Кемеровская
областная библиотека
ГАЗЕТНО-ЖУРНАЛЬНЫЙ
ФОНД

НАШ ТРУД, НАШ МИР, НАШ МАЙ!

ПРОЛЕТАРИИ ВСЕХ СТРАН СОЕДИНЯЙТЕСЬ!

Кузбасс

ОРГАН КЕМЕРОВСКОГО ОБКОМА КПСС
И ОБЛАСТНОГО СОВЕТА ДЕПУТАТОВ ТРУДЯЩИХСЯ

№ 103 (11467).
Вторник,
4 мая
1965 г.

Год издания 44-й.
Цена 2 коп.

ДЕМОНСТРАЦИЯ НА КРАСНОЙ ПЛОЩАДИ

Есть такой день в году, у которого свой особый аромат. Он приходит вместе с весной, как символ радости, красоты, обновления. Он несет с собой свет, тепло, надежды. Это Первомай — праздник рабочей солидарности, праздник борьбы за счастье всех людей на планете.

...На главной площади столицы ветер колышет алый шелк флагов. На фасаде ГУМа — красочные панно, площадь обрамляют пятнадцать знамен союзных республик страны.

Заполнены гостями трибуны по обеим сторонам площади. Здесь видные партийные и государственные деятели, военачальники, передовики промышленности и сельского хозяйства, депутаты Верховных Советов СССР и союзных республик, выдающиеся ученые, писатели, художники.

Присутствуют члены дипломатического корпуса.

Волны аплодисментов, родившихся в разных концах площади, несутся к Мавзолею. Это москвичи, гости столицы приветствуют руководителей Коммунистической партии и Советского правительства. На центральную трибуну Мавзолея В. И. Ленина поднимаются товарищи Л. И. Брежнев, Г. И. Воронов, А. П. Кириленко, А. Н. Косыгин, К. Т. Мазуров, Н. В. Подгорный, Д. С. Полянский, М. А. Суслов, А. Н. Шелепин, В. В. Гришин, П. Н. Демичев, Д. Ф. Устинов, Ю. В. Андропов, Б. Н. Пономарев, А. П. Рудаков.

На центральной трибуне также член Политбюро партии Фронт национального освобождения, первый заместитель председателя Совета Министров и министр национальной обороны Алжирской Народной Демократической Республики Хуари Бумедьен.

Десять ударов бьют кремлевские куранты. Ликующие звуки пятидесяти фанфар возвещают о начале праздника.

Под сенью серпа и молота, в ореоле почета, в сопровождении мотокортежа по площади едет группа Героев Социалистического Труда, людей, прибывших на Красную площадь от домен и башенных кранов. Им сегодня дано почетное право открывать Первомай.

На одной из машин — изображение парящего в космосе человека. Это — новая визитная карточка нынешнего праздника, знак новой победы советской науки, свершения людей свободного труда.

А вот проплывает огромная фигура воина-освободителя и слова «Мир отстоим!» — еще один главный девиз Первомая.

На мотоциклах появляются спортсмены с красными лентами через плечо. Это чемпионы страны, мира и Олимпийских игр, слава и гордость советского спорта.

Словно волшебный художник в мгновение ока прошелся гигантской кистью по площади и превратил ее в яркую вязь ковра: свое мастерство показывают спортсмены-гимнасты.

В центре площади сменяют друг друга танцоры — украинцы и латыши, узбеки и грузины, белорусы и азербайджанцы — сыны и дочери всех республик нашей Родины. Из их рядов выбегают стайки ребятишек. Они бегут к трибуне Мавзолея и вручают цветы руководителям партии и правительства.

Все двенадцать тысяч участников головной колонны подхватывают песню «Если бы парни всей земли». И высоко в небо взмывает воздушный шар с алым шелковым полотнищем. На нем — портрет Владимира Ильича Ленина.

И вот уже на площадь хлынула река демонстрантов — по-весеннему яркая и певучая.

И пусть над Москвой сейчас серое небо. Пусть хлопьями падает мокрый снег. Звонкая медь оркестров словно разгоняет тучи. Пламя знамен словно соперничает с самой зарей. И песни, и настроение, которое принесли москвичи на свою главную площадь, сегодня самые солнечные.

Увитое орденскими лентами знамя Москвы проплывает мимо трибун. Лучшим из лучших доверила сегодня столица нести свои трудовые знамена. Вот идут полпреды Пролетарского района — праздничные колонны ЗИЛа, «Динамо», шинного, первого подшипникового завода...

Во главе колонн идут ветераны войны и труда. У многих, словно маленькое солнце, сияют на груди звезды Героев. И в каждой из них — отражение света путеводных кремлевских звезд.

...Звезды Кремля. Впервые вспыхнули они в 20-летие Великого Октября. В годы военных испытаний, когда столица отражала натиск гитлеровцев, москвичи бережно замаскировали кремлевские звезды. Но и тогда их символический свет проникал в сердца миллионов людей — тех, кто был на передовой, тех, кто стоял на военной вахте труда. А ровно двадцать лет назад великое счастье выпало Михаилу Тополину, энергетику Кремля, верхолазам Митрофану Матюшкину и Василию Толчину: расчехлить и зажечь в этот день над Москвой красные звезды — олицетворение всенародной победы.

Куранты пробили одиннадцать. История отсчитала ровно 45 лет — минута в минуту — с первого мая 1920 года, когда Москва, а вместе с ней вся Советская республика провела гигантскую демонстрацию свободного труда — первый Всероссийский субботник, в котором принял участие и Владимир Ильич Ленин.

Все новые и новые потоки демонстрантов вливаются в бурное праздничное море, расцвеченное алыми стягами, нежными красками первых цветов, чистым весенним изумрудом. А этот человек на гостевой трибуне вспомнил другую весну и другие краски... Константин Яковлевич Самсонов был одним из тех, кто 1 мая 1945 года штурмовал рейхстаг.

Не забыть Самсонову тот, берлинский Первомай 45-го года. Первомай нашей победы — весну освобожденных народов. Чтобы никогда не повторились трагедии войн, чтобы людское счастье так же, как сейчас, переполняло сердца, — за это двадцать лет назад советские воины отдавали жизнь накануне Великой Победы.

— И сегодня они с нами, те, кто сложил голову под Берлином в тот Первомай, — говорит Константин Яковлевич.

Мир настраивается на московскую волну, на волну Красной площади. И разве не полно особого смысла то, что по Красной площади среди флагов союзных республик проплывают флаги стран социалистического содружества. Сотни своих представителей прислали трудящиеся разных стран в Москву.

Мы попросили нескольких руководителей делегаций зарубежных профсоюзов поделиться своими впечатлениями о празднике.

Самуэль Бассей (Нигерия):

— Мы увидели великолепную демонстрацию могучего народа.

Гарольд Чарльз (Сьерра-Леоне):

— То, что я увидел на Первомае в СССР, вдохновляет, вселяет веру в торжество мира, дружбы и прогресса.

Ибрагим Абдель Латиф и Мухамед Абдассалям (ОАР):

— Мы счастливы, что празднуем Первомай вместе с советскими людьми.

Больше двух часов длилась демонстрация на Красной площади. И снова советские люди показали свою готовность идти по пути, указанному Лениным, свою сплоченность вокруг Центрального Комитета КПСС. Они показали свою неисчерпаемую энергию в коммунистическом строительстве, в борьбе за мир, а это значит, что они рапортовали о выполнении своего интернационального долга перед пролетариатом всего мира, перед всем человечеством.

(Корр. ТАСС).

Москва, 1 мая.

Празднование 1 Мая 1965 года в Москве.

Демонстрация представителей трудящихся на Красной площади.

Фотохроника ТАСС.

ПЕРВОМАЙ НА ЗЕМЛЕ КУЗНЕЦКОЙ

Первомайская площадь Советов в Кемерове. Этим утром она выглядит особенно нарядной и торжественной. На фронтоне здания облсовпрофа на алом полотнище — портрет создателя нашей партии и государства В. И. Ленина. На здании областного комитета партии — портреты членов Президиума ЦК КПСС. Оформление здания совнархоза напоминает, что нынешний Первомай — предвестник другого великого праздника: двадцатилетия Победы над фашизмом. На огромном панно величественная фигура советского воина со спасенной девочкой в одной руке и мечом, разрубившим фашистскую свастику, — в другой. Над панно транспарант: «Слава советскому народу — народу-победителю!» Справа, на здании облисполкома, — портреты покорителей космоса. Кемеровчанам особенно радостно видеть среди них портрет своего земляка Алексея Леонова.

Стрелка часов приближается к десяти. Советский проспект и примыкающие к нему улицы заполнены людьми. Все готово к праздничному шествию.

10.00. Звенят фанфары. Звучит торжественный марш военного оркестра. Печатая шаг, мимо трибуны проходят курсанты военного училища связи. Это завтрашние офицеры, наследники боевой славы героев Великой Отечественной войны. В первой колонне их опытные командиры, прошедшие не одно сражение. Об этом говорят боевые награды на груди каждого из них.

Следом за курсантами площадь заполнили школьники. Рукоплещет трибуна. Свято чтят дети подвиги своих отцов, учатся также беззаветно служить народу. Проплывают над колоннами макеты боевых орденов, портреты героев Отечественной войны. Их несут ребята школы № 12 им. Веры Волошиной, № 4 имени Героя Советского Союза Александра Сарыгина, № 41 имени Героя Советского Союза Геннадия Красильникова... Звенят над площадью ребячьи голоса: «Пусть всегда будет солнце!»

На минуту площадь стихла. И вот гремит над нею марш коммунистических бригад. Демонстрацию трудящихся возглавляют передовые коллективы города, победители предмайского соревнования. Ведущая колонна Заводского района — азотчики, коллектив коммунистического труда. Реют знамена трудовой славы. Почетное место среди них занимает знамя Государственного Комитета Обороны, навечно врученное азотчикам за образцовое выполнение правительственных заданий в годы войны. Его несут Эльмар Янович Грунталь, лучший бригадир слесарей, всю войну проработавший на заводе, слесарь Александр Дмитриевич Кошов, один из тех, что работал еще на монтаже оборудования завода, Шеймардан Сафин, бригадир коллектива, занявшего первое место в предмайском соревновании.

Передовое предприятие Центрального района — коллектив Кемеровской ГРЭС. В канун Первомая энергетики получили телеграмму из Госкомитета по энергетике и электрификации СССР. В ней говорится, что по итогам Всесоюзного соревнования среди коллективов тепловых электростанций Кемеровской ГРЭС присуждено переходящее Красное знамя Госкомитета и ВЦСПС.

На площадь вступают трудящиеся ордена Ленина коксохимического завода. Среди знамен над колонной реет знамя Государственного Комитета Обороны. Первое место в предмайском соревновании на заводе завоевал коллектив углекоксового цеха. Его возглавляет лауреат Государственной премии коммунист Константин Васильевич Золотарев — ветеран Отечественной войны. В первые месяцы войны на фронт ушло более 700 коксохимиков. На их место пришли женщины и подростки. Боевые и трудовые подвиги коллектива старейшего завода нашего города Родина отметила орденами и медалями. Правительственных наград удостоены 1.606 рабочих и служащих завода. Вместе с ветеранами шагает молодежь. Передовому машинисту Роману Кудрину коллектив завода доверил нести символ братской дружбы — знамя островских коксохимиков. Его чехословацкие друзья подарили своим кузбасским коллегам. Их дружба крепнет изо дня в день. Все новые и новые колонны вливаются на площадь. Идут строители большой химии. Коллектив треста «Кемеровохимстрой» обязался сдать в эксплуатацию в этом году семь об'ектов. И держит свое слово. В числе передовиков бригады Ирины Агеевой, Айкануш Ганиашвили, Петра Козленко, Николая Райно, Николая Роя. Среди тех, чьим трудом введены в строй многие об'екты химии, — Георгий Степанович Демин, бригадир монтажников КМУ-2 «Запсибметаллургмонтажа».

(Окончание на 2-й стр.).

46 585 ТОНН ЗА 31 РАБОЧИЙ ДЕНЬ—

такой теперь всесоюзный рекорд производительности очистного механизированного комплекса

Установила его бригада коммуниста Е. ДРОЗДЕЦКОГО

В день Первомая горняки шахты «Абашевская-3-4» Куйбышевского рудника чествовали бригаду Е. И. Дроздецкого. Она с помощью ОМКТ добыла за 31 рабочий день почти на 3600 тонн угля больше, чем горняки Подмосковья — родины комплекса. Достигнуты превосходные технико-экономические результаты.

НА СНИМКЕ (слева направо): рабочие из бригады Егора Ивановича Дроздецкого — Василий ТИМАЩУК, Юрий КОРОТКОВ, Александр ФЕДОРЧЕНКО, бригадир Егор ДРОЗДЕЦКИЙ, Николай ВЫЧЕГЖАНИН и Николай ВОРОНЦОВ.

Фото В. ЛАРИНА.

Лучшие сталевары Республики

Подведены итоги социалистического соревнования коллектива мартеновских печей предприятий черной металлургии РСФСР за первый квартал 1965 года. В числе других победителем признан коллектив мартена № 15 Кузнецкого металлургического комбината (сталевары А. А. Мунарев, В. С. Мельник, В. А. Борзов, А. Н. Сердюк), который выполнил план на 101,5 процента, дал сверх задания 1.125 тонн стали и добился с'ема 10,99 тонны стали с квадратного метра площади пода. Ему присвоено звание **«Коллектив лучшей мартеновской печи предприятий черной металлургии РСФСР»** с вручением Красного знамени ЦК профсоюза металлургической промышленности и СНХ РСФСР.

Победители Всесоюзного соревнования

Секретариат ВЦСПС за выращивание высокого урожая зерновых в 1964 г. присудил совхозу **«Заря»** Промышленновского района переходящее Красное знамя ВЦСПС и денежную премию 4.000 рублей на приобретение культурного и спортивного инвентаря.

ЦК профсоюза работников сельского хозяйства и заготовок за выращивание высокого урожая зерновых в 1964 г. присудил Яшкинскому отделению совхоза **«Яшкинский»** переходящий красный вымпел ЦК профсоюза и набор культспортинвентаря стоимостью 750 рублей.

Кемерово, 1 Мая 1965 г.
Демонстрация трудящихся.
Фото П. Костюкова.

Празднование 1 Мая 1965 года в Москве.
НА СНИМКЕ: летчики-космонавты СССР на Красной площади.

Фотохроника ТАСС.

СОЮЗ ВЕСНЫ и ПОБЕДЫ

БУРЛИЛИ человеческие реки на Дворцовой площади, овеянной славой октябрьских зорь. Величава праздничная симфония трудового Ленинграда. О добрых вестях шумели знамена. Десятки предприятий перешагнули рубеж семилетки.

— Вольный Первомай на вольной земле! Гордимся великой преемственностью поколений, воплощающих ленинские заветы! Это слова Александра Леонтьевича Чижевского, участника нелегальных дореволюционных маевок и октябрьских боев 1917 года. Красногвардеец, ветеран борьбы и труда шагает в первомайских колоннах Невской заставы.

ВОЛГОГРАД. Площадь Павших борцов... В колонне прославленного тракторного завода шагал рабочий Петр Петрович Долгов — кавалер трех орденов Славы. В победный 1945 год он встретил 1 Мая в Берлине. Тогда старшего сержанта разведчика Долгова поздравили с награждением орденом Славы первой степени.

Минуло 20 лет, и Долгов идет по широким нарядным улицам нового города, залитого солнцем. Волгоград, вставший из руин и пепла, стал еще прекраснее.

ПЕРВОМАЙСКУЮ колонну города-героя Одессы возглавили черноморцы, чьи корабли стоят в Одесской гавани борт о борт с кораблями, над которыми реют флаги многих стран мира. Военные моряки Черноморского флота прошли в едином строю с трудящимися Севастополя. Все города посылали сегодня свой привет на берега Западного Буга, в Брест, где у стен легендарной цитадели враг изведал силу и стойкость советских людей.

ПОМОЛОДЕЛ КРЕЩАТИК. На трибунах — знатные люди Украины, новаторы промышленных предприятий и строек, деятели науки и культуры, гости столицы Украины. На центральной трибуне — член Президиума ЦК КПСС первый секретарь ЦК КП Украины П. Е. Шелест, председатель Совета Министров УССР И. П. Казанец, председатель Президиума Верховного Совета Украинской ССР Д. С. Коротченко и другие руководители республики.

На широкую гладь центральной магистрали выходят представители трудящихся. Колонну Печерского района возглавляет коллектив прославленного киевского завода «Арсенал» имени В. И. Ленина. Его знамя несут участники Январского восстания 1918 года в Киеве В. Д. Ефимов, В. А. Скринский, Н. М. Животенко.

ГОСТЕВЫЕ ТРИБУНЫ на центральной площади Минска заполнили знатные люди, ветераны войны и труда, новаторы производства, деятели науки и культуры. Под звуки торжественного марша начинается праздничная демонстрация...

ОСОБОЙ ПОЧЕСТИ удостоили участники празднества в столице Узбекистана строителя Хаджи Касымова. Ему, Герою Социалистического Труда, ташкентцы доверили открыть первомайскую демонстрацию со знаменем родного города в руках. Разноплеменна бригада Касымова. Он, узбек, учился у русских строителей «вплетать» ажур стали и бетона в синеву ташкентского неба, а теперь у него учатся узбекские, таджикские, туркменские, татарские парни...

Проходя перед трибуной, на которой находились кандидат в члены Президиума ЦК КПСС, первый секретарь ЦК Компартии Узбекистана Ш. Р. Рашидов, председатель Совета Министров Узбекской ССР Р. Курбанов, председатель Президиума Верховного Совета республики Я. С. Насриддинова и другие руководители Узбекистана, трудящиеся Ташкента несли макеты крупнейших новостроек города, свои трудовые рапорты.

Горячими приветствиями была встречена колонна вьетнамских юношей и девушек, обучающихся в Ташкенте. «Руки прочь от Вьетнама!» — этот лозунг прокатился по всей площади.

...ГРУЗИЯ стала одним из крупнейших научных центров страны. Мартовский Пленум ЦК КПСС, словно свежий ветер, вымел все, что мешало ученым работать для сельского хозяйства с максимальной отдачей. Ученые высоко пронесли на демонстрации в Тбилиси плакат со словами: «Поможем колхозам и совхозам наращивать производство продуктов земледелия и животноводства!».

Перед трибунами, с которых демонстрантов приветствовали кандидат в члены Президиума ЦК КПСС, первый секретарь ЦК КП Грузии В. П. Мжаванадзе, председатель Совета Министров республики Г. Д. Джавахишвили, председатель Президиума Верховного Совета Грузинской ССР Г. С. Дзоценидзе и другие руководители республики, прошли рабочие, колхозники, инженеры, деятели искусства.

В БУЙНОМ ЦВЕТЕНИИ яблоневых садов пришел Первомай в Алма-Ату. «План четырех месяцев выполнен досрочно!» — рапортовали работники промышленности республики. Засеян третий миллион гектаров зерновых...

В КОЛОННАХ трудящихся Баку шли представители почти ста национальностей.

...ВПЛЕЛИ СВОИ подарки в первомайский венок республики-сестры. Земледельцы Киргизии сообщили о завершении сева хлопка, сахарной свеклы. Хлопкоробы Таджикистана первыми в стране завершили сев хлопчатника.

ВМЕСТЕ С ЕРЕВАНЦАМИ в праздничном шествии приняли участие армяне-репатрианты, недавно возвратившиеся из Ирана, Сирии, Об'единенной Арабской Республики и других стран.

КУМАЧ ТРАНСПАРАНТОВ вписался в зелень широких проспектов Туркменской столицы. В республике героями дня стали проектировщики и строители Каракумского канала, удостоенные Ленинской премии накануне Первомая.

В РИГЕ под первомайскими знаменами рядом с седовласыми ветеранами революционной борьбы шли наследники славных традиций. В колоннах флагмана латвийской промышленности — завода ВЭФ — ровесники республики: фрезеровщик Ольгерт Салениек, конструктор Янис Янсон, монтажница Антонина Кантане.

В Кишиневе почти половина его населения шагала в колоннах демонстрантов.

КУЗБАСС ПОДАРИЛ Первомаю всесоюзный рекорд: бригада Егора Дроздецкого добыла очистным механизированным комплексом «Тула» за апрель 46.585 тонн угля!

Ударной трудовой вахтой салютовали Первомаю и механизаторы Ставрополья. Претворим в жизнь решения мартовского Пленума ЦК КПСС! — под этим лозунгом прошла демонстрация трудящихся в ЦЕЛИНОГРАДЕ.

...От Курил до Карпат, от южных гор до северных морей — с рассвета и до заката праздник был полновластным хозяином в нашей стране...

(Корр. ТАСС).

ПЕРВОМАЙ НА ЗЕМЛЕ КУЗНЕЦКОЙ

(Окончание. Начало на 1-й стр.).

Завод «Кузбассэлектромотор». В рядах машиностроителей — инициаторов соревнования за отличное качество продукции — Герои Советского Союза Н. П. Степанов, Г. Н. Шатин, В. М. Лыков, А. Т. Незнакин. Сегодня они вместе со своими товарищами несут трудовую вахту.

Идут трудящиеся молодого флагмана химии Кузбасса Ново-Кемеровского химкомбината, строители и проектировщики, рабочие службы быта и автомобилисты, медики и спортсмены ДОСААФ. В рядах демонстрантов и коллектив самого молодого предприятия города — завода мягкой кровли, встречающий свой первый майский праздник, и трамвайного парка, отмечающего юбилейный, 25-й Первомай. Идут будущие учителя—студенты педагогического института, будущие командиры угольной и химической промышленности — студенты горного института.

В празднике международной солидарности трудящихся приняли участие посланцы дружественной Монгольской Народной Республики. Кемеровчане бескорыстно делятся с ними опытом. Это поможет монгольским товарищам, вернувшись в родную страну, строить новую жизнь.

Два часа продолжалась демонстрация. Трудящиеся города на Томи еще раз продемонстрировали свое единство и сплоченность в борьбе за претворение в жизнь решений XXII с'езда КПСС, Программы ленинской партии.

☆ ☆ ☆

В это весеннее утро улицы городов, рабочих поселков и сел Кузбасса расцвели кумачом и веселыми улыбками.

Праздничное шествие в Новокузнецке по праву открыли трудящиеся Куйбышевского района, завоевавшие первенство в социалистическом соревновании районов города.

Над колонной строителей Запсиба—транспарант: «Стан «250». Здесь самый передовой рубеж, самые упорные трудовые битвы. Потому-то с такой гордостью воспринимается скромный, на первый взгляд, успех — график освоения средств на об'екте опережается.

В рядах передовиков-строителей и кузнецкжилстроевцы. Бригады тт. Морозова, Васильева, Близнюка, Даниеляна, Кузнецова, Дубака и многих других уже перешагнули рубеж семилетки.

Колышутся на ветру алые полотнища знамен. В канун праздника за высокие достижения в социалистическом соревновании присуждены Красные знамена Министерства строительства РСФСР, «Госмонтажспецстроя» и ЦК профсоюза строителей коллективам трестов «Кузбассдорстрой», «Запсибэлектромонтаж» и «Запсибсантехмонтаж».

С рапортами трудовых побед шагают и металлурги молодого гиганта — Запсиба. У них в руках переходящее Красное знамя горкома КПСС и горисполкома, а на сверхплановом счету — чугун, кокс, сульфат аммония.

Но особенно счастливы горняки «Абашевской-3-4». Их коллектив преподнес Первомаю хороший подарок — всесоюзный рекорд бригады Е. И. Дроздецкого. С помощью очистного механизированного комплекса «Тула» горняки за 31 рабочий день выдали 46.585 тонн угля.

Идут и идут колонны за колоннами. А что это за пожилая женщина на трибуне, поднявшая руку в сердечном приветствии? Она встречает и провожает будто родных сыновей и дочерей. Это — гостья земли Кузнецкой Татьяна Семеновна Морозова: мать бессмертного Павлика. Она приехала в Новокузнецк по приглашению пионерского отряда имени Павлика Морозова школы-интерната № 38.

А теперь давайте навестим праздничный Прокопьевск. И здесь, на площади Победы, шествуют демонстранты. Среди них, конечно, — в основном шахтеры. Горняки рудника рапортуют: на-гора выдано дополнительно к заданию четырех месяцев 200 тысяч тонн угля. А коллективы шахт «Зенковские уклоны», «Маганак», № 3-3-бис, имени Калинина, № 8 и «Северный Маганак» досрочно выполнили свои годовые социалистические обязательства по сверхплановой добыче топлива.

А что это за цифры над колонной шахты № 3-3-бис? Еще трудовой подарок? Да. И приготовила его известная бригада проходчиков Н. Кочеткова. Она пробила в апреле подземный туннель-штрек длиной 487 метров.

Со славной победой пришли к празднику и щитовики бригады В. Банщикова. Их месячный результат — 33.500 тонн угля из-под перекрытия.

Топливо и металл, руда и электроэнергия, машины и цемент — все, чем богат Кузбасс, получай, Родина! Об этом говорят сегодня лозунги и плакаты, макеты и транспаранты в Киселевске и Междуреченске, Мысках и Гурьевске, Топках и Таштаголе.

Перед праздничной демонстрацией на беловской шахте «Чертинская-Западная» состоялся торжественный митинг. Коллектив тепло приветствовал поднявшуюся из забоя бригаду В. Ромашова. Машинисту комбайна И. Бескаеву, горнорабочим Г. Хайбрахманову, Г. Козлову, А. Герасимову и другим вручаются цветы. Цветы — за трудовую доблесть. Этот небольшой и дружный коллектив взялся внедрить на пластах крутого падения новинку — очистной комбайн «I-УКР-I» и поставил перед собой цель: за 31 рабочий день добыть 15 тысяч тонн топлива. И достиг ее. На-гора выдано 15.400 тонн. Потому-то так радостны лица победителей и их товарищей.

Впрочем, улыбки сегодня всюду. На всей земле Кузнецкой... Во всей стране!

Стройными рядами проходят около трибуны шахтеры и обогатители, машиностроители и химики Анжеро-Судженска, города, богатого революционными традициями и успехами в социалистическом строительстве. Много добрых слов можно сказать сегодня о каждом коллективе. Нельзя умолчать и о трудовом подвиге химиков.

На Анжеро-Судженском химико-фармацевтическом заводе решили увеличить мощность цеха по производству пирамидона. Специалисты - проектировщики подсчитали — на реконструкцию и монтаж дополнительного оборудования понадобится минимум два квартала. Коммунисты цеха назвали свой срок — два месяца. Однако работа была выполнена за 30 дней! Реконструированный цех принят государственной комиссией с оценкой хорошо.

А сколько таких подвигов, больших и малых, родилось в предпраздничные дни. О них свидетельствуют вымпелы, цифры побед, переходящие Красные знамена.

Трудящиеся Юрги завершили четырехмесячную программу 29 апреля. На один день раньше. А сколько дополнительной продукции получила страна за сэкономленные ударным трудом 24 часа!

Вместе с горняками, металлургами, строителями, химиками торжественно отметили праздник весны и труда хлеборобы Кузбасса. Многие из них встретили этот день на полях. Из колхозов и совхозов Тяжинского, Мариинского, Ленинск-Кузнецкого, Промышленновского и других районов поступают радостные вести: в большинстве хозяйств завершена прибивка влаги, подготовлены семена и на линейку готовности поставлены сеяльные агрегаты. А тут еще дождь! Теплый, весенний... И, выглядывая из-за туч, радуется вместе с нами майское солнце — быть на земле Кузнецкой хорошему урожаю!

ПОБЕДИТЕЛИ

Подведены итоги социалистического соревнования хозяйств области в первом квартале. Среди совхозов первое место занял **«Ново-Пестеревский»** Беловского района (директор т. **Абрамович**, секретарь парторганизации тов. **Шутов**, председатель рабочкома т. **Кирсанов**). Этот коллектив выполнил квартальный план сдачи государству мяса на 318,6 процента, молока — на 159,6 процента, получил чистой прибыли 30.000 рублей. Ему присуждены переходящее Красное знамя облисполкома и облсовпрофа, денежная премия 1.000 рублей.

Среди колхозов первенство завоевала сельхозартель **«Победа»** Яйского района (председатель т. **Осадчий**, секретарь парторганизации т. **Дик**, председатель профкома т. **Юхов**). Коллективу вручается переходящее Красное знамя облисполкома и облсовпрофа с денежной премией 500 рублей.

СПЕЦИАЛИСТ СОВЕТУЕТ

КАКИЕ НОРМЫ ВЫСЕВА ЛУЧШЕ?

Какой посев хуже — изреженный или слишком загущенный? На этот вопрос я бы ответил так: оба хуже.

Если изреженный — урожай будет низкий, потому что стеблей, стало быть, и колосьев будет меньше. К тому же тут простор сорнякам, которые иссушают почву, угнетают культурные растения.

Посев загущенный — урожай тоже низкий, так как растения затеняются, дают мелкие колос и зерно.

Вот почему вопрос о норме высева надо считать очень важным. И к решению его нужно подходить со всей серьезностью и ответственностью. Не претендуя на решающее слово, хочу высказать некоторые советы, основанные на данных науки и опыта.

Опыт показывает: если на квадратном метре выросло 400—450 полноценных колосьев пшеницы, ячменя или овса, то урожай зерна должен составить 20—25 центнеров на гектаре. В наших условиях именно такая густота посева дает наилучший результат.

Но чтобы была такая густота стеблестоя, надо высевать не 400—450 зерен на квадратный метр, а больше. Ведь полевая всхожесть семян всегда ниже лабораторной. Она зависит от энергии и условий прорастания. В Кузбассе, как правило, только 60—70 процентов высеянных семян выживает и дает полноценные стебли.

Полученные нормальные всходы затем кустятся. Из одного зерна может образоваться несколько продуктивных стеблей. При этом у пшеницы продуктивная кустистость самая низкая. Понятно, что число колосьев зависит не только от биологических особенностей культуры и сорта, но и от агротехники. Чем выше ее уровень, тем лучше кущение.

Затенение растений зависит от их числа на единице площади и от степени облиствения. Тут известную роль играют и особенности сорта культуры. Например, у пшеницы сорта «мильтурум-553» площадь листьев всегда больше, чем у скороспелого сорта «скала». Поэтому при посеве позднеспелого сорта пшеницы числовую норму семян уменьшают.

При определении нормы высева всегда учитывают количество влаги в почве. Хорошо увлажнена почва — норму можно увеличить. Мало влаги — ниже норма высева. Например, в засушливой зоне Алтая и Казахстана на гектар высевают 4—4,5 миллиона зерен или 140—150 кг зерна. А в Иркутской области, где влаги в почве достаточно, норма высева почти вдвое больше — 220—240 кг на гектар.

А как в нашей области? Многолетний опыт учит: при узкорядном и перекрестном севе пшеницы в зависимости от сорта лучшие результаты даст высев 6,5—7 миллионов зерен на гектар, овса — 6, ячменя — 5,5, гороха — 1,2—1,3 миллиона зерен на гектар. Эти нормы сложились давно.

На Кемеровской опытной станции лучшие результаты по пшенице «мильтурум-553» дала норма в шесть миллионов зерен на гектар. Урожай составил 32,5 ц с гектара. Стоило увеличить эту норму высева на 20 кг, как урожай снизился на 3,5 центнера, а при добавке к этой норме 30 кг урожай уменьшился на 4,5 центнера. Дальнейшие опыты дали, примерно, те же результаты.

Таким образом, у нас нет оснований увеличивать принятые в последние годы оптимальные нормы высева зерновых. Между тем кое-где есть тенденция повысить их, а в случае загущения всходов — проредить их боронованием.

Как раз этого-то и не следует делать. Яровые — это не озимые. Кустятся они слабо, их корешки легко травмируются. Чтобы уничтожить такие всходы, достаточно бывает боронования в один след.

Хочется подчеркнуть: очень важно правильно определить норму высева гречихи. У этой культуры лучше плодоносят боковые побеги, которые образуются при хорошем освещении. Опыт показывает, что в наших условиях на гектаре гречишного поля должно быть 4 миллиона всхожих зерен. Значит, высевать надо 75—80 кг кондиционных семян на гектар.

И еще скажу: надо закладывать опыты, вырабатывать разумные нормы высева семян в конкретных условиях каждого хозяйства и поля.

К. ПИНЕВИЧ,
гл. агроном отдела земледелия и семеноводства управления сельского хозяйства.

ДЕВИЗ—НАДЕЖНОСТЬ

За честь кузбасской марки

БОРЬБУ за повышение качества, надежности и долговечности продукции машиностроители Кузбасса начали с изучения эксплуатационных качеств выпускаемых изделий, оценки их технического уровня.

Мы установили, что заводы Кемеровской области выпускают лишь половину изделий, соответствующих современному уровню. 32 наименования машин подлежат снятию с производства. Особенно много таких на заводах «Кузбассэлектромотор» и Кузнецком машиностроительном.

В этом году управление впервые планирует работу заводов по повышению качества, надежности и сроков службы выпускаемых изделий. В технические планы введен специальный раздел по этим показателям. Здесь же — перечень важнейших мероприятий, обеспечивающих их выполнение. Намечается повысить гарантийные сроки 24 видов изделий, в том числе двухцепных конвейеров СР-70А, буровых станков БГА-2, наиболее массовых вагонеток, взрывобезопасных электродвигателей, электрических машин постоянного тока и другой продукции. Для выполнения поставленных задач запланировано осуществить 138 технических мероприятий по улучшению конструкции и технологии производства, а также технического контроля за качеством продукции.

Плохое качество, как известно, приносит только вред, вызывает дополнительные издержки средств и труда. На Киселевском машиностроительном заводе не была обеспечена качественная подготовка производства механизированных комплексов КТУ. В результате гидравлическая система крепей изготовлялась с отклонениями от чертежей, что вызывало высокий расход металла. Должным образом не была проработана технология сварки металлоконструкций, не предусмотрена автоматическая или полуавтоматическая сварка, а ручная выполнялась с очень низким качеством.

Надо сказать, что и создатель крепи — институт Сибгипрогормаш — в данном случае оказался далеко не на высоте положения. Все это вызывало справедливые нарекания шахтеров.

В настоящее время заводом устранены эти недостатки и выпускаются первые два усиленных комплекса с гидросистемой измененной конструкции. Мы уверены, что они будут значительно надежнее.

На Кузнецком машиностроительном заводе наведение элементарного порядка и чистоты в цехах, улучшение технологии производства массовой продукции — горнорежущего инструмента — одно из важных условий повышения качества. Затрат на это особых не требуется. Чтобы полнее механизировать изготовление химических источников тока на заводе «Кузбассэлемент», для него, правда, не по инициативе его руководителей, изготавливаются роторные линии, спроектированные институтом МНИИПТМАШ.

Проверки качества выпускаемой продукции, проводимые Государственной инспекцией, зачастую выявляют грубые отклонения от технической документации, факты прямой небрежности и халатности. Так, на заводе «Электромашина» забракованы из-за некачественной покраски и упаковки электродвигатели постоянного тока и пылесосы. Подобные позорные случаи имели место на заводах «Строймаш», «Кузмаш».

Мы принимаем все меры, чтобы не допускать таких фактов. Однако здесь многое зависит и от тех, кто поставляет материалы и комплектующие изделия. К сожалению, качество, надежность и сроки службы подшипников качения, пластинок твердого сплава для армирования бурового инструмента, ряда приборов оставляют желать лучшего.

Настоящий бич — плохая резина, из которой приходится делать манжеты и уплотнительные кольца. А зачем, к примеру, увеличивать число разрядно-зарядных циклов аккумуляторных батарей к шахтным головным светильникам «Кузбасс» до 500—600, если корпуса батарей выпускаются из полиэтилена и срок службы их не превышает года, что примерно соответствует 300 циклам батареи? Технические возможности батареи с 600 циклами все равно не будут использованы, так как к половине этого срока корпуса батарей выйдут из строя. Необходимо изготовлять их из капрона.

Дальнейший технический прогресс в электропромышленности в значительной мере определяется сроками освоения производства высококачественных электротехнических сталей, синтетических изоляционных материалов: лаков, пластмасс, электротехнических бумаг и картона. Однако номенклатура материалов, получаемых нашими заводами, на протяжении ряда лет остается неизменной, если не считать некоторого увеличения кремнеорганических материалов. Точно также слабая техническая оснащенность предприятий не позволяет наладить выпуск ряда очень нужных изделий, например, гидродвигателей, требующих высокой точности изготовления.

Несмотря на трудности, машиностроители Кузбасса могут уже в ближайшее время наладить выпуск ряда новых изделий, не уступающих лучшим заграничным образцам. Это конвейер С-53, вибрационная горизонтальная центрифуга ВГ-1, рудничные пускатели серии ПВИ, контакторы КТУ на 660 вольт и пускатели на базе их и других. Предстоит провести ряд мер, повышающих надежность и долговечность уже выпускаемых изделий: рештаков, режущего инструмента, аккумуляторов и т. д.

На большинстве заводов созданы службы и лаборатории надежности. Они проводят испытания изделий, собирают достоверную информацию, разрабатывают и внедряют мероприятия, направленные на повышение надежности и сроков службы как серийно-выпускаемых, так и вновь создаваемых машин и оборудования. При Кемеровском горном институте создана базовая лаборатория совнархоза по надежности, которая будет решать наиболее крупные проблемы и координировать работу заводских служб и лабораторий. Оценка, контроль и планирование надежности и долговечности невозможны без специальных средств испытаний. Намечается создание полигонов, стендов.

Ряд предприятий («Электромашина») ввел в штаты конструкторских бюро должность художника-конструктора.

Работать без рекламаций, настойчиво улучшать качество изделий — дело чести машиностроителей, занятых на одном из важнейших участков технического прогресса. Качество для нас на деле должно стать проблемой № 1. В этом свете трудно переоценить значение инициативы коммунистов, всего коллектива завода «Кузбассэлектромотор», разработавших конкретные меры по улучшению своих изделий и предложивших провести Всекузбасский смотр резервов повышения качества. Польза от него будет большая. И машиностроители примут в нем самое активное участие.

В. ГЕРАСИМОВ,
начальник управления тяжелого и электротехнического машиностроения Кузбасского СНХ.

СМОТР НУЖЕН!

Технология обогащения руд на дробильно-обогатительной фабрике Таштагольского рудника очень проста и отработана годами. На первый взгляд, здесь невозможно что-либо усовершенствовать. Но вот в предмайские дни машинист сепаратора Мира Георгиевна Суставова выступила с инициативой: **давать доменный концентрат только со 100-процентным усреднением.**

Мира Георгиевна — высококвалифицированный специалист своего дела. Она может на глазок очень точно определить содержание железа в приходящей с шахты руде. А это очень важно для соблюдения правильного технологического режима. Поэтому концентрат у Миры Георгиевны самого высокого качества. Сейчас у нее немало последователей: машинисты сепараторов С. И. Платонов, М. А. Литягина, М. Н. Катаева и другие. Литягина и Катаева также добились 100-процентного усреднения агломерационного концентрата.

— Предложение коллектива завода «Кузбассэлектромотор» о проведении Всекузбасского смотра резервов повышения качества своевременно, и мы его поддерживаем, — сказал технолог фабрики Иван Стефанович Боев. — Мы готовы предложить ценные мероприятия, которые могут иметь значение для всех обогатительных фабрик Горной Шории.

Большие перспективы для повышения качества концентрата и уменьшения потерь железа в «хвостах» сулит создание на фабрике пульта управления для машиниста сепаратора. Находиться пульт будет в отдельном помещении. Это даст возможность машинисту поддерживать постоянную связь с диспетчером шахты, химической лабораторией, контролерами ОТК на шахте и фабрике и вовремя получать подробную и точную информацию о качестве поступающей руды и таким образом своевременно регулировать технологический процесс.

Кроме того, пульт даст возможность ликвидировать ряд узких мест на фабрике. Например, в прошлом месяце в ряде случаев на КМК отправляли недостаточно усредненный концентрат только потому, что машинисты сепаратора вовремя не обращали внимание на течки для хвостов: они забивались, и порода шла в концентрат. Есть предложение на каждой течке установить электронную сигнализацию и связать ее с пультом управления. В случае заминки машинист сможет оперативно вмешаться.

— Одним словом, пультовая позволит машинисту сепаратора больше и лучше следить за качеством получаемого концентрата, — говорит И. С. Боев. — Если сейчас у нас план на усреднение не менее 75 процентов, то потом можно будет говорить о 95-процентном усреднении. Это даст возможность доменщикам держать более ровный ход печей, а в конечном счете увеличить выход чугуна.

Ю. ТОТЫШ,
корр. «Кузбасса».
Таштагольский рудник.

ЛАУРЕАТЫ МИРА

Академик Д. СКОБЕЛЬЦЫН
председатель Комитета по международным Ленинским премиям «За укрепление мира между народами»

НЕДАВНО прогрессивное человечество отмечало 95-ю годовщину со дня рождения В. И. Ленина. В те праздничные дни было принято решение о присуждении международных Ленинских премий «За укрепление мира между народами» за 1964 год. Ими удостоены четыре выдающихся деятеля великого движения борьбы за мир.

Нынешней весной, через несколько дней, человечество отметит двадцатилетие Победы над фашизмом. Порожденная действиями наиболее реакционных империалистических сил, вторая мировая война стоила человечеству многомиллионных жертв, колоссальных разрушений. И по сей день не изгладились еще в памяти людей ужасы военных лет. Из своей победы народы извлекли твердый урок: сделать все, что в их силах, чтобы предотвратить новый гигантский военный пожар.

Усилия лучших людей во всех странах посвящаются в наши дни благородному делу предотвращения новой мировой войны, бедствия которой были бы несравнимы с ужасами и катастрофами, пережитыми человечеством за всю историю его существования. Народы активно борются против гонки вооружений, за запрещение всех ядерных испытаний, ликвидацию военных баз на чужих территориях. Вместе с тем идет борьба против идеологической подготовки к войне, которая включает в себя те же средства, к каким прибегали гитлеровцы, тот же оголтелый национализм и расизм, те же претензии на мировую гегемонию, на «право» решать судьбы других народов под фарисейским предлогом «защиты» их от коммунизма.

В эти дни, когда в Юго-Восточной Азии империализм разжигает новый военный пожар, борцы за мир удесятеряют свои усилия в борьбе против опасности всеобщего конфликта. Набатным колоколом звучит обращение участников чрезвычайного стокгольмского заседания Президиума Всемирного Совета Мира ко всем сторонникам мира, ко всем демократическим организациям решительно добиваться прекращения американской агрессии в Южном Вьетнаме и провокационных военных действий против ДРВ. Противники войны сплачивают свои ряды, чтобы отстоять мир. Агрессия в районе Индокитая, провокационные акты в отношении Республики Куба, молодых африканских государств и т. д., усиливая международную напряженность, увеличивают военную опасность для всего человечества.

Наряду с миролюбивой политикой социалистических стран и других государств, выступающих за мирное решение спорных вопросов, человечество в немалой степени обязано и Движению сторонников мира тем, что в течение последних двадцати лет удавалось предотвращать возникновение нового мирового конфликта. Борьба народов, воздействие общественного мнения заставляют самые агрессивные круги империализма маскировать свои действия, умерять свои устремления и аппетиты.

Как и каждое массовое движение, Движение сторонников мира имеет своих руководителей, лидеров, особо активных деятелей. Из года в год Комитет по международным Ленинским премиям отмечает благородную работу тех, кто самоотверженно борется за мир и дружбу между народами, против империалистических сил агрессии и войны.

Среди удостоенных в нынешнем году высокого звания лауреата международной Ленинской премии — имя видной общественной деятельницы Индии Аруны Асаф Али. С юных лет она в строю борцов за национальную независимость своей угнетавшейся английскими колонизаторами родины. Она ведет борьбу в рядах левого крыла партии Индийский национальный конгресс. За плечами у нее годы борьбы, тюремного заключения, подполья. Сломить борца за независимость не удается. Героическое участие в национально-освободительной борьбе делает Аруну Асаф Али одной из популярнейших деятельниц в Индии. В 1958 году она становится мэром столицы Индии — города Дели.

Очень многое сделала Аруна Асаф Али для изменения положения женщин в своей стране. Она одна из зачинательниц движения за равноправие женщин Индии. Активно участвуя в деятельности Национальной федерации женщин, она плодотворно работает для того, чтобы сделать ее боевой и сплоченной массовой организацией. Аруна Асаф Али является президентом-исполнителем индийского Института афро-азиатской солидарности и международных отношений, вице-председателем Всеиндийского комитета афро-азиатской солидарности. Она активно участвует в работе ряда национальных и международных организаций, выступающих за сохранение мира на земле.

Она участвовала в работе Всемирного конгресса за разоружение и мир; всемирного женского конгресса; Аруна Асаф Али внесла значительный вклад в успешное завершение работы Хиросимской конференции за запрещение атомного и водородного оружия (август 1964 года).

Неутомима деятельность Аруны Асаф Али во Всеиндийском совете мира. Огромная организаторская работа по подготовке и проведению многих национальных конференций и кампаний, пламенные выступления на международных форумах за разрядку международной напряженности, за всеобщее и полное разоружение, за национальное освобождение, мир и мирное сосуществование поставили Аруну Асаф Али в ряд выдающихся деятелей Всемирного движения сторонников мира.

Международной Ленинской премией отмечен поэт Рафаэль Альберти, певец Испании, ее борьбы, ее благородства и несгибаемого мужества, певец братской солидарности всех честных людей мира, которая с такой силой проявилась в годы войны, когда испанский народ героически сражался за республику против фашистских мятежников Франко и его покровителей — Гитлера и Муссолини. Друг убитого фашистами великого поэта Испании Федерико Гарсиа Лорки, Рафаэль Альберти, как и он, — смертельный враг темных сил, выступающих против дружбы народов, мира, счастья простых людей.

Во время национально-революционной войны против мятежников Франко Альберти был секретарем альянса антифашистской интеллигенции, редактором журнала «Моно асуль». Поэт пишет стихи о революционной борьбе, выезжает к бойцам на фронт, вдохновляет их на борьбу с фашистами. После поражения республики, Альберти с женой — писательницей Марией Тересой Леон — эмигрирует в Латинскую Америку. Но и там он остается голосом и совестью Испании. В 1950 году Альберти едет на Всемирный конгресс мира в Варшаву. В 1955 году он вновь посещает страны Европы — Польшу, Румынию, Чехословакию, ГДР, Советский Союз. Книгой стихов «Весна народов» он прославляет новый мир, прославляет «весну света».

Идея мира и братства между народами близка и дорога миллионам. Этому во многом способствовали замечательные поэты, пишущие на испанском языке. И среди них — новый лауреат международной Ленинской премии Рафаэль Альберти.

Ведущей силой в борьбе за мир выступает рабочий класс. Немало сделал он для торжества идей мира, для срыва планов поджигателей войны. Эти слова относятся к боевым делам революционно настроенного рабочего класса Японии. Это он возглавляет борьбу народа за отмену военного договора с США, за ликвидацию американских военных баз на японских островах, движение за запрет ядерного оружия и его испытаний во всех сферах. Одна из самых ярких фигур этой борьбы — Каору Ота, председатель генерального совета, являющегося крупнейшим в Японии профсоюзным об'единением — СОХИО, в который входят четыре с половиной миллиона членов профсоюзов.

Видный деятель Социалистической партии Японии Каору Ота в своих статьях и речах определяет японско-американский военный союз, как угрозу миру в Азии и на всей планете. Каору Ота организует прогрессивные силы Японии на борьбу за отмену этого договора. Он борется против попыток реакционеров пересмотреть японскую конституцию, в которой провозглашен отказ от войны и закреплен ряд демократических прав для трудового народа. Каору Ота неизменно выступает против агрессивных происков империалистов в Азии, за запрещение атомного и водородного оружия, за мир и мирное сосуществование государств с различными социальными системами. Следуя принципам интернационализма, он активно выступает за совместные действия трудящихся в поддержку героической борьбы вьетнамского народа. Каору Ота достойно представляет прогрессивные силы Японии, выступающие за мир и дружбу между народами.

Известный английский общественный деятель, ныне удостоенный звания лауреата международной Ленинской премии, журналист-публицист Гордон Шаффер пользуется большим авторитетом среди прогрессивной общественности своей страны и за ее пределами. Он является председателем британского комитета защиты мира и членом Всемирного Совета Мира. Шаффер отдает много энергии мобилизации различных общественных групп и течений Англии на борьбу за мир.

Гордон Шаффер — видный английский публицист. Его статьи выражают мнение широких слоев английской общественности. Гордон Шаффер значительную часть своего времени посвящает деятельности, направленной на сплочение международных сил, выступающих против угрозы новой войны, за дружбу между народами.

В одной из статей Шаффер писал: «Свою первостепенную задачу прогрессивные люди Англии, как и других стран земного шара, видят в том, чтобы укреплять силы мира во всем мире, изолировать небольшое, но могущественное меньшинство, готовое начать войну в порыве истерической ненависти к коммунизму, и заставить его принять наше требование о полном разоружении. Мирное сосуществование является единственным путем прогресса человечества». Вся деятельность Шаффера говорит о том, что он благородно служит этому своему кредо.

Поздравляя новых лауреатов международных Ленинских премий с присвоением высоких званий, советские люди от души желают им дальнейших успехов в их славной борьбе за укрепление мира, против агрессивных сил империализма, за дружбу между народами.

СОВЕТ БЕЗОПАСНОСТИ СОБЕРЕТСЯ ТРЕТЬЕГО МАЯ

НЬЮ-ЙОРК, 2 мая. (ТАСС). В ООН официально об'явлено, что заседание Совета Безопасности, которое созывается по требованию Советского Союза для рассмотрения вопроса о вооруженном вмешательстве США во внутренние дела Доминиканской Республики, состоится третьего мая.

———

НОВЫЙ НАЛЕТ НА ТЕРРИТОРИЮ ДРВ

НЬЮ-ЙОРК, 2 мая. (ТАСС). Представитель американского командования в Сайгоне заявил, что сегодня утром военно-воздушные силы США совершили новый налет на территорию Северного Вьетнама. Он не уточнил, какие именно об'екты подверглись бомбардировке.

———

Положение в Санто-Доминго

НЬЮ-ЙОРК, 2 мая. (ТАСС). По сообщениям из столицы Доминиканской Республики Санто-Доминго, в городе продолжается упорная перестрелка между повстанцами и американскими войсками, пытающимися проложить путь к центру города частям военной хунты.

По сообщениям американских корреспондентов, вчера при посредничестве папского нунция было достигнуто соглашение о прекращении огня между повстанцами и сторонниками хунты. Воспользовавшись затишьем, вызванным этим соглашением и призывом бывшего президента республики Боша к своим войскам избегать столкновений с американскими войсками, солдаты американской морской пехоты и авиадесантных войск начали продвижение в восточную часть города, удерживаемую повстанцами. После этого перестрелка возобновилась с новой силой.

По последним сведениям, повстанцы продолжают удерживать «по меньшей мере половину города». Город по-прежнему остается без света и воды.

В ЧЕСТЬ ЗАРУБЕЖНЫХ ГОСТЕЙ

По приглашению советских профсоюзов для участия в праздновании 1 Мая — Дня международной солидарности трудящихся в Москву прибыли профсоюзные и рабочие делегации из 70 стран мира.

2 мая президиум ВЦСПС организовал в Колонном зале Дома союзов праздничный прием в честь зарубежных гостей. На нем присутствовали делегация Всемирной федерации профсоюзов, делегации братских профсоюзов социалистических стран, посланцы профсоюзов и трудящихся Европы, Азии, Африки, Арабского Востока, Латинской Америки, Австралии, профсоюзный актив города Москвы, передовики производства промышленных предприятий столицы, представители общественных организаций.

Гостей сердечно поздравил с праздником 1 Мая кандидат в члены Президиума ЦК КПСС, председатель ВЦСПС В. В. Гришин.

Обращаясь к участникам приема, В. В. Гришин сказал, что этот праздник вместе с зарубежными гостями, прибывшими по приглашению советских профсоюзов, отмечают все народы мира. В этом, сказал он, мы видим яркое проявление нерушимой дружбы и интернациональной солидарности, которые связывают трудящихся нашей страны с их братьями по классу во всем мире.

Приветствуя представителей профсоюзов и трудящихся всех континентов, В. В. Гришин сказал, что советский народ солидарен с героическим народом Вьетнама, борющимся против агрессии американского империализма, и всячески поддерживает его усилия в завоевании свободы и национальной независимости.

В. В. Гришин провозгласил здравицу за рабочий класс, за боевую солидарность людей труда всех стран в его борьбе против империализма и колониализма, за мир, демократию, национальную независимость, за торжество великих идеалов рабочего класса.

Прием прошел в теплой, сердечной обстановке.

(ТАСС).

ЗНАМЕНА ПЕРВОМАЯ НАД ПЛАНЕТОЙ

День международной солидарности рабочего класса опоясал орбитами братства трудящихся все континенты земли. В этот день народы социалистического содружества продемонстрировали свои успехи в строительстве новой жизни. Трудящиеся капиталистических стран вновь решительно заявили о своей готовности бороться в защиту демократии, против происков реакции. И по всей планете с новой силой прозвучал голос демократической общественности против провокаций американской военщины, в защиту дела мира, свободы и независимости народов.

Для чехословацкой столицы — ПРАГИ — нынешний Первомай явился началом общенациональных торжеств, посвященных 20-летию освобождения страны Советской Армией. Тысячи трудящихся пришли с утра на Вацлавскую площадь. На центральной трибуне находились руководители Коммунистической партии и правительства Чехословакии. К участникам демонстрации с речью обратился президент ЧССР А. Новотный. Праздничные манифестации состоялись в Братиславе, Брно, Кошице и других городах и районных центрах республики.

Празднично и нарядно выглядела столица Польши — ВАРШАВА. На улицы и площади вышли десятки тысяч трудящихся. На трибуне рядом с Дворцом культуры и науки руководители Польской об'единенной рабочей партии и правительства. Первый секретарь ЦК ПОРП Владислав Гомулка поздравил трудящихся с праздником. В день Первомая, сказал он, мы горячо и сердечно приветствуем ведущую силу социалистического мира, нашего искреннего и верного союзника — великий Советский Союз. Демонстрации и массовые митинги состоялись во всех крупных городах страны.

Тысячи трудящихся БУДАПЕШТА вышли на улицы города. Демонстрантов приветствовали руководящие деятели Венгрии. Председатель Всевенгерского совета профсоюзов М. Шомоди поздравил трудящихся страны с праздником, рассказал об успехах в социалистическом строительстве, о солидарности трудящихся всего мира в борьбе за мир, свободу и социализм.

В этом году первомайский праздник в ХАНОЕ был необычным. Ввиду напряженной обстановки, создавшейся в результате американской агрессии, в столице не было традиционного митинга. Трудящиеся Ханоя отметили праздник на торжественном заседании в здании Национального собрания. В президиуме были руководители партии и правительства ДРВ. Выступивший с речью председатель Всеобщей конфедерации труда Вьетнама Хоанг Куок Вьет говорил о решимости вьетнамского народа разгромить американских агрессоров, спасти родину. Оратор указал на большое значение для Вьетнама братской помощи и поддержки социалистических стран, мирового рабочего класса и прогрессивных людей всего мира.

На просторной площади авиаторов в БУХАРЕСТЕ состоялись митинг и демонстрация трудящихся. На центральной трибуне находились руководители республики. Выступая на митинге, член Политбюро ЦК РРП, заместитель председателя Совета Министров РНР А. Дрэгич передал братский привет народам социалистических государств и трудящимся других стран. После демонстрации, в которой приняло участие более 250 тысяч жителей Бухареста, прошел парад спортсменов.

С утра десятки тысяч людей заполнили главную площадь БЕРЛИНА Маркс-Энгельс-плац. На главной трибуне — руководящие деятели Социалистической единой партии Германии и правительства ГДР, руководители демократических партий и массовых организаций республики. Этот Первомай, сказал, выступая на митинге, председатель Центрального правления об'единения свободных немецких профсоюзов Г. Варнке, мы встречаем под знаком наступающей 20-й годовщины со дня освобождения немецкого народа от фашизма героической Советской Армией, и мы выражаем советскому народу нашу самую глубокую благодарность. Сейчас главная задача всего немецкого народа, его долг, подчеркнул Варнке, — не допустить, чтобы с территории Германии была навязана миру новая ужасная война.

Затем состоялась демонстрация трудящихся. В ней приняли участие сотни тысяч человек.

Демонстрация в столице Кубы — ГАВАНЕ длилась более четырех часов. После окончания демонстрации состоялся митинг, на котором выступил Фидель Кастро. Он осудил агрессию Соединенных Штатов против Демократической Республики Вьетнам, Доминиканской Республики, Конго, а также империалистическое вмешательство во внутренние дела других государств Азии, Африки и Латинской Америки.

Дробная россыпь барабанов и удары гонгов возвестили о начале празднования Первомая в ПЕКИНЕ. Колонны трудящихся направились в центральные парки столицы, где состоялись народные гулянья, выступали профессиональные и самодеятельные коллективы артистов. Прошли спортивные состязания.

Радостно отметили Первомай трудящиеся БОЛГАРИИ, ЮГОСЛАВИИ и других социалистических стран.

Традиционный митинг состоялся в ПАРИЖЕ. К зданию палаты труда пришли тысячи парижан. На трибуне — представители рабочих профсоюзов, руководители Всеобщей конфедерации труда, делегация Французской коммунистической партии во главе с генеральным секретарем партии Вальдеком Роше. С приветствием к трудящимся Франции обратились представители рабочего движения Италии, Алжира, борющегося Вьетнама. С речью на митинге выступил секретарь Всеобщей конфедерации труда Леон Мовэ.

Под лозунгами «Отозвать американские войска из Вьетнама», «Руки прочь от Доминиканской Республики!» был проведен первомайский митинг на площади «Упион сквер» в НЬЮ-ЙОРКЕ. После митинга колонна молодежи с плакатами «Верните американских парней из Вьетнама и Доминиканской Республики» прошла по улицам и организовала пикетирование здания национальной гвардии.

Вместе со всем индийским народом торжественно отметили 1 Мая трудящиеся ДЕЛИ. Состоялся большой митинг, участники которого приняли резолюцию протеста против агрессивных действий американских империалистов во Вьетнаме, потребовали улучшения жизненных условий трудящихся, принятия мер против монополий.

В третий раз праздновал 1 Мая в условиях независимости АЛЖИР. Многотысячные демонстрации состоялись в столице республики и других городах. Никогда еще Алжир не видел такого мощного шествия трудящихся. На площади имени 1 Мая состоялся грандиозный митинг, на котором выступили генеральный секретарь ФНО и президент республики Ахмед Бен Белла и генеральный секретарь алжирских профсоюзов Умезиан.

Массовыми демонстрациями и митингами миллионов трудящихся отметил День международной солидарности трудящихся рабочий класс ЯПОНИИ. В них приняло участие около семи миллионов человек.

«Руки прочь от Вьетнама!», «Отменить закон № 509» (запрещающий деятельность Коммунистической партии Греции), «Отменить чрезвычайные законы!», «Мир!», «Демократия!», «Восьмичасовой рабочий день!» — под такими лозунгами состоялся многотысячный первомайский митинг трудящихся АФИН. По окончании митинга, когда его участники стали расходиться, на них набросились сотни полицейских. Вооруженные резиновыми дубинками и железными прутьями, они зверски избивали людей. Многие в тяжелом состоянии были доставлены в больницу. Десятки человек арестованы.

Многотысячный митинг прошел в столице Индонезии ДЖАКАРТЕ. Его участников приветствовал президент Сукарно. «Руки прочь от Вьетнама!», «Долой империалистическую интервенцию против народов Конго и Кубы!», «Крепить единство патриотических национальных рядов!» — под такими лозунгами проходили манифестации в городах республики.

На крупнейшей площади КАИРА — Гумхурия состоялся большой праздничный митинг, в котором приняли участие свыше полумиллиона трудящихся. С речью выступил президент Об'единенной Арабской Республики Гамаль Абдель Насер.

Трудящиеся РИМА, собравшиеся на первомайский митинг, приняли резолюцию солидарности с борющимся народом Вьетнама и провели сбор средств в фонд помощи вьетнамским патриотам.

С небывалым размахом праздновался нынешний Первомай в Конго (БРАЗЗАВИЛЬ). Он об'явлен государственным праздником республики. На народном митинге с речью выступил президент Массамба-Деба. Социалистическое общество, указал, в частности, президент, может быть построено у нас только руками и умом народа, как, например, в Советском Союзе. Через площадь Свободы прошли праздничные колонны трудящихся.

Митинги и демонстрации трудящихся в честь 1 Мая состоялись также в Республике Мали, Венесуэле, Швейцарии, Чили, Колумбии, Гвинее, Боливии, Западной Германии, Марокко, Танзании, Австрии, Бирме, Дании, Швеции, Ливане, на Цейлоне, в Тунисе, Гане и других странах.

(ТАСС).

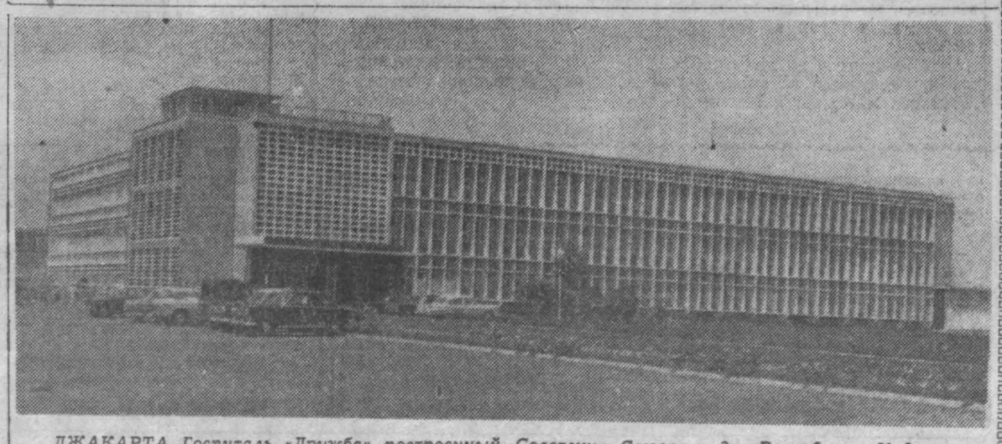

ДЖАКАРТА. Госпиталь «Дружба», построенный Советским Союзом в дар Республике Индонезии. НА СНИМКЕ: вид главного корпуса.

Фотохроника ТАСС.

К 20-летию ПОБЕДЫ НАД ФАШИСТСКОЙ ГЕРМАНИЕЙ

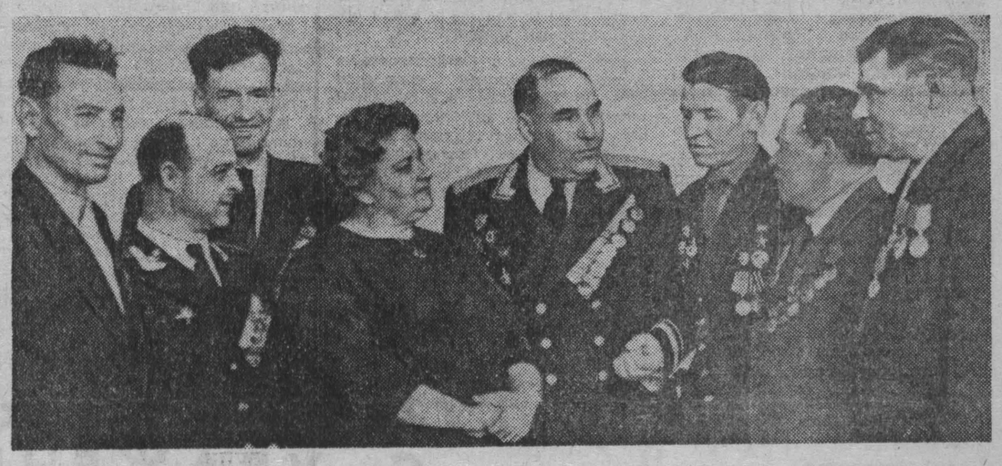

БОЙЦЫ ВСПОМИНАЮТ МИНУВШИЕ ДНИ

На днях в Кемеровском районе прошла необычная встреча. Со всего района во Дворец культуры шахтеров собрались ветераны Великой Отечественной войны отметить двадцатую годовщину Победы над фашистской Германией. Собрались, чтобы еще раз сказать тем, кто разжигает пожар новой войны: «Мы помним! Мы по-прежнему сильны!»

Под торжественные звуки Гимна Советского Союза поднялся почтить память павших весь зал — пятьсот человек. Кто в гимнастерках с залатанными следами от пуль, кто в штатских костюмах. И почти все с орденами и медалями на груди.

Одна за другой перелистываются страницы народной памяти — в ней свято хранятся имена героев, павших и живых. Военком М. А. Голянский в своем докладе называет героев-кемеровчан:

«Кто не знает нашего земляка Героя Советского Союза Васильева Илларионa Романовича, который в числе 28 панфиловцев 16 ноября 1941 года у раз'езда Дубосеково остановил врага на подступах к Москве и в течение 15 часов сдерживал натиск 50 вражеских танков? Они победили!..»

«Герой Советского Союза Николаев Василий Семенович, под огнем противника переправившись через Днепр, вступил в бой с неравными силами. Уничтожив две пулеметные точки и группу офицеров, он создал плацдарм для дальнейшего наступления...»

«Всю войну с оружием в руках прошел Николай Сергеевич Обухов. Сибиряк-разведчик награжден орденом Славы второй и третьей степеней, орденом Отечественной войны, Красной Звезды, а чехословацкое правительство наградило товарища Обухова медалью «За храбрость». Николай Сергеевич сейчас трудится автомехаником гаража в совхозе «Октябрьский»...

А герои эти здесь же, в зале. Война стала частью жизни многих наших земляков, где бы они ни были — на фронте или в тылу. Бойцы двух фронтов — военного и мирного — вспоминают минувшие дни, говорят о сегодняшних буднях. Герой Советского Союза В. С. Николаев, Герой Социалистического Труда И. А. Малев, сержант запаса, телятница Ягуновского совхоза С. И. Парницкая и другие, выступая на этой встрече, сказали от имени всех ветеранов, что они никогда не забудут годы войны, что они никогда не допустят новой войны. Порукой тому — постоянно растущая мощь нашей Родины, которую советские люди крепят своим трудом.

Аплодисментами встретили ветераны слова директора Мазуровского совхоза А. А. Королева:

«Все для фронта, все для победы», — под таким лозунгом мы работали в тылу. В трудные годы войны совхоз героическим трудом женщин перевыполнял планы.

Все для мира — вот смысл нашей сегодняшней работы. Мы обещаем ко Дню Победы выполнить полугодовой план продажи сельскохозяйственной продукции.

Ю. АЛЕКСАНДРОВ.

НА СНИМКЕ группа ветеранов войны (слева направо): Герой Советского Союза, рабочий Банновского совхоза В. С. Николаев; майор запаса, секретарь Кемеровского райисполкома Н. Г. Нестеров; рабочий Банновского совхоза В. И. Осипов; капитан медицинской службы, врач батальона, ныне врач Елыкаевской больницы И. В. Белявская; гость встречи облвоенком В. Б. Афонин; Герой Советского Союза, панфиловец И. Р. Васильев; капитан запаса, сотрудник областной опытной станции, Герой Социалистического Труда И. А. Малев; кавалер ордена Ленина, рабочий Ягуновского совхоза М. В. Гулевич.

Фото Р. Цеттеля.

ЗА МИР ВО ВЬЕТНАМЕ!

Международная демократическая федерация женщин поддержала Стокгольмское воззвание Всемирного Совета Мира о проведении Международной недели действий сил мира в поддержку вьетнамского народа. Секретариат МДФЖ призвал женщин к усилению движения солидарности с героической борьбой вьетнамского народа и к активному участию в неделе, которая будет проводиться в конце мая.

Молодежь четырех континентов решительно требует от США немедленно прекратить вооруженную агрессию во Вьетнаме, заявил в Браззавиле генеральный секретарь Всемирной федерации демократической молодежи Клод Гатиньон. Сессия исполкома ВФДМ в Аккре, сказал он, убедительно продемонстрировала, что агрессия США против вьетнамского народа осуждается демократической молодежью всего мира и, в частности, молодежью Африки. ВФДМ, сообщил он далее, намерена провести в Париже в мае международную встречу в знак солидарности молодежи мира с народом Южного Вьетнама, в знак протеста против американской агрессии.

Состоявшаяся в Тумкуре, на юге Индии, конференция борцов за мир штата Майсур осудила использование Соединенными Штатами отравляющих газов и напалма во Вьетнаме. Выступившая на конференции видная общественная деятельница Индии Аруна Асаф Али обвинила правительство США в том, что оно, прикрываясь лозунгом борьбы с коммунизмом, пытается поработить народы Азии и других континентов.

Участники вновь созданной организации английских борцов за мир — «Британский совет за мир во Вьетнаме» на своем собрании потребовали прекращения военных действий во Вьетнаме и быстрейшего урегулирования конфликта в Юго-Восточной Азии.

Федерация американских ученых, об'единяющая 2.500 человек, заявила, что нынешняя политика США во Вьетнаме затрудняет усилия добиться разоружения и предотвратить дальнейшее распространение ядерного, химического и биологического оружия. Расширение войны во Вьетнаме, заявляют американские ученые, увеличивает возможность прямого столкновения главных держав и таким образом увеличивает опасность всеобщей войны.

(ТАСС).

Кемерово. 1 Мая 1965 г. Спортсмены на демонстрации.
Фото **П. Костюкова.**

Рассказ Зеленого бора

Слушай, слушай...

Сосны качают кронами. Сосны устало вздыхают.

Я поведу тебя своими тропками. Я доверю тебе свои тайны. Только ты умей смотреть. Только ты умей слушать.

Ты идешь по прямой, как стрела, тропинке. Кто успел так рано проложить ее, едва сошел снег?

Едва сошел снег... А недавно он лежал упругим настом, и лыжники скользили по нему, отталкиваясь палками... Видишь, сухие осенние травы примяты — приглажены двумя чуть заметными колеями, видишь стремительность следочков-ямочек рядом? Твоя тропинка — недавняя лыжня.

Слушай, слушай...

Я люблю легкое поскрипывание лыж и звонкие голоса в морозном воздухе. Я люблю раскрасневшиеся лица людей. Я чувствую их радость. И мне оттого хорошо. Я укутаю для вас мои сосны причудливыми снежными шубками. Я заведу вас в молодой соснячок, только не говорите привычное: «Снежная фантазия». Лучше помолчите. Присмотритесь. Подумайте. Прошу вас, не спешите.

Наклонись над этой сломленной ветвью. Чувствуешь ее смолистый запах? Ей бы жить, чуя упругие соки, поднимающиеся от земли каждой веточкой, ей бы шуршать высоко над землей нежными иглами, ей бы кивать прохожим... А она лежит на земле и скоро поникнет, засохнет, завянет. Я никого не упрекаю. Я всего лишь бор. Я живу для людей. Я хочу, чтобы каждая моя ветка жила для них. Но мне бывает нелегко...

Иди, иди дальше. Ты наклоняешься? Спасибо тебе за внимание, ты улыбаешься моим крепышам-медуницам, первым цветам, пробившимся меж сухих листьев и трав, рядом с островками снега. Скоро они порадуют тебя застенчивыми красновато-фиолетовыми соцветиями. Ты оглядываешься, ты ищешь привычные подснежники. Не здесь они, на пригорке, где больше солнца...

Что удивляет тебя там, впереди, в белоногом березнячке-подростке? Нет, это не бабочки. Это ветер-шалун поднимает с земли прошлогодние сухие листья и плавно кружит их в воздухе. Ты стоишь... Это хорошо. Потому что ты не можешь пройти мимо моих берез. Постой, пожалуйста, хотя бы минутку. Они расскажут тебе о своей молодой осени. О листьях, что кружатся в воздухе, о травах, что шуршат под ногами. Травы и листья живут месяц, второй, третий... Но как радует эта короткая жизнь. Пройдет несколько дней, и они вспыхнут нежной зеленью и отразятся в твоих глазах весной.

Слышишь? Это добродушное ворчание — призыв к тебе: «Спустись с пригорка, весело сбеги ко мне»... Мой ручей-игрун подтрунивать мастер: «Не догонишь, не дозонишь»... А ты и не догоняй. Ты напротив иди. Навстречу его течению. И тогда тебе откроется... Но стоит ли мне рассказывать, если ты уже стоишь у родника и смотришь, как бьются-вздымаются на его дне песчаные фонтанчики. До чего прозрачна, до чего чиста вода. Дни и ночи, даже зимой под мохнатой снежной шапкой неустанно рвется она на простор, всегда готовая утолять жажду. Но что это? В прозрачной родниковой воде — растерзанная коробка «Беломора», а сбоку, как раз там, где фонтаны бьются из-под самой горы, воткнут щербатый кусок лыжины... Я не буду упрекать. Это не в моей натуре.

Встань над обрывом над Томью и ты увидишь белокаменный город моих людей, ты услышишь дыхание их заводов. Увлеченный этой чудесной картиной, ты, возможно, не услышишь моего тихого вздоха. А если услышишь, то пойми, что это не вздох грусти или обиды. Это дыхание жизни. Я должен жить для людей. И пусть они помогут мне в этом.

Т. ШАТСКАЯ.

СЕМИНАР В ТЕХНИКУМЕ

Много хороших дел на счету комсомольцев Осинниковского горного техникума. Они создали трудовой лагерь в колхозе «Партизан», построили дорогу в городе. Кроме того, в пяти корпусах техникума навели идеальный порядок, отлично оформили кабинеты. 850 учащихся постоянно занимаются спортом. Хорошо работает «Комсомольский прожектор».

В результате из техникума выходят не узкие специалисты своего дела, а люди с большими интересами, активные в общественной жизни. В частности, многие выпускники Осинниковского горного техникума, приходя на производство, вовлекают и других заниматься спортом и художественной самодеятельностью. Техникум окончили 30 перворазрядников и четыре мастера спорта. Все они стали организаторами секций на предприятиях. Большой популярностью пользуется среди учащихся оркестр народных инструментов, руководимый преподавателем В. С. Евсеевым. Более двухсот выпускников вышли в жизнь с любовью к музыке и стали организаторами оркестров.

Вот почему в Осинниковском горном техникуме состоялся серьезный разговор о воспитании общественной активности учащихся в стенах среднего специального учебного заведения. На этот семинар с'ехались руководители всех техникумов и училищ области. Здесь было чему поучиться.

И. САВОСЬКИН.
инструктор отдела науки и учебных заведений обкома КПСС.

ИНТЕРВЬЮ ПО ПРОСЬБЕ ЧИТАТЕЛЕЙ

ДЛЯ ПОКУПАТЕЛЕЙ КЕМЕРОВА

Магазин и столовая каждому из нас нужны повседневно. Обидно, что в поселке Дружба торговых предприятий явно недостаточно. Особенно большие неудобства мы испытываем из-за отсутствия столовой, домовой кухни, магазина полуфабрикатов. Сообщите, пожалуйста, какие есть перспективы.

А. ТОЛКУНОВА.

Меня интересует, как будет развиваться торговая сеть гор. Кемерова в 1965 году. Какие сюрпризы ждут жителей отдаленных от центра города поселков?

В. ДЬЯЧЕНКО.

Слово — заведующему Кемеровским горторготделом **Л. П. АБАЛАКОВУ:**

☆ ☆ ☆

— С каждым годом в областном центре увеличивается число предприятий торговли и общественного питания. В прошлом году было так: в среднем каждые две недели открывались магазин, столовая, домовая кухня, закусочная или буфет.

Несколько торговых помещений переоборудовано, в них разместились заново рожденные специализированные магазины «Мелодия», «Ноты» и другие.

В нынешнем году строители преподнесли кемеровчанам подарки — распахнули двери новый центральный универмаг — крупнейший в Сибири, магазин «Синтетика», столовая на заводе искусственного волокна.

В этом году план товарооборота должен возрасти по сравнению с прошлым годом более чем на 8 процентов. Для того, чтобы полнее удовлетворить запросы населения, предстоит большая работа по развитию торговой сети. На строительство магазинов, столовых, кафе, баз и других предприятий торговли будет нынче израсходовано более двух миллионов рублей.

У нас допущено серьезное отставание с развитием торговой сети в районах застройки новых жилых кварталов. Поэтому сейчас основное внимание обращается на строительство магазинов и столовых именно в новых кварталах. Так, будут открыты продовольственный магазин в первом этаже жилого дома № 7 квартала № 8, столовая в доме № 29 квартала № 6-49 и кафе в Комсомольском парке. Комбинат крупнопанельного домостроения должен обеспечить пуск магазина и столовой одновременно со сдачей в эксплуатацию жилых домов, а руководители треста столовых и горпищеторга (тт. Белокаменцев и Момот) обязаны своевременно поставить оборудование.

В заискитимской части города, во вновь строящемся квартале № 9 и в квартале № 2-3, поднимутся жилые дома с продовольственным, хлебным, овощным и книжным магазинами. Они примут покупателей через год.

В Рудничном районе, в квартале № 4-15, намечено построить хлебный, мебельный, книжный и промтоварный магазины. В Кировском районе, на улице А. Леонова, запланировано открыть крупное торговое предприятие по продаже одежды.

В центре города появятся новые хлебный и посудохозяйственный магазины на ул. Красноармейской, продовольственный, «Детский мир» и «Мужская одежда» — на ул. Гагарина, столовая — рядом с горным институтом, кафе — на ул. Д. Бедного. Начато строительство комиссионного магазина, столовой на заводе «Кузбассэлектромотор», хлебного, овощного и книжного магазинов на улице П. Лумумбы. На Советском проспекте нынче откроются павильоны из стекла и металла с вывеской «Соки, мороженое, коктейли», а также крупнейший в областном центре мебельный магазин.

Сейчас решается вопрос о строительстве в центре города ресторана на 500 мест, крупнейшего в Сибири мебельного магазина в заискитимской части города и других об'ектов.

ВСТРЕЧА в МУНДЫБАШЕ

Приезжий человек с любопытством не только присматривается к окружающему, но и невольно прислушивается. Иду по Мундыбашу, поселку агломератчиков, и вдруг слышу: где-то рядом звучит Чайковский. «Марш Черномора», явно не по радио... Рядом — школа. Не из нее ли льются волшебные звуки?

Иду им навстречу. Четвертый этаж. Приоткрыта дверь. Играет школьный оркестр.

После репетиции знакомлюсь с руководителем.

— Николай Алексеевич Капишников, — представляется он, — учитель русского языка и литературы.

...В 1945 году вернулся в Мундыбаш демобилизованный солдат. Детвора с любопытством смотрела на его медали. Целыми днями не выходил из школы учитель: все налаживал развалившееся школьное хозяйство. А по вечерам выкраивал часок-другой для музыки. На уроках при случае говорил: «Эти стихи в музыке красиво звучат». А однажды предложил: «Несите у кого что есть: гитары, балалайки». Так состоялась первая репетиция. Это было в 1947 году.

Более двухсот школьных музыкантов раз'ехалось уже по стране. Один из них, Владимир Селиверстов, написал как-то в школу о том, как музыка помогла ему, геологу, победить тайгу. Другой, Юрий Стяжкин, по примеру своего учителя организовал в Омском медицинском институте оркестр, который занял первое место среди других оркестров города.

В школе часто бывают музыканты, приезжающие в Кузбасс на гастроли. Теплая дружба в письмах завязалась у ребят с Дмитрием Кабалевским.

Ухожу из школы далеко за полночь. Как радостно, что встретился на пути интересный человек, увлекающий своей страстью других.

А. САНАРОВ.
г. Новокузнецк.

НА СНИМКЕ: Н. А. КАПИШНИКОВ.

ВПЕРЕДИ 260 МАТЧЕЙ

После двухлетнего перерыва сезон большого футбола снова пришел в Новокузнецк. Второго мая трибуны стадиона «Металлург» были полны. Болельщики тепло встретили «виновников» большого спортивного праздника — футболистов «Металлурга» и кемеровского «Химика».

По традиции капитаны команд подняли флаг соревнований. По свистку судьи В. Румянцева (Томск) мяч введен в игру. Уже на первой минуте металлурги наносят прицельный удар по воротам «Химика». Но вратарь М. Костин начеку.

Большую нагрузку приходится выдерживать защитникам кемеровской команды. За первые 15 минут игры кузнечане, по меньшей мере, трижды имели возможность добиться успеха. Но излишняя нервозность нападающих помешала этому.

Только в середине первого тайма кемеровчане все чаще стали «гостить» в пределах штрафной площадки «Металлурга». Приняв мяч, Владимир Раздаев вышел один на один с вратарем «Металлурга» В. Панасенко, пробил сильно и... мимо.

При счете 0:0 команды ушли отдыхать. Второй тайм начался натиском гостей. В нападение стали подключаться даже защитники. При розыгрыше штрафного мяч принял Подкользин, точно переправил его защитнику Оскоме. Тот в красивом прыжке головой забил гол.

Судья начал посматривать на секундомер. Пошла последняя минута. Металлурги получили право на подачу углового. Эта подача выполнена хорошо. В прыжке головой Алфимов забивает ответный гол. В итоге ничья — 1:1.

Первый календарный матч футболисты прокопьевского «Шахтера» провели в Улан-Удэ. На пятой минуте первого тайма хозяева поля открыли счет. Затем в ворота «Шахтера» был назначен одиннадцатиметровый штрафной удар. Счет возрос до 2:0 в пользу команды «Армеец». Только во втором тайме горнякам удалось забить ответный гол. Его автор Гуляев. Прокопчане ушли с поля побежденными — 1:2.

Еще в шести городах Сибири и Дальнего Востока состоялись игры первого тура. Армейцы Хабаровска проиграли (0:3) в Комсомольске-на-Амуре, торпедовцы Томска в Чите разделили по очку (2:2) с местным «Забайкальцем». Не открыт счет в матче «Амур» (Благовещенск) — «Луч» (Владивосток).

Ф. КУДЛАЕВ.

КРИТИКА И БИБЛИОГРАФИЯ

О КУЗБАССЕ НАДО ПИСАТЬ С УВАЖЕНИЕМ

Как автора неплохих книг «Кузнецкий бассейн» и «Исследователи Кузбасса» мы знаем новосибирского географа М. Колобкова. Недавно в библиотеке я обратил внимание на его новую книгу «Туристские маршруты по Западной Сибири», выпущенную Новосибирским книжным издательством.

Первые страницы книги меня заинтересовали. Но, к сожалению, только первые: стоило дочитать до главы «По Кузнецкому бассейну», как интерес стал пропадать, появилось недоумение и разочарование. В «Туристских маршрутах» описанию нашей области М. Колобков уделил 25 страниц, и почти на каждой из них не только простые неточности, но и грубые ошибки. Не повезло в книге ряду важнейших отраслей промышленности и отдельным предприятиям Кузбасса. Об основных отраслях или предприятиях автор почему-то забывает рассказать, а вот о второстепенных или уже несуществующих, наоборот, говорит.

Так он пишет, что химическая промышленность Кемерова представлена анилино-красочным и химико-фармацевтическим заводами. И только? Нет ни слова о таких крупных, имеющих союзное значение химических предприятиях, как азотнотуковый, коксохимический заводы, Ново-Кемеровский химкомбинат и «Карболит».

Прокопьевск, как известно, является не только угольным центром Кузбасса, но и одним из крупнейших центров машиностроения. Там действуют важные машиностроительные заводы: «Электромашина», «Электроаппарат», механический. В книге названным заводам места не нашлось. Зато рассказывается... о пивоваренном, о кондитерской фабрике.

Отстает книга М. Колобкова от жизни. В первые годы работы Кемеровского коксохимического завода уголь для него доставлялся с шахты «Центральная» по подвесной канатной дороге, протянутой через Томь. Еще в довоенное время, после постройки железной дороги Кемерово—Барзас, канатная дорога была демонтирована. А М. Колобков рассказывает в своей книге о ней, как о действующей. Да и шахты теперь такой нет.

В числе современных рабочих поселков М. Колобков называет Мыски и Ольжерас. Неужели ему неизвестно, что поселок Мыски в 1956 году был преобразован в город? Поселка Ольжерас нет по той простой причине, что он еще раньше, в 1955 году, был преобразован в город Междуреченск.

Характеризуя Новокузнецк, М. Колобков, наоборот, забегает «вперед». Он пишет: «В городе... трамвай, автобусное и троллейбусное движение». Когда появились в Новокузнецке троллейбусы?

Есть в книге хронологические ошибки. Из архивных материалов и из трудов русских и советских историков нам известно, что Кузнецкий острог был заложен в 1618 году на правом берегу Томи. Автор книги без всяких оснований утверждает другое: «...стрельцы и казаки в 1617 году на левом берегу Томи заложили русскую крепость — Кузнецкий острог».

Рассказывая о Кемерове, автор неверно относит образование деревни Щегловой к двадцатым годам XVIII века. На самом деле она появилась значительно раньше. В географическом атласе Сибири, составленном еще в 1701 году тобольским историком и географом С. Ремезовым, деревня Щеглово была уже обозначена.

В книге «Туристские маршруты по Западной Сибири» написано, что 40 лет назад на территории нынешней Кемеровской области был единственный городишко — Кузнецк. Это не совсем так. Даже школьникам известно, что село Кийское, основанное еще в первой половине XVIII века, в декабре 1856 года было преобразовано в окружной город Мариинск. Причем и в те времена это был довольно крупный и оживленный город. Много лет он был значительно крупнее Кузнецка, следовательно, выбрасывать город Мариинск из истории нашего края нельзя.

Есть в книге и другие ошибки, прямо наводящие на мысль, что готовился материал к печати несерьезно. Разве, например, М. Колобкову неизвестно, что Горная Шория является самостоятельным геоморфологическим районом? Известно. В ранее изданной книге «Кузнецкий бассейн» он сам об этом писал. В «Туристских маршрутах по Западной Сибири» М. Колобков противоречит даже самому себе. Он пишет: «В горных хребтах Кузнецкого Алатау расположен один из живописнейших районов Южного Кузбасса — Горная Шория». Кузнецкий Алатау также самостоятельный геоморфологический район, расположенный на востоке Кемеровской области, поэтому другой район — Горная Шория — располагаться в нем никак не может.

В книге даются советы любителям путешествий. Многие из них неудачны. Читаем: «На станции Топки делается пересадка на поезд, идущий в направлении ст. Кольчугино (гор. Ленинск-Кузнецкий) — ст. Белово — ст. Новокузнецк». Зачем делать в Топках пересадку, если уже много лет из Кемерова до Новокузнецка ходит прямой поезд?

Опасный совет дает М. Колобков путешествующим на плотах или лодках по реке Мрас-Су. На этой реке расположены коварные Хомутовские пороги. Много лет тому назад перед порогами стояла деревня Нижняя Хомутовка, около которой туристы покидали плоты и лодки и дальше мимо порогов шли по берегу. Деревни этой уже давно нет, но М. Колобков советует в своей книге останавливаться около нее. Поверят туристы автору книги, и может быть несчастный случай. Ведь они будут ждать домики Нижней Хомутовки, а от них и следов не осталось. Проплывут мимо бывшей деревни и налетят на пороги.

Надо думать, что второе издание книги «Туристские маршруты по Западной Сибири» будет лучше. Кузбасс — это гигантская стройка, писать о которой нужно с гордостью и уважением.

В. КНЯЗЬКОВ,
методист областной детской экскурсионно-туристской станции.

ВЫСТАВКА В КИНОТЕАТРЕ

На днях в кинотеатре «Москва» открылась выставка работ художника-графика Р. В. Копылова, прославившегося в стране созданием интересной серии книжных знаков - экслибрисов. На выставке представлено 112 знаков. У художника своеобразный почерк, своя манера лаконичной передачи замысла, дающего представление и о владельце знака, и о его библиотеке.

П. БОГДАНОВ.

КОРОТКО

В Кемеровском горном институте несколько дней проходила научно-техническая конференция студентов, посвященная 95-летию со дня рождения В. И. Ленина. На ней было обсуждено более 150 докладов.

В работе конференции, кроме 250 студентов, участвовали инженеры с шахт, заводов и строек.

Е. КУВШИНОВ,
студент 4-го курса.

☆ ☆ ☆

Лектором-энтузиастом называют в Киселевске инженера проектно-конструкторского бюро шахты имени Вахрушева Владимира Николаевича Чеплю. Многие знают его по лекциям о международном положении. Он выступает в клубах, на шахтах, стройках, в цехах заводов, в школах. Его лекции насыщены интересными фактами, убедительными примерами, хорошо запоминаются.

Владимир Николаевич охотно помогает молодым лекторам, дает им советы, консультирует, передает свой опыт.

В. АГЕЕВА.

☆ ☆ ☆

Пенсионер Иван Михайлович Трофимов — большой книголюб. В его личной библиотеке почти тысяча томов. Здесь собрания сочинений Л. Н. Толстого, А. М. Горького, Ч. Диккенса, В. Теккерея, М. А. Шолохова...

Теперь свои книги, журналы, газеты он отдал в распоряжение жителей одной из улиц в г. Осинники. В его квартире всегда многолюдно.

(Корр. «Кузбасса»).

Редактор
Н. Я. ТРОИЦКИЙ.

В ТЕАТРАХ И КИНО

Театр ОПЕРЕТТЫ.
ЦЫГАНСКАЯ ЛЮБОВЬ. Начало в 7 час. 30 мин. вечера. 5 мая — КОРОЛЕВА КРАСОТЫ.

Кинотеатр «МОСКВА».
1. Журнал «Новости дня» № 14. Новый художественный фильм ОТЕЦ СОЛДАТА (9, 2-30 — для детей; 10-50, 12-40, 4-20, 6-10, 8, 9-50). 900 НЕЗАБЫВАЕМЫХ ДНЕЙ (к сеансу в 9-50). 2. Кинофестиваль «Герои Великой Отечественной войны на экране». ДВОЕ В СТЕПИ (9- 2-30 — для детей; 10-50, 12-40, 4-20, 6-10, 8, 9-50).

Кинотеатр «КОСМОС».
1. Новый художественный фильм ЖАВОРОНОК, производство киностудии «Ленфильм» (10, 11-50 1-40, 3-30, 5-20, 7-10, 9). 2. ЖАВОРОНОК (9, 10-50, 12-40, 2-30, 4-20, 6-10, 8, 9-50).

Кинотеатр «ПИОНЕР».
МАЙСКИЕ ЗВЕЗДЫ (9-30, 11-40, 1-50, 4). СУРОВАЯ ПАМЯТЬ 6-10). ПАЛАТА (7-30, 9-30).

Кинотеатр «ОКТЯБРЬ».
Индийский художественный фильм ВО ИМЯ ЛЮБВИ, две серии (10, 12-30, 6-30, 9), МОЛОДАЯ ГВАРДИЯ, две серии (3-30).

Кинотеатр «МЕТАЛЛУРГ».
ИВАНА В НАПАДЕНИИ (10 ,2). НЕВИДИМАЯ АРМИЯ (12, 4, 5-50, 7-40, 9-30).

Кинотеатр «ПРОГРЕСС».
УЛИЦА МЛАДШЕГО СЫНА (10, 2). НА КРАЙ СВЕТА (12, 4, 5-50, 7-40, 9-30).

Кинотеатр «ЛУЧ».
ОТЕЦ СОЛДАТА (10, 12, 2, 4, 6, 8, 10). МИР ОБРАЩЕН К СОЛНЦУ (к 10-часовому сеансу).

Кинотеатр «КОМСОМОЛЕЦ».
ТРЕТЬЯ РАКЕТА (4). НАШ ЧЕСТНЫЙ ХЛЕБ (6, 8, 10). ЕГО ЗВАЛИ ФЕДОР (к 10-час. сеансу).

Дворец культуры СТРОИТЕЛЕЙ.
КАЗНЕНЫ НА РАССВЕТЕ (5-30, 7-30, 9-30).

Дом культуры ШАХТЕРОВ.
Цветной широкоэкранный фильм ВОЗВРАЩЕННАЯ МУЗЫКА (3, 5-15, 7-15, 9-15). ВО ИМЯ ЖИВЫХ (к сеансу в 9-15).

Дом культуры ХИМКОМБИНАТА.
ИНСПЕКТОР И НОЧЬ (3, 5, 7, 9).

Клуб КОКСОХИМЗАВОДА.
ИВАНОВО ДЕТСТВО (5, 7, 9).

Клуб ГРЭС.
СРЕДИ ДОБРЫХ ЛЮДЕЙ (3). ПОРА ЛЮБВИ (5-15, 7-10, 9).

ПРАЧЕЧНЫЕ ТРЕСТА
коммунально-бытового обслуживания Кемерова

ПРИНИМАЮТ БЕЛЬЕ В СТИРКУ В НЕОГРАНИЧЕННОМ КОЛИЧЕСТВЕ
от граждан города на дому
и с доставкой постиранного и поглаженного белья на дом.

Стирка производится в сетках, полуфабрикатом.

Заказы на стирку можно давать по телефону № 4-49-23 ежедневно, кроме воскресенья, с 9 до 13 часов и с 14 часов до 17 часов.

ПОЛЬЗУЙТЕСЬ УСЛУГАМИ ПРАЧЕЧНЫХ.

ТРЕБУЮТСЯ:

СТРОЙУПРАВЛЕНИЮ № 2 треста «Кемеровохимстрой» — **плотники, бетонщики** на строительство об'ектов НККХ, НК ТЭЦ и продовольственной базы в районе ст. Ишаново.

Обращаться в отдел кадров. Остановка автобуса «ТЭЦ».

ЭКСПЛУАТАЦИОННОМУ УЧАСТКУ Обского пароходства — **капитаны и механики на теплоходы.**

Обращаться: г. Кемерово, улица 3-я Заречная, 102. Телефон 3-31-06.

КЕМЕРОВСКОМУ РЕМСТРОЙУЧАСТКУ ЗЕЛЕНСТРОЯ — **рабочие** на сезонные работы (в Кировском, Центральном и Южном районах города).

Обращаться: г. Кемерово, ул. Мичурина, 158-а. Тел. 6-60-35.

УПРАВЛЕНИЮ ТОРГОВЛИ — **машинистки.**

Обращаться в отдел кадров: облисполком, комната 39.

ТОМСКОМУ
драматическому театру
на период гастролей
с 20 мая по 30 июня
ТРЕБУЮТСЯ КОМНАТЫ
Оплата по соглашению.
Обращаться в Кемеровский облдрамтеатр и по телефону 2-24-81.

ОБЛАСТНОЙ КОНТОРЕ «ГАСТРОНОМ» — **юрисконсульт, бухгалтер,** на базу «Гастроном» — **товаровед, экспедиторы, кладовщики, грузчики, техник-строитель.**

Обращаться в отдел кадров: г. Кемерово, ул. Красная, 7. Тел. 2-21-49.

КЕМЕРОВСКОЙ ГТС — **электромеханики линии** (мужчины), **монтеры линии, тракторист.**

Обращаться: Советский проспект, 92-а.

ЗАВОДУ «КУЗБАССЭЛЕКТРОМОТОР» — **грузчики, токари, ученики токаря, слесари-сборщики, фрезеровщики, сверловщики, инженер-электромеханик** в отдел гл. конструктора.

Обращаться: г. Кемерово, в отдел кадров завода.

ТЕАТРУ ОПЕРЕТТЫ — **художник-декоратор, художник-плакатист, художник по росписи тканей.**

Ректорат, партбюро, местком Кемеровского медицинского института извещают о безвременной кончине преподавателя института, члена КПСС
ВРОНСКОГО
Василия Станиславовича
и выражают глубокое соболезнование семье покойного.

РАДИО

5 МАЯ

Первая программа по станциям на волнах 1103 и 4,5 метра и по трансляционным сетям области.

Передача «Сегодня—День печати» (8-20). Радиопрограмма «Молодость Кузбасса» (17-00). Концерт школьной художественной самодеятельности (19-20). Передача, посвященная Дню печати (19-50). Концерт по заявкам работников печати (20-05). «Молодость Кузбасса» — повторно (20-40).

Вторая программа (художественное вещание) по станции на волне 4,3 м передается с 10 до 13 и с 18 до 24 часов.

ТЕЛЕВИДЕНИЕ

4 МАЯ

«Живые и мертвые» — художественный фильм, 1 серия (11-00). «Скоро мне семнадцать» — рассказ о клубе подростков «Мечта» (19-00). Музыкальный киоск (19-15). «По родной стране» — документальный фильм (19-40). «Достоин звания Героя» (20-00). «Спокойной ночи, малыши!» (20-30). Телевизионные новости (20-40). «Живые и мертвые» — художественный фильм, 1-я серия (20-50).

5 МАЯ

«Живые и мертвые» — художественный фильм, 2-я серия (11-00). Сегодня — День печати «С лейкой» и блокнотом...» (19-00). Для малышей. Мультипликационный фильм (19-50). Для школьников «Мы плывем по Дунаю» (20-05). «Спокойной ночи, малыши!» (20-30). Телевизионные новости (20-40). Выполняем решения Пленума ЦК КПСС «Каждый год — с урожаем» (20-50). «Живые и мертвые» — художественный фильм, 2-я серия (21-10).

Наш адрес: г. Кемерово, ул. Трудовая, 64; телефоны: редактора 6-61-54, приемной 6-69-74, заместителей редактора 6-70-82 и 6-65-74, ответственного секретаря 6-68-81, зам. ответственного секретаря 6-65-63, отделов редакции: партийной жизни 6-61-83, пропаганды 6-66-73, промышленного 6-69-44 и 6-63-02, сельского хозяйства 6-67-82, советского строительства и быта 6-64-84, строительного 6-67-46, культуры 6-62-01, писем и рабселькоров 6-60-72, информации 6-62-37, об'явлений 6-68-72, фотокорреспондентов 6-69-74, общественной приемной 6-66-52, бухгалтерии 6-68-72, директора типографии 5-59-46.

ОП03283. Типография «Кузбасс» управления по печати. Тираж 155.000 экз. Заказ № 1705.