ПРОЛЕТАРИИ ВСЕХ СТРАН, СОЕДИНЯЙТЕСЬ!

КУЗБАСС

ОРГАН КЕМЕРОВСКИХ ПРОМЫШЛЕННОГО И СЕЛЬСКОГО ОБКОМОВ КПСС, ОБЛАСТНЫХ ПРОМЫШЛЕННОГО И СЕЛЬСКОГО СОВЕТОВ ДЕПУТАТОВ ТРУДЯЩИХСЯ

Год издания 43-й
№ 85 (11142).
Среда, 8 апреля 1964 г.

Цена 2 коп.

ХОЗЯИН НА ЗЕМЛЕ

До последнего времени у нас в совхозе, как и везде, была погектарная оплата труда. Сейчас уже доказано, что она не пригодна. Об этом говорил недавно на совещании руководящих работников сельского хозяйства Никита Сергеевич. Погектарная оплата делает хлеборобов формальными исполнителями: сделал норму — получил, а там хоть трава не расти. Мы выращиваем живые растения, а они, как известно, хорошо растут у того, кто заботливо ухаживает за ними, вовремя напоит и накормит. Если он получает оплату не за то, что собрал осенью, а за гектар пахоты, то даже сознательный работник будет стараться побольше напахать.

Вот пример. Весной почва прогревается медленно. Даже в конце мая разница в температуре на глубине 6 и 10 сантиметров бывает значительная. Очень часто земля сверху готова для посева кукурузы, а внизу нет. А ждать уже нельзя. Сеять в этом случае надо строго на определенную глубину. В нашем звене каждый механизатор следит, чтобы семена попали в теплый и влажный слой почвы. Ну, а если человеку лишь посеять надо, завтра его отправят на другую работу — я спрашиваю, будет он следить за такими тонкостями или нет? Вот и получается не по-хозяйски: то посеют глубоко, то мелко. А результат один — всходы запаздывают, изреживаются. Мы обычно видим их на 7—9-й день, а у некоторых кукурузоводов они появляются через 2-3 недели.

Чтобы люди по-хозяйски работали, надо с них спрашивать за урожай, а не за гектары, а для этого отдать им землю и технику, платить за продукцию. Раньше наше звено тоже было средненьким по урожайности. В 1962 году мы перешли на аккордно-премиальную оплату. Все знают, что два последних года были скудными на урожай. Но именно в эти годы в нашем звене были самые высокие сборы. Что же изменилось?

Прежде всего—отношение людей к делу. В сев работали весь световой день. Да как работали! Чтобы кто-нибудь прогулял, опоздал — ничи. Нередко сами механизаторы заставляли своего товарища, допускавшего брак, переделывать всю работу. Ни один не соглашался сеять, если от последней предпосевной обработки поля культиватором или лущильником прошло больше суток. Не случайно и то, что именно в нашем звене внедрено много новшеств. Например, мы стали перед дисками сеялок ставить стрельчатую лапу от культиватора, которой уничтожаются проростки сорняков в рядке.

Особое внимание стали уделять удобрениям. В прошлом году вся кукуруза размещалась только по удобренным полям. Затраты на них составили 33 процента от общих. Но с каждого из 450 га мы получили по 200 центнеров. **Центнер зеленой массы стоил 31 копейку, а в совхозе — 68. Каждый член звена произвел в 2-3 раза больше кормов, чем кукурузоводы других звеньев.**

Экономить на удобрениях нельзя. Это ведет к большому просчету. В прошлом году затраты, связанные с внесением аммиачной воды, в звене составили 1.165 руб., а стоимость дополнительно полученной продукции была 1.865 руб. (в реализационных ценах). **Следовательно, аммиачная вода дала хозяйству 700 руб. прибыли.**

Некоторые механизаторы сомневаются: хватит ли работы технике, если заниматься возделыванием одной культуры. И мы боялись этого. Но, проработав год, убедились, что в звене дела хватит на весь год, даже если ее не будут отвлекать на другие участки. У нас в звене было три трактора «Беларусь», шесть механизаторов: весь год две смены. **Выработка на трактор за сезон составила 1.265 гектаров. Это почти в два раза выше, чем в среднем по совхозу.**

Какие планы у звена на этот год? В том же составе мы будем выращивать кукурузу на 400 гектарах. Земли взяли меньше потому, что рассчитываем увеличить урожайность. Это выгодно и хозяйству и нам. Даже при плановой урожайности себестоимость одной кормовой единицы будет близка к цене реализации, а думаем собрать 250—300 центнеров. При таком урожае каждый член звена даст хозяйству 3.000 центнеров кормовых единиц, а все звено — 18.000. Стоимость всей продукции в реализационных ценах 46.600 рублей, а фактическая составит 35.000 рублей. При этом центнер кормовых единиц будет стоить 1 руб. 95 коп. Следовательно, затраты на производство будут на 11,6 тысячи рублей ниже стоимости продукции. **Каждый гектар нашей земли даст хозяйству около 30 рублей чистой прибыли.**

Неплохо зарабатывают все члены звена. При выполнении урожайности звено, кроме прямой заработной платы, начисленной за гектары, получит 50 процентов надбавки, что составит 12 тыс. рублей. Четверть суммы уйдет на оплату труда людей, привлекаемых на помощь во время вывозки перегноя и уборки урожая. За выращивание кукурузы каждый член звена получит из оставшейся суммы 1.500 рублей. Если звено даст не 80, а 120 тысяч центнеров зеленой массы, то за сверхплановую продукцию оно получит дополнительно 30 процентов от стоимости реализации сверхплановой, что составит еще 5,2 тыс. рублей. Четвертая часть этих денег уйдет на оплату привлеченных людей. Каждый член звена за возделывание кукурузы получит за сезон более 2.000 рублей.

Я делаю такой вывод: механизированные отряды и звенья на аккордно-премиальной оплате — это та форма организации и оплаты труда, которая очень нужна сельскому хозяйству. Она делает всех механизаторов настоящими хозяевами земли, творцами урожая.

А это ведет, как показывает опыт, к более интенсивному использованию земли. Не нужно больше спорить о механизированных отрядах и звеньях, надо создавать их!

А. ФРИЦ,
кукурузовод Яшкинского совхоза Юргинского управления.

Наше единство— незыблемо

НОВОКУЗНЕЦК, 6 апреля. (Корр. ТАСС). Мнение кузнецких металлургов такое, заявил корреспонденту ТАСС знатный вальцовщик Кузнецкого комбината, Герой Социалистического Труда Александр Картавых, — пора дать отпор грязным выпадам китайских руководителей.

Мы, кузнецкие металлурги, многие годы помогали народному Китаю: выполняли заказы, знакомили китайских специалистов со своим опытом, посылали инженеров и рабочих на китайские заводы. Вот почему горечь и негодование вызывает поведение руководителей Коммунистической партии Китая.

Смехотворны попытки китайских руководителей противопоставить советских людей Центральному Комитету нашей партии и Советскому правительству. Единство партии, правительства и народа у нас незыблемо. Мы — на верном ленинском пути строительства коммунизма. Никому не свернуть нас с него!

Программа КПСС —путь счастья!

Клеветники из руководства КПК пытаются всячески охаять, опорочить правильность курса, намеченного Программой КПСС. Не буду говорить о явной несостоятельности всех их доводов. Это хорошо показано в докладе товарища М. А. Суслова.

Хочу сказать вот о чем. Нападки китайских неотроцкистов на нас, коммунистов Советского Союза, за то, что мы проводим линию на повышение народного благосостояния, особенно меня возмутили. Они утверждают, что принцип материального стимулирования «наносит ущерб социалистической экономике... и даже ведет к ее разложению».

Колхоз «18 лет Казахстана» существует более тридцати лет. Я работаю в нем 18 лет. В прошлом труд в колхозе не стимулировался материально. За последние годы у нас восстановлен ленинский принцип социалистического распределения по труду, материальной заинтересованности работников в развитии общественного производства. Только за последние три года на счет колхоза возведено двести жилых домов с паровым отоплением, водопроводом и газовыми плитками. Для колхозников мы смогли построить Дворец культуры, детский сад и ясли, общежития на полевых станах.

Экономические успехи нашего хозяйства стали возможны именно благодаря введению принципа материального стимулирования. И если китайские руководители ратуют за процветание культа личности, за насилие, игнорируют заботу о трудящихся, то такой «образец» нам, советским людям, да и другим народам, не подойдет.

Мы, работники сельского хозяйства, на себе почувствовали благотворное влияние политики Коммунистической партии Советского Союза в деле повышения народного благосостояния. Вот почему каждый советский человек одобряет Программу КПСС, принятую на XXII с'езде.

КАН ДЕ ХАН,
Герой Социалистического Труда, председатель сельхозартели «18 лет Казахстана».
Целиноград.

(ТАСС).

ВСТРЕЧА С ГОРОДОМ ЮНОСТИ

КАЗИНЦБАРЦИКА, 6 апреля. Спец. корр. ТАСС Д. Бочаров и М. Попов передают:

Прошла неделя пребывания в дружеской Венгрии советской партийно-правительственной делегации во главе с Н. С. Хрущевым. После волнующей встречи в древнем Мишкольце сегодня желанных гостей — товарища Хрущева, членов делегации, Яноша Кадара и других венгерских деятелей радушно принимал самый молодой город Венгрии — Казинцбарцика.

В феврале этого года Казинцбарцике исполнилось 10 лет. 14 лет назад в долину реки Шайо пришли первые строители. Сначала была построена углесортировочная фабрика, а затем электростанция, которая дает столько электроэнергии, сколько ее производилось в 1937 году во всей Венгрии. Но самой большой гордостью Казинцбарцика и Боршодской области является мощный Боршодский химический комбинат, выпускающий более половины всех производимых в республике азотных удобрений.

В 10 час. по местному времени гости прибывают на комбинат. На празднично украшенной площади перед заводскими воротами дорогих гостей встретили: министр тяжелой промышленности Ференц Леварди, секретарь горкома ВСРП города Казинцбарцика Карой Станчик, инженеры, техники, рабочие комбината.

После осмотра цехов на заводской площади состоялся многотысячный митинг трудящихся комбината и города.

На митинге выступил тепло встреченный собравшимися товарищ Янош Кадар.

Затем слово предоставляется Н. С. Хрущеву. Никита Сергеевич подходит к микрофону. Участники митинга горячо приветствуют главу советской партийно-правительственной делегации.

Речи товарищей Яноша Кадара и Н. С. Хрущева были выслушаны с большим вниманием и сопровождались бурными, продолжительными аплодисментами, возгласами одобрения.

В заключение митинга Н. С. Хрущев вручил трудящимся комбината подарок — бюст В. И. Ленина. Митинг закончился исполнением партийного гимна «Интернационал».

После митинга советские гости и сопровождающие их венгерские официальные лица направились в город Мишкольц. Здесь Боршодский областной комитет ВСРП и исполком областного Совета устроили обед в честь советских гостей.

СЕГОДНЯ— I СЪЕЗД ЖЕНЩИН КУЗБАССА

Это Люба Ударцева и Нина Ташкинова — опытные строители большой химии из бригады отделочников Владимира Московского. Вместе со своими подругами из других бригад они строили комплекс ионообменных смол Ново-Кемеровского химкомбината. Сейчас им доверена отделка корпуса анионитов.
Фото П. Костюкова.

ИМ ДО ВСЕГО ЕСТЬ ДЕЛО

ДАЖЕ зимой Юрга красива. Стройны ее улицы. Словно подсолнухи, дружно обращены дома к солнцу.

Но город красив не только потому, что разумно застраивается. За ним ухаживают тысячи заботливых рук. И в том, что Юрге присуждено переходящее Красное знамя промышленного обкома КПСС и облисполкома, велика заслуга ее хозяек — женщин.

Их около сорока тысяч — машиностроителей, врачей, учителей, домашних хозяек, строителей.

Штукатур-маляр Екатерина Дмитриевна Барахтина добилась самого высокого качества работ в тресте «Юргапромстрой». Это ее бригада делает красивыми юргинские дома.

Молодые продавцы комсомолки Саша Рассолева и Лида Голошумова предложили бригадный метод работы: в светлом городе должны быть светлые отношения в труде.

Ольга Тихоновна Кириленко — около 20 лет шофер на самосвале ГАЗ-93 в Юргинской автобазе. Она показывает пример шоферам-мужчинам: отлично ухаживает за машиной, экономит горючее.

Анастасия Николаевна Куриленко—пекарь хлебозавода, ударница коммунистического труда, в числе других пекарей радует жителей хорошими юргинскими булками.

Нина Ивановна Будько — продавец «Гастронома», более 10 лет трудится в одном магазине: начала рассыльной, была машинисткой, сейчас — одна из лучших продавцов, учится в техникуме советской торговли.

Женщины города принимают активное участие в управлении производством, в общественной жизни. Председатели местных комитетов, члены парткомов, депутаты Советов — женщины Юрги. Среди них — фрезеровщица машиностроительного завода Лидия Петровна Князева — депутат Верховного Совета РСФСР.

Но об'единяют женщин в их общественной работе, прежде всего, женсоветы, в которых более пятисот человек. На автобазе, в больничном дворе, на заводе стройдеталей — на захламленных когда-то территориях — раскинулись скверы с зелеными насаждениями. Это дело женсоветов. Кто цветы высаживает на улицах? Опять-таки женщины-активистки. Городской женсовет организовал санитарное патрулирование по городу.

Женщины Юрги устроили както незабываемый «праздник улицы». Накануне агитаторы прошли по квартирам, побеседовали с людьми. (Нужно было установить, кто, где и как работает, проверить санитарную культуру домов).

Юргинцы узнали в этот день об истории строительства улицы Кирова, услышали воспоминания старого ленинградца о человеке, чьим именем названа улица. Архитекторы рассказали о ее будущем. С горнами, барабанами, знаменами прошла колонна пионеров, живущих здесь. Бригадир строителей, ударник коммунистического труда тов. Киссер передал эстафету строительства 8-му классу школы № 7. В этот день жители узнали много интересного обо всех учреждениях, расположенных на улице Кирова. Веселый праздник стал яркой агитацией за благоустройство родного города.

А как значительна роль женщин в создании детских комнат и клубов при домоуправлениях! Пенсионерки тт. Григорьева, Субботина, Калеватова, Кольцова, Чечун обошли буквально все домоуправления и предприятия, пока не добились помещений и средств для детских комнат. Юное население Юрги хорошо знает этих своих добровольных шефов. Все подростки, вызывающие тревогу, взяты пенсионерками на учет.

Лучший в городе женсовет — в заводской охране. Работа здесь идет строго по плану, согласованному с партийной организацией. Женщины изучают историю КПСС, учатся в школе рабочей молодежи. Посещение квартир, проверка дневников, тетрадей ребят — вот что стало заботой женсовета. Итоги обсуждают на общем рабочем собрании. Здесь женщины приняли решение — ни одного отстающего ученика, создали кружки художественной самодеятельности детей.

Женсовет хлебокомбината проводит проверку качества продукции, следит за санитарией. Женсовет мебельной фабрики много работает с отстающими детьми. Женсовет строительного управления № 1 треста «Юргапромстрой» провел рейд по укреплению трудовой дисциплины, женсовет Юргинторга — рейдовые проверки магазинов и столовых.

Большую, разнообразную работу проводит самый большой в городе женсовет машиностроительного завода. Здесь отлично работают кружки, организованные специально для женщин: по вязанью, по фотоделу и т. д. Руководят кружками на общественных началах сами работницы завода.

С каждым днем растет авторитет хозяек города. Они поздравляют молодоженов на вечере в клубе, «прорабатывают» пьяниц, украшают город. Крепка их связь со школами, с предприятиями. Без их участия, пожалуй, не проходит ни одно событие.

Т. ШАТСКАЯ,
спец. корр. «Кузбасса».
г. Юрга.

РУБЕЖИ ПОДНИМАЮТСЯ ВЫШЕ

В бригаде Ивана Федоровича Гинтера с шахты «Капитальная-1» Осинниковского рудника 40 человек. Этот коллектив решил в апреле пройти 235 п. м. двухпутевого штрека. Коллектив 8-го участка с маломощного пласта в марте добыл 20.900 тонн угля. Победа воодушевила горняков. В апреле они решили дать 21.500 тонн.

Горняки свое слово держат: ежедневно из лавы идет сверхплановое топливо.

(Корр. «Кузбасса»).

Горите ярче, маяки!

На-гора 99.317 тонн

Ленинский рудник чествует мастеров большого угля. Бригада, возглавляемая Иваном Павловичем Канавиным, в марте за 26 рабочих дней с помощью узкозахватного комбайна К-52м выдала на-гора 50.468 тонн угля. А с начала года этот коллектив уже добыл 99.317 тонн. Таким образом, еще раз наглядно доказаны огромные возможности нашей отечественной горной техники, преимущества укрупненных бригад.

☆ ☆ ☆

Мы стоим в нижней нише. Отсюда комбайн только что ушел в рейс вверх по лаве. В двух шагах от ниши ровно гудят двигатели мощного конвейера, по которому нескончаемой рекой течет угольный поток. На штреке его подхватывает другой конвейер и несет дальше, к погрузочному пункту.

Сейчас на смене звено, которое возглавляет Евгений Тимофеевич Кочегаров. Хорошо, дружно работают горняки! До конца смены еще добрых два часа, а на погрузочном пункте уже нагружено более сотни вагонеток.

— Так у нас трудится каждое звено, — рассказывает начальник участка Владимир Александрович Климаков. — 160—180 трехтонных вагонеток в смену стало нормой.

160—180... Такого потока угля на Ленинском руднике не достигал еще ни один коллектив.

— Теперь впору заявку на всекузбасский рекорд делать, — шутят горняки.

А конвейеры продолжают работать с полной нагрузкой. Отбойные диски комбайна со свистом вгрызаются в угольный массив. Машинист Николай Михайлович Куров каждую минуту начеку. Вот верхний барабан окутался беловатой дымкой. Значит, резцы «задели» кровлю. Николай Михайлович уменьшает скорость, опускает барабан. И снова — полный вперед. Крепильщики едва успевают подхватывать кровлю. А она капризная — чуть зазевался — и в забой пошла порода. Но этого почти не бывает.

— А вот наша новинка, — указывая на барабаны, говорит машинист комбайна. — Хорошо придумали, машина идет без задержки.

Новинка интересная. Часто от механизаторов можно слышать жалобы: «Комбайн забурился». Из-за неровностей в почве пласта редуктор верхнего барабана начинает врезаться в целик. Если уголь слабый, то беды в этом большой нет. Другое дело в лаве с крепким углем. Приходится делать предварительное разрыхление. А на это нужны дополнительные рабочие, а главное — время. Здесь оно, что называется, на вес золота. Цена каждой минуты высока — две-три тонны угля.

В бригаде И. П. Канавина поступили проще. На верхний барабан добавили еще два диска, и комбайн даже при сильном наклоне в сторону груди забоя не снижает рабочей скорости.

Десять... двадцать метров... Все дальше и дальше уходит комбайн вверх по лаве. В полночь — небольшой перерыв. Звеньевой Евгений Тимофеевич Кочегаров, стряхнув капельки пота с разгоряченного лица, возбужденно говорит:

— Итак, братцы, на-гора 50 тысяч тонн. Слово свое сдержали.

Звеньевой крепко пожимает руку машинисту комбайна, своим помощникам, слесарям. Долгожданная победа! По-хорошему завидуешь этим сильным ребятам с крепкими умелыми руками, настоящим мастерам большого угля. А их в бригаде немало. Это скупой на слова, но горячий в работе Александр Филиппович Шеломенцев, неутомимый Файзылгаян Мустафин и его «начальник» Камиль Нургалеев, крепильщик Петр Шуркин... Список лучших можно продолжать до конца — ведь в бригаде более ста человек. И каждый в меру своих сил и способностей внес вклад в большую победу.

В два часа ночи в лаве появилась новая смена во главе с Юрием Васильевичем Черданцевым.

— Как комбайн? — интересуется он у Николая Курова.

— Полный порядок.

Звеньевой внимательно осматривает кровлю, крепление. За пульт управления комбайна становятся Василий Шерин и его помощник Юрий Манзюк. Занимают свои места крепильщики, рабочие на передвижке конвейера, посадчики. Следует команда:

— Поехали!

Настрой в бригаде боевой. Горняки не только по-настоящему подружились с техникой, но и на собственном опыте убедились в ее больших возможностях. А это, пожалуй, самое главное. Еще в начале года кое-кто завидовал успеху бригады В. Шумилова с Беловского рудника: «Вот это работа — 300 тысяч тонн угля на комбайн в год!» Прошло три месяца, и на «Комсомольце», оказывается, дела идут не хуже, чем на «Чертинской-Южной». На-гора уже около ста тысяч тонн. Хорошая заявка на пути к 300-тысячному рубежу!

С. ТРОШИН.
г. Ленинск-Кузнецкий, шахта «Комсомолец».

ПОДЗЕМНЫЙ РЕПОРТАЖ

На снимке: (слева направо): начальник участка В. А. Климаков, бригадир И. П. Канавин, звеньевые: Ю. В. Черданцев, Е. Т. Кочегаров, К. Нургалиев, А. Н. Козлов, машинисты комбайна А. Ф. Шеломенцев, Ф. Мустафин, Н. М. Куров и В. П. Шерин.

ЗА ИНИЦИАТИВУ И ТВОРЧЕСТВО В РАБОТЕ

Л. ЛУБЕННИКОВ,
первый секретарь сельского обкома КПСС

—□—

Много великих свершений осуществлено советским народом под руководством Коммунистической партии за последнее десятилетие. Высокими темпами развивается экономика нашей страны. Много сил и энергии вложили труженики сельского хозяйства в подъем сельскохозяйственного производства, многого достигли. Но на нынешнем этапе борьбы за создание материально-технической базы коммунизма, за создание самого высокого в мире жизненного уровня для советских людей достигнутого мало, далеко недостаточно.

Вот почему на декабрьском и февральском Пленумах ЦК КПСС наша партия так остро поставила задачу химизации всего народного хозяйства и интенсификации сельскохозяйственного производства. Решения Пленумов имеют поистине революционное значение. Они убедительно показывают, как последовательно и настойчиво Коммунистическая партия, ее ленинский Центральный Комитет во главе с Н. С. Хрущевым претворяют в жизнь великий завет Ленина о необходимости после победы социалистической революции сосредоточить все силы на развитии экономики страны, выполняют основное требование Программы партии: все во имя человека, для блага человека.

Теперь сельское хозяйство будет развиваться не вширь, а вглубь. Больше получать продукции и с меньшими затратами с гектара земли — этого основного источника богатства — это главное.

ПРИНЯТОЕ 20 марта постановление ЦК КПСС и Совета Министров СССР «О фактах грубых нарушений и извращений в практике планирования колхозного и совхозного производства» создает исключительно благоприятные условия для практического осуществления мер по интенсификации производства в каждом колхозе и совхозе.

Партия и правительство решительно осудили шаблон и декретирование в руководстве сельскохозяйственным производством.

Колхозам и совхозам впредь будут устанавливаться только объемы по продаже государству зерна, картофеля, овощей, животноводческой и другой продукции. Такие же вопросы, как структура посевных площадей, сколько и каких видов скота необходимо иметь, сроки сева, системы обработки почвы и т. д., будут решаться руководителями колхозов и совхозов, специалистами, партийными организациями в зависимости от конкретных условий.

Это огромное доверие кадрам сельского хозяйства, этим заслуженно надо гордиться! Но это и большая ответственность! Подняться на уровень новых задач, которые выдвинула партия, оправдать это доверие — великая честь и благородная задача для партийных, советских и сельскохозяйственных кадров, для всех сельских коммунистов.

Для осуществления интенсификации сельскохозяйственного производства колхозам и совхозам необходима материально-техническая помощь государства — это бесспорно. Эта помощь в соответствии с решениями партии из года в год будет увеличиваться. Но она сама по себе всех вопросов не решит. Основное, решающее, как неоднократно говорил Н. С. Хрущев, должны сделать кадры, их знания и опыт, их умение использовать имеющиеся возможности и резервы, чтобы **уже в текущем году, в первом году интенсификации, шагнуть далеко вперед и резко поднять производство сельскохозяйственных продуктов.**

Руководящие кадры, специалисты сельского хозяйства, партийные организации колхозов и совхозов в текущем году должны, образно говоря, перейти в высший класс по знанию конкретных вопросов производства, по уровню руководства, по умению организовать претворение в жизнь решений февральского Пленума ЦК КПСС.

РАБОТНИКИ сельского хозяйства имеют дело с живой природой и живыми организмами, работают в условиях, когда и природа вносит в производство не всегда благоприятные коррективы. Поэтому от них особенно требуются инициатива, деловитость и конкретность в работе, творческий, а не шаблонный подход к делу.

Руководящие работники парткомов, производственных управлений, колхозов и совхозов, специалисты сельского хозяйства, работающие только по указкам сверху и инструкциям, без личной инициативы, не проявляющие конкретности и деловитости в работе, не желающие или не умеющие настойчиво внедрять в производство достижения сельскохозяйственной науки и передового опыта, не критически оценивающие результаты своей деятельности и состояние производства, все равно, что воины на поле боя без оружия.

Сама жизнь, практика работы наших кадров подтверждает это. Известно, что Чебулинский совхоз был вместе с другими создан в 1960 году на базе экономически слабых колхозов. В этом совхозе производство далеко еще не поднято на уровень интенсивного, но многое уже сделано. Совхоз работает все годы с прибылью, здесь себестоимость продукции значительно ниже, чем в других хозяйствах Мариинского производственного управления.

В чем тут дело? В том, прежде всего, что директор И. Н. Еременов и главный бухгалтер совхоза С. П. Миронов проявляют большую инициативу, умеют считать затраты человеческого труда и материальных средств, творчески решают все вопросы производства. Им чужд шаблон.

В совхозе многое сделано по внутрихозяйственной специализации отделений и ферм. Внедрены элементы хозрасчета. Отделениям, фермам и другим хозяйственным единицам на каждый месяц и квартал устанавливаются технико-экономические задания: сколько произвести и продать государству продуктов, фонд заработной платы, нормы расхода кормов, себестоимость всех видов продукции. По итогам каждого месяца управляющие отделениями, заведующие фермами и другие работники отчитываются за выполнение этих показателей. В разборе отчетов участвуют специалисты, актив. Усилия партийной, профсоюзной и комсомольской организаций также направлены на воспитание у коллектива совхоза бережливости, умения вести счет деньгам и материальным ресурсам. Товарищ Еременов выдвинут теперь на пост начальника Яйского производственного управления. Есть уверенность, что этот положительный опыт им будет внедряться в совхозах и колхозах этого управления.

Сосновский совхоз Новокузнецкого управления был создан на базе экономически слабых колхозов еще позже — в 1962 году. Но он уже сейчас превращен в организованное социалистическое предприятие, работающее рентабельно. В 1963 крайне неблагоприятном году коллектив совхоза выполнил свои обязательства по продаже продуктов животноводства. В совхозе смело решаются вопросы внутрихозяйственной специализации, активно внедряется все новое и прогрессивное. Ведется повседневный счет деньгам и затратам. Директор совхоза И. Я. Королев и секретарь парткома А. Г. Карбан работают активно, с огоньком, творчески решают все вопросы производства. Они сумели сплотить коллектив, развить инициативу в работе у специалистов, механизаторов, животноводов.

Председатель колхоза имени Мичурина Промышленновского управления В. Д. Баклыков не имеет специального сельскохозяйственного образования. Но он повседневно изучает достижения сельскохозяйственной науки и практики, творчески решает вопросы земледелия. Тов. Баклыков знает особенности каждого поля, ведет кропотливую исследовательскую работу. В этом колхозе в последние годы в связи с засухой применена глубокая безотвальная вспашка земли, многое сделано по удалению сорняков. Короче говоря, разработана своя, применительно к условиям этого хозяйства, агротехника, и это позволило получать в 2—2,5 раза выше урожаи, чем в соседних хозяйствах при равных условиях.

И, наоборот, в крупном Краснинском совхозе, поля которого примыкают к полям колхоза имени Мичурина, в связи с засухой в последние два года получены урожаи зерновых настолько низкие, что совхоз не обеспечил себя на 1964 год семенами. Директор совхоза В. И. Калин и главный агроном Н. Н. Цыбин не проявили смелости и решительности, творческого подхода к делу и в условиях засухи вели дело по шаблону. А ведь им надо было ухватиться за опыт колхоза имени Мичурина, изучить его и поставить опыты в своем хозяйстве. Если бы совхоз получил урожай зерновых на уровне колхоза имени Мичурина, то были бы зерно и фураж, не говоря уже о семенах. Совхоз не имел бы таких больших убытков.

Но бывает нередко, когда инициатива проявляется без знания дела, без точного расчета, для внешнего эффекта, и такую инициативу надо не поддерживать, а критиковать.

Большинство хозяйств Тяжинского производственного управления из года в год получает очень низкие урожаи кукурузы, хотя речей о кукурузе произносится слишом много. Механизаторы не обучены получать при посеве строгие квадраты, сорняки перед посевом этой культуры зачастую не уничтожались. Междурядья обрабатывались плохо, да и настоящей заботы об удобрении кукурузных плантаций в этом управлении не было.

И вот, не добившись получения хотя бы средних урожаев кукурузы при посеве квадратно-гнездовым способом, начальник управления Г. В. Сафронов при поддержке секретаря парткома Н. П. Смоленчука решил блеснуть. Организовали почти на всей площади, даже на сильно засоренных землях, посев кукурузы пунктирным способом. Сев провели быстро, отрапортовали. А какой результат? Средний урожай зеленой массы кукурузы по хозяйствам управления составил всего 55 центнеров. Если бы на этих землях ничего не сеять, то сорняки и бурьян дали бы больше зеленой массы. Животноводство в результате этой «инициативы» в зиму оказалось в тяжелейшем положении, не помогли такие посевы кукурузы и очистить земли от сорняков.

Об этом приходится напоминать потому, что не перевелись еще такие работники, которые способны грешить своей совестью и ради временного эффекта в проведении той или другой кампании приносить в жертву интересы дела, интересы производства. Это не просто невежество, а безрассудство.

НЕЛЬЗЯ забывать, что такие замечательные качества, как инициатива, деловитость, конкретность в работе, умение творчески решать вопросы, воспитываются на основе систематической учебы и глубокого знания дела, трезвого и обоснованного экономического расчета, знания людей, которые практически осуществляют любое начинание, любую инициативу.

Правильно поступают те руководящие работники, которые при большой занятости находят время на учебу, на повышение своих знаний, на глубокое изучение всего нового, что рождает ежедневно сельскохозяйственная наука и практика передовиков-новаторов сельскохозяйственного производства.

Главный агроном совхоза «Заря», заслуженный агроном РСФСР А. А. Бондарев,—опытный специалист. Он сумел подчинить структуру посевных площадей основному направлению в развитии хозяйства — свиноводству. В этом совхозе даже в засушливом 1963 году урожаи зерновых получен более 15 центнеров с гектара. Урожаи кукурузы, сахарной свеклы, картофеля здесь выше, чем в большинстве других хозяйств. Тов. Бондарев настойчиво и систематически учится, а сейчас работает над кандидатской диссертацией. Он знает всех механизаторов, знает, кому и что можно поручить.

Директор Демьяновского совхоза Г. Я. Саяпин учится в аспирантуре. Директор Салаирского совхоза Н. И. Сорокин кончает третий курс Новосибирского сельскохозяйственного института. Всего по области заочно в средних и высших сельскохозяйственных учебных заведениях учится более 250 человек.

Но есть и такие работники, которые годами руководят совхозами и колхозами, а дело ведут плохо, как следует не знают его и не считают нужным учиться. Директором Соломинского совхоза четыре с половиной года работал Г. А. Сидоров. За эти годы развитие хозяйства шло крайне медленно, а убытки из года в год росли. Тов. Сидоров отстал от жизни, об учебе и не помышлял, он оказался неспособным возглавить борьбу коллектива за выполнение задач, поставленных партией по интенсификации производства. Когда же его освободили от должности директора совхоза, т. Сидоров стал в позу обиженного. Столько лет, мол, я проработал, и ко мне такое отношение! Правильное отношение! Кто неспособен в новых условиях решать успешно возросшие задачи под'ема сельскохозяйственного производства, тот должен уступать место более подготовленным и знающим дело работникам. Интересы личности, персоны ставить выше интересов народа нельзя.

К сожалению, еще многие руководители совхозов и колхозов, производственных управлений, особенно управляющие отделениями, заведующие фермами, бригадиры, специалисты сельского хозяйства систематически не учатся, живут старым багажом, и это отрицательно сказывается на их практической деятельности.

Серьезные выводы должны сделать директора Осинниковского и Берикульского совхозов А. В. Массольд и Г. П. Глушков, председатели колхозов «Красный путиловец» и «Родина» Яйского производственного управления А. С. Курапов и В. П. Постников, колхоза «Красное знамя» Промышленновского управления В. И. Беззубов и другие, проявляющие беззаботность в деле повышения своих знаний и обогащения опыта руководства хозяйствами. Мало быть честным и преданным партии и народу работником. Нужны знания и опыт, без них нельзя хорошо организовать дело, вести за собой людей.

Наше самое неотложное дело состоит в том, чтобы все руководящие кадры вовлечь в самые различные формы учебы. Любой руководящий работник, специалист сельского хозяйства свою отсталость начинает чувствовать только тогда, когда всерьез берется за учебу. До этого всегда кажется, что знаний и опыта хватает. Да и изучать во всех тонкостях и деталях надо, прежде всего, достижения сельскохозяйственной науки и передовой практики, вопросы экономики. Для учебы все формы полезны: заочная учеба в сельскохозяйственных вузах и техникумах, семинары, курсы, посещение передовых хозяйств. **Но основной формой учебы руководящих кадров должна быть самостоятельная, повседневная и кропотливая учеба.** Крайне необходимо глубоко, вдумчиво, до деталей изучать все то, что публикуется в периодической печати об опыте передовых совхозов и колхозов, передовиков производства.

НАСТОЯЩАЯ инициатива, деловитость, творческий дух в работе руководящих кадров, специалистов сельского хозяйства, партийных организаций проявляются тогда, когда они повседневно общаются с людьми, прислушиваются к голосу рядовых работников, советуются с ними, учат их и учатся у них, опираются на них в работе. Опыт коллектива всегда богаче, чем опыт любого руководящего работника. Наоборот, тот руководитель, который пытается все сделать и решить сам, администрирует, не прислушивается к голосу и советам подчиненных, не заботится о них, наверняка провалит порученное ему дело. Один в поле не воин.

В прошлом году председателем отстающего колхоза «Ленинский путь» Промышленновского производственного управления был избран Л. Е. Наумов. С чего он начал? С работы с людьми. Вместе с партийной организацией т. Наумов много сделал по укреплению трудовой дисциплины среди колхозников. С участием самих колхозников была пересмотрена система оплаты труда, создана большая материальная заинтересованность. Правление колхоза и партийная организация разработали меры по преодолению отставания в развитии экономики колхоза, обсудили их с колхозниками, расчетами доказали всем членам артели реальность намеченных планов и сумели вселить им глубокую веру в возможность быстрого под'ема хозяйства. Колхозники сейчас самоотверженно борются за осуществление разработанных мероприятий, положение дел в колхозе изменилось к лучшему.

В отстающем колхозе имени Ленина Ленинск-Кузнецкого управления секретарем парторганизации избрали П. К. Борисова. Этот колхоз в 1962—1963 годах постигла жесточайшая засуха — было очень мало кормов. Парторганизация во главе с т. Борисовым, правление колхоза проявили большую инициативу, хозяйственную смекалку и находчивость, по-боевому настроили колхозников и зимовку заканчивают лучше многих других хозяйств, обогнав их по продуктивности коров.

Другая картина в Бачатском совхозе Беловского производственного управления. Директор совхоза А. С. Разраенко много лет работает на руководящей работе. Но жизнь его, как видно, не научила опираться на партийную организацию, на коллектив. По поводу и без повода, везде, где только можно, он твердит, что в совхозе специалистов мало, не с кем работать. Кстати, специалистов в этом совхозе не меньше, чем в других. Но директору явно не хватает конкретности, настойчивости, организованности, умения сплачивать людей, воодушевлять их, заинтересовывать в труде. Совхоз хромает на обе ноги, и т. Разраенко надо перестроить себя и стиль руководства хозяйством.

БОЛЬШОЙ ущерб развитию колхозного и совхозного производства наносит и то, что очень часто у некоторых руководителей хозяйств не хватает мужества и настойчивости хорошие начинания доводить до конца, текучка и мелочи уводят их от настойчивого и последовательного решения перспективных вопросов, от успешного осуществления которых действительно зависит интенсификация сельскохозяйственного производства. Взять, к примеру, отрядную и звеньевую систему организации труда на возделывании пропашных, оправдавшую себя полностью. Зимой создаются звенья, за ними закрепляются определенные площади кукурузы, сахарной свеклы, картофеля, овощей, закрепляется техника, проводится и учеба. Во время весеннего сева эти звенья и отряды существуют, после сева в большинстве совхозов и колхозов все они распадаются. А после уборки урожая до того все обезличивается, что к концу года трудно даже определить, кому из членов этих звеньев за сверхплановую продукцию причитается дополнительная оплата.

Все это крайне отрицательно сказывается на урожае всех культур и на материальной заинтересованности рабочих совхозов и колхозников в результатах своего труда, в под'еме производства.

Надо решительно устранить эти недостатки. При создании звеньев и отрядов проявлять больше продуманности, конкретности и деловитости, точного расчета. Отряды и звенья должны на закрепленные за ними участки земли вывозить удобрения, готовить почву к посеву, проводить сев, междурядную обработку и уборку. При этом условии будет и активная борьба за своевременное проведение всех работ, и повышение урожайности. Будут и возможности всем заплатить в соответствии с произведенной продукцией, не будет вреднейшей для дела уравниловки.

РЕШЕНИЯ февральского Пленума ЦК КПСС, постановление ЦК КПСС и Совета Министров СССР «О фактах грубых нарушений и извращений в практике планирования колхозного и совхозного производства» неизмеримо повышают авторитет, роль и ответственность специалистов сельского хозяйства в решении задач интенсификации сельскохозяйственного производства.

Агроном должен стать полновластным законодателем на земле, зоотехник и ветврач — в животноводстве, инженер и механик — в механизации производства и использовании техники. И все они вместе должны решать одну общую задачу под'ема колхозного и совхозного производства за счет интенсификации. Вот уж поистине широкое поле для проявления активности, инициативы и творчества! Многие специалисты так и работают, с душой, с высоким сознанием своей ответственности за порученное дело. Это можно сказать о главном агрономе Октябрьского совхоза М. И. Абрамове, о главном зоотехнике совхоза имени Чкалова В. Н. Решетове, о зоотехнике В. Н. Палецкове, выдвинутом директором Ново-Романовского совхоза, и многих других.

Но, к сожалению, есть еще немало специалистов сельского хозяйства, работающих без души, без инициативы и творчества, по-казенному, не дорожащих своей профессиональной честью.

В совхозе Мало-Песчанском (главный зоотехник А. Г. Алимбеков, главный ветврач Ф. В. Бем) в прошлом году из 755 коров не дали приплода 220, или 30 проц., допущен падеж крупного рогатого скота и свиней, очень высока себестоимость центнера мяса. Такое же положение в Усть-Сертинском совхозе (главный зоотехник В. Ф. Феоктистов, главный ветврач А. А. Дмитрюк).

В Кемеровском производственном управлении (главный зоотехник И. Ф. Ватага) яловость коров в прошлом году составила 25 процентов, а падеж скота и в этом году выше, чем в других управлениях.

В Тарадановском совхозе (главный агроном Е. А. Дмитриев) две трети семян испортили, они имеют недопустимо низкую всхожесть.

Первомайский совхоз за последние годы забросил в залежь 1.140 гектаров пашни, Итатский —837 га, имени Ленина—454 га, Черкасовский — 905 га.

Во многих совхозах и колхозах специалисты совершенно не занимаются семеноводством и племенной работой.

Где же профессиональная гордость у специалистов сельского хозяйства, если допускаются такие крупные недостатки? Где же деловитость и инициатива в работе? Где же благородное стремление оправдать высокое звание специалиста сельского хозяйства конкретными делами, разумным ведением хозяйства на основе достижений науки и передовой практики?

Немало и таких специалистов сельского хозяйства, которые любые шаблонные указания сверху в вопросах агротехники, ведения животноводства стремятся проводить в жизнь, несмотря на личную убежденность, что в конкретных условиях своего хозяйства они, кроме вреда, ничего не дадут. Специалист, будучи убежден на основе своих знаний и опыта в тех или других приемах агротехники применительно к конкретным условиям хозяйства, ни под каким нажимом не должен отступать, не поддаваться шаблону, проявлять при этом стойкость и принципиальность.

Областному и производственным управлениям, партийным комитетам и партийным организациям колхозов и совхозов надо делать все, чтобы поднять авторитет и роль специалистов, развивать у них активность и дух новаторства в работе, поддерживать их начинания и повышать ответственность за порученное дело. Уважение к специалистам, активная поддержка их должны сочетаться с высокой требовательностью к ним.

ДО СИХ ПОР не изжит до конца в работе областного и производственных управлений, парткомов, многих руководителей совхозов и колхозов канцелярско-бюрократический стиль руководства, решительно осужденный партией. **Увлечение бумагами, привязанность к канцеляриям, редкое и непродолжительное пребывание непосредственно в колхозах и совхозах, на фермах, в отделениях, бригадах и мастерских порождает верхоглядство, сковывает инициативу и творческую активность, наносит большой ущерб делу.**

Здесь сказываются привычки прошлого, когда результаты работы оценивались по бумагам, по умению быстрее всех отрапортовать. Руководящим кадрам надо решительно отказаться от этих вредных пороков и основные усилия сосредоточить на организаторской деятельности в колхозах и совхозах, на работе с людьми, на глубоком изучении положения дел в хозяйствах, на активной борьбе с недостатками и бесхозяйственностью, на внедрении в производство достижений науки и передового опыта.

При этом за текущими делами надо видеть и умело решать основные вопросы интенсификации производства.

Можно не сомневаться, что в Уньгинском совхозе не один раз бывали работники Кемеровского парткома и производственного управления, какие-то вопросы решали, указания давали. В этом совхозе в прошлом году был получен молодняк от быков-производителей помесных по джерсийской породе. Где этот молодняк, на какой ферме, кто за него отвечает? Не знает этого директор совхоза Н. И. Загайнов, не знают главный зоотехник совхоза Н. В. Росжихин и секретарь парткома И. Г. Спицын. А ведь на областной опытной станции первотелки, помесные по джерсийской породе, дают молоко с жирностью от 4 до 5 процентов. Разве можно не держать такие вопросы под повседневным контролем, проявлять равнодушие и не проверять, как воспитывается этот молодняк? Прежде, чем ехать в колхоз или совхоз, надо определить, что там надо сделать, что организовать, и заниматься не мелочами, а изучать глубоко резервы хозяйства и помогать решать коренные вопросы интенсификации производства.

В СООТВЕТСТВИИ с решениями февральского Пленума ЦК КПСС и теми указаниями, которые Н. С. Хрущев дал в своем докладе 28 февраля на совещании партийных, советских и сельскохозяйственных работников в Москве, нам предстоит многое сделать.

Но искусство руководства в том и состоит, чтобы из множества нерешенных задач и дел сосредоточить усилия на главных, решающих направлениях. Их определил пленум обкома партии, обсуждая решения февральского Пленума ЦК КПСС.

В полеводстве — дальнейшее повышение урожайности зерновых и кормовых культур на основе совершенствования структуры посевных площадей, умелого применения органических и минеральных удобрений, организации в каждом совхозе и колхозе семеноводства, повышения культуры земледелия.

В животноводстве — ликвидация такого бича, как яловость маточного поголовья, организация племенной работы и борьба за увеличение продуктивности всех видов скота, широкое применение интенсивного откорма животных, механизация трудоемких процессов.

Одним из самых неотложных дел является практическая работа по специализации совхозов и колхозов и, прежде всего, внутрихозяйственной специализации, организация высокопроизводительной работы всего машинно-тракторного парка.

Обучение, воспитание людей, настойчивая борьба за внедрение достижений науки и опыта передовиков в производство, массовое развитие соревнования за коммунистический труд теперь, как никогда, надо поставить в центр всей работы, подчинить этому всю организаторскую и политическую работу.

Пропаганда нового, прогрессивного должна стать боевой, наступательной, как говорил Н. С. Хрущев. Пропагандировать передовое — значит внедрять. В каждом хозяйстве, в каждом управлении должны быть конкретные планы внедрения в производство достижений науки и передового опыта. Осуществление этих планов партийные организации должны постоянно контролировать.

Борьба за рентабельность, прибыльную работу совхозов и колхозов не в будущем, а уже в текущем году явится проверкой на зрелость всех коммунистов, всех работников сельского хозяйства области.

Надо отбросить как необоснованные и вредные рассуждения о том, что неблагоприятные условия прошлого года не позволят совхозам и колхозам добиться рентабельности в текущем году, так как большие убытки перешли на 1964 год.

Самые скромные расчеты по Демьяновскому, Уньгинскому, Елыкаевскому и многим другим хозяйствам показывают, что при осуществлении внутрихозяйственной специализации, получении среднего урожая, при ликвидации бесхозяйственности, снижении затрат труда и материальных ресурсов на производство продукции они могут не только ликвидировать убыточность, но и дать в этом году прибыль.

В настоящее время в большинстве совхозов и колхозов применяется искусственное молоко для выпойки телят. Подсчитано, что если во всех совхозах и колхозах, на фермах в течение всего года применять выпойку телят искусственным молоком, то это позволит сдать государству дополнительно 7 тысяч тонн молока и получить чистой прибыли 420—500 тыс. рублей. Если в текущем году совхозы и колхозы сократят яловость коров в течение года до 5 проц., то за счет этого можно снизить убытки на 2 млн. рублей. Получение урожая картофеля по 15 тонн с гектара даст возможность совхозам и колхозам только за счет этой культуры получить чистой прибыли около 5 млн. рублей.

Этими и другими резервами располагают все совхозы и колхозы. Использовать их — дело реальное и крайне необходимое. Все руководящие кадры должны с карандашом в руках, с конкретными расчетами сами убедиться в реальности этой задачи и вселить эту веру всем работникам совхозов и колхозникам.

Долг партийных и профсоюзных организаций поднять на борьбу за ликвидацию убыточности и рентабельную работу совхозов и колхозов всех коммунистов, всех работников сельского хозяйства области.

ПРИБЛИЖАЕТСЯ первая весна интенсификации. Главное сейчас—во всеоружии встретить весенний сев, успешно завершить зимовку, хорошо подготовиться к переходу на пастбищное содержание скота.

Работники сельского хозяйства области на 1964 год приняли напряженные, но вполне реальные социалистические обязательства: получить картофеля 125—150 центнеров с гектара, зерновых — 12,5—13 центнеров, кукурузы — 230—250 центнеров, сахарной свеклы — 165 центнеров с каждого гектара. Увеличить производство продуктов животноводства и перевыполнить план продажи их государству. Обеспечить рентабельную работу совхозов и колхозов.

В этом году будут работать на основе комплексной механизации по методу т. Светличного 28 звеньев по возделыванию свеклы, для этого имеется необходимая техника. Звеньев по картофелю — 72, многие из них будут работать по методу т. Кузнецова и нашего мастера т. Зайкина, по кукурузе — 613 звеньев. Надо не медля организовать обучение людей и сделать все, чтобы никто не мог нарушить в течение года работу этих звеньев.

Для успешного претворения в жизнь решений февральского Пленума ЦК КПСС надо всем кадрам внутренне перестроиться, самокритично проанализировать недостатки и ошибки в стиле и методах руководства, подтянуться, говоря инженерным языком, осуществить переналадку самих себя на интенсификацию сельскохозяйственного производства.

Курс партии на интенсификацию сельского хозяйства — это не просто крутой поворот в развитии экономики страны, это крутой поворот в совершенствовании стиля и методов руководства колхозным и совхозным производством.

Как сотни ручейков, сливаясь воедино, образуют могучие реки, так и дальнейшее развитие инициативы, творческой активности, повышение деловитости и конкретности в работе, высокая организованность коммунистов, всех работников сельского хозяйства и, прежде всего, руководящих кадров, направленные к одной цели—интенсификации сельскохозяйственного производства, создадут все условия для выполнения социалистических обязательств, принятых тружениками сельского хозяйства на 1964 год, и позволят сделать серьезный шаг вперед в деле выполнения решений февральского Пленума ЦК КПСС.

Николай Ефремович Паймушкин работает на Антоновском кварцитном руднике около 22 лет. Высоко несет он рабочую честь. Как отличному слесарю по ремонту электрооборудования ему первому в цехе присвоено звание ударника коммунистического труда. Николай Ефремович принимает активное участие в общественной жизни. Он член партбюро рудника, агитатор.

Фото К. Николаева.

„Не шуметь! Идет экзамен!“

Бумажный листок с такой надписью приколот к двери директорского кабинета. Один за другим сюда заходят будущие машинисты турбин и котлов, электрики, киповцы и химики. Они садятся за стол, и директор Беловской электростанции Иван Николаевич Кравченко внимательно слушает их ответы. Экзаменатор строг, не делает поблажек: ведь малейшее снисхождение впоследствии может привести к большой ошибке. Этим людям будет доверена судьба первого, а затем и всех последующих блоков электростанции. Поэтому так придирчив директор, поэтому так четки и обстоятельны ответы экзаменуемых.

Впрочем, испытания сейчас идут не только в этом маленьком и тихом кабинете. Рядом, через дорогу, за серыми бетонными стенами корпусов днем и ночью не смолкает рабочий гул. И здесь люди сдают самый серьезный и ответственный экзамен — пуск первого блока.

Один из инженеров назвал его гигантским экспериментом, вынесенным на строительную площадку. И это очень верно. Ведь впервые в Сибири мощная 200-тысячная турбина будет пущена с «нуля». И для того, чтобы первый турбоагрегат дал промышленный ток, необходимо сначала полностью ввести в строй такие важные об'екты, как тракт топливоподачи, химводоочистку, системы снабжения станции технической водой и гидрозолоудаления.

Сама турбина уже полностью смонтирована. И сейчас наладчики ведут настройку и регулировку агрегата. Но турбина будет неподвижно стоять на своем фундаменте до тех пор, пока не задышит полной грудью промадный прямоточный котел производительностью 640 тонн пара в час. Он даст пар машине, он заставит вращаться ее стальной вал. Тут началась самая первая предпусковая операция — кислотно-гидразинная промывка корпусов котлоагрегата и трубопроводов. Успешное завершение этой операции даст возможность перейти к растопке котла для испытания его на паровую плотность. Тут решается судьба энергоблока, тут идет самый важный экзамен — проверка труда и качества работы монтажников, электриков, киповцев, обмуровщиков.

И именно тут следовало бы повесить знакомый листок с предостерегающей надписью: «Не шуметь! Идет экзамен!». Трудно упрекнуть строителей электростанции в нерадивости: они трудятся добросовестно. Но факт остается фактом. Пуск затормозился. Уже сейчас беловцы отстали от своего основного графика на 25 дней.

И главная причина этого кроется не в плохом снабжении стройки оборудованием или другими материалами, на что часто привыкли ссылаться, не в проектных ошибках или в малочисленности коллектива. Главная причина — это слабая организация пусковых работ, отсутствие четкой согласованности между заказчиком, генподрядчиком и субподрядчиками, откровенное местничество и явное нежелание помогать друг другу, та практика, которая получила здесь хлесткое и меткое название — «спихотехника».

Бесполезный шум и сутолока, бесконечные споры и разногласия вносят путаницу в работу и в результате приводят к потере времени. Два дня начальник участка «Центрэнергомонтажа» Юрий Семенович Медведев и его главный инженер Рафаил Иосифович Забержинский отчаянно убеждали пусковую комиссию начать кислотно-гидразинную промывку котла без готовых питательных насосов. Два дня эксплуатационники и наладчики не соглашались с их доводами, доказывая необходимость сменить «закапризничавшую» задвижку на трубопроводе питательной воды, но потом пошли на уступку монтажникам.

И напрасно. Задвижка не выдержала и подвела в самый решительный момент. Вода хлынула в подвалы. Весь раствор, которым промывали котел, пришлось слить. В итоге потеряно 28 часов и 80 килограммов ценнейшего материала, которого, кстати, и так не хватает на станции.

Вот тут и хочется задать законный вопрос «экзаменаторам»: почему пусковая комиссия, которая отлично знала, в каком состоянии находится эта злополучная задвижка, не настояла на своем и не заставила монтажников вовремя предупредить аварию? Ведь еще при опрессовке эта задвижка дала течь или, как здесь говорят, пустила слезу.

Подобных примеров можно привести множество. Каждый день на многочисленных оперативках, заседаниях и планерках решается огромное количество мелких вопросов, которые возникают из-за нежелания некоторых руководителей подходить к порученному им делу по-партийному, по-государственному.

С этой порочной практикой и пустопорожними разговорами давно пора кончать. Ввод в эксплуатацию Беловской ГРЭС — это тот же фронт, та же передовая. И здесь, как на фронте, нужны дисциплинированные солдаты и находчивые командиры.

Пустить первый блок в мае — вот девиз беловских энергостроителей. Эти слова начертаны на многочисленных лозунгах, эти слова ежедневно произносят на оперативках. Надо сделать так, чтобы эта фраза не осталась на бумаге.

Ведь выполнить эту трудную задачу, дать промышленный ток первого турбоагрегата на месяц раньше срока, значит влить в единую энергетическую систему Западной Сибири дополнительно 27 миллионов киловатт дешевой электроэнергии, оживить новые цехи, фабрики и шахты.

У строителей Беловской ГРЭС есть все необходимое для того, чтобы сдержать свое слово. Нужно только более серьезно и ответственно относиться к своей работе, не размениваться на мелочи, не шуметь, когда идет экзамен, и помнить, что результаты этого трудного экзамена ждет вся земля Кузнецкая.

Выездная редакция газеты «Кузбасс» на пуске первого блока Беловской ГРЭС.

К положению в Бразилии

РИО-де-ЖАНЕЙРО, 6 апреля. (ТАСС). Положение в Бразилии продолжает оставаться очень сложным. 4 апреля вступили в должность новые министры, назначенные временным президентом Мадзилли. Губернаторы штатов Гуанабара, Сан-Пауло, Минас-Жераис, Рио-Гранде-до-Норте, Паранаи Мато-Гроссо выдвинули кандидатуру генерала Умберто Астело Бранко на пост президента республики. При этом они предложили, чтобы национальный конгресс избрал нового президента не позднее середины будущей недели.

Не прекращаются аресты и налеты на здания и помещения, принадлежащие различным организациям. Вечером 4 апреля было разгромлено помещение торговой миссии Венгрии. В «операции», как пишет газета «Коррейо да манья», приняли участие 20 офицеров секретной службы армии. По сообщению газеты «Жорнал до Бразил», в течение дня в штате Гуанабара было совершено свыше 100 «операций» с целью арестов «коммунистов и лиц, скомпрометировавших себя связями с правительством Гуларта», а также для из'ятия литературы и документов.

Наиболее правые органы печати призывают к дальнейшей чистке административного и политического аппарата, военных учреждений, профсоюзов и других организаций от «коммунистических элементов». Раздаются даже голоса с требованием разрыва дипломатических отношений с социалистическими странами. Об этом, в частности, писала вчера газета «Трибуна да импренса». В этом же духе высказывается в письме к Мадзилли лидер христианско-демократической партии в законодательной ассамблее штата Рио-де-Жанейро Алмейда.

Однако есть и более трезвые голоса. В частности, газета «Коррейо да манья» в сегодняшней редакционной статье осуждает «акты насилия и мести».

Пресс-конференция Гуларта

МОНТЕВИДЕО, 6 апреля. (ТАСС). «Антикоммунизм — основное знамя, которым прикрывались антиконституционные силы при осуществлении заговора в Бразилии», — заявил свергнутый президент Бразилии Жоао Гуларт, отвечая на вопросы местных и иностранных журналистов во время пресс-конференции, устроенной им вчера в резиденции Солимар близ Монтевидео (Уругвай).

Вся моя деятельность, сказал Гуларт, была направлена на достижение прогресса и независимости Бразилии. Этой политике отвечали предпринятые за последнее время реформы, которые, несомненно, затронули интересы определенных сил.

Гуларт указал, что он не подавал в отставку со своего поста, и надеется, что «демократия и законность восторжествуют».

Провокационная вылазка

ГАВАНА, 6 апреля. (ТАСС). Чилийская реакция предприняла очередную провокационную вылазку против прогрессивных сил страны.

4 апреля, передает из Сантьяго корреспондент агентства Пренса Латина, после состоявшегося в столице Чили собрания представителей профсоюзных организаций, принимавших участие во всеобщей забастовке, группа провокаторов организовала на улицах города беспорядки. Они поджигали автомашины, разбивали витрины и т. п. Произошли столкновения с полицией, в результате которых несколько человек было ранено и десятки арестованы.

Чилийская реакционная печать не замедлила обвинить в организации беспорядков Единый профсоюзный центр трудящихся Чили, по призыву которого проводилась забастовка. Однако центр выступил с решительным разоблачением этой фальшивки и осуждением действий провокаторов. В опубликованном им заявлении указывается, что беспорядки были вызваны элементами, не имеющими ничего общего с трудящимися. Это была провокация, говорилось в заявлении, цель которой состояла в том, чтобы сорвать всеобщую забастовку.

Как сообщает корреспондент, кандидат в президенты республики от Революционного фронта народного действия Сальвадор Альенде выступил с заявлением, в котором подчеркнул, что фашистские элементы намерены развязать в стране террор, чтобы сорвать предстоящие президентские выборы и помешать тем самым победе на них народного кандидата.

—□—

Успехи южновьетнамских партизан

ПАРИЖ, 6 апреля. (ТАСС). За последние дни южновьетнамские партизаны провели ряд успешных атак на позиции правительственных войск в районе дельты Меконга, нанеся им серьезный урон. Во время атаки партизан на пост Хонг Нгу 4 апреля противник потерял 21 человек убитыми и девять ранеными, а также один миномет, пять автоматов и пять передатчиков, сообщает агентство Франс Пресс из Сайгона со ссылкой на авторитетные источники. В тот же день в результате двух атак южновьетнамских партизан на пост Льонг Куой девять человек правительственных войск были убиты и трое ранены. Атаковавшие захватили значительное количество военной техники. Агентство сообщает также, что за последние два дня на минах партизан в Центральном Вьетнаме подорвались три железнодорожных эшелона.

—■—

Повернули в Средиземное море

СТАМБУЛ, 6 апреля. (ТАСС). В связи с решением правительства Кипра аннулировать договор о союзе 1960 года турецким военным кораблям, направлявшимся из Искендеруна на свою основную базу Гельджуке (Мраморное море), отдан приказ вернуться в Искендерун.

Это решение, сообщается в печати, было принято на состоявшемся вчера заседании турецкого правительства.

МЕЖДУНАРОДНАЯ ЖИЗНЬ

ОШИБОЧНАЯ И ВРЕДНАЯ ПОЗИЦИЯ КИТАЙСКИХ РАСКОЛЬНИКОВ

Решения пленума ЦК БКП

СОФИЯ, 6 апреля. (ТАСС). Коммунистическая партия Советского Союза и другие братские партии приложили много усилий, чтобы преодолеть расхождения в международном коммунистическом движении, вызванные руководством Коммунистической партии Китая, говорится в переданном агентством БТА решении пленума ЦК БКП, состоявшегося 21 марта 1964 г. На все усилия и действия, направленные на преодоление разногласий и укрепление единства международного коммунистического движения, руководство Коммунистической партии Китая отвечало и отвечает усилением своей фракционной деятельности, усилением клеветнической кампании против КПСС и других марксистско-ленинских партий.

Пленум Центрального Комитета Болгарской коммунистической партии считает, говорится в решении, что на нынешнем этапе главной опасностью для международного коммунистического движения являются догматизм и сектантство китайских руководителей, которые подрывают его единство и создают большие затруднения в общей борьбе братских партий за мир, демократию, социализм и коммунизм. В своих отступлениях от марксизма-ленинизма и пролетарского интернационализма китайские руководители перешли все границы. Они полностью изменили Декларации и Заявлению Московских совещаний и уже окончательно оформили свой новый политический курс, который они хотят навязать всему международному коммунистическому движению. По всем основным проблемам современности, марксизма-ленинизма и генеральной линии международного коммунистического движения между КПСС и другими братскими партиями, с одной стороны, и руководством Коммунистической партии Китая, с другой, существуют глубокие принципиальные различия. С позиции великодержавного шовинизма и троцкизма китайские руководители с величайшим упорством продолжают развивать и углублять свои ошибочные и вредные «теории» по этим основным проблемам. По вопросам войны, мира и революции китайские руководители все больше усиливают свою опасную авантюристическую политику. Тем самым они выходят на одну линию с самыми агрессивными и реакционными силами империалистического лагеря, содействуют обострению международного положения, усилению напряженности в мире.

Китайские руководители продолжают проводить и углублять свою антимарксистскую линию и в отношении национально-освободительного движения, отмечается в решении. Они стремятся создать афро-азиатский фронт под своим руководством. Нынче их главная задача — оторвать и противопоставить национально-освободительное движение мировой социалистической системе, международному коммунистическому движению и, в первую очередь, Советскому Союзу.

В своей раскольнической деятельности в международном коммунистическом и рабочем движении, указывается в решении, китайские руководители пытаются ныне создавать международный блок фракционных групп, чтобы противопоставить его КПСС и другим братским партиям. Для этой цели они открыто призывают к расколу в коммунистических и рабочих партиях.

В последнее время китайское руководство еще больше усиливает свою провокационную и разлагающую деятельность в международных демократических организациях, говорится в решении пленума ЦК БКП. Китайские представители в этих организациях любым способом стремятся препятствовать их работе и создавать им всевозможные затруднения с тем, чтобы скомпрометировать Советский Союз и другие социалистические страны, навязать свою волю, поставить волю меньшинства над волей и решениями огромного большинства в них.

Китайские руководители перенесли идеологические расхождения на отношения между социалистическими странами и продолжают ухудшать эти отношения, говорится далее в решении.

В своей раскольнической деятельности китайские руководители направляют главные усилия в первую очередь против Советского Союза, против Коммунистической партии Советского Союза и ее Центрального Комитета во главе с Н. С. Хрущевым. И это не случайно. Дискредитируя КПСС и Советский Союз, китайские руководители надеются обезглавить и дезорганизовать все международное коммунистическое движение, навязать ему свою пагубную и вредную генеральную линию. В своей борьбе против Советского Союза и КПСС, в своей необузданной антисоветской деятельности они поступают так же, как поступали самые заклятые враги Советского государства.

Болгарские коммунисты считают своим священным интернациональным долгом самым категорическим образом отвергнуть чудовищные выдумки и клевету китайских руководителей на Советский Союз и КПСС и вместе с тем они вновь заявляют, что каждый, кто попытается компрометировать и чернить великую партию Ленина, будет заклеймен позором как отступник от марксизма-ленинизма, как изменник пролетарского интернационализма, подчеркивается в этом документе.

Болгарская коммунистическая партия всегда видела и видит в лице КПСС самый могучий и испытанный отряд мирового коммунистического фронта, который обладает самым богатым революционным опытом и является общепризнанным авангардом международного коммунистического движения.

Как до сих пор, так и в будущем, Болгарская коммунистическая партия твердо и непоколебимо будет идти в едином строю с Коммунистической партией Советского Союза и плечом к плечу с ней будет бороться за торжество великого дела коммунизма, отмечается в решении. Братская помощь Советского Союза и животворная болгаро-советская дружба всегда были и будут важным условием полного построения социализма и коммунизма в нашей стране.

Пленум Центрального Комитета Болгарской коммунистической партии горячо одобряет и единодушно поддерживает предложение ЦК КПСС о созыве осенью этого года международного совещания братских коммунистических и рабочих партий. Мы решительно возражаем против попыток китайских руководителей замедлять и оттягивать созыв подобного совещания, ибо это может привести к осложнению положения и к дальнейшему углублению расхождений.

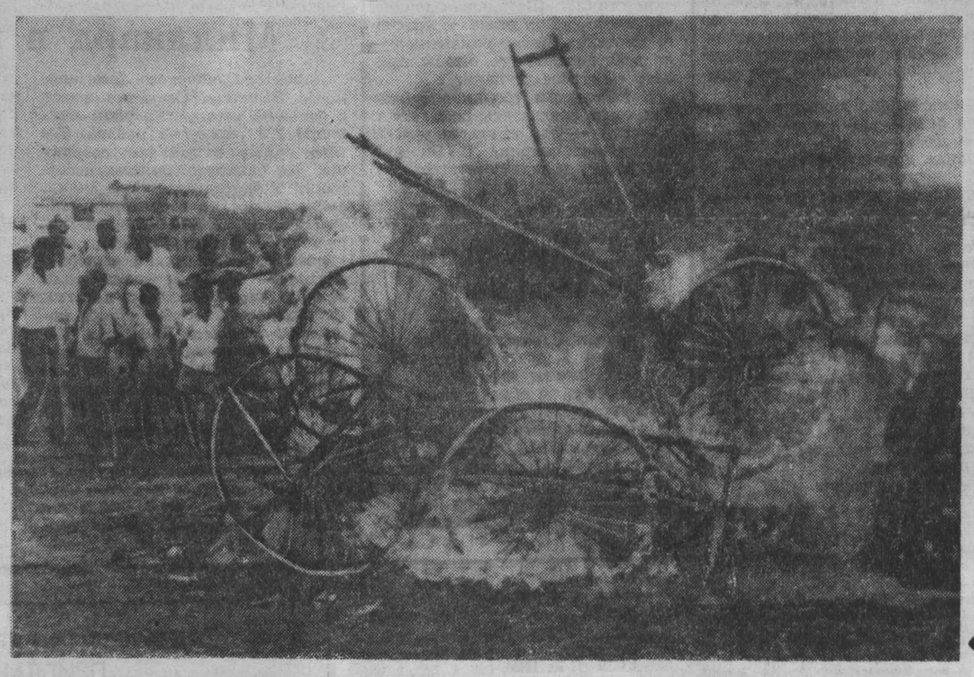

НЕДАВНО на улицах Занзибара запылали костры из тележек рикш. Правительство Народной Республики запретило поездки на рикшах. Обездоленным труженикам, с раннего утра до поздней ночи бегавшим по улицам и перевозившим богачей, предоставляется новая работа и жилье.

На снимке: горящие повозки рикш на улицах Занзибара.

Фотохроника ТАСС.

О чем пишет ЗАРУБЕЖНАЯ ПРЕССА

Зарубежная пресса продолжает уделять большое внимание постановлению февральского Пленума ЦК КПСС и докладу М. А. Суслова «О борьбе КПСС за сплоченность международного коммунистического движения». Коммунистические газеты многих стран выражают солидарность с позицией КПСС, решительно осуждают раскольническую деятельность и авантюризм руководителей КПК. Чехословацкая «Руде право» помещает изложение передовой статьи газеты «Правда», посвященной борьбе КПСС за сплоченность международного коммунистического движения. Под заголовком «В едином строю с КПСС, за торжество марксизма-ленинизма» болгарская «Работническо дело» публикует на первой странице заявления секретарей окружных партийных комитетов и ветеранов партии в связи с раскольнической деятельностью китайских руководителей.

В передовой статье «Юманите» внешнеполитический обозреватель этой газеты Ив Моро подчеркивает, что опубликованные материалы КПСС говорят о серьезном беспокойстве, которое вызывает поведение китайских руководителей.

Пребывание советской партийно-правительственной делегации во главе с Н. С. Хрущевым в Венгрии по-прежнему широко освещается на страницах иностранных газет.

Среди других тем, привлекающих значительное внимание прессы, — решение правительства Кипра расторгнуть договор от 1960 года, разрешающий пребывание греческих и турецких войск на Кипре, и отказ Турции признать это решение, а также обстановка в Бразилии после военного переворота.

В статье, посвященной 15-летней годовщине НАТО, парижская «Эко» отмечает противоречия и разногласия в этом военном блоке.

Лондонские газеты продолжают обсуждать вопрос о возможной дате предстоящих всеобщих выборов в Англии. «Дейли мейл» и «Дейли миррор» полагают, что эта дата будет установлена в ближайшие дни. Газеты пишут о разногласиях в руководстве консервативной партии.

«Франкфуртер рундшау» сообщает о протестах профсоюзов против роста цен в Западной Германии. Как отмечают профсоюзы, в 1964 году наблюдается самый большой в истории ФРГ рост цен на предметы первой необходимости.

6 апреля. (ТАСС).

ТРАМВАЙНЫЕ „СЮРПРИЗЫ“

История кемеровского трамвая невелика — около четверти века назад был всего лишь один трехкилометровый маршрут коксохим — рынок (ныне площадь Советов). Зато в последнее десятилетие трамвай, как говорится, вышел в люди: появилось пять действующих маршрутов. Открытие каждого из них было большим, радостным событием для кемеровчан.

Однако потом радость сменилась огорчениями, трамвай «залихорадило». Тревожные сигналы все чаще стали поступать в редакцию газеты «Кузбасс».

«Поезд отправляется... в тупик»

К подобным об'явлениям кондукторы третьего маршрута уже давно приучили своих пассажиров. Остановку «Шахта «Центральная» народ метко окрестил «Топки». Потому что поезда там собираются и простаивают по 15—20 минут (под стать железнодорожным составам на станции Топки) или загоняются в тупик из-за неисправности. Если едешь в центр города, то тебя «порадуют» другим сообщением: «Поезд следует до остановки «Кузбассэлектромотор». Почему? Оказывается, в парк, на ремонт.

Такие «сюрпризы» преподносят пассажирам часто. «Те, кто работает на предприятиях Кировского района до 12 часов ночи уже не рассчитывают уехать домой в трамвае,—пишут тт. Паранок, Меньшикова и другие. — Во-первых, его надо ждать 30—40 минут, а когда придет, то двери первого вагона не открываются: там нет кондуктора. Начинается давка. Но и «счастливчиков» (тех, кто сумел попасть во второй вагон) ждет в пути очередная неудача: поезд мчит, минуя остановку, затем где-то на пустыре водитель сбавит ход и даст команду: «Кому выходить — слазьте!». Видите ли, ей некогда, она спешит вернуться к часу ночи в парк».

Не лучше положение и на других маршрутах. «Уехать в центр города от остановки «Заводская» в половине девятого невозможно, если даже придешь в 8 часов утра. Дело в том, что на конечной остановке «Коксохим» сходятся одновременно несколько поездов, а потом, чтобы сделать хоть какой-то разрыв, красиво мчат до «Вокзальной», не останавливаясь на «Заводской», — пишет С. Громова,

Со второго маршрута сообщают, что там в часы «пик» остро ощущается недостаток поездов. На пятом — графика движения вообще не существует. Иной день планируется 8 поездов, а выходит лишь пять, из которых один, после нескольких рейсов, оказывается «больным» и возвращается в парк. На остановках «Швейная фабрика» и «Мебельная» водители встречных поездов не ожидают друг друга. В результате люди не успевают сделать пересадку.

В чем же дело? Беседуем с директором трампарка т. Волковым. Он заявил:

«Нам нужна помощь!»

Не согласиться с этим нельзя: помощь им действительно нужна. В хозяйстве — 68 спаренных вагонов. На линию выходят 36—38. Восемнадцать стоят на приколе. Почему? Шесть из них попали на «кладбище» из-за неисправности мотор-компрессоров, восемь других — из-за проточки бандажей колесных пар, на остальных требуется заменить флянцы ведущих шестерен редукторов и т. д. Кроме этого, 16 вагонов надо давно отправить на капитальный ремонт, но... некуда.

Снабжение запасными частями и агрегатами никудышное, своей специализированной ремонтной базы в Кузбассе нет.

Положение трамвая, прямо скажем, тупиковое. Есть ли возможность вывести его на магистраль? Да. Например, изготовление метизных изделий, отливку запчастей из черных и цветных металлов, капитальный ремонт компрессоров, перемотку силовых двигателей можно производить на предприятиях нашей области. К сожалению, это предложение руководителей трампарка и облкомхоза пока не нашло поддержки в совнархозе. А решать этот вопрос надо безотлагательно!

Другой, не менее важный вопрос, — ремонтно-техническая база. Существующее депо уже сейчас работает с перегрузкой более чем в два раза. В помещении холод. В прошлом году трубы до трампарка проложили. Для того, чтобы врезаться в общую теплосеть района, оставалось уложить еще 200 метров. На основании решения горисполкома эту работу обязан был выполнить завод «Карболит». Но он не сделал этого до сих пор.

Три года тому назад в Рудничном районе начато строительство второго в городе депо. Сделали промышленное здание, возвели стены корпуса административно-бытовых помещений и... стройку «заморозили». На окончание работ укс совнархоза не выделил средств.

Давно назрела необходимость заменить кабельную сеть подстанции № 1 (в Центральном районе). По заказу укса облисполкома сделать это должно строительно-монтажное управление Кемеровского горисполкома. Но... вот уже третий год вокруг этого идут дебаты, а дело с места не двигается.

Об освещении, оборудовании посадочных площадок и строительстве павильонов на остановках за последние годы Кемеровский горисполком выносил несколько постановлений. И все-таки приходится говорить об этом еще раз. Потому что площадки благоустроены не все, павильонов на 70-километровом пути всего лишь 16, не везде освещена и трасса.

Это проблемы, если так можно выразиться, капитальные. Но есть и другие вопросы, для решения которых не требуется ни больших затрат, ни вмешательства областных организаций. Речь идет о внутренних резервах городского коммунального хозяйства. И тут руководителям трампарка следует сказать:

«Загляните в свой «сусек»!

Случаев возврата в парк поездов с линии из-за неисправности бесчисленное множество: за три месяца — более 700! Причина? В основном плохое качество ремонта. Например, обработку подшипников, букс после заливки их баббитом здесь производят, как правило, вручную, хотя есть специальный станок. Электропневматические регуляторы после ремонта не проверяют, в то время как в мастерских стоит стенд для испытания. Стоит потому, что начальник депо т. Миронов никак не соберется его отремонтировать.

Иногда поезда выходят из строя потому, что водитель «забыл» своевременно добавить смазку, и в результате — «полетел» карданный вал, то кто-либо из слесарей поставит в дверной цилиндр сальник, бывший в употреблении, то обнаружится срез соединительных пальцев, так как в мастерских их не цементируют.

Одним словом, многое можно и нужно сделать для улучшения качества ремонта. Однако руководители трампарка не замечают своих внутренних резервов, но зато прочно усвоили потребительскую тенденцию: дай то, подай другое...

Выше мы уже говорили о некоторых случаях нарушения трудовой и производственной дисциплины, нетактичного, а порой грубого обращения кондукторов с пассажирами. Эти факты не единичны. Как ни странно, с этим злом в коллективе по сути дела и не ведется борьбы: нарушителей не обсуждают ни на собраниях, ни на планерках, инструктажей о правилах поведения кондуктора на линии также не бывает.

Надо полагать, что партийная и профсоюзная организации трампарка сделают из этого серьезные выводы. Работать четко, бесперебойно и культурно—долг водителя, кондуктора, каждого труженика коммунального транспорта. Этот лозунг должен стать девизом для работников Кемеровского трампарка.

Рейдовая бригада: **В. ШИШКИН, Н. ШПИЛЕВ, В. МЕЛЬНИКОВ** — слушатели курсов по журналистике при университете марксизма-ленинизма; **П. АНТИПОВ**—корр. «Кузбасса».

ВЕЗДЕ НУЖНЫ ЗАБОТЛИВЫЕ РУКИ

В Кемерове создано 62 женских совета, которые об'единяют 800 активисток, а кроме того, при общественных самоуправлениях и по микрорайонам созданы секции по работе среди женщин.

Многие женсоветы завоевали большой авторитет на предприятиях. Вот, например, на коксохимическом заводе. Там женсовет многое делает для укрепления трудовой дисциплины. Совместно с партийной и профсоюзной организациями он приглашает жен рабочих в цехи, показывает им, в каких условиях работают их мужья, начальники цехов рассказывают о заводских делах. А в углекоксовом цехе на рабочих собраниях в присутствии жен обсуждают прогульщиков, пьяниц, и такие собрания дают больше, чем выговоры.

На шахте «Северная» женсовет, которым руководит Г. Пырскова, по поручению шахтного комитета, побывал на квартирах у сорока прогульщиков, а затем по материалам обследования было проведено собрание.

Женсовет Ново-Кемеровского химкомбината хорошо работает с домашними хозяйками. Он выпускает стенную газету «Вопросы морали», шефствует над многими семьями.

Большим участком нашей работы является забота о правильном воспитании детей. При домоуправлении № 1 Кемеровской ГРЭС активистки вместе со школами провели многолюдные родительские собрания на темы: «Воспитание детей — дело семьи, школы и общественности», «Роль семьи в идейно-политическом воспитании детей», «О педагогической деятельности Н. К. Крупской».

Поистине заботливыми матерями для многих «трудных» подростков стали наши активистки. Был такой случай. Подросток Николай М. украл. Ему грозило заключение. По инициативе активистки Г. Глинко было созвано собрание женщин горпромторга. Три часа говорили с Николаем работницы. Коллектив стал внимательно следить за парнем, и Николай замечаний не имеет.

При домоуправлениях работают 22 детские комнаты, которые помогают отвлекать ребят от бесцельного болтания на улице. Но нас, женщин, волнует отношение к работе этих комнат комсомольских комитетов и органов народного образования. Ведь чтобы [illegible] опыт. К работе в детских комнатах обязательно надо привлечь студентов.

Справедливо поется в песне: «Везде нужны заботливые руки и наш хозяйский, теплый женский глаз». Взять хотя бы вопросы наведения порядка и чистоты. Общественницы шахт, коксохимического завода и других предприятий проводят воскресники по очистке цехов, раскомандировок, улиц, красят ограды, сажают цветы, разбивают скверы. Члены женсоветов шахт «Ягуновская», «Северная», «Бутовская» — требовательные хозяйки в молодежных общежитиях.

Особым вниманием у нас пользуются детские учреждения. На стройках яслей и садиков действуют контрольные посты, помогают женщины и своим трудом, особенно много было ими сделано при оборудовании детского комбината метизного завода, что открылся в поселке Дружба.

Открыли мы два своих клуба: [illegible] устраивались вечера, работают различные кружки. Был проведен вечер на тему: «Химию — в быт советского человека». Беседа лектора общества «Знание» «Наш друг химия» и специальные кинофильмы дали возможность присутствующим более широко ознакомиться с чудесницей химией.

Сама жизнь доказала, что женсоветы являются боевыми помощниками организаций в решении задач коммунистического строительства, в воспитании нового человека. Хотелось бы, чтобы сегодня на с'езде женщин Кузбасса вопросы работы женсоветов получили самое широкое обсуждение, чтобы впредь мы, женщины-активистки, чувствовали большое внимание к нашей работе со стороны партийных организаций, чтобы к нашему мнению прислушивались и помогали нам в интересной и многогранной работе. А женщины всегда готовы выполнить любое задание партии.

А. БАЕВА,
председатель Кемеровского городского женсовета.

ИДТИ В ГОРУ!

ШЛИ заключительные сцены драмы Анатолия Сафронова «Берегите живых сыновей». Иван Ильич Родичев приезжает к своему товарищу Ковалеву, которого он недавно сменил на посту секретаря обкома. Ковалев тяжело переживает свое вынужденное «пенсионерство», он ищет ошибки, приведшие его к отставке, пишет отчет о своей жизни, анализируя ее шаг за шагом, день за днем. Но это — отчет перед своей совестью, и никто не должен знать содержание синей ученической тетрадки, закрытой на ключ в письменном столе.

Из-за кулис хорошо были видны сцена и оба артиста: рабочий-геолог Виктор Гудин и мастер с завода металлоизделий Борис Прилепский. Оба они играли ровно и правильно. И режиссер-постановщик Тамара Петровна Прудникова, следя за репликами по тексту пьесы, вероятно, лишь по привычке тихим шепотом подсказывала начала фраз. Тут же рядом, столпившись у кулис, внимательно следили за ходом спектакля остальные участники представления.

И вдруг на сцене произошло необычное. В голосе Гудина зазвучала какая-то тревожная и властная нота, и теперь перед Ковалевым стоял живой, сильный, упрямый и гневный Родичев.

— Что, распорядился?! Точку поставил!?.. Последнюю в жизни... Дай сюда... пистолет.

Ковалев даже попятился. Да, это был Ковалев, измученный сомнениями и тяжелыми думами последних дней, напуганный и оскорбленный жестким подозрением друга, что он замышляет покончить жизнь самоубийством.

— Да как ты смел?.. Подумать так... Эх, друг, товарищ...

На сцене жили в полную силу своих страстей два человека, два интересных героя спектакля...

В антракте Виктора обнимали, тормошили, а он стоял и молчал, с его лица еще не сошло выражение гнева и упрека. Он еще продолжал жить образом Родичева...

Спектакль продолжался... Из-за кулис на сцену выходили уже другие герои пьесы, спорили, переживали, шутили. В общем, делали то, что полагалось им делать по ходу спектакля.

Но сцена Родичева и Ковалева все еще стояла перед глазами...

И было понятно теперь, почему Гудин после тяжелой работы на об'екте спешит в Дом культуры. Было понятно, почему сбежала из больницы на спектакль исполнительница одной из ролей трагедии «Быть или не быть?», а потом, когда спектакль закончился, снова тихонько вернулась в палату. Понятно, почему сегодня играл формовщик Анатолий Шорников, играл с посошком, позволяя себе морщиться от боли только за кулисами (недавно он уронил на ногу тяжелую чугунную отливку, и ступню зажали в гипс).

— Режим амбулаторный — ходить разрешают. Я и зашел-то из поликлиники, мимоходом, — оправдывается Шорников.

Рассказывают другой случай. Пришел человек на репетицию нетрезвым. По требованию бюро театра главный режиссер Дмитрий Петрович Бурдель «отобрал» у него роль. А за два часа до спектакля этот человек, старый самодеятельный артист, слезно уговаривал своего заместителя: «Отдай роль! Как человека прошу...»

Но бюро было неумолимо. Пока он не раскаялся и не пообещал соблюдать «сухой закон»...

МАРИИНСКИЙ народный театр существует год. За это время поставлено шесть спектаклей, до сорока человек выросла труппа, начала работать студия, которая готовит сейчас свой первый зачетный спектакль-сказку «Золотая сорока».

Приходят разные люди, с неодинаковым образованием и уровнем подготовки. Некоторые, не задерживаясь надолго, уходят, но те, кто по-настоящему любит искусство, остаются.

Вот Виктор Гудин теперь не уйдет. Он ощутил, он знает радость вдохновения и настоящей сценической удачи. Не уйдут Прилепский, Шорников, радиотехник Валентина Шорникова, нормировщик Петр Агапов, монтеры контактной сети Виктор Молокоедов и Михаил Реук, преподаватель музыкальной школы Людмила Сычева и контролер швейной фабрики Елизавета Михайловна Степанова, дефектоскопист дистанции пути Николай Зиновьев и медсестра Анна Назина...

Рассказывая о народном театре, хочется назвать как можно больше людей, бескорыстно и горячо влюбленных в сцену. Они очень разные. Неодинаково дается каждому раскрытие образа героя, немалых трудов стоит для большинства из них выход на сцену.

Вот, например, преподаватель училища механизации Леонид Петрович Курасов. «Великолепный» подлец Белоносов из драмы Мамина-Сибиряка «На золотом дне», он же — выдающийся ученый-атомщик Макаров из трагедии Левады «Быть или не быть?» И он же — уморительно глупый и бесповоротно упрямый Чубуков из чеховского «Предложения»... Курасов уже твердо «акклиматизировался» на сцене, чувствует себя уверенно, хорошо владеет жестом, голосом...

По-другому складывалась судьба Людмилы Сычевой. Девушка очень хочет играть и, кажется, по-настоящему мечтает о сцене. Но после первой рецензии, в которой были высказаны критические замечания о ее игре, Людмила заявила: «Ничего из меня не получится. Пусть играет роль кто-нибудь более способный». Немалых трудов стоило режиссеру спектакля убедить девушку, что эта рецензия не последняя, а хвалить театр и впредь будут реже, чем критиковать. Наверное, еще никогда не волновалась Людмила так, как на следующем спектакле. И сыграла хорошо — верно и без нажима. Это была ее первая победа.

— Человек, прежде чем выйти на сцену, годами учится в специальном учебном заведении. А они, ребята, прямо с работы сюда, — говорит главный режиссер театра Д. П. Бурдель. — Обождите, года через два мы будем играть не хуже некоторых профессионалов.

Но ждать некогда. В маленьком городке он очень нужен, народный театр. И это прекрасно понимают и режиссер и актеры.

За год народный театр показал спектакли «Красная линия», «Окна настежь», «На золотом дне», «Девушка с веснушками», «Быть или не быть?», «Берегите живых сыновей». И каждая работа театра заставляет зрителей думать над чем-то важным и серьезным, каждый спектакль агитирует за что-то.

Конечно, нелегко поставить самодеятельному коллективу такую пьесу, как «Быть или не быть?» А. Левады. Трагедия, посвященная важнейшей проблеме современности — борьбе против атомной угрозы миру, — требует мастерского постановочного решения, а у театра всего два парика, почти нет декораций и вообще нет ни одного костюма. Вот и получается, что академик Макаров в общем-то хорош (Курасов загримировался под Курчатова), а борода у него торчит, как у дореформенного крестьянина Вятской губернии. Парики, костюмы, декорации — все это очень важно и очень нужно театру.

Но, разумеется, главное — это актеры, их игра, воздействие на зрителя. Об этом очень обстоятельно и долго говорил с актерами шеф народного театра — режиссер областного драмтеатра Мирон Леонтьевич Любенко.

Вечером после просмотра двух последних спектаклей в репетиционной комнате собрались почти все. Любенко коротко прорецензировал каждую роль. Игру актеров оценивал по большому счету. Вполне понятно, что разговор больше шел о недостатках, чем об удачах и творческих находках. Но в общем, кажется, обе стороны остались довольны друг другом...

Очень поздно в этот вечер погасли огни в Доме культуры.

— До завтра! — прощаясь, говорили друг другу артисты.

А завтра занятия в школах и техникумах, ремонт контактного провода над путями, ответственное литье... Каждому свое. А вечером — снова сюда. Завтра первая репетиция нового спектакля — комедии Яна Дрды «Далскабаты — грешная деревня, или забытый черт». Снова трудные часы репетиций, неровный и трудный путь к вершинам мастерства. До этих вершин еще очень неблизко. Но первые шаги сделаны хорошо. До завтра, народный театр! До встречи на следующем спектакле. И еще одно пожелание:

— Идите в гору!

А. ЗАЙЦЕВ.

ЧИТАТЕЛИ О КНИГАХ

СОЛНЦЕ, но не МОРОЗНОЕ

В конце прошлого года Кемеровское книжное издательство выпустило сборник стихов Тамары Ян «Морозное солнце».

Я волновался, раскрывая сборник: ведь мне хотелось найти солнце внутри, на страницах книжки. И не обманулся в своем ожидании. Я нашел солнце, много солнца! В лирике Т. Ян светит солнце яркое и доброе. О чем бы она ни рассказывала, будь то первая гитара на Запсибе или первая окрошка в столовой, или же дорожные зарисовки — ее стихам веришь, ибо правда жизни здесь удачно сочетается с простотой изложения.

Я — за простоту.
О, простота,
Солнцем побеленного холста!
Простота зеленого листа,
Простота ребенка и гнезда,
И легко летящего моста —
Чтобы простота и высота!

В этом коротеньком стихотворении предстает перед читателем вся Тамара Ян. Простота и искренность, искренность и задушевность. Ее стихи пронизаны мягким лиризмом, иногда окрашены в романтические тона; таковы, на мой взгляд, «Апрельские стихи», «Шаманская дочка», «Красота», «Бог стоит у красного мартена». Автор романтизирует действительность, чтобы придать ей особое звучание.

В небольшом сборнике суметь так емко рассказать о жизни и времени —, это удача автора. И несомненно: лирика Т. Ян найдет дорогу к сердцу читателя.

В. ПЕТРАШ,
рабочий.

Будут свои фильмы

В Прокопьевске состоялся первый областной семинар режиссеров, операторов и руководителей любительских киностудий профсоюзов. С докладами по обмену опытом работы выступали кинолюбители Дворца культуры имени Горького, Дворца культуры КМК, юргинского Дома культуры «Победа» и другие, рассказавшие о том, как создаются любительские кинофильмы.

В. Звегинцев.

ВЕСТИ ИЗ ПРОМЫШЛЕННОЙ

На животноводческой ферме второй бригады колхоза им. Чкалова хорошо оборудован красный уголок. Здесь можно послушать радио, посмотреть телевизор. К услугам любителей музыки различные инструменты.

Недавно здесь состоялся концерт художественной самодеятельности, поставленный силами животноводов.

☆ ☆ ☆

Товарищеский суд села Окунево стал грозой для пьяниц, дебоширов, хапуг, нерадивых родителей. Живое участие в его работе принимают депутаты Окуневского сельсовета тт. Павлов, Терещенко, Костин, пенсионер т. Букин, учитель школы т. Тюнин и другие.

☆ ☆ ☆

В Заринской средней школе побывала делегация завучей по производственному обучению сельских школ Томской области.

Гостям было что посмотреть. Им понравились методический уголок основ производства, библиотека, наглядные пособия по строительному делу и машиноведению, изготовленные самими учащимися, шкафы специальной конструкции, в которых хранятся наглядные пособия.

☆ ☆ ☆

При сельском клубе с. Горбуновка создан детский кинотеатр «Юность». В нем полновластные хозяева—учащиеся местной восьмилетней школы. В этом году они обслужили более 2 тысяч зрителей.

А. Береснев.
п. Промышленная.

ПОДВИГ В ОСИНОВОМ ПЛЕСЕ

Первые ноябрьские холода застали в пути баржу треста «Кузнецклес». Мороз мгновенно сковывал низовья Верхней Терси, не щадил Томь. Двое суток пассажиры баржи, 10 взрослых и трое детей, находились в ледовом плену. Баржа, затертая льдами, стояла без движения.

Узнав о «ледовых пленниках», житель Новокузнецка Михаил Матвеевич Филиппов принял смелое решение. Сквозь льды он пробрался к барже на моторной лодке и вывез на берег всех пассажиров.

На днях, по поручению Президиума Верховного Совета РСФСР, исполком областного (промышленного) Совета депутатов трудящихся наградил завхоза Новокузнецкой спасательной станции Михаила Матвеевича Филиппова медалью «За спасение утопающих».

В. ПЕТРОВА.

Радио

9 АПРЕЛЯ

По станциям на волнах 1103 и 4,5 м и по трансляционным сетям области.

Ян Сибелиус «Любовная сюита» (7-30). Передача «На опытной станции» (8-20). Для детей. «Ваши любимые сказки» (9-15). Беседа «Если в семье заболел ребенок» (9-40). Радиожурнал «Химик Кузбасса» (18-00). Радиовечер, посвященный коллективу Кемеровского анилино-красочного завода (18-30).

Вторая программа на волне 4,3 метра (художественное вещание) передается с 10 до 14 и с 20 до 23 часов (с 18 до 20 — трансляция Москвы).

Телевидение

9 АПРЕЛЯ

Телевизионные новости (19-00). Спортивная передача (19-15). Для школьников. «Как нам читать» (20-15). «Любите прекрасное» (20-35). Вести со строек (20-45). «Белые ночи» — художественный фильм (20-55). «Над селом опускается вечер...» — концерт (22-30).

Спорт

5 апреля в спортивном зале пединститута г. Кемерова начались зональные соревнования по баскетболу.

На снимке: момент игры команды Новосибирской и Иркутской областей. Со счетом 49:51 выиграла команда Иркутской области.

Фото В. Кафо.

СПОРТИВНЫЕ ВЕСТИ

Хоккей. Итак, чемпион страны по хоккею с шайбой известен — это команда ЦСКА. Победив сегодня столичных динамовцев со счетом 5:2, армейцы независимо от исхода оставшихся семи встреч обеспечили себе золотые медали. А за серебряные и бронзовые еще поборются московские команды «Динамо», «Спартак» и «Локомотив».

Футбол. В Одессе матч команд второй группы класса «А» — СКА (Одесса)—«Алга» (Фрунзе) закончился со счетом 2:1 в пользу армейцев.

Уголок коллекционера

Миллиард в шкатулке

Директор Сучанского Дома пионеров Валентин Савченко имеет в большой шкатулке... один миллиард 372 миллиона рублей. Такую сумму составляют собранные им банковые билеты, ассигнации и другие денежные знаки, выпущенные на территории старой России, а затем, после революции, в тех районах, где «правили» ставленники империалистов — белые генералы или всякого рода «местные власти». Коллекция денежных знаков коренного жителя Приморья Валентина Савченко богата редкостями. Есть здесь кредитки Владивостокского земства, выпущенные генералом Дидериксом, боны Сахалина, Николаевска-на-Амуре, Уссурийска... Иногда деньги выпускались по совершенно своеобразным поводам. В разгар партизанской войны на Дальнем Востоке Кангаузский рудник оказался в течение двух лет отрезанным от внешнего мира. Единственная узкоколейка была выведена из строя. Тогда местный кооператив со своеобразным названием «Углекоп-двигатель» выпустил собственные боны. Ими платили заработную плату, на них отпускались продукты шахтерам. Боны эти — теперь большая редкость. Савченко — один из их «счастливых» обладателей. Коллекционер ведет переписку и обмен с множеством своих коллег в различных городах СССР и даже... в Югославии. Коллекционирование очень расширило его кругозор, обогатило солидными знаниями в области истории, экономики...

(АПН).

Зам. редактора
П. Л. ГУЛЫЙ.

В ТЕАТРАХ И КИНО

Драмтеатр им. ЛУНАЧАРСКОГО.
ДУРОЧКА. Начало в 7 час. 30 мин. вечера.

Театр ОПЕРЕТТЫ.
Сегодня и завтра ЖЕМЧУЖИНЫ СИБИРИ. Начало в 7 час. 30 мин. вечера.

Концертный зал ФИЛАРМОНИИ.
8, 9, 10, 11, 12 апреля
Вечера лирической песни. РУЖЕНА СИКОРА. В концерте принимают участие артисты Московской эстрады. Начало в 8 час. вечера, 12 апреля — в 5 и 8 часов 30 минут веч.

Кинотеатр «КОСМОС».
1. Новый широкоэкранный художественный фильм ТИШИНА, по роману Юрия Бондарева, производство киностудии «Мосфильм» (9 1, 5, 9 — демонстрируются обе серии).
2. ТИШИНА (9-30, 1-30, 5-30, 9-30 — демонстрируются обе серии).

Кинотеатр «ПИОНЕР».
КУДА БЫ ОНА НИ ШЛА (10, 11-30, 1, 2-40, 4-20). ОСОБНЯК НА ЗЕЛЕНОЙ (8-10, 10). Новый цветной документальный фильм НА СТАРТЕ —МИЛЛИОНЫ, о III спартакиаде народов СССР (6, 7).

Кинотеатр «ОКТЯБРЬ».
ЖИВЫЕ И МЕРТВЫЕ (10, 1-40, 5-30, 9-10 — демонстрируются обе серии без перерыва). Билеты продаются на все сеансы до 12 апреля.

Кинотеатр «МЕТАЛЛУРГ».
ТАЙНА ЖОАО КОРРАЛЬ (10, 12, 2, 4, 6, 8, 10).

Кинотеатр «ПРОГРЕСС».
ТАЙНА (10, 2). КОДИН (12, 4, 6, 8, 10).

Кинотеатр «ЛУЧ».
ПО ГАЗОНАМ ХОДИТЬ РАЗРЕЩАЕТСЯ (11-10, 12-50, 4-20, 6, 7-40, 9-20).

Дом культуры СТРОИТЕЛЕЙ.
РОДНАЯ КРОВЬ. (5, 7, 9).

Дом культуры ШАХТЕРОВ.
Широкоэкранный художественный фильм-киноповесть ЛУПЕНЬ. 29 (3, 5-15, 7-15, 9-15 — на III Международном кинофестивале в Москве фильму присужден Серебряный приз.

Клуб ГРЭС.
ЕСЛИ ТЫ ПРАВ... (3, 5-15, 7-10, 9).

АЛТАЙСКИЙ КРАЕВОЙ ПРОЕКТНЫЙ ИНСТИТУТ

ПРИГЛАШАЕТ НА ПРОЕКТНЫЕ РАБОТЫ

опытных архитекторов, инженеров-строителей, сантехников

на должности: начальников проектных мастерских, главных инженеров (архитекторов) проектов, руководителей бригад, старших инженеров, инженеров.

Жилплощадь предоставляется.

Обращаться по адресу: гор. Барнаул, ул. Льва Толстого, 24, в отдел кадров.

ВЫИГРЫШНЫЕ ВКЛАДЫ В СБЕРЕГАТЕЛЬНЫЕ КАССЫ

ОФИЦИАЛЬНАЯ ТАБЛИЦА

43-го тиража выигрышей, состоявшегося 5 апреля 1964 года в городе Новокузнецке.

Выигрыши выпали на следующие номера счетов по выигрышным вкладам во всех сберегательных кассах Кемеровской области

№№ счетов	Разм. выигрыша в % % к средн. сумме вклада	№№ счетов	Разм. выигрыша в % % к средн. сумме вклада
А 2	25%	А 529	25%
А 69	25%	А 577	50%
А 115	25%	А 614	100%
А 133	25%	А 643	25%
А 195	25%	А 683	25%
А 227	25%	А 730	25%
А 241	50%	А 765	25%
А 319	25%	А 812	200%
А 343	25%	А 865	25%
А 370	25%	А 907	100%
А 439	25%	А 933	25%
А 449	25%	А 976	25%
А 515	25%		

В сберегательных кассах, где число счетов более 1.000, выиграли во всех последующих тысячах те же номера счетов, что и в первой тысяче, т. е. счета за №№ А 1002, А 2002 и т. д. А 1069, А 2069 и т. д. А 1115, А 2115 и т. д.

Председатель комиссии по проведению тиража
В. КАЗАКОВ.

Ответственный секретарь комиссии
Л. БЕЗЗУБЦЕВА.

КЕМЕРОВСКИЙ ГОРНЫЙ ИНСТИТУТ ПРОВОДИТ ОТБОР КАНДИДАТОВ

В ЦЕЛЕВУЮ АСПИРАНТУРУ

на 1964 год в вузы Москвы, Ленинграда, Свердловска и др.

ПО СПЕЦИАЛЬНОСТЯМ:

1. Теория механизмов, машин и автоматических линий;
2. Теория упругости и пластичности;
3. Оптика;
4. Физика твердого тела;
5. Неорганическая химия;
6. Аналитическая химия;
7. Органическая химия;
8. Электрохимия;
9. Технология машиностроения;
10. Прикладная геометрия и инженерная графика;
11. Машины и оборудование химических производств;
12. Автоматизация производственных процессов химической промышленности;
13. Технология и переработка пластических масс;
14. Химическая технология топлива и газа;
15. Процессы и аппараты химической технологии;
16. Германская филология (английский язык);
17. Германская филология (немецкий язык).

Заявления о направлении в целевую аспирантуру подаются на имя ректора Кемеровского горного института с приложением следующих документов:

1. Нотариально заверенной копии диплома об окончании вуза и выписки из зачетной ведомости (приложение к диплому).
2. Личного листка по учету кадров с фотокарточкой.
3. Автобиографии.
4. Характеристики с последнего места работы.
5. Списка опубликованных работ, сведений об изобретениях, опытно-конструкторских работах. Лица, не имеющие опубликованных научных работ, научно-технических отчетов, а также опытно-конструкторских работ и изобретений представляют научные доклады (рефераты) по избранной специальности.
6. Документа о стаже работы (выписка из трудовой книжки, заверенная по месту работы).
7. Справки о состоянии здоровья с указанием возможности обучения в аспирантуре.

Заявления принимаются до 1 июля 1964 г. Все поступающие в аспирантуру сдают вступительные экзамены в об'еме программы высшего учебного заведения по специальной дисциплине, истории КПСС и одному из иностранных языков.

Лицам, допущенным к вступительным экзаменам в аспирантуру, предоставляется месячный отпуск с сохранением заработной платы по месту работы для подготовки и сдачи экзаменов.

Сдача вступительных экзаменов по истории КПСС и иностранному языку лицами, направленными в целевую аспирантуру, может проводиться на месте с согласия высшего учебного заведения, проводящего прием в целевую аспирантуру, а по специальному предмету только в высшем учебном заведении по месту подготовки аспиранта.

Аспиранты обеспечиваются стипендией в размере получаемого основного должностного оклада, но не свыше 100 рублей в месяц.

Направленные в целевую аспирантуру возвращаются на научную и педагогическую работу в Кемеровский горный институт.

Заявления и документы направлять по адресу: г. Кемерово-26, ул. Весенняя, 28, горный институт, аспирантура. Тел. для справок 9-95-5-31.

АДРЕС РЕДАКЦИИ И ИЗДАТЕЛЬСТВА: г. Кемерово, ул. Трудовая, 64. **ТЕЛЕФОНЫ:** редактора 6-61-54, заместителей редактора 6-70-82 и 6-65-74, приемная 6-69-74, ответственного секретаря 6-68-81, зам. ответственного секретаря 6-65-63, отделов редакции: промышленного производства и партийной жизни 6-67-46 и 6-60-72, сельскохозяйственного производства и партийной жизни 6-63-02 и 6-62-37, идеологического 6-66-73 и 6-62-01, советского строительства и быта 6-64-84, строительного 6-69-44, отдела писем и рабселькоров 6-61-83 и 6-66-52, — общественная приемная, об'явлений 6-68-72, фотокорреспондента 6-69-74, отдела информаций 6-67-32, бухгалтерии 6-67-82, директора типографии 5-59-46.

ОП01083. Типография «Кузбасс» управления по печати. Тираж 155.000 экз. Заказ № 5460.