ПРОЛЕТАРИИ ВСЕХ СТРАН, СОЕДИНЯЙТЕСЬ!

КУЗБАСС

ОРГАН КЕМЕРОВСКИХ ПРОМЫШЛЕННОГО И СЕЛЬСКОГО ОБКОМОВ КПСС, ОБЛАСТНЫХ ПРОМЫШЛЕННОГО И СЕЛЬСКОГО СОВЕТОВ ДЕПУТАТОВ ТРУДЯЩИХСЯ

Год издания 43-й № 52 (11109). | Воскресенье, 1 марта 1964 г. | Цена 2 коп.

ОДИН ИЗ 170.000

ТИХИЙ летний вечер медленно опускался на город. Трудовой день остался позади, и теперь улицы заполнили празднично одетые люди: одни спешили в театры, другие — в кино, третьи — в парк.

По одной из наиболее оживленных магистралей медленно шли двое невысоких плотных мужчин. Они о чем-то разговаривали, и, казалось, им нет никакого дела до других. Но это только так могло показаться.

Вот зоркий взгляд одного заметил, что на противоположной стороне улицы, вдали, людской поток вдруг разделился, смешался. Послышались крики, через дорогу опрометью бросился испуганный мальчишка:

— В чем дело, малыш?

— Там дядя пьяный с наганом...

Они бросились вперед. Пьяный верзила, обезумев от ярости, действительно размахивал пистолетом, намереваясь с кем-то свести счеты.

Но вот рядом с ним появились те двое. В ту же секунду от молниеносного удара оружие полетело на асфальт, а руки бандита ловким приемом заломлены за спину. И тут очевидцы этого случая заметили на рукавах этих мужественных и смелых людей алые повязки дружинников. Это были рабочие Кемеровского метизного завода — кузнец Леонид Крючков и прессовщик Виктор Куликов.

Своей находчивостью и мужеством они предотвратили преступление и помогли задержать и изолировать опасного бандита. Но только ли в этом их заслуга? Нет. В тот вечер они спасли, возможно, кому-то жизнь, восстановили спокойствие и порядок, пресекли возможность испортить настроение десяткам других людей. Так что поступок дружинников не только смелый, но и благородный — он совершен во имя человека, для защиты правил нашего социалистического общежития.

Моральный кодекс строителя коммунизма становится нормой поведения для большинства советских людей, это тот компас, по которому мы сверяем все наши дела и поступки на производстве и в быту. Но, как говорится, в семье не без урода. Не перевелись у нас пока что пьяницы, дебоширы, сквернословы, хулиганы, которым ничего не стоит оскорбить человеческое достоинство, нарушить правила поведения в общественных местах. И эта ржавчина дает о себе знать сильнее там, где меньше встречает общественного отпора и осуждения.

Леонид Евсеевич Крючков вступил в добровольную народную дружину по охране общественного порядка несколько лет назад. Сам он считает, что не мог и не имел права поступить иначе. Передовой рабочий, профсоюзный вожак коллектива кузнечно-прессового участка, он был всегда нетерпим к нарушениям трудовой и производственной дисциплины. Как коммунист и член коллектива коммунистического труда, он всегда следует требованиям морального кодекса, один из принципов которого гласит: «Высокое сознание общественного долга; нетерпимость к нарушителям общественных интересов». Не забывает об этом Л. Е. Крючков и дома. Он зам. председателя уличного комитета, где тоже проводит большую воспитательную и профилактическую работу.

Как видим, у Леонида Евсеевича немало общественных поручений. Но не было случая, чтобы он не вышел в назначенный день на дежурство или небрежно нес патрульную службу. Не один дебошир был укрощен за эти годы Л. Е. Крючковым и его товарищами с красными повязками на рукаве, не один раз Леонид Евсеевич проявил завидное хладнокровие и мужество в схватке с опасными преступниками. Имя его занесено в Книгу почета дружины Центрального района г. Кемерова, он награжден ценным подарком. А всего на метизном заводе получили ценные подарки. Почетные грамоты областных, городских и районных общественных организаций 38 дружинников.

Прошло пять лет с тех пор, как ЦК КПСС и Совет Министров СССР приняли постановление «Об участии трудящихся в охране общественного порядка». Теперь народные дружины превратились в большую и авторитетную силу. В нашей области, например, на предприятиях и транспорте, в совхозах и колхозах, в учреждениях и учебных заведениях, при домоуправлениях имеется 1.900 дружин, которые об'единяют почти 170 тысяч активистов. Это люди разных возрастов и профессий, мужчины и женщины, юноши и девушки, которые показывают личный пример правильного поведения на производстве и в быту, зорко охраняют общественный порядок, стоят на страже социалистической собственности, ведут борьбу с автолихачами, тунеядцами, спекулянтами, пьяницами и другими антиобщественными элементами. За мужество и отвагу, за добросовестное выполнение своего общественного долга на днях промышленный обком КПСС и облисполком наградили большую группу народных дружинников. В их числе М. И. Гримачева — мастер-швея из г. Анжеро-Судженска, И. Д. Кошелев — шофер шестого автохозяйства г. Кемерова, А. И. Чуркин — машинист под'ема рудника Темир-Тау и другие.

Авторитетом и заслуженной славой пользуются дружинники из совхоза «Ленинуголь» шофер В. А. Гречушкин и тракторист П. А. Кабанов, А. А. Белотелов из Ягуновского совхоза, Ф. Д. Шилкин — из Черемичкинского.

Дело огромной важности выполняют члены добровольных народных дружин по охране общественного порядка. И пусть их ряды и впредь постоянно крепнут и пополняются такими же авторитетными, дисциплинированными, знающими жизнь людьми, каким является Л. Е. Крючков!

Еще двести тысяч!

Вчера в 10 часов 45 минут включена в сеть седьмая турбина Томь-Усинской ГРЭС мощностью 200 тысяч киловатт.

Турбоагрегат работает хорошо.

Раньше срока

Птицеводы Мариинского производственного управления на 40 дней раньше срока рапортовали о выполнении квартального задания по продаже яиц государству: на приемные пункты их поступило 310 тысяч штук.

Лучших показателей добились птицеводы совхоза «Авангард», продавшие 61 тысячу яиц, в том числе 25 тысяч сверх плана.

Досрочно также выполнили квартальный план по заготовке яиц совхозы «Чебулинский», колхозы «Дружба» и «Маяк Ильича».

П. Герасимов.

Два квартальных плана

Перед февральским Пленумом ЦК КПСС птицеводы колхоза им. 21-го партс'езда Беловского производственного управления обещали досрочно выполнить февральский план продажи государству яиц. Свое слово они сдержали. В январе и феврале они отправили в город более 350 тысяч яиц. Квартальный план перекрыт вдвое.

В. Коростелев.

Хорошие у энергетиков дела

У энергетиков Кемеровской ТЭЦ большая радость: Государственный производственный комитет по энергетике и электрификации СССР за достигнутые успехи в социалистическом соревновании присудил ему первое место с вручением денежной премии.

Для завоевания почетной награды коллектив приложил немало труда. За истекший год план по выработке электроэнергии и отпуску тепла был перевыполнен, сэкономлено 5.254 тонны условного топлива и 2 млн 110 тысяч киловатт-часов электроэнергии. Производительность труда повысилась на 4,2 проц. За счет снижения себестоимости сбережено 177 тысяч рублей. Внедрено 180 рационализаторских предложений.

В этом году энергетики ТЭЦ работают с еще большим под'емом: январский план был выполнен на 106,2 проц. Сэкономлено 147 тонн топлива и 105 тысяч киловатт-часов электроэнергии. План февраля выполнен тоже досрочно и с хорошими показателями.

Получая большую награду, коллектив ТЭЦ обещал досрочно выполнить план первого квартала 1964 года.

Р. ЕФИМОВ.

От'езд из Москвы премьер-министра Дании

Из Москвы в Копенгаген 28 февраля отбыли премьер-министр Дании Енс Отто Краг с супругой и сопровождающие его лица. Высокий гость находился в СССР по приглашению Советского правительства с официальным визитом.

На Внуковском аэродроме, украшенном государственными флагами Дании и Советского Союза, главу правительства Дании провожали Председатель Совета Министров СССР Н. С. Хрущев с супругой, первый заместитель Председателя Совета Министров СССР А. Н. Косыгин с супругой, первый заместитель Председателя Совета Министров СССР А. И. Микоян, заместитель Председателя Совета Министров СССР К. Н. Руднев, министры СССР и другие официальные лица, а также многочисленные представители трудящихся Москвы.

Н. С. Хрущев и Енс Отто Краг обменялись речами.

(ТАСС).

В Центральном Комитете КПСС

28 февраля Президиум ЦК КПСС созвал в Кремле совещание по вопросу реализации решений февральского Пленума ЦК КПСС об интенсификации сельскохозяйственного производства.

В работе совещания приняли участие члены Президиума ЦК КПСС, кандидаты в члены Президиума ЦК КПСС, секретари ЦК КПСС, заместители Председателя Совета Министров СССР, первые секретари ЦК компартий союзных республик, секретари ЦК — председатели Бюро ЦК компартий союзных республик по руководству сельским хозяйством, заведующие сельскохозяйственными отделами ЦК компартий союзных республик, министры производства и заготовок сельскохозяйственных продуктов, сельского хозяйства, орошаемого земледелия и водного хозяйства, заместители председателей Госпланов союзных республик, председатели республиканских об'единений «Сельхозтехника», первые секретари некоторых сельских крайкомов и обкомов партии.

Для участия в работе совещания были приглашены также руководящие работники Министерства сельского хозяйства СССР, Госплана СССР, Всесоюзного об'единения «Союзсельхозтехника», Государственного производственного комитета по орошаемому земледелию и водному хозяйству, Государственного комитета заготовок, ученые и специалисты, ответственные работники аппарата ЦК КПСС и Совета Министров СССР, редакторы центральных газет и журналов.

С докладом о конкретных мерах по выполнению решений февральского Пленума ЦК выступил Первый секретарь ЦК КПСС, Председатель Совета Министров СССР товарищ Н. С. Хрущев.

Мы решили, говорит Н. С. Хрущев, поставить перед вами некоторые практические вопросы выполнения решений февральского Пленума ЦК.

В настоящее время созданы и создаются все материальные предпосылки для успешного развития сельского хозяйства и достижения того уровня производства сельскохозяйственных продуктов, который намечен в решениях Пленума. Партия осуществляет большую программу производства минеральных удобрений, увеличивается выпуск сельскохозяйственных машин, ведутся большие работы в области орошаемого земледелия.

На 1964 год сельскому хозяйству выделены самые крупные капиталовложения за всю историю Советской власти. Если в 1953 году государство направило в сельское хозяйство 985 миллионов рублей, то в нынешнем году оно выделяет сельскому хозяйству 5 миллиардов 400 миллионов рублей.

Центральный Комитет партии и правительство за последние годы намного повысили закупочные цены на сельскохозяйственную продукцию.

Партия осудила антиколхозную политику цен, введенную при жизни Сталина, когда цены были настолько низкие, что колхозы не могли за счет продажи продукции возмещать даже производственные затраты.

Нынешние закупочные цены позволяют колхозам и совхозам вести рентабельное хозяйство, обеспечивать накопление для расширенного воспроизводства.

Главное сегодня в том, чтобы поднять людей на выполнение принятых решений, заинтересовать их материально в увеличении производства зерна, сахарной свеклы, хлопка, картофеля, овощей, мяса, молока, яиц и других продуктов.

Для нас, советских людей, которые строят общество на новых началах — без эксплуатации человека человеком, строят коммунизм, конечно, важен моральный стимул. Таким стимулом является сам идеал коммунистического общества.

Но для создания этого общества, для более быстрого движения вперед мы должны использовать и великую силу материального стимула, обеспечивать более высокую оплату труда тем, кто производительнее работает, кто больше создает продуктов при меньших затратах труда и средств, вносит более весомый вклад в строительство нового общества. Именно к этому звал нас В. И. Ленин, когда говорил о принципе материальной заинтересованности людей, строящих коммунистическое общество.

Как нам решить задачу повышения материальной заинтересованности колхозников и рабочих совхозов в производстве продукции?

Надо смело и решительно пойти по пути материального поощрения за количество и качество произведенной продукции. Чем больше колхозник или рабочий совхоза произвел продукции, тем больше он должен получить за свой труд.

Можно экономить на всем, но нельзя экономить на материальном стимулировании людей, которые непосредственно производят продукцию.

Надо бороться против уравниловки. Мы располагаем большими возможностями для того, чтобы за хорошие результаты в труде давать достойную оплату. Кого же в первую очередь поощрять, как не тех, кто производит материальные ценности.

Далее тов. Хрущев дал глубокий анализ работы многих колхозов, совхозов, бригад, механизированных звеньев, показал огромные резервы и возможности колхозов и совхозов для повышения производительности труда, снижения себестоимости продукции на основе комплексной механизации производства. Он высказал практические советы по разработке системы материальной заинтересованности колхозников и рабочих совхозов в увеличении производства сельскохозяйственных продуктов.

В своем докладе товарищ Хрущев говорил о недостатках в планировании сельскохозяйственного производства, о фактах извращения принятого в 1955 году постановления ЦК КПСС и Совета Министров СССР о новом порядке планирования. Вопреки этому решению, указывает Н. С. Хрущев, некоторые местные органы навязывают колхозам планы сева по культурам, чем парализуют деятельность руководителей колхозов и директоров совхозов, специалистов сельского хозяйства, связывают творческую инициативу колхозников и рабочих совхозов.

Товарищ Хрущев осудил попытки некоторых работников насаждать шаблон в агротехнике, командовать колхозами и совхозами. Он подверг критике тех работников производственных управлений и партийных комитетов, которые организаторскую работу подменяют административным зудом.

В заключение товарищ Н. С. Хрущев остановился на некоторых задачах в области промышленности и строительства. Он говорил о необходимости взять под контроль каждую стройку, не допускать разрыва между строительством и поставками оборудования. Особое внимание было уделено контролю за производством химического оборудования и стройками химии.

Товарищ Хрущев призвал партийные организации развернуть конкретную организаторскую работу, направить усилия всех трудящихся на претворение в жизнь решений декабрьского и февральского Пленумов Центрального Комитета партии.

ВСЕ СИЛЫ — НА ПРЕТВОРЕНИЕ В ЖИЗНЬ ПРЕДНАЧЕРТАНИЙ ПАРТИИ

На пленуме ВЦСПС

28 февраля закончил работу III пленум ВЦСПС. Два дня в Колонном зале Дома союзов шел разговор о том, что конкретно нужно сделать для того, чтобы успешно выполнить предначертания партии по интенсификации сельскохозяйственного производства. Постановления декабрьского и февральского Пленумов Центрального Комитета КПСС вызвали огромный под'ем политической и трудовой активности в городах и селах страны. Об этом говорили все выступавшие в прениях по докладу председателя ВЦСПС тов. В. В. Гришина. Они рассказывали о мерах, которые принимаются на местах для крутого под'ема сельского хозяйства, делились опытом работы, вносили предложения.

В обсуждении доклада В. В. Гришина приняли участие: бригадир совхоза «Ударник» Ленинградской области Л. К. Васильева, заведующий теплицами Киевской овощной фабрики агроном М. А. Буц, заместитель министра производства и заготовок сельскохозяйственных продуктов Молдавской ССР Н. Е. Фетисов, механизатор совхоза «Целинский» Ростовской области В. В. Талицкий, председатель Узбекского республиканского совета профсоюзов С. Нурутдинов и другие.

Пленум ВЦСПС целиком и полностью одобрил решения февральского Пленума ЦК КПСС и принял их к неуклонному исполнению как свою боевую программу действий. Пленум призвал всех рабочих и работниц совхозов, специалистов, ученых, работников промышленности, всех членов профсоюзов направить свои усилия и творческую энергию на претворение в жизнь разработанной партией программы интенсификации сельскохозяйственного производства.

Неотложной задачей всех профсоюзных организаций на ближайший период, говорится в принятом пленумом ВЦСПС постановлении, является борьба за своевременное завершение подготовки к полевым работам, организованное проведение весеннего сева с тем, чтобы заложить прочную основу высокого урожая и уже в нынешнем году намного увеличить валовые сборы сельскохозяйственных культур, получить больше мяса, молока и других продуктов земледелия и животноводства.

(ТАСС).

С годами молодеющий

Вот уже 40 лет Франц Францевич Грунд и Роман Адамович Пильников ежедневно спешат на работу. Издали видны высокие дымящиеся трубы. Поднимаются в небо и тают белые облака пара. По ночам тьму разрывают яркие оранжевые сполохи. И на душе теплится бодрящее чувство:

— Жив, родной коксохим!

2 МАРТА 1924 года выдал первый кокс Кемеровский коксохимический завод. Тогда, рассказывают ветераны, это был заводик, который выжигал 200 тонн кокса, вырабатывал 2 тонны бензола, полтонны аммиака и за месяц разгонял 200 тонн смолы. Стояли маломощные печи, построенные по проектам бельгийской фирмы «Оливье Пьет». Все операции здесь выполнялись вручную, о чем говорят, в частности, и профессии рабочих: замазчик, крючник. Коксохимики строили рядом с заводом бараки: так вырос их поселок Нижняя Колония.

Сегодня коксохимический завод — крупное высокомеханизированное предприятие с большим ассортиментом коксовой и химической продукции. 40 минувших лет не состарили его, а, наоборот, омолодили. Вступали в строй новые производства и в корне перестраивались, расширялись, реконструировались старые. Сколько творчества, энергии, труда вложили коксохимики, чтобы завод шел в ногу с требованиями времени!

С ГОРДОСТЬЮ оглядываясь на славное прошлое, они коротко рапортуют:

— переложили две коксовые батареи; построен цех для получения кристаллического нафталина; периодические технологические процессы заменены непрерывными;

— реконструировано производство электродного кокса — оно сейчас крупнейшее в Союзе;

— в прошлом году специалисты завода решили одну из труднейших проблем производства пекового кокса — плавление высокотемпературного пека;

— вместо старой смолоперегонки возведен мощный перерабатывающий цех, которому поставляют смолу и с КМК;

— разработали и освоили способ использования отработанной серной кислоты, что позволяет вырабатывать самый дешевый в стране сульфат аммония;

— завод — единственный в стране, где бензол перерабатывается в нитробензол и анилин, идущие для выработки лактама;

— автоматизировали тушение кокса, работу всех угольных трактов в углеподготовительном отделении и многое другое;

— в прошлом году внедрили бездымную загрузку на одной из коксовых батарей; пустили в дело многие «хвосты».

Перечень славных дел коллектива можно продолжить. Да если к этому добавить, что только за последние годы завод получил 20 тысяч кв. метров жилья и ликвидировал поселок на Нижней Колонии, откуда переселили в благоустроенные квартиры более 400 семей, то полностью согласишься с мнением коксохимиков:

— От старого у нас одно название осталось — коксохим.

ДНЕМ и ночью, бесперебойно коксуется в печах добытый шахтерами в недрах земных уголь, один за другим выталкиваются раскаленные «пироги». Металлургический кокс с КХЗ охотно берут заводы передельного чугуна, машиностроительные и химические. Алюминщики Новокузнецка выплавляют «крылатый металл» с помощью электродного кокса кемеровских коксохимиков, который они получают в достатке благодаря тому, что были реконструированы пековые печи; за это четыре работника завода удостоены Государственной премии. Коксовый орешек используют ферросплавщики. Коксовый газ идет на азотнотуковый, где из него получают минеральные удобрения. В прошлом году сюда подключили более богатый водородом пековый газ.

Массу разнообразной продукции дает химическое крыло завода. Здесь и минеральные удобрения, и кристаллический нафталин, и фенольно-крезольная фракция, и нитробензол, и пиридины, и многое другое. Они идут для выработки лака, красок, пластмасс, лактама, медицинских препаратов...

1.200 потребителей у кемеровских коксохимиков. И все довольны их, как правило, добротной продукцией. Коксохимики дорожат своей заводской маркой.

ЗАВОДОМ новаторов называют коксохим. И не случайно. Здесь трудятся замечательные, беспокойные люди с золотыми руками. Можно понять затруднительное положение секретаря парткома Н. Трусова, когда его попросили назвать имена лучших. Более 1.600 человек награждены орденами и медалями СССР, а Ф. А. Горбунов и А. К. Петракова стали Героями Социалистического Труда. На заводе каждый шестой — рационализатор. Только за последние пять лет внедрено около 2.600 новинок с экономическим эффектом более миллиона рублей в год. Две трети коллектива имеют по 3-4 профессии.

Научиться работать и жить по-коммунистически! Этот боевой девиз принял на свое вооружение весь коллектив. И неуклонно следует ему. Цехам бензольно-нафталиновому, машиносульфатному, углекоксовому, бензольно-ректификационному, электрическому и КИП уже присвоено высокое звание. Более 700 человек — ударники коммунистического труда.

Тяга к знаниям — отличительная черта коксохимиков. Это они разработали семилетний план обучения трудящихся. За минувшее время 260 человек закончили школы рабочей молодежи, 129 — техникумы, 18 — стали инженерами. Сейчас 106 человек учатся в институтах и почти столько же — в техникумах.

СЛАВНЫЙ победный трудовой путь прошел коллектив коксохимиков. Свой завод — первенец созданного по воле и планам партии индустриального Кузбасса — они обновили и держат на уровне современных требований. Трудящиеся завода всегда дружно откликались на призыв Родины, с честью несут трудовую вахту у печей и агрегатов, наращивая поток продукции. Коксохимики могут гордиться тем, что вносят достойный вклад в укрепление могущества страны, в создание материально-технической базы коммунизма. Именно достойный! Свидетельство тому — орден Ленина на трудовом знамени коллектива, знамя Государственного Комитета Обороны, переданное заводу на вечное хранение, наконец, переходящее Красное знамя Совета Министров РСФСР и ВЦСПС, второй год подряд присуждаемое заводу за первое место в соревновании.

П. ГУЛЫИ.

ЗОЛОТЫХ ДЕЛ МАСТЕРА

На снимке работники Кемеровского ордена Ленина коксохимического завода (слева направо): С. М. Маньянов — дежурный слесарь цеха № 5-11, Ф. Ф. Грунд — заместитель начальника цеха № 5-11, К. В. Золотарев — лауреат Государственной премии, начальник углекоксового цеха, И. И. Кириченко — бригадир электриков углекоксового цеха, В. П. Воробьева — аппаратчица машиносульфатного цеха, Н. И. Рязанов — аппаратчик пекококсового цеха, Г. А. Пильников — мастер связи, А. Е. Ворошилина — туннельщица пекококсового цеха, А. Н. Шушуев — начальник смены пекококсового цеха.

Фото П. Костюкова.

НА СТРАЖЕ ОБЩЕСТВЕННОГО ПОРЯДКА

☆ ☆ ☆

ВСЕГДА НАЧЕКУ

По главной улице поселка Байдаевка в Новокузнецке идет патруль. Дружинники заметили на углу ярко освещенной улицы двух изрядно выпивших людей. Они шли в распахнутых пальто, бранились между собой. К гулякам подошли четыре молодых человека с красными повязками на рукаве. Гуляк задержали. Ими оказались Рудольф Яцкевич и Александр Абросимов. Первый был монтажником третьего участка шахты. Три недели не выходил на работу. Второй — тоже прогульщик и от'явленный пьяница.

Материалы из штаба дружины поступили на шахту «Байдаевская». Рудольф Яцкевич и Александр Абросимов держали ответ перед судом товарищей. Они получили по заслугам.

Слесарь углеобогатительной фабрики Роман Я. злоупотреблял спиртным, дебоширил. Много с ним довелось повозиться. По сигналам дружины его обсуждали на комитете профсоюза, два раза — на общем собрании фабрики. Его фотографию поместили в сатирической газете народной дружины. Пришел рабочий в штаб и попросил снять из газеты фотокарточку.

— Больше этого никогда не будет, — сказал Роман командиру дружины.

Действительно, человек исправился. Стал хорошим семьянином.

Большую работу ведет добровольная народная дружина в поселке Байдаевка. Каждый день на дежурство выходят 25—30 дружинников. В вечерние часы они охраняют покой горняков и шахтостроителей, железнодорожников и углеобогатителей. Самоотверженные действия дружинников поселка высоко оценены. 68 человек награждены Почетными грамотами и ценными подарками.

В добровольной народной дружине можно видеть секретаря парткома шахты «Байдаевская» И. А. Шантаря, секретаря райкома комсомола В. Н. Брагина, начальника шахты В. Е. Малахова, рабочих В. Н. Больмана, Г. Д. Шнайдера. Активно помогают поддерживать общественный порядок работники столовых Г. Д. Белаш и В. Косинова, автомобилист Ю. Н. Лапченко. Руководит дружиной командир И. М. Данилов.

Дружинникам большую помощь оказывают 14 общественных уполномоченных милиции. Особенно выделяются тт. Антонюк, Иванов и Клишин.

Дружина завоевала прочный авторитет, стала грозой хулиганов и дебоширов.

Н. ПОЛУЯНОВ,
начальник Орджоникидзевского районного штаба добровольных народных дружин.

г. Новокузнецк.

Звание гордое, дело почетное

ВАЖНЕЙШАЯ роль в воспитании советских людей, в борьбе с проявлениями индивидуализма, частнособственнической психологии и другими пережитками прошлого принадлежит общественности. В Программе КПСС подчеркивается, что «товарищеское осуждение антиобщественных поступков постепенно станет главным средством искоренения проявлений буржуазных взглядов, нравов и обычаев».

Партийные, советские, профсоюзные и комсомольские организации Кузбасса немало сделали по привлечению общественности к охране правопорядка. Там, где общественность активно использует свои права и возможности и действует в контакте с милицией, прокуратурой, судебными органами, стало значительно меньше нарушителей.

Формы участия трудящихся в охране общественного порядка различны. Это общественные советы микрорайонов, уличные и домовые комитеты, товарищеские суды по месту жительства и на предприятиях, комсомольские оперативные отряды. Самой многочисленной и представительной организацией трудящихся является добровольная народная дружина.

2 марта нынешнего года исполняется пять лет с тех пор, как принято постановление ЦК КПСС и Совета Министров СССР «Об участии трудящихся в охране общественного порядка в стране». За эти годы многие народные дружины Кузбасса завоевали большой авторитет, навели образцовый порядок на закрепленных за ними участках.

Народные дружины города Анжеро-Судженска (начальник городского штаба — секретарь горкома КПСС т. Марченко) умело организовали патрулирование на улицах, в общественных местах; здесь резко сократилось количество антиобщественных проявлений. Но дружинники не ограничиваются патрулированием. Они вскрывают и стараются устранить причины всякого рода нарушений. Дружинники шахт № 9-15 и «Физкультурник», машиностроительного завода изучают условия быта и отдыха трудящихся, устанавливают постоянные связи с администрацией предприятий, жилищно-коммунальными учреждениями, школами и родителями. Городской штаб выпускает сатирические газеты, члены штаба, руководители дружин и многие дружинники часто выступают с лекциями и беседами перед населением, используя при этом конкретные факты. Каждый нарушитель обязательно обсуждается на заседании штаба народной дружины, профсоюзным комитетом или в коллективе товарищей по работе.

Выдержка, мужество, находчивость... Не однажды анжерские дружинники проявляли эти качества в столкновениях с преступниками. В сентябре прошлого года дружинник т. Игнатов, например, задержал вооруженного бандита. Дружинники шахты «Физкультурник» тт. Шевчук и Шурыгин решительно вступили в борьбу с тремя злостными хулиганами, задержали одного из преступников, а затем были арестованы и другие.

Ценные крупицы опыта накопили народные дружины Кировского района г. Кемерова, треста «Кузбассуглегеология» в г. Ленинске-Кузнецком, Кузнецкого металлургического комбината, шахты «Байдаевская», Кузнецкого машиностроительного завода.

За последнее время в Кузбассе больше стало народных дружин, создаваемых по территориальному принципу. Наряду с охраной общественного порядка они проводят работу по месту жительства трудящихся, непосредственно в закрепленных поселках, общежитиях, клубах, кинотеатрах и других общественных местах, выявляют тунеядцев, пьяниц и дебоширов, глубоко вникают в вопросы быта, воспитания детей, благоустройства микрорайонов. Успешно работает территориальная дружина в поселке Кульяновка г. Новокузнецка, где живут рабочие алюминиевого и ферросплавного заводов. В недалеком прошлом поселок был местом разгула пьяниц и хулиганов. В поселке часто совершались уголовные преступления.

Организовали территориальную народную дружину. За работу взялись горячо. И сейчас никто из жителей города Новокузнецка не скажет, что в Кульяновке нет порядка, что там незаслуженно оскорбили человека, унизили его честь и достоинство. А уголовные проявления в поселке стали настолько редкими, что нет нужды держать там пост милиции. Участковый уполномоченный, передав свои функции добровольной народной дружине, перешел на участок в другом районе.

Дружину в поселке Кульяновка возглавляют инициативные и смелые люди — мастер анодного цеха алюминиевого завода Анатолий Степанович Недопекин, электролизник Иван Никитич Иваницкий и другие передовые рабочие, которые сумели сплотить вокруг себя надежный актив. Дружина поселка имеет постоянный состав, работает в тесном контакте с милицией, товарищеским судом, партийными и профсоюзными комитетами алюминиевого и ферросплавного заводов. Здесь ни один нарушитель порядка или пьяница, совершивший прогул на заводе, родители, забывшие свой долг по воспитанию детей, не остаются без общественного воздействия. В этом — сила дружины.

Большую работу проводит территориальная дружина, возглавляемая Героем Советского Союза Василием Васильевичем Толстиковым, в Кировском районе города Кемерова.

В Кузбассе три с половиной тысячи товарищеских судов — на предприятиях, в учреждениях, учебных заведениях и жилищно-коммунальных об'единениях. Они рассматривают не только факты нарушений трудовой дисциплины, но и общественного порядка, недостойного поведения в быту, оказывая тем самым большое воспитательное воздействие.

Общественность — большая сила. Это теперь никому не надо доказывать. Но многие партийные организации в последнее время ослабили внимание к общественным формам воздействия на правонарушителей. Это прежде всего относится к Кемеровскому, Новокузнецкому, Прокопьевскому, Осинниковскому и Беловскому горкомам КПСС и горисполкомам. Народные дружины многих предприятий и учреждений этих городов работают крайне плохо; в дружины здесь нередко привлекают случайных лиц, допускающих аморальные проявления.

В Кемерове, Прокопьевске, Междуреченске, Осинниках за многими народными дружинами не закреплены микрорайоны. До сих пор городские партийные комитеты и руководимые ими штабы дружин в Белове, Киселевске, Гурьевске, Мысках, например, не занимаются созданием добровольных народных дружин по территориальному принципу.

Штабы дружин завода «Кузбассэлектромотор», шахт № 3-3-бис, «Коксовая-1», № 5-6 и другие, нарушая положение о добровольных дружинах, на дежурство направляют без разбора всех рабочих и служащих цехов и участков. Подобная практика приводит к тому, что такие «дружинники» порою сами нарушают порядок.

Дружинник — звание гордое, обязанности его почетны. Форма обучения членов дружин, которая существует, уже не может нас удовлетворить. Это инструктаж перед дежурством. И только. Работники милиции, суда, прокуратуры должны помочь так организовать обучение активистов, чтобы каждый из них знал свои права и обязанности, решения местных органов государственной власти, имел понятие о советском праве.

За состояние работы дружин должны персонально нести ответственность секретари первичных партийных организаций, райкомов, горкомов КПСС.

Партийные, советские, профсоюзные, комсомольские организации должны активнее использовать оправдавшие себя общественные формы воздействия на поведение людей.

Н. ВОЛОГДИН,
зам. зав. отделом административных и торгово-финансовых органов промышленного обкома КПСС.

КРАСНЫЕ ПОВЯЗКИ, АЛЫЕ ЗНАЧКИ

В четырех микрорайонах Кировского района г. Кемерова более двух лет работают добровольные народные дружины при домоуправлениях. В них 800 верных помощников милиции. Возглавляют дружины энергичные, волевые командиры — В. Е. Неупокоев, В. Я. Филимонов, П. И. Лебедев, Л. П. Колесник.

Люди с алыми значками и красными повязками пользуются доброй славой.

Много интересного в дружине 6-го микрорайона. Председатель общественного совета Анна Фадеевна Бормотова рассказывает:

— В нашей дружине 60 человек, из них — 30 женщин, много пенсионеров.

Василий Павлович Криковцов — один из тех, что славится находчивостью и умением разоблачать нарушителей. Недавно двое пьяных пытались ограбить продовольственный магазин. К взломщикам дружинники Криковцов и Тумашова подошли осторожно. Скомандовали: руки вверх! Преступники с ножом бросились на дружинников. Но Криковцов не растерялся, ловким приемом свалил обоих, обезоружил, а затем доставил в милицию. Грабители осуждены.

Осенью в штаб дружины от жителей одного поселка поступил сигнал: в прудах кто-то уничтожает домашних уток, домохозяйки вечером не досчитываются по нескольку птиц. Разоблачить любителей полакомиться утиным мясом взялся тот же Криковцов. Несколько дней провел он в засаде, пока однажды не заметил троих подростков, покушавшихся на птиц. Все они были задержаны.

Бесстрашный дружинник и Павел Иванович Маругов. Не раз он вступал в единоборство с хулиганами и всегда одерживал верх.

Пенсионерка Любовь Филипповна Яцун — дружинница, бдительная женщина. Это она помогла задержать группу квартирных воров.

Кто в Кировском районе не знает среднего роста человека с золотой звездой Героя Советского Союза на груди? Это командир дружины Василий Васильевич Толстиков. В каждом доме Толстиков — желанный гость. Случилась беда в семье — обязательно поможет. Особенно много времени уделяет он работе с несовершеннолетними. Немало радостных минут довелось пережить этому человеку, увидевшему, как становятся на ноги подшефные ребята.

Е. РОМАНОВ,
внештатный корреспондент «Кузбасса».

НИ ОДНОГО ОТСТАВШЕГО В ПУТИ!

ОКУПАЕТСЯ СТОРИЦЕЙ

Беспокойно живется с некоторых пор церковникам в Кировском районе Кемерова. И не случайно. Все больше людей, в том числе и верующих, привлекают интересные антирелигиозные вечера в Доме культуры: «Медицина и религия», «Почему я перестал верить в бога», «Строение Вселенной»...

Химические опыты проводит ассистент кафедры медицинского института Г. И. Егерева. С беседами и лекциями выступают доценты А. А. Кобылин, Ю. Г. Козлов, П. М. Казаков, старший лаборант Г. С. Сазыкин.

— Готовить и проводить вечера, — рассказывает директор Дома культуры З. С. Зуева, — нам помогают работники райкома партии, в частности, инструктор идеологического отдела К. С. Гуторова. Для нас важно, чтобы в зале сидели верующие, ведь ради них, главным образом, мы и действуем.

А собрать верующих — дело не из легких. На самотек тут полагаться бесполезно. Вот почему энергично действуют агитаторы. В гостях у верующих часто можно увидеть тт. Волчкова, Лидванского, Тимощенко. Они приглашают своих «подшефных» на лекции и вечера, проводят беседы.

Прозрению верующих способствуют их же бывшие собратья по вере. Когда выступают бывший священнослужитель т. Майоров или в недалеком прошлом руководитель секты баптистов т. Кирпиченко, в зале особенно многолюдно. Возникают острые вопросы, споры.

На вечерах, как правило, демонстрируются химические опыты, художественные и хроникально-документальные фильмы: «Под звон колоколов», «Апостолы без маски», «Этого могло не случиться», «Лже-пророки», «Чудотворец из Бирюлева»...

Перед сеансами нередко выступают с короткими беседами учителя школ. Цель одна — сосредоточить внимание зрителей на идейном содержании фильма, заставить их задуматься, сопоставить свою судьбу с судьбой того или иного героя картины. Сейчас готовится фестиваль антирелигиозных фильмов.

Дом культуры шефствует над клубом Щегловского совхоза. Тут у них свой «Спутник», где нередки тематические вечера и концерты. Наступление на суеверия ведется широким фронтом, и это окупается сторицей.

В. МАТВЕЕВ.

ДЕТЯМ—ХОРОШИЙ ОТДЫХ

В конце минувшего года на обогатительной фабрике шахты «Северный Маганак» открылся первый в системе комбината «Кузбассуголь» детский комбинат № 41, в котором об'единены детсад и ясли. Здесь воспитывается 98 детей.

Летние базы отдыха детей горняков раскинулись на живописных берегах Томи, Чумыша, Кондомы, Яи и других рек. Шахтеры приложили много труда для того, чтобы создать детям хорошие условия для отдыха.

Шахты, обогатительные фабрики и другие предприятия комбината в апреле—мае намерены расширить летние детские дачи и пионерские лагеря. Много нужно поработать руководителям шахт треста «Кемеровоуголь». В детских садах этого треста воспитываются 2.000 детей, а на дачи летом выезжают только 380. Управляющий трестом т. Шарапов и его заместители тт. Хайбуллин и Горонок должны найти средства для строительства новых дач.

Хочется сказать несколько слов в адрес руководителей планово-экономического управления совнархоза тт. Наймановa, Хохлова, которые не выделяют комбинату средств на содержание штата в новых детских учреждениях. По этой причине задерживается сдача в Осинниках трех детских садов на 425 мест.

Г. ГАВРИЛОВ.

С НОВОСЕЛЬЕМ, КООПЕРАТОРЫ!

...Штукатуры из бригад тт. Бенца и Бедрило, столяры т. Дедуся, каменщики т. Франка старались на совесть. Аккуратно, один к одному, подогнаны кирпичи, шов расшивки ровный до того, что хоть линейкой вымеряй. Рос четырехэтажный кооперативный дом. Не получалось у штукатуров и отделочников с панелями перекрытий. Как их ни укладывай, все равно виден стык. Пытались замазать раствором — не получается. Выход все-таки нашли: на стыке стали проводить небольшую борозду. Красиво получилось.

С творческой выдумкой монтировали систему отопления, санузлы. Снабженцы расщедрились, что случается не так уж часто, и дали для квартир кооперативщиков никелированные смесители, пластмассовые водопроводные краны. И где они только нашли эти редкие в Прокопьевске вещи!

Часто наведывались сюда члены кооператива, особенно председатель совета Георгий Михайлович Погодаев — горный мастер шахты «Манеиха». Придирчиво осматривали будущие квартиры. И хотя скупились на похвалу, но по глазам было видно, что недовольных качеством строительства нет.

Так в Прокопьевске возник первый дом, целиком построенный на кооперативных началах, на личные сбережения граждан. Он стал украшением улицы Ленина.

Георгий Михайлович Погодаев рассказывает:

— Когда организовался кооператив, только и приходилось выслушивать: «У нас ничего не получится». Слыханное ли дело, многоквартирный дом на свои деньги строить!

Как мог возразить на это председатель? Надо попробовать.

Заложили 32-квартирный дом по типовому проекту. Подсчеты показали, что однокомнатная квартира обойдется в 2.400—2.600 рублей, двухкомнатная — 3.800—4.151, а трехкомнатная — в 5— 7 тысяч рублей. Авансом внесли сорок процентов. Получен государственный кредит. Он потом будет выплачен в течение 10—15 лет.

При желании каждый член жилищного кооператива мог лично участвовать в строительстве дома, и его труд засчитался бы при погашении стоимости квартиры.

В ходе кладки стен и монтажа перегородок кое-какие отклонения от проектной планировки все-таки были допущены, так как двухкомнатные квартиры пользовались большим спросом и их число увеличилось с 11 до 21. Соответственно меньше стало одно- и трехкомнатных квартир.

...Первый кооперативный дом Прокопьевска заселен. Среди новоселов мастер участка буровзрывных работ шахты «Манеиха» Василий Андреевич Матич.

— Подсчитал, — говорит он, — что мои взносы при погашении получатся чуть больше обычной квартирной платы. Так что кооператив — дело стоящее, выгодное.

Игнат Афанасьевич Тырышкин, горный мастер с шахты «Коксовая-1», тоже занял двухкомнатную квартиру. Свое мнение он выразил коротко:

— Хорошая квартира!

Прямо-таки в восторге от нового жилья бухгалтер Кемеровского строительно-монтажного управления Тамара Ивановна Плато:

— От души рада! Строиться частным способом? Да что вы! Это же несколько лет хлопот. И денег уйдет куда больше!

Такое мнение не только у Тамары Ивановны.

Сейчас в горкомхоз поступают заявления с просьбой принять в новый кооператив. Дом для него будет заложен почти в три раза больше первого — 80-квартирный.

А. ЦЫРЯПКИН.

г. Прокопьевск.

Дремучая шорская тайга. Ее спокойствие нарушили геологи Кечинской геологоразведочной партии. Здесь изыскатели роют канавы, шурфы, бурят скважины.

Разведчики кладовых земли обнаружили в местечке Белка большие запасы карстовых фосфоритов, которые без дополнительного обогащения можно сразу вывозить на поля совхозов и колхозов в качестве удобрений.

НА СНИМКЕ: новая стоянка геологов.

Хлебный камень Шории

РЕПОРТАЖ

...Пятый час пассажирский поезд штурмует перевалы. Вагоны мотает на крутых поворотах. За окном тайга.

Конечная остановка поезда — Таштагол. Десять, пятнадцать минут езды на машине — и мы у геологов Шалымской экспедиции. Это они нашли фосфориты в Горной Шории.

Четверть века назад двинулись в тайгу первые охотники за «хлебным камнем». Поищут, поищут и приходят с пустыми руками. Скорее всего потому, что очень уж походит он на пустую породу, от которой проку мало, а чаще — на известняк или кварцит. И того и другого уйма в горах.

Рассказывают, что фосфориты открыты были неожиданно Гургеном Спандорашвили — главным геологом Шалымской экспедиции в районе Камзаса. Рассматривал он доставленные образцы. Один из них, названный известняком, имел желваковую форму и напоминал фосфорит. Камень исследовали в лаборатории. Сделали из него тонкую пластинку и рассмотрели под микроскопом. Структура подходящая. Растолкли остатки и поместили в пробирку с реактивом. Осадок канареечного цвета убедил геологов окончательно. Была в их руках настоящая фосфоритная руда. Богатого содержания.

Начали с Белки. Трудно было. Сорок человек зимовали в тесном сарайчике. Меньше всего обращали внимание на быт. Строили буровые. Строили в жестокие морозы. Очень уж хотелось побыстрее заглянуть в карстовые воронки. Когда бур вошел в «фосфоритную целину», геологи вообще забыли счет дням и неделям.

Первый обнадеживающий керн. Пройдено пять метров. Фосфориты. 10... 30... 40... Все фосфориты и фосфориты! Наконец, обследована первая воронка. Площадь поверху несколько сот квадратных метров. Толщина рудного тела 40 метров. Не воронка — воронища. Если выбрать руду, ухнет в нее по макушку целый многоэтажный дом.

Прославился на Белке буровой мастер Василий Соломин — мастер высоких скоростей. Он поставил тяжелые станки на сани и за счет демонтажа стал выигрывать 2-3 дня. Каждый день— это лишние метры проходки. Белка вырастила Юрия Березникова. Он за два года познакомился с месторождением и знает его, как свои пять пальцев. Про него говорят — большой геолог будет. А вот инженер Хаустов сбежал. Не выдержал. Потянуло на теплое местечко. Таким на Белке говорят: «Скатертью дорога!».

Белка раскрыла свои богатства. Обжита. А шалымские геологи уходят все дальше и дальше в тайгу. Разведка фосфоритов ведется в Верхнем Узасе, Кабырзе, Шонаково. Это потруднее Белки. В верховья реки Узас иначе как на вертолетах и не доберешься. Вернулась из этих диких мест горношорской тайги поисковая партия геолога Евгения Фролова.

— Вокруг на полсотни километров нет ни жилья, ни охотничьих тропок. Первозданная природа, — рассказывает Фролов. — Оборудование, продукты, рабочих — все везли вертолетами. А в горах единственный транспорт — вьючный. Жили в палатках. Связь с миром—через рацию. Выдержали ребята. По предварительной оценке, запасы фосфоритов в этих местах равны 6-7 миллионам тонн. По качеству они не хуже белкинских.

Добрые вести приходят с Кабырзы. Там тоже обнаружены фосфориты. И много.

Мы беседуем с Гургеном Спандорашвили. Он перебирает образцы, хранящиеся в музее экспедиции.

—Вот это карстовый фосфорит, — показывает Гурген Иванович на камень зеленоватого цвета с прожилками и стекловидными вкраплениями.

Карстовых фосфоритов в Горной Шории разведано 30 миллионов тонн. Этот чудесный камень залегает в воронках на двухметровой глубине. Достаточно где-то неподалеку поставить дробилки, построить сушилку, и удобрение готово. Можно его гнать эшелонами на поля.

— Это тоже фосфорит, только пластовый, — показывает Гурген Иванович другой камень с черным отливом, очень похожий на сапожный вар.

Пластовых фосфоритов в Горной Шории более 200 миллионов тонн. Залегают они значительно глубже, да и технология производства удобрений из них гораздо сложнее. Выделяют из камня сначала фосфорную кислоту и только после этого компонуют ее в удобрения.

Горношорская находка уже испытана на полях Кузбасса и Алтая. Прибавка в урожаях зерновых, картофеля и сахарной свеклы получена увесистая.

А цена удобрений? Подсчитано, что тонна фосфоритной муки, добытая из карстовых отложений, стоит всего 2 рубля 20 копеек—в четыре раза дешевле отпускной цены. Удобрения будут еще дешевле, если на базе разработок фосфоритов организовать целый ряд подсобных производств. Можно из отходов получить высококачественный цемент, известь и обеспечить ими в достатке строителей Кузбасса.

Чудесный камень!

Теперь уже недолго ждать, когда этот камень люди достанут из подземных кладовых Горной Шории, превратят в «витамины земли» и направят его на колхозные и совхозные поля. Уже начато проектирование первого горного предприятия для переработки фосфоритов.

А. СЫРОВАТКИН.

От простого рабочего до мастера буровых работ — такова биография Николая Куспекова.

Коллектив проходчиков, руководимый Н. Куспековым, перекрывает установленные нормы по проходке шурфов в полтора раза.

НА СНИМКЕ: передовой мастер буровых работ Николай Куспеков.

Фото А. Морозова.

ВСТРЕЧА С ГЕРОЕМ

Интересный вечер прошел недавно в дошкольном педучилище, где состоялась встреча с участником партизанской борьбы в Италии Петром Степановичем Конопелько. Петр Степанович рассказал о героической борьбе с фашизмом, о том, как воины Советской Армии, оказавшись в плену врага, с помощью итальянских коммунистов создали партизанский отряд.

Г. Бондаренко,
студентка дошкольного педучилища
Анжеро-Судженска.

ХОРОШЕЕ ПОСОБИЕ ИЗУЧАЮЩИМ АГРОХИМИЮ

МОСКВА, 29 февраля. (Корр. ТАСС). Серию красочных листовок об удобрениях и их применении выпустило в свет издательство «Колос». Это хорошее пособие для всех, кто изучает агрохимию. Оно ответит земледельцам на многие вопросы, поможет с большей эффективностью использовать минеральные удобрения.

В листовках, например, описаны роль «витаминов земли», правила их применения, смешивания. Хлеборобы узнают, какие новые минеральные удобрения выпускает наша промышленность, каким культурам необходим молибден и бор, что дает известкование кислых почв, использование водного аммиака и многое другое.

Тексты статей подготовлены учеными. Цветные диаграммы, схемы, таблицы помогают быстрее усваивать и лучше запоминать изучаемый раздел агрохимии.

Комплект листовок «В помощь агрохимическому всеобучу» выпущен тиражом 100 тысяч экземпляров.

Детская здравница

Дети нашей области получили замечательный подарок — новый ревматологический санаторий в Тутальском бору.

Живописные домики расположились в густом сосняке. В детском городке гостей приветливо встретили врач Александра Дмитриевна Большакова, старшая медсестра Антонина Андреевна Рябцева, воспитательница Валентина Афанасьевна Белюшина.

О. Беклемешева.

400 ЛЕТ НАЗАД—1 МАРТА 1564 ГОДА ВЫШЛА В СВЕТ ПЕРВАЯ ТОЧНО ДАТИРОВАННАЯ ПЕЧАТНАЯ РУССКАЯ КНИГА „АПОСТОЛ“, ИЗДАННАЯ ИВАНОМ ФЕДОРОВЫМ И ПЕТРОМ МСТИСЛАВЦЕМ.

СЛОВО О РУССКОЙ КНИГЕ

Рассказывает член-корреспондент Академии наук СССР А. А. СИДОРОВ

Небольшой, в ладонь величиной, книге в потертом бархатном переплете с серебряными накладками почти 400 лет. Она хранит на себе следы прикосновений множества рук, листавших ее страницы. Но, несмотря на минувшие века, ее удивительно четкий, хотя и мелкий, черный шрифт, гравированные буквы, красная вязь заглавий чудодейственно сохранились. Годы пощадили прекрасное творение Ивана Федорова — русского первопечатника, чья издательская марка стоит в конце книги.

Перед нами «Новый завет», изданный в городе Остроге в 1580 году. Листая страницы этой книги, и начал беседу с корреспондентом ТАСС член-корреспондент Академии наук СССР Алексей Алексеевич Сидоров.

— Это не первое создание Ивана Федорова, — говорит он. — Но здесь есть слова, которые выделяют книгу из ряда других творений московского печатника. «Для научения», «для народного наслаждения», читаем мы на страницах предисловия. Именно в этом видел Иван Федоров высокое назначение русской книги. Именно это, — подчеркивает А. А. Сидоров, — отличает всю четырехвековую историю нашего отечественного книгопечатания.

Отвечая на вопрос, в чем состоит величие исторического подвига Ивана Федорова, ученый сказал:

— Как известно, печатные издания в Москве тех времен не были новостью. Анонимная типография до Ивана Федорова выпустила несколько книг. Почему же первое марта 1564 года, когда появился «Апостол», первое точно датированное издание, которое Федоров делал с помощью Петра Тимофеева Мстиславца, мы считаем днем рождения русской печатной книги?

Исторический подвиг Ивана Федорова состоит в том, что с него в России начинается новая отрасль *общественной* деятельности — книгопечатание. Иван Федоров по праву считается первым нашим редактором, первым оформителем, первым комментатором своих изданий.

Впервые он осмелился книгу церковного содержания, какой являлся «Апостол», завершить от своего имени светским послесловием. В священных текстах он заменял непонятные церковные слова словами русскими, понятными народу.

Русский первопечатник поставил своей целью «духовные семена по Вселенной рассевати». И он упорно и настойчиво делал это всю свою жизнь. Следуя своему взгляду на книгу, как на средство просвещения, духовную пищу для народа, Иван Федоров в 1574 году выпускает во Львове первый русский печатный учебник «Букварь» или, как он его назвал «От грамматики мало нечто», посвящая его «возлюбленным русским людям».

Федоровскую традицию — создавать книги для народа взяла на свое вооружение передовая русская дореволюционная печать. На протяжении столетий отечественная прогрессивная книга, несмотря на все преследования царского самодержавия, жила и развивалась, находила дорогу к массам.

Передовые русские люди, великие писатели всегда ценили печатное слово как сильнейшее орудие борьбы. Благородные черты русской печати получили невиданное развитие в большевистском слове.

Карл Маркс, говорил о своем «Капитале»: «Это, бесспорно, самый страшный снаряд, который когда-либо был пущен в голову буржуа». Книга, как снаряд! Такое определение в полной мере относится к нашей нелегальной дореволюционной печати, вершиной которой стала марксистская книга — труды Маркса, Энгельса, Ленина. Это была великая сила, в корне расшатавшая самодержавие.

По количеству изданий наша страна занимает первое место в мире. Каждая четвертая выходящая на земном шаре книга — это советская книга.

Книгоиздательское дело у нас — могучее оружие партии в борьбе за построение коммунизма, в борьбе за мир. Вот почему славный путь русской книги, начатый Иваном Федоровым, отмечается всеми народами нашей страны, как великий праздник многонациональной советской культуры.

(ТАСС).

НОВЫЕ СТИХИ

Валентин МАХАЛОВ

ОБХОДЧИК

Здесь поезд не сбавляет хода,
Летит, как дьявол, напролом,
Здесь тишине земной запродан
Обходчика тесовый дом.

Я занесен по воле рока
Сюда, как лодка, по реке.
И мне немного одиноко
В медвежьем этом уголке,

Где на стене висит двухстволка
И старый радужный плакат.
Да книги на посудной полке
Неровной стопкою лежат.
Я здесь всего лишь гость случайный,
Но мне обходчик, видно, рад.
Меня он угощает чаем,
Подвинув сахар-рафинад.

И молчаливый, как пустыня,
На мой невежливый вопрос
Он брови свел свои седые
И на меня взглянул всерьез.
А я спросить поторопился
Об одиночестве его.
Спросил и сразу устыдился
Неразуменья своего...
Я этой ночью долго слушал,
Как за окном, в пяти шагах,
То громко, то немного глуше
Шумела матушка-тайга.
Я слушал, как с тяжелым вздохом
Во сне ворочалась река,
Как поездов чугунный грохот
Вдруг нарастал издалека...
Когда меня дорога утром
С собою позвала опять,
Мне почему-то было трудно
Тесовый домик оставлять.

Виктор БАЯНОВ.

БЕРЕГА

Речка блещет то ярко,
то тускло,
Разрезает поля и луга.
Создают ей гремучее русло
Молчаливые берега.
От глухого лесного истока
И до устья, как злая беда,
Их без отдыха точит жестоко
Молодая, лихая вода.
Но они от истока до устья
Стойко делают дело свое,
Глядя с мудрою, тихою грустью
На шальные забавы ее.
И в упрек не промолвят
словечка —
Лишь бы волны — сильней
и синей.
Ничего, что не в них эта речка,
А они отражаются в ней.

☆ ☆ ☆

От туманного молозива
Река белым-бела.
Клены в зорьке светло-розовой
Купают купола.
И черемуха за пасекой
Поет на склоне дня.
У черемухи за пазухой
Сто песен для меня.
Будто сказочная дева,
Сердцу близкие слова
Выпускает то из лева,
То из права рукава.
Улетают песни с кручи
Зажигая, веселя
Жаворонками — под тучи,
Перепелками — в поля.
В небе звездочка маячит
Первая, вечерняя.
Может быть, она — моя,
Может быть — ничейная...

ЛЕГЕНДА О СМЕРЕ ПОЛОВЦЕ

Спор о киевском мудреце Иване Смере Половце, который, возможно, еще в X веке изобрел книгопечатание, начался в 1949 году. Одни восторженно приняли это известие: оно, как достоверный факт, было включено в пособие для школьных учителей, другие вежливо сомневались. Но большинство знатоков истории книгопечатания (в частности Владимир Люблинский из Ленинграда) отвергло его, как вещь совершенно невозможную. Кстати, спорщики не знали всех подробностей этой истории — они не опубликованы до сих пор.

Многие описания древних событий, которые на страницах учебников выглядят ясно и убедительно, на самом деле представляют собой догадки, опирающиеся на очень темные противоречивые источники. Приходится подбирать гипотезу, которая об'ясняет все факты и не противоречит ни одному из них, и если эти условия соблюдены, то гипотеза с большой степенью вероятности может считаться истиной, как бы парадоксально она ни выглядела.

Что же нам известно о Смере и насколько этим известиям можно верить?

Подарок дьякона Андрея

В 1567 году в польском городе Самборе появился русский дьякон Андрей Колодынский, который бежал откуда-то с Белой Руси и жил недалеко от города при монастыре. Православный дьякон чувствовал себя одиноким среди католиков и униатов; он нашел друзей среди сектантов-социниан, которые не соглашались с догматом о троичности бога.

В монастыре Спасителя, ныне уже не существующем, хранилась большая библиотека. Ее начал собирать еще в XIII веке знаменитый галицкий князь Лев Данилович, умерший и похороненный в этом монастыре. Рукописи со временем пришли в ветхость. И вот, когда ремонтировали какую-то летопись, в переплете был обнаружен тайник, а в нем — двенадцать листков странного письма — не то греческого, не то русского. Приглашенный среди прочих для совета дьякон Андрей установил, что буквы письма — греческие, но язык — древнеславянский, очень похожий на болгарский.

Писал его, как видно из текста, в Киев из Александрии Египетской, русский врач и путешественник Смера Половец, в крещении названный Иоанном, которого киевский князь Владимир Святославович послал перед принятием христианства на Руси в разные страны, чтобы сравнить их религии. Смера об'являл в письме, что самую лучшую религию он нашел не в Византии, а у сектантов в Египте. Главным отличием этой секты, как видно из письма, был отказ от поклонения кресту — орудию пытки и убийства Христа.

Андрей принес друзьям полный текст письма в переводе на польский язык, а также тщательно срисовал несколько букв подлинника— видимо, из одной строки, но не подряд.

Более ста лет несколько копий этих документов хранились у социниан, и никто о них не знал. Только в 1678 году их в переводе с польского языка на латинский опубликовал церковный историк Христофор Санд в «Приложении» («Аппендиксе») к своей книге «Ядро церковной истории». Санд не только опубликовал перевод документов, но и точно воспроизвел гравюрой образцы букв, срисованные Андреем Колодынским.

Что говорят историки?

Первым сообщил русским читателям о Смере Михаил Ломоносов в «Древней русской истории», вышедшей в 1766 году. А в 1833 году Николай Карамзин об'явил письмо подделкой, и упоминания о нем исчезли со страниц истории.

Что же может сказать об этом современный историк? Ничего. Если нельзя исследовать бумагу и внешний вид документа, если в переложении двух переводчиков исчезли все особенности языка и стиля — никаких доказательств подлинности письма нет.

Как ни странно, нет никаких доказательств и подделки письма. В нем есть «темные», непонятные места, но нет ни одного, где бы ясно чувствовалась рука польского церковного полемиста XVI века, его исторические познания, предрассудки и ошибки. Автор письма нигде не отклоняется на догмат о троице и не осуждает католическую римскую церковь; установлено, что к словам «не принимай веры греческой» слова «и римской» вписал знакомый дьякона Андрея шляхтич Будзинский. Наоборот, неведомый автор не хочет упоминать знака креста и говорит о нем иносказательно «знак домов», как это должны были делать египетские павликиане. Самому дьякону Андрею эта история не принесла ни славы, ни денег — его выгнали из монастыря, и он пошел слугой к пану Сапеге.

Карамзин заметил, что половцев в X веке на Руси не было, но из письма не видно, что Смера был половец по национальности. Напротив, имя «Смера» — видимо, искаженное «Смерд» и прозвище (прототип фамилии) «Половец» известны в русских актах, а имя Иоанн— обычное христианское имя. Все первые русские христиане присоединяли к своим «языческим» такие имена.

Есть в тексте еще ни с чем не сообразные даты, что также никак не указывает на подлог, так как наивный фальсификатор может напутать где угодно, но дату он всегда выверяет.

Таким образом, профессор Киевской духовной академии Иван Малышевский, который написал «что письмо есть подлог — это не требует доказательств», был необ'ективен.

Печатная листовка?

Малышевский снова перевел письмо — теперь на русский язык и опубликовал его в 1876 году. Оно довольно похоже на гораздо более древние послания апостолов и целиком посвящено религиозной догматике.

Кто же его писал? Андрей Колодынский — польским социнианам? Нет, мне кажется, авторами были александрийские павликиане, которые писали русским, колеблющимся в выборе церквей. Это была листовка, рассчитанная на широкое распространение, хотя формально она адресована князю Владимиру.

Вот тут и уместно вспомнить странную фразу из конца письма — самое темное место текста — «писал я это железными буквами, вырезав на 12 медных досках».

Может быть, это была печатная листовка, оттиск?

Вначале такое предположение выглядит совершенно фантастическим — ведь дело происходит в конце X века, более чем за четыреста лет до Гутенберга...

Но почему? Нам сейчас точно известно, что в Александрии в конце X века была бумага, и на ней умели не только писать, но и печатать. В 1880 году при раскопках близ селения эль-Файюм было найдено полсотни оттисков, ныне хранящихся в Вене в составе коллекции эрцгерцога Райнера. Они были описаны профессором Карабачеком: древнейшие из них датируются X веком.

Еще раньше на Востоке печатали с медных досок, которые назывались «тун бань». Но ни китайские иероглифы, ни арабские письмена неудобны для того, чтобы их выбивали отдельными для каждой буквы железными пуансонами. Доски были гравированные, одну и ту же букву в разных местах текста приходилось вырезать заново. Это еще не было настоящим книгопечатанием, хотя смачивание бумаги, изготовление краски, металлических печатных форм и оттискивание их были практически опробованы.

Почему бы Смере или приютившим его александрийским христианам, пользовавшимся греческим письмом, не сделать следующее решающее усовершенствование в печатном деле — применить железные штампы для каждой буквы?

Что же это такое?

И все-таки можно бы не вспоминать эту темную историю, если бы не одна техническая тонкость, которая обнаружилась, когда споры о Смере уже утихли.

Дело в том, что старинные типографы всегда выбивали железными пуансонами углубленные формы на маленьких медных брусках—матрицах — отдельно каждую букву. В тексте же письма Смеры говорится о 12 больших досках—по одной на страницу. Так тоже можно делать, и в XIX веке изобретатель Иосиф Ливчак долго пытался внедрить эту технику. Но оказалось, что нельзя так точно рассчитать удар по пуансону, чтобы все буквы получились одинаково углубленными. Поэтому-то восторжествовали отдельные матрицы, которые можно «юстировать» — спилить до получения нужной глубины. Только так при отливке буквы получаются одинаковой высоты, и с них можно печатать.

Если же печатную форму отливать в цельной матрице, ее перед печатанием надо стачивать, например, на камне. И поскольку «очко» букв коническое, в оттиске буквы должны иметь разную толщину.

...Представьте себе мое изумление, когда я увидел, что образец, приведенный в издании Санда, тщательно передает именно эту странную особенность срисованных дьяконом Андреем букв. Каждая правая буква заметно толще левой, и к концу строки они становятся втрое жирнее, словно при стачивании формы печатник снял с правой стороны больше металла, чем следовало.

Возможна ли такая изощренная, так тонко задуманная подделка? Ведь в XVI веке никто не задумывался над фразой о «железных буквах и медных досках», не думал о печатании. Тот же шляхтич Будзинский, который приписал слова «и римской», уверял, что он сам видел в монастыре медные доски. А досок там не было — об этом свидетельствует историк Станислав Любенецкий в книге, изданной в 1685 году: вскользь упоминая о письме Смеры, он говорит, что оно обнаружено «в тайнике летописи», где 12 медных досок поместиться не могли.

Все, конечно, можно было придумать: и самого Смеру, и текст его письма, но вот эту деталь — утолщение букв — нельзя об'яснить ни подлогом, ни случайным совпадением. Был какой-то оттиск! И действительно, если в файюмских гробницах александрийские печатные листы пролежали почти две тысячи лет, что же невероятного в том, что в Самборском монастыре они сохранились до XVI века, а сведения об этом дошли до наших дней?

Л. ТЕПЛОВ,
научный обозреватель АПН.

В ОБЛАСТНОЙ БИБЛИОТЕКЕ

В зале массовых мероприятий

Каждая книга должна найти своего читателя — этому способствуют многие формы библиотечной рекомендации. Одним из таких средств и явилась состоявшаяся лекция «Выразительные средства кино», которая сопровождалась выставкой книг. Главный режиссер телестудии В. Руденский живо и увлекательно провел беседу. После лекции слушатели познакомились с книгами, рассказывающими о значении и истории кино, о мастерах киноискусства, любимых киноактерах.

Библиотека провела устный журнал «В мире интересного». Лектор общества «Знание» Г. Трофимов рассказал о Кубе — стране свободных и гордых людей. Библиограф Н. Захарчук познакомила с рождением книги. Студенты Валя Шевелева и Валерий Брайловский поделились своим мнением о книгах из серии «Жизнь замечательных людей». Затем был показан кинофильм «Пылающий остров».

К 400-летнему юбилею русского книгопечатания оформлены книжные выставки: «Великий праздник книги», «Праздник разума и гуманизма». 2 марта в библиотеке выступят редакторы областного книжного издательства, кемеровские поэты. 9 марта — встреча с писателем В. Ворошиловым. Всех любителей книги мы приглашаем на эти вечера в наш новый дом.

С. Джуринова.

МЕЖДУНАРОДНАЯ ЖИЗНЬ

В СОВЕТЕ БЕЗОПАСНОСТИ

НЬЮ-ЙОРК, 28 февраля. (ТАСС). Совет Безопасности продолжает обсуждать жалобу Кипра, вызванную угрозой независимости и целостности Республики Кипр. Вчерашнее заседание началось с процедурной дискуссии по поводу требования делегации Турции, чтобы Совет Безопасности заслушал представителя турецкого меньшинства на Кипре в качестве представителя «одной из заинтересованных сторон».

Против этого требования выступили представители СССР, Чехословакии и Боливии. Представитель Советского Союза Н. Т. Федоренко указал на то, что Совет Безопасности уже пригласил представителя Кипра для участия в дискуссии по обсуждаемому вопросу. Совет Безопасности, заявил он, не должен становиться соучастником недостойных маневров, направленных на то, чтобы изолировать правительство Кипрской Республики и ее президента. Представитель Боливии Хустиниано подчеркнул, что если Совет Безопасности согласится выслушать представителя турецкой общины, то это будет явным вмешательством во внутренние дела республики.

Представители стран НАТО — Соединенных Штатов, Англии, Франции и Норвегии поддержали требование Турции.

Представитель Англии Патрик Дин призывал Совет ускорить создание так называемых международных сил и при этом выразил готовность английского правительства принять участие в таких «международных силах», «созданных надлежащим образом».

Выступивший затем министр иностранных дел Кипра Киприану подчеркнул, что никакой договор между отдельными государствами не может освободить эти государства от их обязательства по Уставу ООН — не прибегать к силе или угрозе применения силы. Именно соблюдения этого обязательства в отношении Кипра требует правительство Республики Кипр. Кипр, заявил в заключение Киприану, будет защищать свою целостность и независимость до конца.

Указав, что Республика Кипр добилась независимости по воле киприотов, а не в силу лондонских и цюрихских соглашений, представитель Боливии Хустиниано высказался в поддержку точки зрения Кипра.

Выступивший затем представитель Турции Менемендженоглу повторил едва завуалированную угрозу вторжения.

ГЕНРИ УИНСТОН ВЕРНУЛСЯ НА РОДИНУ

НЬЮ-ЙОРК, 28 февраля. (ТАСС). Видный деятель Коммунистической партии Соединенных Штатов Генри Уинстон, в течение двух с половиной лет лечившийся в Советском Союзе, сегодня вернулся в Нью-Йорк.

На сессии ЭКА

АДДИС-АБЕБА, 28 февраля. (ТАСС). На сессии Экономической комиссии ООН для Африки (ЭКА) сегодня принята резолюция относительно создания общего африканского рынка. В резолюции предусматривается создание специальной группы, которая после изучения проблемы доложит результаты своей работы следующей сессии ЭКА. В состав группы вошли представители 10 африканских стран.

Пресс-конференция Раска

ВАШИНГТОН, 28 февраля. (ТАСС). Вчера здесь состоялась очередная пресс-конференция государственного секретаря США Д. Раска. Большое внимание на ней было уделено положению в Южном Вьетнаме. Раск пытался об'яснить провал американской политики в Южном Вьетнаме «вмешательством извне». Предвидите ли вы какую-либо возможность урегулирования положения в Южном Вьетнаме политическими, а не военными средствами?— был задан вопрос государственному секретарю. Раск по существу высказался против политического урегулирования.

Раска попросили прокомментировать ход работы Комитета 18-ти по разоружению в Женеве. «Я бы сказал, что сообщения оттуда не являются ободряющими, но они и не особенно безрадостные сегодня», — сказал государственный секретарь.

Раск заявил, что США и Советский Союз будут продолжать обмен мнениями с тем, чтобы «выяснить, в каких областях возможен прогресс».

В ходе пресс-конференции Раск признал, что у США и их союзников по НАТО существуют расхождения в вопросе о торговле между Востоком и Западом. Однако эти противоречия, утверждал Раск, «не вызвали разлада в Атлантическом союзе».

Касаясь панамского кризиса, Раск заявил, что он еще не видел предложения, которое было бы приемлемо как для Соединенных Штатов, так и для Панамы.

ИНДОНЕЗИЙСКО-ФИЛИППИНСКОЕ КОММЮНИКЕ

ДЖАКАРТА, 28 февраля. (ТАСС). Президент Индонезии Сукарно и президент Филиппин Магапагал в совместном коммюнике, опубликованном сегодня, призывают к созыву в возможно более короткий срок совещания руководителей Индонезии, Филиппин и Федерации Малайзии, чтобы попытаться разрешить кризис в связи с созданием Федерации Малайзия.

В коммюнике, подписанном накануне отбытия Магапагала из Джакарты, также подчеркивается необходимость созыва второй конференции афро-азиатских стран типа Бандунгской конференции.

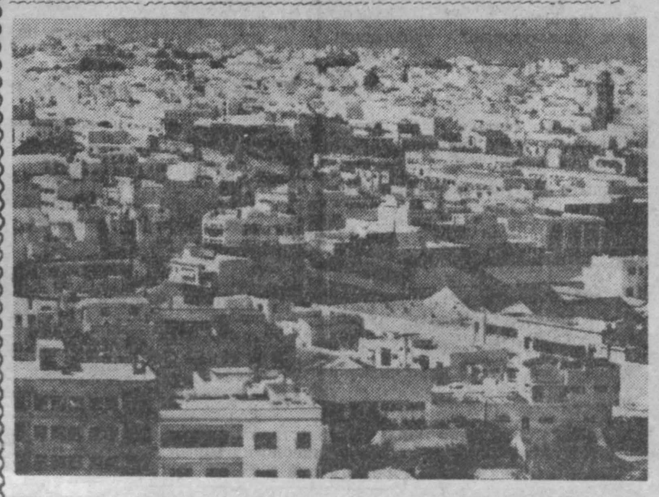

Столица Марокко—Рабат. Фотохроника ТАСС.

КРАТКИЕ СООБЩЕНИЯ

● В Улан-Баторе подписан протокол о взаимных поставках товаров между МНР и Республикой Куба на 1964 год. МНР будет экспортировать на Кубу пшеницу, обработанную кожу, а Республика Куба будет поставлять Монголии сахар и другие товары.

● Видные деятели английской лейбористской партии Феннер Брокуэй, Антони Гринвуд и Джон Стоунхауз приняли участие в пикетировании представительства Южно-Африканской Республики в Лондоне. Эта демонстрация явилась кульминационным моментом месячной кампании, организованной «Движением борьбы против апартеида» в поддержку требований мировой общественности об освобождении из тюрем политических заключенных в ЮАР.

● Кандидат от французской социалистической партии (СФИО) на пост президента Франции Г. Деффер опубликовал письмо, направленное им президенту де Голлю. В письме приводятся многочисленные факты, когда французское радио и телевидение по указанию министерства информации отменяло передачи по телевидению о его предвыборных выступлениях. Деффер настаивает на том, чтобы президент положил конец подобному положению вещей.

● Взрывом гранаты, брошенной утром 28 февраля в полицейский участок на окраине Сайгона, ранено 5 южновьетнамских полицейских.

(ТАСС).

УГРОЖАЮТ ИНТЕРВЕНЦИЕЙ

НЬЮ-ЙОРК, 28 февраля. (ТАСС). Как сообщает агентство Юнайтед Пресс Интернейшнл, в настоящее время в турецком порту Мерсин в 80 милях к северу от Кипра сосредоточены 24 корабля военно-морского флота Турции с войсками на борту. По официальной версии корабли с войсками проводят маневры. Однако корреспондент ЮПИ в Анкаре прямо связывает новую военную демонстрацию у северного побережья Кипра с бурной реакцией правительственных кругов Турции на решение президента Макариоса увеличить численность полиции Кипра на 5.000 человек для обеспечения порядка и законности в республике. Корреспондент отмечает, что сосредоточение турецких войск в Мерсине происходит в то время, как в сенате Турции раздаются призывы к интервенции на Кипре.

Подогревая страсти, «Нью-Йорк таймс» в редакционной статье называет последнее решение президента Кипра «неконституционным» и прямо подстрекает турецкие власти к вооруженному вмешательству во внутренние дела Республики Кипр. Газета угрожающе напоминает, что «отзыв посла США на Кипре Уилкинса для консультаций показывает, насколько серьезно Вашингтон рассматривает опасность» решения президента Макариоса.

АМЕРИКАНСКИЕ КОРАБЛИ В ГРЕЧЕСКИХ ВОДАХ

АФИНЫ, 28 февраля. (ТАСС). Свыше 20 военных кораблей шестого американского флота, включая авианосцы «Энтерпрайз», «Индепенденс» и крейсер-ракетоносец «Спрингфилд», прибыли вчера в военно-морской порт Суда на греческом острове Крит. Одновременно, как сообщают греческие газеты, 24 военных корабля турецкого флота вышли из порта Искендерон в открытое море «для проведения учений».

Эти передвижения флотов стран НАТО вблизи от Кипра в момент, когда кипрский вопрос еще стоит на повестке дня Совета Безопасности, нельзя расценить иначе, как открытую демонстрацию силы с целью запугать кипрское правительство и народ Кипра и навязать им угодный НАТО план решения кипрского кризиса.

ПО ПРИКАЗУ ВАШИНГТОНА

ВАШИНГТОН, 28 февраля. (ТАСС). Правительство Венесуэлы, лакейски следуя приказам из Вашингтона, пред'явило недавно ультиматум правительствам Англии, Франции и Испании с требованием прекратить торговлю с Кубой. Правительство Бетанкура угрожает этим странам бойкотом их судов и самолетов в случае невыполнения своих наглых требований.

Здесь сообщают, что Венесуэла намерена поставить вопрос о бойкоте всеми латиноамериканскими странами западноевропейских государств, торгующих с Кубой, на межамериканской конференции министров, которая будет созвана весной этого года в Вашингтоне.

Как сообщает обозреватель агентства Франс Пресс, дипломаты весьма скептически рассматривают потуги Бетанкура, указывая, что разрыв торговых отношений принесет Венесуэле гораздо больше вреда, чем западноевропейским странам, которым адресован ультиматум.

ПОПЫТКА С НЕГОДНЫМИ СРЕДСТВАМИ

НЬЮ-ЙОРК, 28 февраля. Корреспондент ТАСС Гарри Фримэн передает:

Во время вчерашнего допроса кандидатов в присяжные адвокаты Джека Руби дали понять, что они намерены использовать истерию антикоммунизма в США как средства для оправдания своего клиента.

При обсуждении кандидатуры Перкинса, адвокат Джо Тонахилл спросил: не считаете ли вы, что не по-техасски быть членом первого в Америке суда присяжных, который приговорит к смертной казни человека за убийство коммуниста?» Исходя из того, что «по-техасски» убийство коммуниста, очевидно, не является преступлением, Тонахилл, вопреки общеизвестным фактам, пытается представить Освальда членом коммунистической партии и на этом основании обелить своего подзащитного Руби.

Представители обвинения опротестовали вопрос Тонахилла, а судья Джо Браун признал их возражение обоснованным и приказал Перкинсу не отвечать на вопрос Тонахилла.

Корреспондентка газеты «Нью-Йорк джорнэл Американ» Дороти Килгаллен из Далласа сообщает о «беспрецедентном союзе» между ФБР и адвокатами Руби. «Судя по всему, — многозначительно пишет Килгаллен, — Вашингтон кое-что знает или подозревает в отношении Ли Харви Освальда, но он не хочет, чтобы Даллас и остальной мир узнали об этом».

Имени Геннадия...

В КИСЕЛЕВСКЕ собрались за «круглым столом» редакции, чтобы поговорить о комсомольской работе.

Трое с петличками горнопромышленного училища подталкивают четвертого: «Ну, скажи, скажи...».

— И скажу. У нас в училище № 47 есть секции: волейбольная, баскетбольная, борьбы, шахматная. Есть спортзал. Висит расписание. А никто не ходит. Отсидят на занятиях, и все. Конспекты и то не пишут. Есть духовой оркестр. Так в нем всего девять человек. Комсомольское собрание провести — проблема...

— Вот это верно. Проблема,— иронично подхватывает парень с шарфом через плечо.

У него независимый вид. А прислушивается с интересом. Где-то прячется за его удалью мальчишеская робость:

— Сергей. Фамилия не обязательна. Шофер из пятого стройуправления. По четыре дня собираем собрание. И пиво есть, и танцы есть, а больше пяти человек не приходит...

Горный мастер с шахты № 13:

— Кончил техникум — капитально кончил учебу и работу над собой. Горняк ничем не интересуется.

Белокурая девушка — учительница — с места:

— Мне кажется, это от человека зависит...

Черноглазый взволнованный проходчик. Ему явно не хватает слов:

—А вот мне все интересно на шахте. Полгода проработал. Все для меня здесь ново...

Стеснительный мальчик в очках, книголюб по виду, как выясняется позднее, электросварщик. Он называет себя Федором. И это солидное имя, как и профессия, как будто не для него:

— Молодежным назвали вечер. А пришли старики. Какие? Ну, под тридцать которым. И все испортили. Молодежи надо чарльстон, а они «крутят» вальс. Ребята поднялись и ушли. Мы, трое активистов, остались...

Хорошие ребята сидят за столом. Говорят о том, что волнует каждого. Нет. Это не калейдоскоп рассыпающихся мыслей, чувств, представлений. Спорт и танцы, учение и работа над собой, радость труда и неверие в эту радость. Ироничная настороженность и светлая откровенность.

Все это — жизнь ребят.

Тех самых ребят, что, затаив дыхание в темном кинозале, слушают:

На далекой заставе, где
закаты в дыму,
Жил парнишка кудрявый,
лет 17 ему...
Парню очень хотелось
счастье здесь увидать —
За народное дело он ушел
воевать...

Слушают. И верят комсомольцам на экране: они были первыми, они были настоящими.

Были и другие. Александр Матросов, молодогвардейцы...

Кто-то предложил за «круглым столом» устроить встречу с Героями Советского Союза. И ребята оживились: «Это здорово!» Героев они будут слушать.

А как же тогда понимать «и пиво есть, и танцы есть, а больше пяти человек не приходит»?

☆ ☆ ☆

В комбинате шахты «Тайбинская» на видном месте — пять комсомольских орденов. Под каждым из них коротко написано, за что комсомол получил награду. Гражданская война. Трудовые будни первых пятилеток. Отечественная война. Восстановление разрушенного хозяйства. Целина. Пять орденов — пять поколений.

А сейчас в откровенном разговоре за круглым столом говорят о себе представители шестого. Но прервем на время разговор в редакции. Ведь мы не случайно заметили пять комсомольских орденов в комбинате «Тайбинской».

Двести человек, из тех, кто сегодня имеет к этим орденам прямое отношение, проходят под ними. Чем же живет это сегодняшнее поколение?

Дуэт Шмариновых

— Я бы на вашем месте так и написал:

«Дуэт братьев Шмариновых», — сказал секретарь горкома комсомола Валентин Шперлинг.

И в самом деле, работа проходчиков «Тайбинской» Шмариновых схожа с хорошей песней, с такой, что не может никого оставить равнодушным, что увлекает за собой.

Комсомолец Михаил Шмаринов уходил в армию. Был он бригадиром. Бригаду свою доверил брату Александру. А когда отслужил срок, вернулся в старую бригаду. Александр сгоряча пообещал: «Ну, я тебе нос утру!» И ушел в самую отстающую. Было в ней девять человек, люди разные. «Будем вместо двух коробок делать четыре», — сказал бригадир. Тотчас подали голос скрипуны: «Разделаем коробку и то ладно». «Кто на одну метит, может идти». И ушли. Вместо них подобрали комсомольцев. Взялись за дело. И вот — 3,8 коробки в январе. Это значит 120 процентов плана. Немного осталось дотянуть до скоростной.

Только и бригада Михаила Шмаринова не стоит на месте. Из 16 человек там уже семь ударников коммунистического труда.

Комсомольско - молодежные бригады Шмариновых — словно дружные семьи. Если кто-нибудь подведет, всей бригадой переживают. Рассказывают, как помогли человеку, когда ему трудно пришлось, и как пропесочили его же за срыв...

Здесь не любят говорить: «мы —романтики», «мы—комсомольцы». Просто дорожат этими хорошими словами. И живут, словно песню поют.

Красные косынки

Как увидят шахтеры красные косынки ламповщиц, улыбаются. Значит сегодня их провожает в шахту комсомольско-молодежная смена. Проворны, приветливы девушки. Словно алые маки цветут в ламповой.

А ведь эти «маки» совершили чудо. Изгнали крик и ругань, добились чистоты и порядка. Завели тетрадку, где люди сами отмечают свой выход. Собрали библиотеку. Повесили табличку: «Здесь работает смена комсомольско-молодежного коллектива» и обязательства бригады, борющейся за звание коллектива коммунистического труда.

Нет, это вовсе не формальные признаки комсомольской жизни. Это только штрихи ее. Когда одна из девушек не отметила ранний выход шахтера, нечестный поступок обсуждали прямо на занятии кружка по изучению морального кодекса строителя коммунизма. Сгоряча добились ее перевода на лесной комплекс. А через три дня одумались. Прибежали в комитет комсомола: «Нехорошо получилось. Сами же должны исправлять».

У подруги дома горе, это — горе всех. И опять идут в комитет ВЛКСМ, советуются, просят помочь. Узнали, где-то освободилась комната, решили организовать там красный уголок для жителей. Днем — на работе, вечером — в школе, и даже на праздник всегда вместе комсомолки-ламповщицы «Тайбинской».

Когда горняки идут на смену, им хочется задержаться в ламповой. Нет, не бойкие шахтерки недавнего прошлого, острые на язык и грубоватые, а стеснительные девушки в алых косынках создают им хорошее настроение. И шахтеры не изощряются, как бывало, в соленых шуточках. Они просто улыбаются.

Прожектористы

Простои вагонов, использование механизмов, организация погрузки на лесоскладе — серьезные производственные дела освещает «Комсомольский прожектор» шахты «Тайбинская». В комитете комсомола есть специальная «книга записи», в которую, уходя со смены, записывают прожектористы свои замечания.

Берем одну из записей. «На участке № 3 лесоматериал разгружается где попало». Подпись: проходчик Валентин Бадин. «Ну, и как, — спрашиваем секретаря комсомольской организации шахты Геннадия Паккера, — помогла запись?» «Помогла, — отвечает, — после нее развесили таблички».

Сейчас прожектористы проверяют работу транспорта. О результатах проверки и предложениях будут говорить с начальником шахты.

Но особенно достается от комсомольцев-прожектористов нарушителям трудовой дисциплины. На автобусной остановке—огромный стенд «Позор прогульщикам!» В нем деловые графы: фамилия, имя, отчество; участок, количество прогулов, количество семьи, ущерб для семьи, ущерб для производства.

Угодил однажды на эту «доску позора» один рабочий ремонтно-механического участка. Влетел раз'яренный прогульщик в комитет ВЛКСМ: «Замажьте фамилию!» Но не тут-то было. Целый месяц пришлось ему слышать о себе самом рассуждения около стенда на автобусной остановке...

Имени Геннадия...

Ах, как казенно, как обыденно звучат иные слова. Прокатная база. И только-то. Стадион. И ладно. А ведь за ними целая поэма из жизни комсомольцев «Тайбинской».

Был на Тайбинке хороший парень. Комсорг Геннадий Касьяненко. Был он отличный спортсмен. И со спорта начал свою работу в 1960 году. Вот тогда-то и стали заходить люди в комитет ВЛКСМ. Тогда-то и забился светлый родник комсомольской инициативы тайбинцев.

До сих пор помнят на шахте воскресники тех лет. Там, где был пустырь, раскинулось ровное поле стадиона. Там, где было, болото, шумит парк («А люди все шли и шли с деревцами на плечах», — вспоминают сейчас). А на катке, смотрите-ка, и старые, и молодые, и огни горят, и музыка...

То бульдозера нет, то трубы разморозило, то колонку с горем пополам достали, а помещение для базы потеряли — вот что такое организация комсомольских воскресников. А кругом реплики: «Кончайте свою затею». И надо быть веселым, чтобы ответить на реплики, и надо быть настойчивым, чтобы достать оборудование. и надо верить в людей, которые собираются сначала как будто без охоты, а потом работают — как работают! И надо любить свою беспокойную, неугомонную комсомольскую жизнь.

И Геннадий любил ее...

Сейчас шахтная газета дает информацию о том, что комсомольцы приглашают всех желающих на прокатную базу, где имеется 70 пар коньков. Стоимость проката 10 копеек в час. Деньги — в фонд комитета ВЛКСМ. На шахте проходят командное первенство по шахматам, соревнования по волейболу (каждый участок выставляет свою команду). Есть на Тайбинке сильная боксерская секция. В общежитии ребята занимаются штангой. Тренируются хоккеисты и лыжники, их сменяют городошники и футболисты.

А Геннадия нет. Первый секретарь горкома комсомола Василий Рогов хранит его портрет в столе. «Вот это действительно настоящий комсомолец», — говорит. — Мы хотим присвоить стадиону «Тайбинской» имя Геннадия Касьяненко»...

Погиб хороший комсомолец (и в мирные дни бывают такие потери). Он жил совсем недавно. Представитель сегодняшнего поколения комсомольцев, достойный почета.

Кто бы вы ни были

Люди! Кто бы вы ни были,
люди!
Разве можно прожить
без стихов,
Без фантазии, без прелюдий
В мире счетных машин
и станков?

Это был девиз одной из молодежных суббот. Ее проводили комсомольцы «Тайбинской» и школы рабочей молодежи № 7. Впрочем, если говорить о комсомольцах ШРМ, то имеются в виду только учителя. Потому что учащиеся этой школы и есть горняки «Тайбинской». У школы и шахты — давняя дружба. А нынче комсомольцы шахты предложили: «Каждому рабочему — восьмилетнее образование». Запись в школу проводилась прямо на шахте. На шахте же завели график проверки учебы: как-никак 300 учащихся, уследи-ка за всеми! На каком бы участке ни заговорили об учебе, всюду точно скажут, кто, где и как учится

Неплохая связь у комитета ВЛКСМ и с подшефной школой № 20. Каждый участок шефствует над каким-либо классом, восемь вожатых - производственников работают с пионерами. Обнаружился педагогический талант у дежурного электрика Дронова, у начальника участка Жукевича. 7-й «В» класс, где пионервожатым Василий Дронов, взял шефство над участником гражданской войны Харлампием Ильичем Алтынцевым. Ребята записывают его рассказы, читают ему газеты, помогают по хозяйству.

...Много хороших комсомольских дел на Тайбинке. А вот последнее собрание дважды собирали и дважды срывалось. Случайность? Нет. Показатель плохой работы? Вряд ли. Это было ЧП, достойное самого внимательного анализа.

☆ ☆ ☆

Итак, мы познакомились с комсомольской жизнью шахты «Тайбинская». Увидели ее хорошие стороны и недостатки. А теперь вернемся к нашему «круглому столу»...

Не торопись, Сергей. Да. И здесь сорвалось собрание. Но ты уловил, с каким азартом сооружали комсомольцы стадион, каток, садили деревья. Это же было не в двадцатые — в шестидесятые годы.

А вы, горный техник с тринадцатой, не хмурьтесь. Пойдите к Геннадию Паккеру (между прочим, он — инженер), расспросите его о прожектористах. И между прочим, штаб комсомольского прожектора возглавляет тоже инженер Борис Кульчицкий. Поспорьте с ними о творчестве и работе над собой в условиях шахты.

И ты, юноша, похожий на книголюба, вспомни получше, из-за того ли сорвался вечер, что «вальс» победил «чарльстон»? Когда учительница ШРМ № 7 Александра Исаевна Паутова читала в Тайбинском клубе:

Люди! Кто бы вы ни были,
люди...

в зале не было равнодушных, ни среди любителей вальса, ни среди любителей чарльстона.

Ребятам из горнопромышленного училища, видно, и в самом деле нужна помощь горкома комсомола. О какой же работе может идти речь, если одному комсоргу приходится отдуваться на трубе за целый оркестр?

...Но мы вовсе не ставили такую цель: чтобы на все сомнения и раздумья дать ответы. Просто, отойдя на некоторое расстояние, попытались показать ребятам их самих в их делах. Ведь это неважно, где они работают. В пятом ли стройуправлении, в школе или на шахте «Тайбинская».

Редакция приглашала комсомольцев 60-х годов. И о них — наш рассказ.

Т. ШАТСКАЯ,
спец. корр. «Кузбасса».

г. Киселевск.

Клуб молодежи
Честь молоду
Кузбасс

В каждую семью

Одной из наиболее действенных форм пропаганды и распространения литературы является организация народных книжных магазинов и киосков. В Гурьевске и Салаире работают 3 народных книжных магазина, 7 киосков и 240 постоянных общественных распространителей. В прошлом году они продали свыше 30 тыс. томов. Мы подсчитали: каждый работающий приобрел не менее четырех книг.

Потребовалось осуществлять постоянное руководство общественными распространителями. Так родился штаб «Друзей книги» при Гурьевском горкоме комсомола. Возглавил его первый секретарь Вениамин Семов.

На металлургическом заводе вот уже два года действует народный магазин. Руководит им комсомолец Толя Никитин. Ему активно помогают 45 книголюбов. С их помощью сотни рабочих семей комплектуют личные библиотеки.

В ряды активных пропагандистов книги вливаются сами рабочие. Настоящими энтузиастами полезного дела стали Р. Глушкова, Т. Глашкина, А. Логинова, С. Алексеева и др. Активное участие в распространении книг принимают учащиеся школ.

А. БАЖИН,
директор
Гурьевского книготорга.

—■—

Улица Чепелевская

Славная революционная история у Кольчугинского рудника (ныне город Ленинск-Кузнецкий). После свержения самодержавия здесь была создана большевистская организация. Одной из первых в Кузбассе на руднике сформировалась красная гвардия.

В дни колчаковщины здесь действовал подпольный комитет. Он руководил восстанием шахтеров в марте 1919 года, был связан с подпольными группами Бачат, Гурьевска, Мохова, Мерети. Марговское восстание было подавлено. Более 500 шахтеров расстреляно в Камышанском лесу. Зверски расправились колчаковцы с председателем комитета профсоюза горнорабочих Григорием Чепелевым.

Шахтеры не забыли героя: его именем названа одна из улиц города Ленинска-Кузнецкого.

А. МАЗЮКОВ.

—■—

ИЗВЕЩЕНИЕ

Кемеровский горком КПСС извещает пропагандистов школ, кружков и семинаров сети политического просвещения, что семинары будут проводиться:

4 марта 1964 года

а) для пропагандистов политшкол второго года обучения, научного атеизма, исторического материализма, диалектического материализма, текущей политики и международных отношений.

Дом политического просвещения.

б) для пропагандистов коммунистического воспитания.

Зал заседаний горкома КПСС.

5 марта 1964 года.

Для пропагандистов конкретной экономики химической промышленности.

Зал заседаний Заводского райкома КПСС.

6 марта 1964 года.

а) для пропагандистов политэкономии капитализма, политэкономии социализма.

б) для пропагандистов кружков и семинаров конкретной экономики, машиностроения, легкой промышленности, транспорта, энергетики, торговли.

Дом политического просвещения.

Начало в 18 часов.

Редактор
Н. Я. ТРОИЦКИЙ.

СПОРТ

Лидера два

В розыгрыше первенства страны по хоккею с шайбой (вторая подгруппа класса «А») турнирную таблицу длительное время единолично возглавлял свердловский «Спартак». Однако на финише турнира он потерпел целый ряд поражений, и шансы хоккеистов новокузнецкого «Металлурга» в борьбе за первое место оказались предпочтительней. Они не преминули ими воспользоваться.

28 февраля на своем поле «Металлург» уверенно переиграл команду «Дизелист» из Пензы. Счет 9:2 (3:0, 3:2, 3:0). Теперь у лидеров по 51 очку, но у «Металлурга» в запасе еще одна встреча с тем же «Дизелистом», которая состоится сегодня.

Бронштейн вышел вперед

После разразившейся в Доме литераторов «бури» седьмого тура зонального турнира СССР «большая семерка» возвратилась в родной дом — в Центральный шахматный клуб. Его атмосфера, видимо, успокаивающе подействовала на шахматистов. Если накануне Д. Бронштейн, играя против В. Корчного, буквально сокрушил его, то 28 февраля он первым заключил мир с другим ленинградцем — Б. Спасским — уже на 31-м ходу.

Вскоре на ничью согласились Р. Холмов с В. Корчным. Белые по дебюту не получили преимущества. После размена ферзей черным удалось выиграть одну пешку. Холмову пришлось искать пути к спасению, и на 41-м ходу он форсировал ничью.

Осталась неоконченной партия Геллер — Суэтин.

Геллер и Бронштейн согласились без дальнейшего доигрывания на ничью в партии из четвертого тура, которая до этого дважды откладывалась. У Бронштейна теперь 4,5 очка, и он стал лидером турнира.

(ТАСС).

Чемпионат страны по хоккею с мячом

К 28 февраля таблицу первенства замыкали две подмосковные команды — калининградский «Вымпел» и красногорский «Труд». У красногорцев, которые закончили все игры, было семнадцать очков, а у «Вымпела» на одно очко меньше, но три игры впереди. 28 февраля калининградцы играли у себя дома с хоккеистами московского спортклуба «Фили».

Угроза остаться за бортом класса «А» подействовала. С первых же минут хозяева поля устремились вперед, и уже на шестой минуте мяч после удара Ю. Шорина влетел в сетку ворот москвичей. За минуту до конца первого тайма молодой форвард калининградцев В. Ивашин забил второй мяч.

До конца встречи счет 2:0 не изменился. Записав в свой актив два очка, команда «Вымпела» ушла с последнего места в таблице.

(ТАСС).

ТАБЛИЦА ИГР ПО ХОККЕЮ С МЯЧОМ

Положение на 29 февраля

	И.	В.	Н.	И.	М.	О.
«Динамо» М.	30	23	4	3	132:36	50
СКА Св.	28	19	4	5	107:36	42
СКА Хб.	27	18	5	4	89:39	41
НТЗ	29	16	9	4	75:44	41
СК «Фили»	29	14	8	7	61:39	36
«Динамо» Л.	29	10	9	10	50:53	29
«Динамо» А.	30	11	7	12	43:61	29
«Водник»	27	10	5	12	43:54	25
«Локомотив»	29	8	9	12	43:77	25
«Шахтер»	29	9	6	14	47:72	24
«Труд» К.	30	8	7	15	49:72	23
«Волга»	28	7	7	14	46:75	21
«Енисей»	29	8	4	17	41:73	20
«Труд» Кб.	28	8	3	17	38:73	19
«Вымпел»	28	8	2	18	45:57	18
«Труд» Кг.	30	5	7	18	47:94	17

Третья сибирская МАТЕМАТИЧЕСКАЯ ОЛИМПИАДА

Сибирское отделение Академии наук СССР и Новосибирский государственный университет проводят III Сибирскую физико-математическую олимпиаду школьников Сибири и Дальнего Востока.

К участию в олимпиаде приглашаются учащиеся 8—11-х классов. Решения задач следует посылать до 1 апреля 1964 года по адресу: Новосибирск, 72, Институт математики, математическая олимпиада.

Внимание, старшеклассники!

В стране организованы специализированные физико-математические школы, назначение которых в том, чтобы в более короткие сроки дать учащимся достаточно основательные знания основ физики и математики с тем, чтобы лучше и быстрее подготовить их к занятиям в высшей школе или к практической деятельности лаборантов по физико-математическим специальностям (с возможностью дальнейшего заочного обучения). Одна из таких школ работает при Новосибирском университете в системе Новосибирского научного центра. Такие школы имеются в Москве, Ленинграде, Киеве. Сейчас начинается подготовительная работа по приему школьников в физико-математическую школу Новосибирского научного центра.

Прием в эти специализированные физико-математические школы проводится путем конкурсного экзамена-олимпиады, проводящейся в три тура и охватывающей большой круг интересующихся школьников. Первый тур проводится заочно. В настоящем номере газеты мы начинаем публиковать задачи первого тура олимпиады с указанием классов. Все желающие школьники соответствующих классов могут решать эти задачи и присылать решения в жюри олимпиады по указанному адресу. Решения должны быть изложены полно и написаны аккуратно. Форма изложения решения произвольная.

Присланные решения будут рассмотрены, после чего авторы лучших решений будут приглашены к участию во втором очном туре олимпиады (кроме того, районные отделы народного образования могут по своему усмотрению направлять сильных школьников для участия во втором туре олимпиады). Второй тур олимпиады будет проводиться по областным центрам, куда для этого будут высланы специальные комиссии от Новосибирского научного центра.

Победители второго тура олимпиады получают приглашения на летний физико-математический сбор школьников в Новосибирском научном центре. Этот сбор будет сочетать просветительные и оздоровительные мероприятия. Пять раз в неделю сотрудники Новосибирского научного центра будут читать школьникам лекции на различные физико-математические темы и проводить практические занятия по 2 часа в день. Два дня в неделю свободны от занятий. Кроме того, будут проводиться экскурсии в институты Новосибирского научного центра, встречи с научными работниками, сопровождающиеся беседами на самые различные темы (так называемые «Встречи у фонтана»), а также туристские походы и различные спортивные оздоровительные мероприятия. На время летнего сбора школьники будут обеспечены жильем и питанием.

Участникам второго тура олимпиады и летнего физико-математического сбора дорога оплачивается полностью.

По окончании летнего лагерного сбора будет проведен третий тур Сибирской физико-математической олимпиады, который будет служить также вступительными экзаменами в физико-математическую школу. Школьники выпускных классов (10-х и 11-х), победившие во втором туре олимпиады, получат специальные рекомендации для поступления в высшие учебные заведения.

Организационный комитет Третьей Всесибирской физико-математической олимпиады.

Заочный тур. 8-й класс.

1. Доказать, что если a, $в$, c — целые числа и $a^3+в^3+c^3$ делится на 7, то $авс$ делится на 7.

2. Решить уравнение $\sqrt{x-2\sqrt{x-1}}-\sqrt{x+3-4\sqrt{x-1}}=1$.

3. Найти всевозможные четверки точек A, B, C, D на плоскости, такие, что длины шести отрезков AB, AC, AD, BC, BD, CD равны двум числам. Каковы возможные значения отношения этих чисел?

4. Доказать, что если a, $в$, c — целые числа и уравнение $ax^2+вx+c=0$ имеет рациональный корень, то хотя бы одно из чисел a, $в$, c является четным.

5. По сторонам угла с вершиной O движутся точки A и B так, что разность $OA—OB$ сохраняет постоянное значение. Найти геометрическое место середины отрезка AB.

6. Из точки O, взятой внутри правильного треугольника ABC, опущены перпендикуляры ON, OM, OP соответственно на стороны CA, BC, AB. Доказать, что сумма отрезков AP, BM и CN не зависит от положения точки O.

7. Найти четыре последние цифры числа 5^{1964}.

8. Доказать, что если числа x, y, z удовлетворяют уравнениям $x+y+z=a$, $\frac{1}{x}+\frac{1}{y}+\frac{1}{z}=\frac{1}{a}$, то, по крайней мере, одно из них равно a.

9. Целое трехзначное число (в десятичной системе счисления) вдвое меньше того же числа, рассматриваемого в системе счисления с основанием, отличным от 10. Найти все такие числа.

(Остальные задачи будут опубликованы в следующих номерах газеты).

ПОЮТ ВСЕ

Художественная самодеятельность завода «Кузбассрадио» — одна из лучших и самая многочисленная в городе. Здесь в каждом цехе и отделе имеются замечательные певцы, танцоры, музыканты, декламаторы.

На днях в Доме культуры металлургов состоялся смотр заводской самодеятельности. Хорошо выступала на смотре самодеятельность 27-го цеха, в которой много молодежи.

Покорил слушателей хоровой коллектив заводоуправления. В нем пели все, начиная с директора завода и кончая рядовой работницей.

Г. Голубин.

г. Белово.

В общественной приемной «Кузбасса»

(Кемерово, Трудовая, 64. Тел. 6-66-52).

На следующей неделе ведут прием с 10 час. утра до 17 час.
Понедельник — Ю. Ф. Михайлов.
Вторник — М. Л. Грешило.
Четверг — В. И. Лазарев.
Пятница — А. Ф. Яцков.

Радио

2 МАРТА

Первая программа по станциям на волнах 1103 и 4,5 м и по трансляционным сетям области.

Передача «Решения декабрьского Пленума ЦК КПСС — в жизнь!» (8-20). Концерт для детей (8-35). Поем тебе, любимая Отчизна (9-15). Радиопостановка по рассказу Шатрова «Кое-что о Васюковых» (12-30). **Последние известия** (18-00). Выступают участники художественной самодеятельности села (18-15). Театр у микрофона. Радиопостановка по роману В. Кетлинской «День, прожитый дважды» (18-30). Передача «Плечом к плечу» — к пятилетию создания народных дружин (19-45). Концерт для дружинников (20-05). На соискание Ленинской премии. Инсценированная поэма Е. Исаева «Суд памяти» (20-40). Беседа на педагогические темы: «За единство обучения и воспитания» (21-40).

Вторая программа на волне 4,3 м (художественное вещание) передается с 10 до 14 часов (с 18 до 22 ч. — трансляция Москвы).

3 МАРТА

Из цикла «Люди советской деревни» (8-20). Музыкальный антракт (9-15). Рассказ П. Цибульского «Следы на земле» (9-25). Песни, славящие труд (11-20). «В Кузбасском экономическом» — передача Кемеровского и Алтайского радио (18-00). **Для школьников.** «Смена» (18-30). Передача «В мире прекрасного». Б. Барток. Концерт для скрипки с оркестром (18-55). Беседа «Химики соревнуются с природой» (19-35).

Вторая программа на волне 4,3 м (художественное вещание) передается с 10 до 14 и с 20 до 23 часов (с 18 до 20 ч.— трансляция Москвы).

Телевидение

2 МАРТА

Программа передач на неделю (18-30). **Телевизионные новости** (18-35). Киножурнал (18-50). Мы к коммунизму на пути. **Это — для человека** (19-00). **«Охотник из Удэге» — телеочерк** (19-20). «Каникулы» — художественный фильм (19-40). **Сцены из советских комедий** (20-45).

3 МАРТА

«Ночной гость» — художественный фильм (11-00). **Телевизионные новости** (18-30). Киножурнал (18-45). **Спортивное обозрение** (18-55). **«На кубок Европы»** — научно-популярный фильм (19-05). **Вести со строек** (19-15). **«Ночной гость»** — художественный фильм (19-35). **Решения февральского Пленума ЦК КПСС — в жизнь! Ответим урожаем!** (20-35). **«Фабрика удобрений»** — научно-популярный фильм (20-45).

В театрах, цирке и кино

Драмтеатр им. ЛУНАЧАРСКОГО. Днем и вечером — СОВЕСТЬ. Начало в 12 час. дня и в 7 час. 30 мин. вечера.

Театр ОПЕРЕТТЫ. Днем и вечером — ЦИРК ЗАЖИГАЕТ ОГНИ. Начало в 12 часов дня и в 7 час. 30 мин. вечера.

ГОСЦИРК. СЕГОДНЯ ТРИ БОЛЬШИХ ПРЕДСТАВЛЕНИЯ — в 12, 3 часа дня и в 7 час. 30 мин. вечера. На все представления билеты проданы.

Кинотеатр «КОСМОС». 1. СОВЕТСКИЙ СПОРТ № 12. Новый цветной художественный фильм, производство киностудии им. М. Горького. ПРИ ИСПОЛНЕНИИ СЛУЖЕБНЫХ ОБЯЗАННОСТЕЙ (9-30, 11-30, 1-30, 3-30, 5-30, 7-30, 9-35). ЛЮБОВЬ В КИНО (к сеансу в 9-35). 2. СТАРАЯ ЛАДОГА. Новый широкоэкранный художественный фильм, производства киностудии «Мосфильм». ЖИВЫЕ И МЕРТВЫЕ (1-я серия — 9, 12-50, 4-40, 8-30; 2-я серия — 10-55, 2-45, 6-35, 10-25).

Кинотеатр «ПИОНЕР». Новые сказки для малышей: КТО В ТЕРЕМЕ ЖИВЕТ? ТАРАКАНИЩЕ (10, 1 4). НА ТИХОМ БЕРЕГУ (11-20, 2-20, 5-20, 7). ДОЖДЛИВОЕ ВОСКРЕСЕНЬЕ (8-40, 10-30).

Кинотеатр «ОКТЯБРЬ». САВАННА И ДЖУНГЛИ (10, 2). НАСЛЕДСТВО КАЗНАЧЕЯ СТАМБУЛА (12, 4, 6 8, 10).

Кинотеатр «МЕТАЛЛУРГ». СЛЕПАЯ ПТИЦА (10, 2) РОДНАЯ КРОВЬ (12, 4, 5-50, 7-40, 9-50).

Кинотеатр «ПРОГРЕСС» СРЕДИ ДОБРЫХ ЛЮДЕЙ (10, 2) РОДНАЯ КРОВЬ (12, 4, 5-50, 7-40 9-50)

Кинотеатр «ЛУЧ». ТАЙНИК НА ЭЛЬБЕ (9-50, 11-40, 1-30, 3-20, 5-10, 7).

Дом культуры ШАХТЕРОВ. САМОЛЕТЫ НЕ ПРИЗЕМЛИЛИСЬ (1, 3, 5-15, 7-15, 9-15). БАБУШКИН КОЗЛИК (к сеансу в 9-15).

Клуб ГРЭС. КРАСНЫЙ ШАР (1, 3). РОДНАЯ КРОВЬ (5, 7, 9).

Клуб КОКСОХИМЗАВОДА. ОСТРОВ СОКРОВИЩ (3). Цветной художественный фильм РАМАНГО (5, 7, 9 — дети до 16 лет не допускаются).

2 МАРТА

Драмтеатр им. ЛУНАЧАРСКОГО. ДУРОЧКА. Начало в 7 час. 30 мин. вечера.

Кинотеатр «КОСМОС». 1. Новый художественный фильм, производство Ялтинской киностудии, ГОРОД — ОДНА УЛИЦА (9-30, 11-30, 1-30, 3-30, 5-30, 7-30, 9-30). 2. Новый широкоэкранный художественный фильм ЖИВЫЕ И МЕРТВЫЕ (1-я серия — 9, 12-50, 4-40, 8-30; 2-я серия — 10-55, 2-45, 6-35, 10-25).

Кинотеатр «ПИОНЕР». ЦЕЛЬ ПУТЕШЕСТВИЯ — ЭРФРУТ (10, 11-30, 1, 2-30 4, 5-30). УДИВИТЕЛЬНОЕ РЯДОМ (7). ЧЕЛОВЕК, КОТОРЫЙ СОМНЕВАЕТСЯ (8-10, 9-50).

Кинотеатр «ОКТЯБРЬ». МЕРТВЫЕ ДУШИ (10, 2). СЕМЬ НЕВЕСТ ДЛЯ СЕМИ БРАТЬЕВ (12, 4, 6, 8, 10).

Кинотеатр «МЕТАЛЛУРГ». Новый американский художественный фильм ДЖУНГЛИ (9-30, 11-35, 1-40, 3-45, 5-50, 7-55, 10).

Кинотеатр «ПРОГРЕСС». Широкоэкранный художественный фильм ЖИВЫЕ И МЕРТВЫЕ (1-я серия — 9, 12-40, 4-20, 8; 2-я серия — 10-50, 2-30, 6-10, 10).

Кинотеатр «ЛУЧ». СИЛЬВА (11-40, 1-30, 5-10, 7, 9).

Клуб ГРЭС. ПРИХОДИТЕ ЗАВТРА (3, 7-10). НЕПРИДУМАННАЯ ИСТОРИЯ (5-15, 9).

Кемеровский
ГОРПЛОДОВОЩТОРГ
ПРОИЗВОДИТ НАБОР
НА КУРСЫ ПРОДАВЦОВ
мелкой розницы на период весенне-летней торговли.
Срок обучения один месяц.
Начало занятий с 1 апреля 1964 года. На курсы принимаются лица не моложе 18 лет. Иногородные не принимаются.
Здесь же **требуется** старший бухгалтер базы.

Институт ВНИИГидроуголь
ПРОДАЕТ
ПОДМАКЕТНИКИ
для об'емного проектирования
конструкций «Гипрокаучука» размером 900×1.200 мм.
Адрес: г. Новокузнецк, Кемеровской обл., ул. Невского, 4. Тел. 2-17 (через коммутатор комбината «Кузбассшахтострой»).

АДРЕС РЕДАКЦИИ И ИЗДАТЕЛЬСТВА: г. Кемерово, ул. Трудовая, 64. **ТЕЛЕФОНЫ:** редактора 6-61-54, заместителей редактора 6-70-82 и 6-65-74, приемная 6 69-74, ответственного секретаря 6-68-81, зам ответственного секретаря 6-65-63, отделов редакции: промышленного производства и партийной жизни 6-67-46 и 6-60-72, сельскохозяйственного производства и партийной жизни 6-63 02 и 6-62-37, идеологического 6-66-73 и 6-62-01, советского строительства и быта 6-64-84, строительного 6-69-44, отдела писем и рабселькоров 6-61-83 и 6-66-52, — общественная приемная, об'явлений 6 68-72, фотокорреспондента 6-69-74, отдела информаций 6-67-32, бухгалтерии 6-67-82, директора типографии 5-59-46.

ОП001008. Типография «Кузбасс», Облполиграфиздат. Тираж 1-5.000 экз. Заказ № 5460.