Кемеровская областная библиотека
ГАЗЕТНО-ЖУРНАЛЬНЫЙ ФОНД

ПРОЛЕТАРИИ ВСЕХ СТРАН, СОЕДИНЯЙТЕСЬ!

КУЗБАСС

ОРГАН КЕМЕРОВСКОГО ОБКОМА КПСС
И ОБЛАСТНОГО СОВЕТА ДЕПУТАТОВ ТРУДЯЩИХСЯ

№ 308 (11364).
Четверг,
31 декабря
1964 г.

Год издания 43-й
Цена 2 коп.

С НАСТУПАЮЩИМ!

Широким шагом идет советский народ под руководством Коммунистической партии к заветной цели. Год от года крепнет мощь нашей любимой Родины, растет богатство общества. И сегодня за праздничным столом советские люди по традиции первый тост поднимут за уходящий год. Он был хорошим! Взяты новые важные рубежи в хозяйственном и культурном строительстве, в создании материально-технической базы коммунизма.

Кузбассовцы с гордостью могут сказать, что в это великое всенародное дело они внесли достойный вклад. В забоях шахт, карьеров и железных рудников, у мартеновских и коксовых печей, у агрегатов и станков, на лесах многочисленных новостроек и на транспорте, на совхозных и колхозных полях и фермах они славно потрудились. План производства шестого года семилетки нашим индустриальным краем выполнен досрочно, страна получила дополнительной продукции на многие миллионы рублей. Раньше срока завершен годовой план строительно-монтажных работ. Из девяти миллионов киловатт новых мощностей, введенных за год в стране, миллион дали энергостроители Кузбасса. Труженики села перевыполнили план сдачи хлеба государству. Все молоко, поступающее с ферм в декабре, — сверхплановое. «Есть годовой!», «Досрочно!» — эти слова в последнее время были самыми популярными.

Окидывая мысленным взором прожитый год, каждый из нас критически оценивает то, что сделано, и задает вопрос: что нам брать с собой в новый год и что оставить на его пороге. Отбросить, конечно же, надо все, что мешает успешному продвижению вперед. Взять на вооружение и приумножить опыт передовых коллективов, лучшие образцы организации труда и производства.

В последнем году семилетки перед трудящимися области стоят очень серьезные задачи. Намечаются более высокие темпы прироста выпуска продукции, об'емов капитального строительства. Значительно должно расшириться производство сельскохозяйственной продукции и товаров народного потребления. Особое внимание уделяется улучшению технико-экономических показателей, повышению эффективности производства и строительства. Значит, надо с первых дней нового года настойчиво бороться за научно-технический прогресс и более полное использование резервов. Каждый на своем рабочем месте должен проявить высокое сознание ответственности за порученное дело, непримиримость к недостаткам, творческую инициативу.

Равнение на передовиков, на высшие достижения отечественной и зарубежной практики! — вот боевой девиз года. У нас в области накоплен замечательный опыт во всех отраслях хозяйства. Бригады Г. Конончука, А. Орловского, И. Канавина дали на комбайн за год более чем по триста тысяч тонн угля, что в два с лишним раза больше, чем в среднем по бассейну. Щитовые бригады К. Штрака, Е. Митяшина, В. Банщикова довели месячную производительность щитовых забоев до 40—60 тысяч тонн. Без малого 300 метров выработок основного направления — вот среднемесячный результат работы бригады С. Шевчука против 82 м в целом по бассейну. Очень ценен опыт бригад М. Габдрахимова и Б. Казакова, показавших огромные возможности ускорения проходки выработок по породе. Аппаратчицы Кемеровского азотнотукового завода В. Хомякова, А. Реброва, У. Сумачева за счет сокращения потерь выдали дополнительно за год около двухсот тонн селитры. На Кузнецком металлургическом комбинате уже коллективы трех печей — первой, второй и третьей — перешагнули 300-тысячный рубеж годовой выплавки стали. Высокой культурой земледелия, устойчивыми урожаями славятся труженики совхоза «Заря». Многому можно поучиться у животноводов совхоза им. Чкалова, у звена кукурузоводов А. Фрица из Яшкинского совхоза, у мастера интенсивного откорма молодняка Я. Корнева из Ступишинского совхоза, у доярок бригады В. Бедаревой из Антибесского совхоза, получивших более трех тысяч килограммов молока от коровы, у птицеводов совхоза «Октябрьский» и колхоза им. XXI партс'езда Беловского района.

Самое широкое применение, активное внедрение лучших образцов работы, скоростных режимов как самых эффективных — вот что должно стать главным в деятельности хозяйственных руководителей, специалистов, партийных, советских, профсоюзных и комсомольских организаций. Именно в этом залог успешного решения основной задачи — **чтобы каждое предприятие, каждая стройка с первых же дней нового года наращивали темпы, выполняли и перевыполняли план, работали только РИТМИЧНО.**

Предметом особой заботы коллективов должны стать вопросы **улучшения качества продукции, обновления ассортимента и внедрения новой техники, повышения рентабельности производства.** Борьба за качество — это борьба за изобилие, она является одним из условий роста производительности общественного труда и более полного удовлетворения потребностей народа. И, наоборот, выпуск недоброкачественной продукции, будь то промышленные изделия, проекты, новые здания, наносит большой ущерб. Все, что мы делаем, должно быть надежным, добротным, **отвечающим требованиям потребителей.** С первых дней нового года мы должны сказать браку решительное «Нет!». Пусть все сделанное в нашей области будет только отличным!

На прошедшей недавно сессии Верховного Совета СССР решено в 1965 году осуществить ряд мер по дальнейшему повышению благосостояния советского народа. К новым победам нас ведет ленинская партия, законом деятельности которой является благо человека. Трудящиеся Кузбасса приложат все силы, чтобы с честью выполнить план последнего года семилетки.

С наступающим Новым годом, дорогие товарищи!

УРОЖАЙНЫЙ ГОД

29 декабря. 23 часа 43 минуты. Эту дату, эти часы и минуты запомнили строители, монтажники и эксплуатационники Беловской ГРЭС. Запомнили потому, что в это время истекло трое суток непрерывного комплексного опробования второго турбогенератора, и государственная комиссия получила право подписать акт о сдаче блока в эксплуатацию.

Таким образом 29 декабря можно считать юридически днем рождения второго блока, а фактически же им было 18 декабря, когда генератор дал первый промышленный ток.

Обычно между первым толчком турбины и пуском станции истекают многие недели, а иногда и месяцы. Затрачиваются они на то, чтобы устранить неизбежные монтажные дефекты, отрегулировать оборудование. Когда пускался первый блок Беловской ГРЭС, на это ушло около двух месяцев. На втором же — потребовалось всего лишь две недели. Заметим, кстати, что по нормам на его монтаж необходимо 9 месяцев, а беловские энергетики управились за шесть да еще сумели сэкономить 17 тысяч рублей. Эти факты достаточно красноречиво говорят о темпах и качестве работ.

— Урожайным выдался для нас 1964 год, — говорит секретарь парткома стройки А. К. Гришунин.

И действительно, сделано очень многое: запущены два блока мощностью 200 тысяч киловатт каждый, прибавилось жилья, открыт детский сад, сдан в эксплуатацию Дом культуры. Да какой!

— Изящно, просто, современно, — отзываются о нем беловские энергетики. Строители старались сделать свой Дом культуры так, чтобы каждая комната, каждый зал имели бы свое лицо. И это им удалось. Умелое сочетание ярких, но не кричащих красок, мозаика, пластмасса, стекло, тщательно продуманное освещение — все это радует.

В Доме культуры энергетиков есть два актовых зала на 610 и 165 мест, комнаты для хореографического, драматического, музыкального кружков, великолепный спортивный зал, душевые и многие другие помещения.

Заканчивается монтаж самой совершенной в Белове киноаппаратуры, которая позволит демонстрировать широкоэкранные стереофонические фильмы.

30 декабря беловские энергетики впервые собрались в новом Доме культуры, чтобы торжественно проводить уходящий 1964 год и наметить рубежи на будущий год. Рубежи большие: ввести в эксплуатацию блок № 3, отделать вчерне главный корпус и все шесть блоков, построить школу.

А. ЗАВГОРОДНИЙ,
корр. «Кузбасса».

Мировой—наш!

2.093 метра за 31 рабочий день

Вчера во вторую смену закончила штурм мирового рекорда механизированной проходки горных выработок известная бригада коммунистического труда Николая Тихоновича Резницкого с шахты «Байдаевские уклоны» Куйбышевского рудника. Мы позвонили в Новокузнецк. Трубку взял Алексей Иванович Халимов, начальник шахты.

— Замечательно поработали ребята, — сказал он. — Впервые в мировой горной практике месячные темпы проходки перешагнули два километра. Бригада Резницкого одним комбайном конструкции нашего земляка Якова Гуменника за 31 рабочий день дала 2.093 метра ухода (из них 18 м сбойки).

2.093 метра! Отличный результат. Прежний мировой рекорд месячной проходки, принадлежавший горнякам Чехословацкой Социалистической Республики, перекрыт более чем на 300 метров.

С победой вас, подземные скороходы!

Перед юбилеем

Шахте им. Дзержинского в Прокопьевске 10 января исполняется 30 лет.

Шахтеры готовятся достойно отметить знаменательную дату. В забоях идет трудовая вахта. Вот какие записи в историю предприятия внесены в нынешнем году. Среднесуточная добыча возросла на 193 тонны, на 364 тонны увеличилась производительность очистного забоя. Значительно снижена себестоимость топлива, и только за счет этого сбережено более шести тысяч рублей.

А. НИКОЛАЕВ.

БРИГАДА Н. УСОВА ОПЕРЕЖАЕТ ГРАФИК

40 тысяч тонн угля из лавы за 31 рабочий день — такой рубеж наметили горняки бригады Николая Никодимовича Усова с шахты «Зенковские уклоны» Прокопьевского рудника. Позади 23 дня. Как идут дела в передовом коллективе? Вчера наш корреспондент связался по телефону с «Зенковскими уклонами».

— Бригада лавщиков, возглавляемая Николаем Никодимовичем Усовым, — рассказал начальник шахты т. Астановицкий, — дружный и слаженный коллектив. И это во многом помогает горнякам неизменно добиваться высоких показателей.

Как известно, производительность лавы с выемкой угля с помощью взрывчатки в нашем бассейне не превышает 4—6 тысяч тонн в месяц. Н. Усов и его товарищи уже не раз в 1,5—2 раза перекрывали эти показатели. В отдельные месяцы на-гора выдавалось по 15 с лишним тысяч тонн.

И вот новая цель — добыть из лавы не менее 40 тысяч тонн. По скоростному графику бригада начала работать 4 декабря. В первую же смену задание было перевыполнено. С тех пор горняки не снижают темпов. **Каждые сутки из лавы по пласту Спутник выдается в среднем по 1.533 тонны. А за 23 рабочих дня добыто 35.255 тонн** — намного больше, чем предусмотрено графиком. Отлично трудятся все звенья, одно из которых возглавляет сам бригадир, а остальные — тт. Перфильев, Козеев и Дегтярев.

За счет чего горняки обеспечили мощный угольный поток? В лаве работает укрупненная бригада.

Самое интересное в организации труда горняков то, что они сумели совместить во времени выполнение двух основных процессов — выемку угля и пробивку комплекта для посадки. Для этого впереди забоя заблаговременно бурятся скважины. Затем их расширяют на всю мощность пласта и возводится комплект. Таким образом, выемка угля в забое ведется непрерывно.

— Впереди, — говорит в заключение т. Астановицкий, — у горняков еще восемь дней работы. Но уже сейчас можно уверенно сказать, что свое обязательство бригада намного перевыполнит.

Счастливого финиша, мастера большого угля!

Т. СТЕПАНОВ.

Предновогоднее интервью

НОВИНКИ, СЮРПРИЗЫ...

ШУМ ЦЕХОВ «Кузбассэлектромотора» сюда почти не доходит. Здесь — царство тишины, хотя работа идет тоже напряженная. Склонившись над столами, стоят у чертежных досок конструкторы. Здесь разрабатываются чертежи тех двигателей и аппаратов, которые потом уходят с заводских конвейеров на шахты, химические заводы, работают на кораблях.

Только в кабинете главного конструктора В. М. Маликова то и дело звонят телефоны. Начальник цеха просит ненадолго («часика на три») прислать на помощь кого-нибудь из отдела. Представитель технического контроля (бывают же такие парадоксы!) умоляет разрешить выпуск плиток-духовок с маленьким браком.

И один за другим входят в кабинет люди. Этот только что вернулся с «Уралэлектроаппарата», где успешно прошли испытания новых пускателей, второй просит прочитать чертежи. Третий срочно едет в ВостНИИ, где сейчас будут испытывать новый двигатель.

Вот в такой обстановке и проходит моя беседа с главным конструктором. Чем порадовали в прошедшем году кемеровские моторостроители химиков, шахтеров, всех людей, имеющих дело с моторами, что принесет новый год заводу?

— Главное наше направление, — говорит В. М. Маликов, — увеличение надежности аппаратов и двигателей, их долговечности — проще говоря, улучшение качества продукции. Некоторые успехи есть. Делим мы их с научными работниками института Гипронисэлектрохим, который располагается в одном здании с нами.

Раньше в магнитном пускателе, так хорошо знакомом шахтерам, были плоские фланцы. Сейчас они заменены лабиринтными уплотнениями. Это намного повысило взрывобезопасность аппаратов. До последнего времени мы получали массу писем, в которых потребители жаловались на плохую работу внешнего вентилятора электродвигателя. Изменили его конструкцию. Надежность выросла примерно в десять раз, а жалобы как рукой сняло.

Высокую оценку получила работа над увеличением срока службы взрывобезопасных двигателей. Обмотку статора мы заключили в диэлектрическую оболочку из эпоксидного компаунда, или, как говорят, провели капсулирование обмотки. Уже испытано тридцать моторов. Экспериментальную партию отправили на шахты Кузбасса и Донбасса. С ними, кстати, познакомились и посетители Выставки достижений народного хозяйства. Хотя еще это дело и не доведено до конца, все же полученные результаты радуют. Эпоксидный компаунд оказался весьма стойким к агрессивным средам, в нем гасятся все колебания. Такому двигателю, можно сказать, износа не будет. В следующем году выйдет первая промышленная партия.

В прошедшем году было уделено особое внимание замене металлических деталей пластмассовыми. Сделано еще, конечно, не все, что хотелось бы. Но все-таки уже можно сказать об определенных достижениях. Оболочку кнопки управления будем делать не из силумина — металлического сплава, а из пластмассы. Конструкторы В. Горбенко и Р. Гущина разработали вариант пластмассового вентилятора.

Если вообще говорить о новой технике, то тут у нас перспективы богатейшие. Аппаратная группа трудится над реверсивным магнитным пускателем ПМВР-1452. Завод готовится к переходу на освоение двигателей серии ВАО. Первая промышленная партия их уже выпущена.

Даже для домашних хозяек ожидается новинка. Плитка-духовка, которая уже завоевала себе популярность, станет удобнее и красивее. Завод выпустит в 1965 году несколько тысяч аквариумов.

Дел у нас чрезвычайно много. А вот коллектив очень маленький. Мне часто приходится встречаться со своими коллегами с моторостроительных заводов. И право же, бывает даже неловко, когда меня спрашивают, сколько у нас конструкторов. Ведь они составляют 0,42 процента от общей численности работников завода. На других предприятиях — в 15—20 раз больше. Конечно же, они имеют больше возможности заниматься творчеством. Мы поставили вопрос об увеличении отдела главного конструктора перед управлением тяжелого и электротехнического машиностроения совнархоза. И думаем, что его решат в нашу пользу.

А. БЕЛЬЧИК.

ЕСТЬ КОНЦЕНТРАТ!

Четыре года ее называли стройкой. Сегодня — это Чертинская обогатительная фабрика: второй барабан сушильно-топочного отделения выдал первые тонны сухого концентрата.

Строители и монтажники соревновались за почетное право вручить ключ от фабрики эксплуатационникам.

Вчера были подведены итоги этого соревнования. Первое место присуждено строительной бригаде, которую возглавляет Петр Франц. Этот коллектив хорошо знают на стройке. Бригада самоотверженно трудилась на сооружении радиальных сгустителей, застеклила 5 тысяч квадратных метров оконных проемов в главном корпусе. Ей и доверено передать заветный ключ.

Фабрика живет. Мерцают разноцветные лампы на главном пульте управления. Отсюда дежурный диспетчер Эмилия Андреевна Попова руководит сложным процессом обогащения угля. Светящиеся точки и стрелки красноречиво говорят о том, что происходит в каждом отделении гигантского предприятия.

Зажглась еще одна лампочка:

— Это флотация, — коротко говорит диспетчер. — В этом отделении находится 16 машин, которые каждый час выдают сотни тонн концентрата. Эта цифра кажется ничтожно малой по сравнению с общей производительностью фабрики. Пять миллионов тонн в год — вот проектная мощность новой ЦОФ.

А. МИХАЙЛОВ.

г. Белово.

СЕРДЦА ЖАР — ДРУЗЬЯМ

Металлурги Новокузнецка щедро делятся с друзьями лучшими своими находками. Так, Василий Григорьевич Гурьянов, один из создателей замечательных новинок в области автоматизации, разослал десятки схем и чертежей своим зарубежным коллегам. И дистанционное управление разливкой стали, впервые примененное на КМК группой изобретателей во главе с мастером И. И. Чувиковским и бригадиром М. А. Ващуком, также разошлось по многим странам. Кузнецкие мастера металла лично оказывают помощь своим друзьям. В пуске и наладке металлургических предприятий Польши участвовали мастера Никитин, Шарыкин, Фомин, Шашков.

Зарубежные друзья-металлурги частые гости на КМК. Они всегда находят здесь братский прием. Недавно чехословацкие металлурги из Остравы с завода Витковицы детально знакомились с новинками металлургии, изучали механизацию горновых работ на домнах, перенимали опыт пользования мощными электропушками при закрытии чугунных леток конструкции КМК. Болгарские металлурги из Кремниковца перенимали опыт кузнецких сталеплавильщиков и прокатчиков. Группа венгерских специалистов изучала методы работы наших огнеупорщиков, особенно производство высокосортного сводового кирпича для мартенов. Только что побывали на КМК молодые металлурги из ГДР. Детально знакомил с новинками гостей начальник разливки старейший доменщик Д. М. Рожков. Гости увезли новые схемы загрузки доменных печей, работы автоматизированных воздухонагревателей.

И. ЧИРКОВ.

г. Новокузнецк.

Девятая сессия Кемеровского городского Совета

Вчера в Кемерове состоялась IX сессия Кемеровского городского Совета. Депутаты обсудили организационный вопрос.

Депутат 137-го избирательного округа тов. БЕЛОУС П. М. освобожден от обязанностей председателя горисполкома в связи с избранием его заместителем председателя облисполкома.

Сессия городского Совета избрала председателем исполкома Кемеровского городского Совета депутата 178-го избирательного округа тов. ЗАЛЕСОВА Е. А.

У НИХ ХОРОШЕЕ НАСТРОЕНИЕ

Фотообъектив рассказывает

Далеко за пределами Кузбасса известна продукция завода «Карболит». Здесь выпускаются различные марки ионообменных смол, пресс-порошки, текстолит, изделия из пластмассы для промышленности и сельского хозяйства. Большая доля всей продукции приходится на цех 3-4. В будущем году он выпустит только товаров широкого потребления более чем на 2 миллиона рублей. Пройдем по цеху, посмотрим, как работает коллектив накануне новогоднего праздника.

На первом снимке вы видите бригадира прессовщиц Татьяну Рыбалко. Работа всегда спорится у девушки, а теперь — тем более: накануне праздника она стала кандидатом в члены КПСС.

Любе Устиновой всего восемнадцать лет. Она и года не проработала на заводе, но уже сейчас о ней отзываются как об одной из лучших молодых станочниц цеха. Большую помощь в освоении специальности оказала Любе бригадир участка Р. Игунова. На снимке вверху справа Раиса Игунова и Люба Устинова.

На снимке внизу сердце цеха — гидрокомпрессорная станция. Хозяйничают здесь только двое: машинисты Николай Золотарев и Мария Нагаева.

Когда проходишь по цеху, первое, на что обращаешь внимание, — это много молодежи. Тут получают первые трудовые навыки и школьники. Вот и сегодня мы застали за работой на конвейере десятиклассниц восьмой школы.

Текст и фото **Э. Эттингера.**

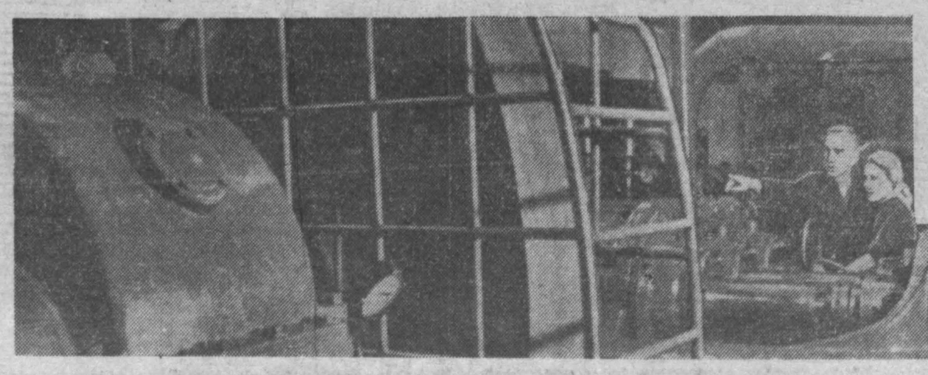

ПАРТИЙНАЯ ЖИЗНЬ

РАЗГОВОР ОТКРОВЕННЫЙ, ОЗАБОЧЕННЫЙ

В «КУЗБАССЕ» 23 и 24 декабря были опубликованы письма из совхоза «Родина», в которых шла речь о серьезных недостатках в работе парткома и первичных парторганизаций этого хозяйства.

Письма обсуждались на аппаратном совещании парткома Беловского производственного управления с участием секретарей партийных комитетов совхозов и колхозов. Получился откровенный, озабоченный разговор о стиле и методах работы.

Во вступительном слове заместитель секретаря парткома управления т. Щегольков подчеркнул, что в письмах из совхоза «Родина» дана об'ективная оценка партийной работы в хозяйстве. Указанные недостатки в той или иной мере встречаются и в других партийных организациях. В совхозе «Ново-Пестеревский» собрания первичных парторганизаций — редкое явление. Вопросы внутрипартийной работы здесь обсуждают лишь в тех случаях, когда есть указание «сверху». В совхозе «Горскинский» агитаторы не работают. Трудно понять, кто из коммунистов и какие именно имеет поручения.

В районе создано 140 партийных групп, из них 60 — в животноводстве. Но лишь отдельные из них активно проявляют себя.

Затем выступали секретари парткомов. Они говорили, что экономика должна быть в центре внимания парткома, что партийная работа должна способствовать успешному решению производственных вопросов. Что же касается стиля и методов работы — здесь мнения разошлись.

Секретарь парткома колхоза «Кузбасс» т. Зайкин, например, отстаивал право секретаря парткома брать на себя функции хозяйственных работников. В качестве аргумента он привел такой пример. Хозяйственники долгое время не могли добыть масляный насос к трактору. Тогда он сам поехал в отделение «Сельхозтехники» и, можно сказать, силой добыл насос. Очень нужный в хозяйстве трактор пустили в ход.

Конечно, такой случай может быть. Но это в деятельности секретаря парткома не главное. Об этом говорили секретари парткомов совхозов «Салаирский» и «Моховский» тт. Соколов и Жданов.

— Многие недостатки в нашей работе, — сказал т. Соколов, — прямое следствие того, что мы слабо опираемся на первичные парторганизации, пытаемся многое делать сами. Надо поднимать активность парторганизаций, партгрупп, коммунистов. Надо учить секретарей парторганизаций и партгрупоргов работе с людьми, партийному контролю над хозяйственной деятельностью, умению правильно расставить коммунистов и через них успешно решать хозяйственные задачи. Мы организовали учебу партийных активистов, налаживаем обмен опытом.

Далее т. Соколов сказал о том, что аппарат парткома, районная, да и областная газеты еще очень мало пропагандируют лучший опыт партийной работы. Его надо собирать буквально по крупицам и настойчиво распространять.

Тов. Жданов поделился опытом организации контроля за хозяйственной деятельностью. Партком совхоза «Моховский» не занимается мелочной опекой хозяйственников, а выдвигает перед ними коренные задачи и берет их решение под свой контроль. С другой стороны, партком мобилизует на решение этих задач первичные партийные организации, партгруппы, каждого коммуниста.

По материалам «Кузбасса»

Партком ежемесячно собирает секретарей парторганизаций, подводит итоги сделанного, обсуждает планы на очередной месяц, а потом добивается выполнения этих планов, следит, чтобы все коммунисты активно выполняли партийные поручения.

Некоторые из выступающих высказали критические замечания в адрес работников парткома управления. В частности, речь шла о том, что его инструктора излишне много занимаются сбором разного рода сведений, справок и мало анализируют работу партийных организаций, не помогают им практически исправлять допущенные ошибки.

На аппаратном совещании высказывалось и сомнение в правомерности критики парткома совхоза «Родина». Тов. Зайкин сказал, что эта критика «бросает тень на всю районную парторганизацию». А ведь район в этом году выполняет планы. Хорошо также, что люди идут в партком по всякому поводу. Это свидетельствует о его авторитете. Примерно в таком же духе высказался и секретарь парткома совхоза «Бачатский» т. Фофанов.

Участники совещания пришли к выводу, что полемизировать по поводу «тени на всю районную парторганизацию» не стоит, так как речь шла о конкретном совхозе. Что касается авторитета парткома, то хорошо, конечно, когда люди идут в партком, особенно если они несут сюда свою озабоченность делами в хозяйстве, помогают вскрыть недостатки, вносят дельные предложения по их устранению, раскрывают душу, просят совета.

Но партком должен насторожиться, если люди обращаются к нему с просьбами решить те вопросы, которые должны решать хозяйственные работники. Значит, тут налицо слабость партийного контроля над администрацией, определенные недостатки в деятельности хозяйственников. И не доставать лампочки или запасные части надо в этом случае секретарю парткома, а добиться четкой работы соответствующих хозяйственных служб.

Именно об этом и сказал в заключение секретарь парткома управления т. Тумилович, подчеркнув, что главное — боевая организаторская и политическая работа парторганизаций, действенный партийный контроль над хозяйственной деятельностью.

В ПОЛКУ ИНЖЕНЕРОВ ПРИБЫЛО

Недавно на вечернем факультете Кемеровского горного института проходила защита дипломных работ студентами-заочниками. Успешно завершили учебу без отрыва от производства горный мастер шахты № 7 г. Киселевска А. И. Курц, участковый нормировщик шахты № 3 г. Анжеро-Судженска В. Ф. Копейко, начальник проектного отдела рудника имени 40-летия ВЛКСМ г. Лениногорска В. Т. Рыков и другие, всего 11 человек.

В феврале на защиту дипломных работ выходит группа вечерников. Среди них — горнорабочие, горные мастера, научные сотрудники исследовательских институтов и т. д., всего 22 человека. С одной только шахты «Северная» заканчивает институт более десяти человек.

Мы ожидаем хороших результатов защиты и от этой группы.

С. НОСКОВ,
доцент, декан вечернего (заочного) факультета Кемеровского горного института.

БУДНИ СОВХОЗА

Когда начиналось лето, животноводы совхоза имени Чкалова сказали: травы пошли хорошие, надоим нынче от коровы на 700 килограммов молока больше, чем в прошлом году. На днях посчитали: надоено уже на 757 килограммов больше. Молоковозы увезли в г. Ленинск - Кузнецкий 11.250 центнеров сверхпланового молока.

☆ ☆ ☆

Из мастерских вышел 22-й трактор. План ремонта на этот год выполнен. Еще два трактора будут готовы 31 декабря. Технику в совхозе ремонтируют узловым методом.

☆ ☆ ☆

Есть в совхозе зимний огород. Он занимает 800 квадратных метров. Отсюда каждый день отправляется на фермы по 800—1.000 килограммов зелени, которая выращивается гидропонным способом.

А. СУНКО.
Ленинск-Кузнецкий район.

Слесарь Дмитрий Филиппович Чернов пока один на Анжерском вагоноремонтном заводе имеет личное клеймо и сдает работу без проверки технических контролеров. Он одним из первых завоевал и звание ударника коммунистического труда.

Фото К. Николаева.

СПРАШИВАЙ — ОТВЕЧАЕМ

РАЙОН ПЕРСПЕКТИВНЫЙ

В центре Кемерова есть стадион, театры, кинотеатры, огромная сеть магазинов, богатое озеленение. А у нас, в заискитимской части города, пока этого ничего нет. Хотелось бы узнать, каковы перспективы застройки района, где мы живем.

В. КЛОКОВ.

На вопрос читателя по просьбе редакции отвечает главный архитектор города Кемерова *В. А. СУРИКОВ.*

В ПРОЕКТАХ развития жилых районов областного центра в заискитимской части в ближайшие годы намечается расселить более 200 тысяч человек.

Этот район будет занимать территорию от реки Искитимки до деревни Сухово. Удаленность от промышленных предприятий, высокая, хорошо проветриваемая площадка, спокойный рельеф местности и, наконец, близость большой реки — все это создает хорошие условия для строительства здесь жилья.

На 1965 год намечены работы между ул. Гагарина и областной больницей, где начался монтаж двух девятиэтажных жилых домов гостиничного типа. К концу года будет начата застройка микрорайонов №№ 11 и 12 (вдоль южной стороны ул. Гагарина), а несколько позже — микрорайонов №№ 5 и 7. Таким образом, в ближайшие годы многоэтажье приблизится вплотную к мосту через реку Искитимку.

В связи с увеличением здесь населения первоочередной становится проблема развития предприятий торговли, общественного питания и бытового обслуживания. Планом здесь предусмотрено много интересного. Помимо школ и детских учреждений, размещаемых в каждом микрорайоне, создается общерайонный центр, где будут учреждения городского значения: крупный кинотеатр, Дворец культуры с библиотекой, выставочный зал, Дворец спорта, танцевальный зал, гостиница, крупный торговый центр, административные здания и ряд других учреждений. Планируется строительство кинотеатра на 600 мест, клубов, небольших библиотек, в том числе и детских, поликлиник, магазинов, столовых, комбинатов бытового обслуживания.

В 1965 году будет вестись строительство широкоформатного кинотеатра на 1.200 мест в Комсомольском парке. Там же планируется построить кафе, а неподалеку — столовую и жилые дома с магазинами. Решается вопрос о сооружении нового цирка на 2.000 мест близ моста через реку Искитимку.

Генеральным планом намечается создать спортивный комплекс в северной части района — на территории будущего центрального парка города, около областной больницы. Планируется комплекс спортивных площадок на территории Комсомольского парка. Будет и стадион — на пересечении улиц Садовой и Кустанайской. В каждом микрорайоне предусматриваются территории для создания спортивных площадок и различных скверов для отдыха населения. Наконец, на стыке двух районов города, Центрального и Заискитимского, запроектирован спортивный комплекс, в котором будет размещен стадион на 30 тысяч зрителей.

Проблема организации широкой сети транспортных магистралей, развитие транспортных средств, обеспечение района сетью инженерного оборудования — большие вопросы. Многие из них решаются сейчас, значительный об'ем предстоит сделать и в будущем. Все это требует значительных средств и, конечно, времени. Но одно можно сказать совершенно точно: заискитимский жилой район — молодой, перспективный. Со временем он станет одним из лучших в городе.

«ЗОЛОТОЙ» ОГУРЕЦ

Совхоз «Северный» треста совхозов совнархоза имеет теплично-парниковое хозяйство площадью немногим более полутора гектаров. За год мы собираем два урожая: весной и поздней осенью. Кроме того, всю зиму в торговую сеть областного центра от нас поступает зеленый лук, свекольник. Но широкого сбыта он не находит. Ежедневно теплично-парниковое хозяйство может сдавать по 500—600 килограммов зеленого лука, а принимает торговая сеть только по 100—150 килограммов. Отсюда громадные убытки. И это не все. Значительные потери несет совхоз и от выращивания второго урожая овощей. Приведем несколько примеров. Весной этого года совхоз продал 1.657 центнеров овощей, выращенных в теплице, на 173.449 рублей, а затратил на производство вдвое меньше. Выгода выращивания овощей ранней весной налицо. Получена солидная экономия.

А вот результаты второго, осеннего, урожая. От продажи 246 центнеров овощей совхоз получил 8.251 рубль. В то же время затраты на производство составили 34.075 рублей. Себестоимость центнера овощей почти в три раза выше, чем весной. Совхоз понес большие убытки.

В такое положение хозяйство попадает потому, что в зимнее время ни помидоры, ни огурцы не успевают входить в силу — больно короток световой день, а электроподсветка отсутствует. Сказываются на себестоимости и затраты на обогрев теплицы.

Стоит только дать в теплицы электроосвещение, и не будет таких больших потерь. Но руководители треста совхозов совнархоза на все наши предложения отмалчиваются, их, видимо, не волнует, в какую копеечку обходится для хозяйства каждый выращенный огурец или помидор. И получается так: ел бы сам — да дорого слишком, продал бы на рынке — да разве кто возьмет?

Ф. ЯРОШЕНКО,
управляющий фермой совхоза «Северный».
Е. КОРКИНА,
агроном отделения.

ИМПУЛЬСНЫЙ ЩИТ

Щитовая система добычи угля на выположенных пластах до сих пор не применяется. Перекрытия «не идут» — не хватает здесь той силы горного давления, какая заставляет их «тонуть» на крутых пластах. Заместитель главного инженера шахты № 3-3-бис Леонид Степанович Сенько стал искать тот импульс, какой нужен щитовому перекрытию, чтобы оно, хотя и в принудительном порядке, двигалось бы на выположенном пласту. И отыскал.

...Он шел по основному штреку. Где-то далеко впереди тяжело вздохнул взрыв очередной отпалки в забое. Тугая воздушная струя овеяла лицо. На какое-то мгновение почва под его ногами качнулась.

Взрывы со стороны завала! Вот что может явиться импульсом.

Идея правильная, но решения ее пока не было. А если использовать гидравлику? Дорого. Отдавая поискам все свободное время, Леонид Степанович заинтересовал ими инженеров И. А. Файнера и С. И. Запреева.

Решение пришло совершенно неожиданно и просто. Как-то поехали они на автомашине за город. Лопнула шина. Когда начали накачивать в колесо воздух, сплюснутая под тяжестью кузова покрышка стала полнеть. С каждым новым опусканием поршня насоса она пульсировала, увеличивалась в об'еме и толчками поднимала кузов.

Друзья многозначительно переглянулись...

Инженеры засели за расчеты геометрии нового перекрытия — щита с пузырями из резины, покрытой защитной панцирной сеткой. Расположенные на секциях перекрытия со стороны завала, эти пузыри должны пульсировать и подвигать щит вперед.

Скоро расчеты воплотились в строгих линиях чертежей на ватмане, а затем и в модели. Многократные стендовые испытания превзошли самые смелые прогнозы авторов.

На Прокопьевском механическом заводе заканчивается изготовление всей металлической части нового перекрытия. В начале будущего года начнется монтаж первого импульсного щитового перекрытия. Управлять его секциями забойщики станут с помощью сжатого воздуха.

А. СНЕТКОВ.

К ЗНАНИЯМ

Каждому труженику села — специальность тракториста! Под таким девизом проходит всеобуч в колхозе им. Ленина. В кружке, руководит которым механик артели коммунист Арнольд Михайлович Кремер, будущие механизаторы хорошо изучили устройство двигателя трактора ДТ-54.

Весной 1965 года на каждом колхозном тракторе будут работать по два механизатора.

М. АКИМОВ.

Подарок механизаторов

Весна — строгий контролер. Об этом помнят механизаторы совхоза «Ступишинский». Еще осенью, не дожидаясь окончания страды, начали ремонтировать агрегаты узловым методом. Сейчас видно, что расчеты не подвели. План четвертого квартала механизаторы выполнили намного раньше срока. На линейку готовности поставлено 30 тракторов, 20 самоходных комбайнов, почти весь прицепной инвентарь.

Совхозные рационализаторы В. Черновец, П. Гомеза и В. Травинский предложили изготовлять мягкое соединение карданного вала трактора ДТ-54 своими силами. Качество ремонта повысилось, а затраты на этой операции снизились в два раза.

Д. КАТКОВ,
главный инженер совхоза «Ступишинский».
Тяжинское управление.

ЭКСПЕРИМЕНТЫ, ЭКСПЕРИМЕНТЫ...

КОГДА ЖЕ ГИДРОШАХТА «КРАСНОГОРСКАЯ» ДАСТ БОЛЬШОЙ УГОЛЬ?

ПРОЕКТ, составленный институтом ВНИИГидроуголь, способен поразить даже самое пылкое воображение. Листаем страницу за страницей, и перед глазами встают картины одна радужнее другой. В самом деле...

...Мощная струя воды, поданная через гидромонитор, словно меч, легко врывается в угольный массив. И стена угля «тает» на глазах. Разбитая на мелкие глыбы, она тут же выносится из забоя. Затем отбитый уголь попадает на транспортные артерии шахты: сначала на желоба и, наконец, по трубопроводам выдается на-гора.

— Просто, не правда ли? — переспрашивает нас главный инженер шахты «Красногорская» т. Терехов.

Да, действительно, просто. И в этом, пожалуй, главное преимущество гидродобычи, в защиту которой сказано уже немало. Именно это позволяет новой технологии успешно конкурировать с обычным — «сухим» способом добычи, с самой производительной горной техникой.

Возьмем ту же «Красногорскую». Она была построена с расчетом на «сухой» способ отработки угольных пластов. Семь лет назад ее начали реконструировать. Она тогда имела среднесуточную добычу 1.780 тонн и производительность труда рабочего 52,8 тонны. Себестоимость тонны угля составляла 6,3 руб.

Что же сулили «Красногорской» реконструкция, перевод ее с «сухого» способа на гидравлический? Многое. По проекту она уже сейчас, в канун 1965 года, должна давать не менее 3.000 тонн угля в сутки. При этом производительность труда намечалось довести до 92,6 тонны. Правда, при одном условии: «если реконструкция будет выполнена в соответствии с проектом». Так предписывали работники ВНИИГидроугля горнякам и шахтостроителям.

Забегая вперед, скажем, что это требование горняки и шахтостроители выполнили. А результаты?

— К сожалению, похвалиться пока нечем, — заявляет начальник шахты т. Волков. — Показатели не только не близки к проектным, но значительно ниже достигнутых в 1957 году. Среднесуточная добыча — 1.773 тонны. Производительность рабочего — 52,5 тонны, себестоимость тонны угля — 10,29 руб. Почти на 8 кубометров на тысячу тонн добычи увеличился расход леса, а потери угля в недрах составляют 47,2 проц. — на 12 проц. больше, чем были раньше.

— А вы еще сравните проект с действительным положением дел, — посоветовали работники треста «Прокопьевскуголь».

Что ж, давайте сравним. Мы прошлись по всей технологической цепочке — от забоя до погрузки угля в железнодорожные вагоны. И выявилась довольно грустная картина.

ДО ПЕРЕВОДА на гидравлический способ на «Красногорской» основной системой отработки пластов была щитовая. С помощью перекрытий здесь добывалось более 60 проц. угля. И они неплохо себя зарекомендовали. Из-под каждого щита семь лет назад горняки добывали в среднем за месяц 9.065 тонн угля. Это намного больше, чем в среднем по бассейну. Работники ВНИИГидроугля низвели щитовую систему до положения пасынка. Сейчас из-под перекрытий добывается менее одной трети угля. Что же институт предложил взамен? ПГО и ПГВ. Это системы подэтажных штреков с гидроотбойкой, первая — с обрушением, вторая — с выпуском угля.

С группой горняков участка № 6 мы находимся на подэтажном штреке, пройденном по пласту IV Внутреннему. Начальник участка т. Студенов дает такую справку:

— Пласт имеет мощность более двадцати метров. Отрабатывается системой подэтажных штреков с гидроотбойкой и обрушением.

Скажем прямо: система стара, как мир. Ведь это по сути дела длинные столбы по простиранию при выемке угля горизонтальными слоями. Но при слоях на таких пластах, как IV Внутренний, проводится всего два штрека, а на участке № 6 их три. Да и орт не счесть.

Не отличается новизной и сама технология выемки. Это обычные камеры, которые проектировщики из ВНИИГидроугля называют заходками. А ведь разница между ними лишь та, что в обычных камерах уголь, как правило, отбивается с помощью взрывчатки, а в заходках — водой.

Кстати, о воде. В начале статьи мы недаром упомянули о мощной струе, перед которой не могут устоять даже самые крепкие угольные залежи. Но для этого нужны высокие напоры, порядка 90—100 атмосфер. Из зарубежной практики известно, что лучше, экономически выгоднее создавать высокие напоры на местах, то есть непосредственно у гидромониторов.

Проектировщики из ВНИИГидроугля поступили по-другому. В тот день, когда мы были на «Красногорской», ни один из забоев по IV Внутреннему не работал.

— Дело в том, — пояснил главный инженер шахты т. Терехов, — что забои здесь переведены на высокие напоры. А мы их не можем дать, потому что в эту смену в шахте занято много людей.

Тревога главного инженера не без оснований. Высоконапорные водоводы протянулись на шахте на многие сотни метров. Но где гарантия того, что где-то что-то не выйдет из строя? Работники института гарантий на безаварийную работу не дали. Вот и приходится горнякам работать по очереди — то в одном, то в другом забое. Не очень много при этом дашь угля.

А как отрабатываются на «Красногорской» другие пласты? И там технология не блещет новизной, разумеется, применительно к гидродобыче.

— Пробовали поставить гидромонитор под щит, — рассказывали нам в отделе главного инженера, — не вышло. Не оправдала себя и система подэтажных штреков с гидросмывом и выпуском. Пришлось в конце концов вновь переходить на «сухой» способ добычи угля обычными лавами и щитами. Гидромониторы же оставили в шахтах, смывать отбитый взрывчаткой уголь. В общем, вернулись к тому, что было семь лет назад.

ТУТ ЖЕ нам показали одну выработку. Впрочем, так ее можно назвать с большим приближением. Похоже на то, что неопытный проходчик кое-как отбурил шпуры и отпалил.

— Между тем, — пояснил начальник участка т. Студенов, — здесь работал гидромонитор на высоком напоре и с программным управлением.

Мучились с ним горняки долго. Но, несмотря на все труды, за месяц удалось пройти всего... 32 метра подэтажного штрека небольшого сечения. И такого, что его едва-едва удалось закрепить из-за совершенно неудовлетворительной конфигурации.

В плановом отделе шахты нам сообщили: в настоящее время на «Красногорской» для того, чтобы добыть 1.000 тонн угля, проходчики должны сделать 177 выходов. В то же время на соседних шахтах — № 5-6, «Северный Маганак», работающих в аналогичных горногеологических условиях, на это затрачивается на 20 с лишним выходов меньше. На гидрошахте их больше потому, что более трудоемкой стала доставка в забои крепежа.

Работники института рекомендовали доставку материалов производить по подвесным дорожкам. Мы видели их, эти дорожки, изготовленные из швеллеров. Одновременно наблюдали и такую картину: проходчик, взвалив на плечо двухметровую стойку, с трудом пробирается по выработке, в которой бушует поток воды и угля. Дело в том, что дорожки проложены лишь в капитальных выработках, а на участках их днем с огнем на сыщешь. Да и в капитальных выработках они бездействуют — нет тельферов. Правда, они были. Но испытания показали, что конструкция их не совсем надежна. Работники института обещали довести тельферы до ума. И «доводят»... почти целый год.

ПОДСЧЕТ показывает, что гидравлический транспорт должен быть самым дешевым. И он мог быть, если бы...

— Этих «если» и у нас хоть отбавляй, — заявляют работники транспорта «Красногорской». — Снабжение трубами — никудышное. Углесосы то и дело выходят из строя. Всего за девять месяцев одних дробилок сменили двадцать. Часто выходят из строя и задвижки...

Трудно перечислить все «если». Происхождение же их одно: проектировщики и здесь многое не продумали, не предусмотрели. И не в «мелочах». Возьмем те же углесосы. По проекту их должно быть в шахте всего четыре с расчетом на среднесуточную добычу в три тысячи тонн. Сейчас на-гора выдается в сутки менее двух тысяч тонн. А углесосов уже... восемь. Для установки дополнительных механизмов пришлось еще пройти камеру, которая обошлась не в одну тысячу рублей. Такая же история получилась с дробилками, насосами. И все потому, что конструкция механизмов ненадежна, сроки службы их в проекте завышены.

Дорого обходится горнякам этот просчет. Транспорт угля на «Красногорской» не только не стал дешевле после перевода на гидравлический способ, а, наоборот, он в 2,7 раза дороже, чем при обычном способе.

☆ ☆ ☆

Почти два года назад зам. директора ВНИИГидроугля по научной части т. Теодорович говорил:

— Разумеется, в проекте реконструкции шахты «Красногорская» возможны отдельные неточности, мелкие ошибки. Но они не могут оказать существенного влияния на основные технико-экономические показатели, заложенные в проекте. Мы убеждены в преимуществах гидродобычи...

Скажем прямо: мы тоже убеждены в том, что гидродобыча в конце концов пробьет себе дорогу. Только когда? Разумеется, прежде всего тогда, когда меньше будет у работников ВНИИГидроугля грубых просчетов, когда прекратится «выдача на-гора» недоработанных проектов. А бесконечные эксперименты в промышленных масштабах дорого обходятся государству, способны лишь подорвать веру в любое доброе начинание.

С. ТРОШИН,
спец. корр. «Кузбасса».
Новокузнецк—Прокопьевск.

КОРОТКО

Производство алюминия — очень энергоемко, и коллектив Новокузнецкого алюминиевого завода проводит большую работу по экономии электроэнергии. В 1964 году металлурги сберегли государству 32 миллиона киловатт-часов. Их хватит для бытовых нужд такому городу, как Новокузнецк, на 100 дней.

В. ХРИСТЕНКО.
г. Новокузнецк.

ПАРТИЙНАЯ ХРОНИКА

Как позвонить из центра Белова на какую-нибудь шахту, стройку, угольный карьер или на любое другое предприятие? Нужно, как правило, «преодолеть» от трех до пяти коммутаторов, принадлежащих различным ведомствам. Очень часто так и не удается дозвониться. Да и слышимость плохая. Это одна из ненормальностей в обслуживании трудящихся Белова телефонной связью. Немало недостатков и в работе городской почты, телеграфа. Все почему Беловский горком КПСС вынес этот вопрос на обсуждение бюро.

Бюро горкома партии признало необходимым передать городскому узлу связи телефонные линии шахты «Пионерка», Полысаевского шахтостроительного управления и Ленинского стройуправления № 2. Признано необходимым построить городской дом связи, упорядочить доставку в Белово центральных газет и журналов, повысить культуру обслуживания населения, навести порядок с наименованием улиц и нумерацией домов, улучшить организаторскую и воспитательную работу среди работников почты, телеграфа и «Союзпечати».

(Корр. «Кузбасса»).

Три декабря

ПОЭМА

В. Махалов

ВЕТЕР, декабрьский ветер,
на голос мой отзовись.
Беру я тебя в свидетели
большой человечьей любви.
Любовь — это что-то весеннее
и солнечное всегда,
если даже цветение
ей выпадет в холода.
Она ледники расплавит,
она сугробы спалит —
такое дано ей право
от Солнца и от Земли,
которые этим чудом
живут миллионы лет.
И будут живы, покуда
Любовь живет на земле!

ВОИНСТВЕННАЯ, упрямая,
как ясный солнечный свет,
к Мишке любовь нагрянула
в семнадцать ребячьих лет.
Взошла она, словно солнышко,
над Мишкиною судьбой,
и сердце его наполнила
радостною мечтой.
Он шел, как будто по радуге,
по тропке своей любви
и песня великой радости
звенела в его крови.
Тропка была протоптана
к приметному деревцу —
к старому Зинкину тополю,
к резному ее крыльцу.
Сколько ждалось и верилось
Мишке здесь в этот год —
разве девичья ветреность
это когда поймет?

ОНА его не понимала.
И, может, только потому
его любви не принимала,
была недоброю к нему.
И в чем-то чуточку взрослее,
всегда насмешлива, резка,
на все мальчишечьи затеи
смотрела Зинка свысока.
Но иногда, видать, от скуки
или на зло другим парням
свои порывистые руки
тянула к Мишкиным кудрям.

МОЛОДА, красива, крутоброва,
притушив огни лукавых глаз,
выходила Зинка Королева
на девичий бойкий перепляс.
Озорно плечами поводила,
пробовала землю каблучком.
И взлетал платочек белокрылый
голубком над нашим пятачком.
Как она плясала,
как плясала!
Как летали косы у нее.
И гармонь без устали играла,
ей отдав дыхание свое.
Под ноги частушки-хохотушки
ей кидали парни-остряки.
И смотрели с завистью подружки,
прикусив цветастые платки.

НОЧКОЙ летнею, ночкой лунной
то печальна, то весела
долго бродит Мишкина юность
за околицею села.
Как она горда и вихраста,
эта юность. Откуда к ней
поспешает навстречу счастье?
Кто на это ответит мне?..
А счастье вовсе не спешило.
Литые косы расплело
и свет в окошке потушило,
и спать, усталое, легло.
И снились сны ему на зорьке,
что все желанное сбылось.
И только, как это ни горько,
в них места Мишке не нашлось.

В ДОЖДЛИВЫХ днях тонуло
лего.
Затихла листьев кутерьма.
И как-то очень незаметно
пришла метельная зима.
С ветрами, вьюгами седыми,
со скрипом кованых саней,
с косматыми чубами дыма
в окоченевшей вышине.
И в эту пору, в эту пору,
когда зима держала власть,
пошли в деревне разговоры,
что Зинка в город собралась.
Не в гости вовсе, не по делу
и не из корысти какой,
а просто Зинке захотелось
отведать жизни городской.

А ОН не верил.
Но однажды
декабрьским утром ледяным
она уехала. И даже
забыла попрощаться с ним.
Прошла неделя.
Месяц минул —
от Зинки не было вестей.
И Мишку так неодолимо
вдруг потянуло вслед за ней.
Он уходил за ней в погоню.
Бросались вскачь по вечерам
его любви шальные кони
навстречу вьюгам и ветрам.

ГУБНОЙ помады тюбик
стерт наполовину —
давно не красит губы
Королева Зина.
И зеркало овальное
без дела пропадает —
лицо ее печальное
все реже с ним бывает.
А было, было, было,
совсем другое было —
она его любила.
Да еще как любила!
Была красивой Зинка
среди своих подруг.
Бордовая косынка
горела на ветру.
Горели губы жарко,
глаза горели жарко.
Мне многого не жалко,
а Зинки этой жалко.
Ах, Зинка, Зина, Зинушка —
плетеная коса,
нелегкая кручинушка
сожгла твои глаза,
высушила слезоньки
за пару горьких лет.
Осеннею березонькой
живешь ты на земле.
Осенней, неприкаянной,
лицом белым-бела.
А ты была отчаянной,
счастливою была!
Парням ночами снилась ты.
И мне ты тоже снилась.
Так что, скажи на милость ты,
с тобою приключилось?

ОКНО в узорах расписных —
веселая листва.
Затейливый пейзаж весны
мороз нарисовал.
Укутал на ночь в пухлый снег
он маковки берез.
Наверно, грезил о весне
озябший дед-мороз.
Он с белым цветом был в родстве
немало тысяч лет.
И потому окрасил свет
в привычный белый цвет...
Притихла Зинка у окна —
ей что-то не до сна.
Ее печаль, как ночь, темна,
как льдинка, холодна.

ЗДРАВСТВУЙ, Мишка!
Заходи, пожалуйста,
в город наш,
в глаза его гляди.
Вместе с вьюгой,
вместе с ветром яростным
не стесняйся, Мишка,
заходи!..
И он шагнул через порог,
широкоплеч и строг.
Морщинка ломкая у губ —
упрямо и резка.
Вихрастый своевольный чуб
пригладила рука.
Из давних дней,
из давних лет
он к ней пришел сюда.
В глазах его качнулся свет,
как горькая беда.
Еще неузнанный, чужой
стоял он перед ней
за той невидимой межой —
в совсем другой стране.
В другой стране
и стороне,
уплывшей в забытье.
О друг мой Мишка,
как же ей
напомнить про нее,
Про ту страну и сторону,
в которой ты живешь,
сказать ей, что ее одну
туда с собой зовешь?

СПАСИБО, память!
В этот раз
ты Зинке помогла...
Она, не поднимая глаз,
стояла у стола.
Слезинка капелькой росы
дрожала на щеке.
И громко тикали часы
на Мишкиной руке:
— Со мной всегда шутила ты,
обняв мое плечо,
мол, подрасти, мой миленький,
и приходи еще.
Я эту речь недлинную
запомнил хорошо.
С тех пор два года минуло,
и я к тебе пришел.
Нежданным и негаданным,
далеким и чужим.
Ты рада иль не рада мне? —
По правде все скажи!..
У Зинки брови строжатся,
у Зинки в пальцах дрожь:
— Не хочется!
Не можется!
Не трожь меня! Не трожь!
Такая доля вышла мне —
тебе ль ее понять!
Ой, Мишенька,
ой, лишенько,
не спрашивай меня!..

И ОН СТОЯЛ, не спрашивал,
до боли пальцы сжав.
Слова казались страшными,
как пересверк ножа.
Любовь его, печаль его —
звезда тревожных лет.
И к ней он шел отчаянно
по солнечной земле.
И вот он, светом залитый,
в лучах ее стоит —
в морозных диких зарослях
бушуют соловьи.
Летят на подоконники,
по стеклам бьют крылом.
И сердцу беспокойному
светло и тяжело.

И СЛОВНО впервые заметив
своей красоты торжество,
в ином, неожиданном свете
увидела Зинка его —
влюбленного, милого парня,
который за тысячу верст
любовь, а не добрую память
к порогу любимой принес.
В ладонях широких и щедрых
сумел он ее донести.
Декабрьские вьюжные ветры
ему помогали в пути.
И вот он стоит перед нею —
родной и чужой.
От того,
что счастье приходит позднее,
чем мы ожидаем его.

МЫ ЖИЗНЬ познавали всяко:
учились смеяться и плакать,
учились сдерживать слезы
и прятать в глазах улыбки,
умели грешить серьезно
и исправлять ошибки.
И в этом, наверно, мудрость
заложена между прочим, —
недаром ясное утро
приходит к нам после ночи.
Недаром большая правда
горька в своем изначале.
Недаром на радость право
дается после печали.
И если б жизнь обделила
нас бедами и ненастьем,
откуда взялась бы сила
для трудной борьбы за счастье?

В ЭТУ НОЧЬ под окнами у Зинки
ветры спали, крылья распластав.
Эта ночь была особо длинной,
очевидно, вовсе неспроста.
Был не смят сугроб ее подушек,
Лился свет из окон не спеша...
Если говорить умеют души —
Говорила Зинкина душа.

ПРОСТИ меня, Зинка!
Я знаю, непросто
тебе вспоминать свое горе сейчас.
В поступке немного моем
благородства,
но я перебью твой
печальный рассказ.
Мне все твои беды
до боли знакомы.
Я помню твой каждый поступок
и шаг
с тех пор, как ушла ты
из отчего дома
и стала по-своему жить
и дышать.
Мой город тебя по-хорошему
встретил
спецовку строителя выдал тебе.
И стал он за самую малость
в ответе
в твоей неразумной девичьей
судьбе.
Росли, как грибы, корпуса
заводские
на месте, где были бурьян
да пустырь.
Их к небу на сильных руках
возносили
девчата и парни — такие,
как ты.
Я помню, как с первой рабочей
наградой,
оставив на время свои мастерки,
тебя от души поздравляла
бригада
и тискала руку твою по-мужски.
Начальник участка чуть-чуть
запоздало
пришел на бригадное к нам
торжество...
Не думали все мы тогда,
не гадали,
что с первого взгляда
полюбишь его.
А ТЫ полюбила.
И с этой минуты
забил твоей нежности скрытый
родник...
Мне трудно сейчас вспоминать
почему-то
про эти счастливые Зинкины
дни.
В них не было счастья.
А было в них — горе.
В них — темная ночь
разметала крыла.
И это узнали мы, поняли вскоре.
Слепою одна только Зинка была.
Она независимо с нами держалась
на дальнем и скрытом
своем берегу.
И только морщинка печально
сломалась
у Зинкиных жарко очерченных
губ.
Обманы, потери...
И снова — потери.
И завтра — похожее всем
на вчера.
Игра на великом девичьем
доверье,
привычная, точная, злая игра...

ГОРЕЛИ каменщиков лица
от злых декабрьских холодов,
и мастер трогал рукавицей
седую изморозь усов.
Была протоптана дорожка,
наверно, доброй сотней ног
к избушке, что на курьих ножках
окном смотрела на восток.
Она, по сущности, свидетель
преображения земли.
И потому на белом свете
ей лучше места не нашли.
Здесь сторожиха тетя Маша
калила печку добела.
Здесь получала стройка наша
запас добротного тепла.
Здесь столько раз сшибались
в спорах,
сбивались на крикливый тон,
когда касались разговоры
проблемы с именем «бетон».
Прораб, угрюмо брови сдвинув,
над чертежами тут корпел,
и полушубок из овчины
на нем отчаянно скрипел.

ОН БЫЛ начальник
как начальник.
Особых доблестей за ним
мы никогда не замечали.
Он был, пожалуй, нелюдим.
Еще годами вроде молод,
высокий, статный, полный сил,
в своей душе какой-то холод,
как нам казалось, он носил.
Ходили потихоньку слухи
о том, что бросил он семью.
И все такое — в том же духе...
Но слухов я не признаю.
В одно я только верю глухо:
ошиблась наша Зинка в нем.
И вовсе ни при чем тут слухи,
и все другое ни при чем.

О МИШКА, как я понимаю
всю боль и горечь этих слов,
как близко к сердцу принимаю
твою нелегкую любовь,
твою мальчишескую силу
и душу жаркую твою —
они сегодня победили
в неравном яростном бою.
В покрытой копотью теплушке,
где стол да шаткая скамья,
по праву тайному подслушал
ваш разговор короткий я.
Ты говорил ему:
— Начальник!
Зачем ты душу ей мочалил?
Зачем плевал на все святое,
когда любви такой не стоил?
Зачем?..
На тысячу вопросов
всегда готов один ответ.
Начальник с пеплом папиросы
стряхнул рассеянное: «Нет!»
Сказал и посмотрел устало,
совсем обычно и не зло.
Но это ясно означало,
что время Мишки истекло.

НЕТ! Время Мишки начиналось!
Он был с мечтой дыханьем слит.
К весенним солнечным причалам
его спешили корабли.
Пусть он еще не знал об этом,
неправдой первой оскорблен,
поверьте на слово поэту,
что будет скоро счастлив он.
Не в третьем если, так
в четвертом.
Не в декабре, так в феврале.
Все потому, что знаю твердо:
Любовь бессмертна на земле.

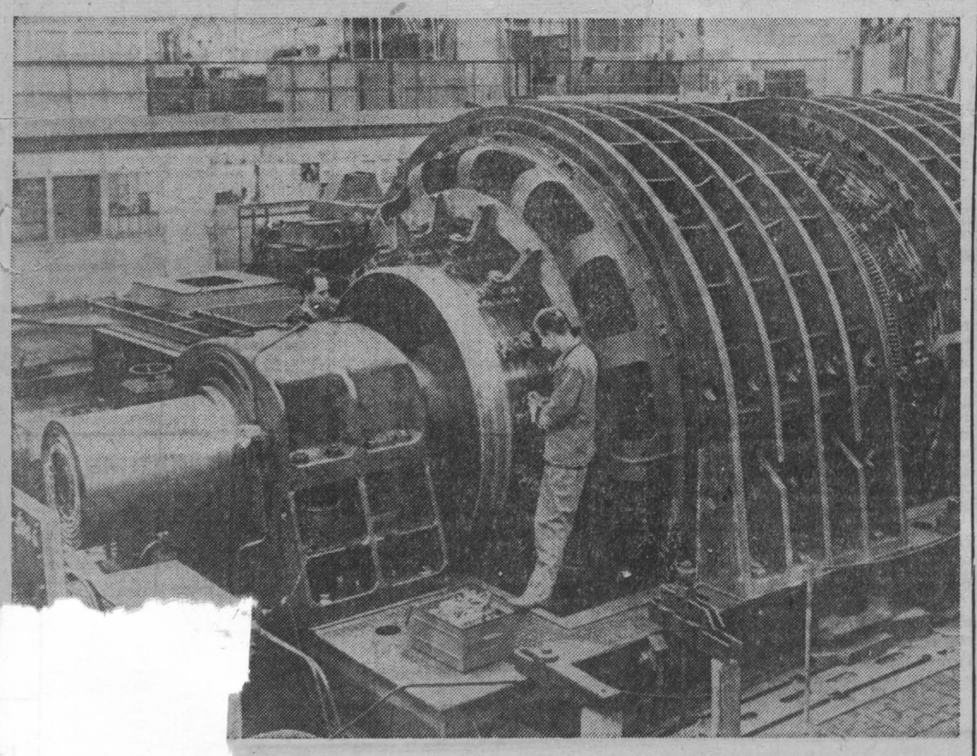

...Ленина в ...ческого в ...ый крупный ...ехословакии ...ность двигателя — 6.000 ...ватт, весит он 280 тонн.

Этот электродвигатель предназначен для прокатного стана Восточнословацкого металлургического завода.

НА СНИМКЕ: электромонтер Войтех Ружичка и техник Павел Ботка за регулировкой коллектора электродвигателя.

Фото ЧТА—АПН.

МЕЖДУНАРОДНАЯ ЖИЗНЬ

ВЫБОРЫ В НИГЕРИИ

ЛОНДОН, 30 декабря. (ТАСС). На состоявшейся 29 декабря во второй половине дня встрече президента Нигерии Ннамди Азикиве с премьер-министром Абубакаром Тафава Балева было принято решение о проведении 30 декабря выборов в федеральный парламент страны, как планировалось раньше.

Один из двух предвыборных блоков политических партий Нигерии — Об'единенный прогрессивный великий союз (УПГА) — об'явил о том, что он будет бойкотировать выборы. Об этом сообщает корреспондент агентства Рейтер из Лагоса.

Президент Италии принес присягу

РИМ, 29 декабря. (ТАСС). Сегодня на совместном заседании обеих палат итальянского парламента новый президент республики Д. Сарагат принес присягу и зачитал свое первое президентское послание.

ОТСТАВКА ОТКЛОНЕНА

РИМ, 30 декабря. (ТАСС). Президент Джузеппе Сарагат отклонил заявление об отставке, врученное ему председателем совета министров Италии Моро в соответствии с предусмотренной конституцией практикой. Просьба об отставке, вручаемая новому президенту, вступившему на свой пост, носит формальный характер.

Дискриминация продолжается

НЬЮ-ИОРК, 30 декабря. (ТАСС). Законодательное собрание штата Нью-Йорк давно уже одобрило положения закона о гражданских правах, запрещающие расовую дискриминацию в местах общественного пользования. Однако, как отмечается в передовой газеты «Нью-Йорк пост», неграм и пуэрториканцам в городе Нью-Йорке очень часто не разрешается пользоваться такси.

В силу западной солидарности?

РИМ, 29 декабря. (ТАСС). Сообщения итальянской печати говорят о вмешательстве Италии во внутренние дела Конго. Согласно материалам, опубликованным в газете «Темпо», в военных операциях против конголезских патриотов чомбовским карателям «официально помогают подразделения итальянских военно-воздушных сил».

Стало известно также, что правительство Италии оказывает помощь Чомбе и несколько иным способом: оно закрывает глаза на факты вербовки итальянских граждан в армию белых наемников.

По свидетельству еженедельника «Экспрессо» вместе с бельгийскими, английскими, южноафриканскими и прочими авантюристами в Конго сеют смерть и итальянцы.

Как видно, правящие круги Италии не хотят отставать от своих партнеров по НАТО — США и Бельгии — в деле оказания «всеоб'емлющей помощи» палачу конголезского народа Моизу Чомбе. Ведь у них тоже есть «законное» оправдание для вмешательства — договор с Конго «о техническом и военном сотрудничестве».

КРАТКИЕ СООБЩЕНИЯ

● В крупнейшем порту Камеруна—Дуале бросил якорь первый советский траулер. Он доставил сюда 136 тонн свежемороженой рыбы. Продажу рыбы населению будет осуществлять фирма «Энсе Пешри», которая создана в стране с целью реализации одного из пунктов советско-камерунского торгового соглашения. Советский траулер № 88, приписанный к Рижскому порту, будет доставлять в Камерун рыбу несколько раз в месяц.

● Поверенный в делах Чехословакии в Об'единенной Республике Танзания Ф. Вомачка передал министерству здравоохранения Занзибара две укомплектованные новейшим оборудованием автомашины скорой помощи. Принимая дар, министр здравоохранения Занзибара Абуд Джамбе тепло поблагодарил правительство и народ Чехословакии за дружественную помощь.

● Правительство Об'единенной Республики Танзания официально об'явило о намерении взять под свой контроль радиовещательную корпорацию Танганьики (Танганьика бродкастинг корпорейшн) и сделать ее отделом при министерстве информации и туризма. В годы колониального господства Англии и до настоящего времени эта корпорация существовала как частная организация.

● В Ибадане (Западная Нигерия) открылась конференция профессоров и преподавателей университетов Африки и Среднего Востока.

● Об'единенный комитет действий нигерийских профсоюзов призвал всех членов профсоюзов провести в стране сидячую забастовку в поддержку требования об отсрочке парламентских выборов в Нигерии, назначенных на 30 декабря.

(ТАСС).

Помощь народу Цейлона

Председатель Совета Министров СССР А. Н. Косыгин направил премьер-министру Цейлона Сиримаво Р. Д. Бандаранаике телеграмму следующего содержания: «С глубоким огорчением мы узнали о тяжелом стихийном бедствии — урагане, обрушившемся на северные и восточные районы Цейлона в ночь с 22 на 23 декабря. От имени народа и правительства Советского Союза выражаем вам и народу Цейлона искреннее сочувствие в связи с постигшим вашу страну несчастьем.

Советское правительство приняло решение передать в ваше распоряжение строительные материалы, медикаменты и продовольствие для оказания помощи пострадавшему населению.

Просим передать наши соболезнования семьям, пострадавшим от стихийного бедствия».

ТЕПЛОТА ДРУЖБЫ

КАИР, 29 декабря. (ТАСС). Вчера вечером глава находящейся в ОАР с официальным визитом делегации Верховного Совета СССР А. Н. Шелепин устроил пресс-конференцию, на которой рассказал о своих впечатлениях от 10-дневного пребывания в ОАР. За короткое время, заявил он, мы смогли познакомиться с различными сторонами жизни народов ОАР, с преобразованиями, сделанными после революции, с достижениями в области экономики, в промышленности. Мы чувствовали теплоту дружбы ваших руководителей и народа к нам, представителям советского народа. Мы очень довольны результатами нашей поездки и думаем, что визит нашей делегации будет способствовать укреплению дружественных связей и упрочению сотрудничества между нашими народами, между нашими парламентами, между нашими странами.

Мы очень довольны встречами с руководителями ОАР. Мы обсудили многие вопросы, представляющие интерес для обеих стран. Мы говорили откровенно, как друзья, как люди, которых об'единяет общая цель — борьба с колониализмом. И мы сделаем все от нас зависящее для того, чтобы дружба между нашими странами росла и развивалась.

Будем же крепить нашу дружбу, сказал в заключение А. Н. Шелепин, крепить ее во имя нашего народа и народа ОАР, во имя народов Африки и Азии, во имя всех народов мира.

Из поездки в Об'единенную Арабскую Республику

МОСКВА, 29 декабря. (ТАСС). Сегодня из Каира в Москву возвратилась делегация Верховного Совета СССР. Советские парламентарии во главе с депутатом Верховного Совета СССР, заместителем Председателя Совета Министров СССР, членом Президиума Центрального Комитета КПСС А. Н. Шелепиным находились в Об'единенной Арабской Республике с ответным визитом по приглашению Национального собрания ОАР.

КТО ПОВЕРИТ ТАКОМУ «ДЕДУ-МОРОЗУ»

ФРАНЦИЯ празднует рождество. Бриджит Бордо уехала в Бразилию, генерал де Голль —в свое поместье Коломбэ-ле-дез-Эглиз. В роли «деда-мороза» перед телезрителями пришлось выступать премьер-министру Помпиду.

Премьер не поскупился на рождественские обещания. В частности, он восхвалял рассчитанный на десятилетия «социальный план», якобы предусматривающий постройку дешевых квартир, повышение заработной платы, увеличение пенсий, семейных пособий. Все это, говорит он, дело будущего. А пока Помпиду призвал французов — в интересах правительственного «плана стабилизации» — не тратить более чем они зарабатывают, и отдать «абсолютное предпочтение атомной бомбе».

Интервью «у камина», которое дал премьер-министр, вызвало возмущение рабочего класса. «Французские трудящиеся живут добрым супом, а не добрыми словами», — пишет «Юманите». Добрый суп, однако, подают в эти дни в Париже тем, кто может заплатить в один вечер 210 франков с человека за столик в «Лидо», а не тем, кто живет всей семьей на 600 франков в месяц.

Все профсоюзы единодушно опровергли утверждение Помпиду, что средняя заработная плата трудящихся будто бы увеличилась в истекшем году на 11 процентов. По их мнению, премьер-министр пользовался подтасованной статистикой.

«Г-н Помпиду, должно быть, часто сидит дома «у камина», — пишет орган социалистов газета «Попюлер». — Если бы он выходил погулять, он заговорил бы по-другому... Прогуливаясь по улицам, он обнаружил бы, что цены растут, услышал бы коммерсантов, жалующихся на сокращение числа покупателей в конце года. Если бы он читал газеты, то заметил бы застой в промышленности. Если бы он прошелся по школам, то увидел бы, что классы переполнены. Если бы он осмотрел стройки, то нашел бы, что строительство идет не так хорошо, как он заявляет. Одним словом, был бы вынужден отдать себе отчет, что для миллионов крестьян и рабочих Франция не является тем раем, который он нарисовал...».

Да, «стабилизация» вокруг атомной бомбы плохо вяжется с повышением зарплаты и постройкой дешевых квартир.

Газета «Франс-суар» провела на днях любопытный опрос среди маленьких французов. Выяснилось, что в «деда-мороза» верят: до 6 лет — трое из четырех детей, до 8 — один из двух, до 9 лет — один из трех, до 10 — лишь один из четырех. В 11 лет число детей, верящих в «деда-мороза», достигает только 3 процентов. О взрослых же и говорить нечего.

Французы в связи с выступлением Помпиду спрашивают: переживут ли его рождественские обещания первые крещенские морозы?

Г. ДАДЬЯНЦ,
соб. корр. АПН.

Париж.

ЩЕДРА ТАЛАНТАМИ ЗЕМЛЯ КУЗНЕЦКАЯ

НА ДОЛЮ Юрия Матвеевича Богомолова, художественного руководителя Кемеровской филармонии, выпала нелегкая задача: попробуй, «сверстай» программу заключительного концерта областного смотра сельской художественной самодеятельности так, чтобы в ограниченное время показать все наиболее интересное, примечательное, что привезли в Кемерово самодеятельные артисты девяти районов. И чтоб при этом не забыть ни одного талантливого исполнителя, ни одного интересного номера! И чтоб концерт не показался однообразным, хотя преобладает пение и маловато номеров других жанров эстрадного искусства.

...ПОПЛЫЛ в стороны занавес сцены Кемеровского облдрамтеатра. Концерт открывает сводный хор. «Цвети, наш край» — мощно звучит припев песни Туликова. А затем хор исполняет песню о Ленине композитора Холминова.

Хорошо поет! Слаженно, с чувством... Эфир разносит песню по всему Кузбассу.

В театре идет не просто концерт. Здесь опять работает жюри, отбирая наиболее талантливых, наиболее достойных на зональные конкурсы в Новосибирск.

Всероссийский смотр сельской художественной самодеятельности, шагающий по стране, всколыхнул культурную жизнь деревни. Вот только две цифры: за минувший год в селах Кузбасса состоялось более 5 тыс. концертов, на них побывало свыше 600 тыс. человек.

Если перечислить профессии выступавших в этот вечер на сцене театра, то список будет длинным: доярка, птичница, бригадир животноводов, механизатор, врач, учитель, библиотекарь... И подчас о пареньке в аккуратном темном костюме, поющем под аккомпанемент эстрадного оркестра лирическую песню, сразу не скажешь: механизатор это или врач, учитель или пастух.

— Народную песню «В косы русые» исполняет женский вокальный ансамбль Подунской средней школы, — об'являет ведущий. Вышли молодые учительницы. И так мило, так лирично прозвучала у них незамысловатая песенка! Поют они без музыкального сопровождения, в старинной русской манере, передавая и светлую грусть песни, и ее задумчивость.

Вокальных ансамблей было несколько. Тепло принимался ансамбль Пачинского совхоза. В составе его птичницы и доярки, женщины немолодые, обремененные семьями, и работа-то у них нелегкая, а вот находят время собраться, порепетировать. «Ой, мороз, мороз!» и «Поедем-ка, женушка, во вторник на базар!» спели они, как говорится, от души. С выдумкой, ярко выступил ансамбль колхоза «Вперед» Новокузнецкого района «Вот какие мы!».

— Венгерский народный танец. Исполняют Римма Колесникова и Владимир Федоряк из Тяжинского района.

Она — библиотекарь, он — слесарь, увлечение у обоих — самодеятельность. Сколько непосредственности, свежести в исполняемом ими танце! Пусть не так уверенны движения, глаз профессионала подметит много погрешностей, но нельзя не видеть неподдельной увлеченности артистов.

Вообще тяжинцы представили разнообразную программу. Культурно, грамотно звучит хор совхоза «Тяжинский». А трио Галины Чухланцевой, Светланы Бекетовой и Светланы Губич? Как красиво сплетаются в мелодии, а потом расходятся голоса певиц!

В репертуаре хора есть задорная «Тяжинская урожайная», которую написал Юрий Черняев. Два года назад, когда также шла подготовка к областному смотру сельской художественной самодеятельности, послали в Тяжин учащегося Кемеровского музыкального училища Ю. Черняева, чтобы он помог хору животноводов Ступишинского совхоза. Он позанимался с хором и привязался к людям, с таким увлечением отдающимся искусству. И остался в Тяжине. Преподаватели музыкального училища, слушая его песню, удивлялись:

— А ведь мы не замечали раньше за Юрием склонности к композиторству.

Вот откуда идет музыкальная культура тяжинских исполнителей.

НА ЗАКЛЮЧИТЕЛЬНОМ концерте не смог петь Петр Назаров, другой выпускник Кемеровского музыкального училища, работающий в колхозе им. Димитрова Новокузнецкого района. А мы слышали накануне его красивый, чистый голос и радовались от души, что еще в одном районе появился толковый музыкальный работник, который сможет многое сделать для роста культуры сельской самодеятельности. Хор димитровцев на этот раз не смог победить в состязании с сосновцами и атамановцами — Назаров работает с ним всего четыре месяца, но специалисты предрекают этому коллективу хорошее будущее.

Если бы почаще выпускники музыкального училища выбирали дорогу на село, как двинулась бы вперед сельская самодеятельность!

Радует, что активное участие в самодеятельности теперь принимает сельская интеллигенция. Танцевальный коллектив Ленинск-Кузнецкого племсовхоза — это дело рук главного агронома Вадима Галанина и зоотехника Владимира Титова. Эстрадный квинтет из Мариинского района — плод трудов учителей. На концертах в Крапивино часто звучит серебряный тенор врача Флаида Ульмана, на профессиональном уровне исполняющего арии из опер и оперетт. А фельдшер и врач — Прокудина и Кероев — из Ленинск-Кузнецкого района подготовили хореографическую картинку «Вива, Куба!»

Люди энергичные, с выдумкой находят на селе применение своим способностям. Им не будет самим скучно в деревне, они не дадут скучать и другим. Петр Саунин после армии приехал в Лучшево. И вот уже возле бывшего солдата группируются ребята, и вот уже каждый день идут репетиции. На концерте была показана только «Солдатская пляска», а в репертуаре Лучшевского клуба Новокузнецкого района теперь далеко не одна.

В самодеятельных коллективах не только молодежь. Когда об'явили номер Анастасии Захаровны Кутькиной и Галины Михайловны Пермяковой, пенсионеров из Кемеровского района, зал долго аплодировал, отдавая дань уважения этим женщинам, их жизнелюбию, неувядаемой молодости.

Невозможно даже коротко назвать все номера, фамилии всех исполнителей. Щедра талантами Кузнецкая земля! Успехов вам, земляки, на зональных конкурсах!

Э. СУВОРОВА.

НА СНИМКЕ: танец «Вензеля». Исполняют учащиеся культпросветшколы.

«ВОЛЬНЫЙ ПАХАРЬ» ИЗДАВАЛСЯ В ПАЧЕ

В первые годы Советской власти в общественно-политической жизни деревни Кузбасса большую роль играли волостные комитеты партии (волкомы). Они об'единяли комячейки нескольких деревень и сел. Центрами волостей обычно были крупные сибирские села, такие как Брюханово (ныне село Красное) и Крапивино Ленинск-Кузнецкого района, Чумай Мариинского района.

Волостным являлось и село Пача, входившее тогда в Томский уезд. Основанное еще в XVII веке, оно являлось административным, экономическим и культурным центром большо округи.

Документы архива свидетел ствуют, что с декабря 1920 го да здесь издавался еженедел ный рукописный журнал «Вол ный пахарь» как орган волос ного комитета РКП(б) и волк полкома.

Мы не располагаем сейчас н одним номером этого издания Кто его редактировал? О че писалось в журнале? Это пок неизвестно. Возможно, у кого нибудь из местных старожило он и сохранился.

А. МАЗЮКОВ,
зав. партийным архивом Кемеровского обкома КПСС.

Перед новым испытанием

МОСКВА, 29 декабря. (ТАСС). Сегодня днем Милунка Лазаревич после вскрытия судьей конверта с записанным Аллой Кушнир ходом тотчас признала себя побежденной. Отложенная позиция, где у советской шахматистки были две лишние пешки, не оставляла никаких шансов на спасение.

После пяти туров соревнования трех претендентов на матч с чемпионкой мира по шахматам Кушнир имеет 2,5 очка (она закончила соревнование), Лазаревич — 2 и Татьяна Затуловская — 0,5 очка.

30 декабря — заключительный, шестой тур, в котором Лазаревич, играющая белыми встретится с Затуловской. Югославской шахматистке предстоит новое, уже последнее испытание. Ей опять достаточно сделать ничью, чтобы стать победительницей. При равенстве очков с Кушнир ей будет отдано преимущество, завоеванное по таблице коэффициентов в сухумском турнире.

ГРОССМЕЙСТЕРСКИЙ ДЕБЮТ ЧЕМПИОНКИ

ЛОНДОН, 29 декабря. (ТАСС). Н. Гаприндашвили и П. Керес в первом туре традиционного шахматного фестиваля в Гастингсе отложили свои партии. Соперником чемпионки мира и СССР на главном гроссмейстерском турнире в Англии был молодой чемпион Бразилии А. Роша. В прерванной позиции преимущество на стороне единственной представительницы прекрасного пола на этих «мужских» соревнованиях. Гроссмейстеру Кересу предстоит продолжить встречу с восходящей шахматной звездой Великобритании П. Ли.

Гаприндашвили будет встречать Новый год в Англии второй раз. В прошлом году она стала победительницей побочных соревнований в Гастингсе и получила право выступать в основном турнире. Теперь за такую же почетную путевку будет бороться студент исторического факультета МГУ мастер Юрий Разуваев.

Юбилейный — сороковой шахматный фестиваль в Гастингсе собрал рекордное количество участников. Приехали шахматисты из 40 стран мира.

В первом туре главного турнира югославский гроссмейстер С. Глигорич выиграл у Н. Литлвуда, а румынский шахматист Ф. Георгиу — у другого англичанина Д. Мардля. На ничью согласились Х. Пфлегер (ФРГ) и О. Хиндль (Англия).

Турнир продлится до 6 января 1965 года.

УГАДАЙ-КА!

На елку елка
не похожа.
Какая же из двух
дороже?

Рисунок
Тани Кривонос,
ученицы 3-го класса
школы № 67
г. Кемерова.

Жмеринский «левша»

Житель украинского города Жмеринка Михаил Маслюк создал множество миниатюрных, поистине ювелирных вещиц, поразивших специалистов красотой и точностью отделки, микроскопичностью. Многие его работы демонстрировались на выставках за рубежом.

Недавно Михаил Маслюк удивил своих земляков новым произведением. Он сделал скрипку, свободно умещающуюся... на ногте. Этим Маслюк вступил в соревнование с известным армянским умельцем Эдвардом Казаряном, который изготовил скрипку длиною в 14 миллиметров. О работах армянского мастера Маслюк узнал из прессы. В скрипке Михаила Маслюка есть все без исключения детали настоящего инструмента, а длина ее — всего 11,5 миллиметра.

(АПН).

ТЕЛЕВИДЕНИЕ

1 ЯНВАРЯ

Для малышей. «Кот в сапогах» — художественный фильм (18-00). «Крепостная актриса» — художественный фильм (18-50). «Спокойной ночи, малыши!» (20-30). «Зимняя фанта[illegible]» (20-40). Курсы для мужчин[illegible] мульт[illegible] (21-05).

Р[illegible]
Н[illegible]

ПОСЛЕ ДЛИТЕЛЬНОГО РЕМОНТА

Бьем тревогу!

ФАБРИКЕ-КУХНЕ на Предзаводском поселке г. Кемерова исполнилось семь лет. В начале мая ее закрыли на ремонт.

— Сделаем все на славу, — заверял заместитель директора химкомбината А. М. Строкольский.

Ему вторили начальник строительного управления треста «Кемеровохимстрой» М. Н. Пивоваров, директор ремонтно-монтажного комбината треста «Росторгмонтаж» Е. К. Бычков, начальник КМУ треста «Запсибсантехмонтаж» В. И. Брежнев.

Более семи месяцев длился этот ремонт! И вот, наконец, 21 ноября фабрика-кухня с большими недоделками вновь вошла в строй. И посыпались жалобы на качество ремонта.

— Потолок обваливается. На кухне облако пыли.

— Канализация где-то дала течь, продукты в опасности.

— От картофелечистки в канализации нет стока воды, цех заливает, работу прекратили.

А что значит прекратить работу, если нужно почистить 2,5 тонны картофеля или разделать больше тонны мяса и полтонны рыбы? Это значит сорвать обеды в столовых, которые фабрика обеспечивает полуфабрикатами.

Поэтому директор фабрики П. И. Кайнова с утра прикована к телефону. Вызывает на помощь заместителя директора химкомбината т. Строкольского, тот просит поставить в известность строителей. А начальник стройуправления т. Пивоваров отвечает:

— Об'ект приняли? Приняли. Ну и все...

Брак и недоделки в канализации отказался устранять и начальник КМУ «Запсибсантехмонтажа» т. Брежнев.

Позиция «после нас хоть потоп» никого не устраивает. И за брак придется отвечать. Тем более, что брак солидный: не работает канализация и вентиляция, облицовочная плитка отстала, мозаичные полы сделаны неряшливо. Есть претензии и к работникам «Росторгмонтажа», в частности к т. Бычкову — не закончен монтаж холодильных установок.

За ремонт фабрики-кухни оплачена кругленькая сумма — более 100.000 рублей! А работать здесь нельзя. Странно, что руководителей химкомбината не беспокоит аварийное состояние цеха питания химиков.

Е. РОМАНОВ,
А. ФЕТИСОВ —
сотрудники общественной приемной «Кузбасса».

БАШМАЧКИ ЗОЛУШКИ

Поэтическая сказка о Золушке, получившей в награду за доброе сердце и трудолюбивые руки большое человеческое счастье, обрела жизнь на сцене клуба Кемеровской ГРЭС. Показывает ее театр юных зрителей клуба.

Уже несколько лет существует здесь детский драмколлектив. По четыре-пять лет учатся, воспитываются в нем, выступают на сцене учащиеся школ №№ 1, 8, 21, 40. Каждый год ставится большой спектакль, который является творческим отчетом коллектива. Нынче это — сказка Т. Габбе о хрустальных башмачках Золушки.

На сцене все, как в настоящем театре: декорация, артисты в пышных костюмах и париках. Капризные маменькины дочки Гортензия — Вера Анкудинова и Жавотта — Оля Шардакова мечтают об успехе на балу при дворе. Фея Мелюзина — Тамара Калачева творит волшебства, превращая Кота—Леню Клочкова в маркиза Карабаса, и тот с удовольствием забивает «козла» с королем Домино — Колей Клочковым.

Зрители-школьники узнают на сцене своих товарищей по классу и бурно выражают свою радость.

И как знать, может быть, хрустальные башмачки Золушки помогут кое-кому из них найти дорогу в большое искусство.

В. ВЛАДИМИРОВА.

В театрах, цирке и кино

Театр драмы им. ЛУНАЧАРСКОГО. НОВОГОДНИЙ БАЛ.

Театр оперетты. НОВОГОДНИЙ БАЛ. Начало в 8 часов вечера.

Концертный зал ФИЛАРМОНИИ. 31 декабря и 1 января НОВОГОДНИЕ ВЕЧЕРА. В программе: праздничный концерт, танцы. Играет эстрадный оркестр. Начало в 9 ч. веч. Принимаются заявки на праздничные столы.

ГОСЦИРК. ИЗАБЕЛЛА АДАСКИНА С ДРЕССИРОВАННЫМИ МЕДВЕДЯМИ И НОВАЯ ПРОГРАММА. Начало в 7 час. 30 мин. вечера.

1, 2, 3 января днем в 12 и 3 часа «ЕЛКА В ЦИРКЕ», вечером в 7 час. 30 мин. ИЗАБЕЛЛА АДАСКИНА И НОВАЯ ПРОГРАММА.

Кинотеатр «МОСКВА». 1. Новый художественный фильм Рижской киностудии АРМИЯ «ТРЯСОГУЗКИ» (9, 2-30 — для детей; 6-10). Новый американский художественный фильм ЖИЛ-БЫЛ МОШЕННИК (10-50, 12-40, 4-20, 8 — дети до 16 лет не допускаются). 2. ГУСАРСКАЯ БАЛЛАДА (9, 10-50, 12-40, 2-30, 4-20, 6-10, 8).

Кинотеатр «КОСМОС». 1. ПЯДЬ ЗЕМЛИ (9-30, 11-15, 1, 2-45 — для детей; 8-10). Новый художественный фильм киностудии «Мосфильм» БОЛЬШАЯ РУДА (4-30, 6-20, 9-50). 2. ГОРНЫЕ МСТИТЕЛИ, обе серии (10, 1-20, 4-40, 8).

Кинотеатр «ПИОНЕР». ПЕТУШОК (10, 2-20, 3-40). МОЛОДАЯ ГВАРДИЯ, обе серии (11-20, 5, 8).

Кинотеатр «ОКТЯБРЬ». ЛЕВША (9-30, 11, 12-30). НЕГАСИМОЕ ПЛАМЯ, обе серии (2, 5, 8).

Кинотеатр «МЕТАЛЛУРГ». КАПИТАН (10, 2). КАК ВАЖНО БЫТЬ СЕРЬЕЗНЫМ (12, 4, 5-50, 7-40, 9-30).

Кинотеатр «ПРОГРЕСС». ГОСУДАРСТВЕННЫЙ ПРЕСТУПНИК (10, 12, 2, 4, 6, 8, 10).

Кинотеатр «ЛУЧ». ЛЮДИ НЕ ВСЕ ЗНАЮТ (11-50, 1-40, 5-30, 7-30, 9).

Кинотеатр «КОМСОМОЛЕЦ». ГАМЛЕТ, обе серии (3-30, 7).

Дом культуры ХИМКОМБИНАТА. НОВОГОДНИЙ БАЛ-МАСКАРАД. Начало в 9 часов веч.

Клуб АВТОМОБИЛИСТОВ. РОДНАЯ КРОВЬ (4, 6, 8).

СКОРО! СКОРО!

СМОТРИТЕ
НА ЭКРАНАХ КЕМЕРОВА И ОБЛАСТИ
НОВЫЙ ХУДОЖЕСТВЕ[illegible]ЙНЫЙ ФИЛЬМ

(по одноименной повести Зофьи Посмыш)
В ролях: Александра Шленска, Анна Чепелевска.
Производство творческого коллектива «Камера». Польша.

Утерянные с грузовой автомашины по дороге Ново-Кемеровский химкомбинат—3-й переезд (Соцгород) два куска светло-серой в клетку ткани, принадлежащие базе «Ростекстильторга», просим вернуть по принадлежности или сообщить по адресу: г. Кемерово, ул. Коммунистическая, 76. Тел. 2-22-57, 2-20-47.

ТЕАТР ОПЕРЕТТЫ—В ДНИ ШКОЛЬНЫХ КАНИКУЛ

с 1 по 10 января днем:

В ТЕАТРЕ ОПЕРЕТТЫ
1 и 5 января
НА КРЫЛЬЯХ ФАНТАЗИИ
Балет-ревю
Начало в 12 час.
2, 3, 10 января
КОШКИН ДОМ
Оперетта по сказке С. Я. Маршака.
Начало в 10 ч. 30 м. и 13 ч. 30 м.
9 января
СЕРДЦЕ БАЛТИЙЦА
Музыкальная комедия в 3-х действиях.
Начало в 12 час.
В ДК КИРОВСКОГО РАЙОНА
6 января
КОШКИН ДОМ
Начало в 10 ч. 30 м. и 13 ч. 30 м.
7 января
НА КРЫЛЬЯХ ФАНТАЗИИ
Начало в 12 час.
В ДК ШАХТЕРОВ
8 января
КОШКИН ДОМ
Начало в 10 ч. 30 м. и 13 ч. 30 м.
В ДК ХИМКОМБИНАТА
9 января
КОШКИН ДОМ
Начало в 11 час.
Принимаются заявки на коллективное посещение.

ДЕТИ, ДЛЯ ВАС!

1, 2 и 3 января с 10 утра до 5 вечера в Кемеровском городском саду проводится катание на русских тройках.
Выдаются напрокат лыжи, коньки и финские сани.

Кемеровское районное об'единение «Сельхозтехника» принимает от организаций
В КАПИТАЛЬНЫЙ РЕМОНТ
тракторы ДТ-54.
Адрес: г. Кемерово, пос. РТС. Тел. 4-48-47.

Кемеровская фабрика ремонта и индпошива обуви
№ 3
из Заводского района
ПЕРЕЕХАЛА
в Центральный район города: ул. Космическая, 9-а. Остановка трамвая «Космическая».

ТРЕБУЮТС[illegible]

КОКЧЕТАВСКОМУ АВТОТРЕСТУ Целинного крайавтоуправления для работы в автохозяйствах треста — **специалисты автотранспорта** на должности: гл. инженеров, начальников отделов эксплуатации, начальников мастерских и гаражей. Квартирой обеспечиваем. Оклад по смете.

Обращаться: Целинный край, в отдел кадров автотреста.

СТРОЙУПРАВЛЕНИЮ № 1 треста «Кемеровопромстрой» на новостроящиеся об'екты — **плотники-бетонщики, каменщики, электрики, жестянщик, газоэлектросварщики.**

Обращаться в отдел кадров. Автобус № 4, остановка «Ново-Кемеровская ТЭЦ».

ФИЛИАЛУ ГПИ Кемеровгражданпроект — **проектировщики по специальностям:** архитекторы, теплотехники, электрики, связисты. Жилплощадь предоставляется.

Обращаться: г. Кемерово, Советский пр., 122, 4-й этаж.

АВТОХОЗЯЙСТВУ СТРОЙДОРТРЕСТА — водители на новые дизельные автомашины и автокрановщики.

Адрес: г. Кемерово, ул. Зейская, 67.

ЦЭММ к[illegible] шахтохимстро[illegible] на постоянную работу — **слесари-котельщики, дипломированные электросварщики, токари.**

Обращаться: г. Кемерово-24, пос. Южный, ул. Базовая, 1, тел. 5-50-44. Автобус № 6. Остановка «Шестой участок».

НОВО-КЕМЕРОВСКОМУ ХИМКОМБИНАТУ — квалифицированные токари, электромонтеры, электрослесари КИП, дипломированные сварщики, старший бухгалтер, переводчик немецкого языка.

ЗАВОДУ СТРОЙДЕТАЛЕЙ № 4 треста «Железобетонстрой» **— дипломированные кочегары на паровые котлы и паровозы, электрогазосварщики (дипломированные), грузчики, бетонщики** (мужчины).

Обращаться: г. Кемерово, Кировский район, 2-й Инициативный пер., отдел кадров завода.

Беседина Надежда Федоровна, 1940 года рождения, прож. в г. Кемерове, возбуждает дело о расторжении брака с Бесединым Ильей Семеновычем, прож. в г. Новокузнецке.

Дело будет слушаться в Кемеровском областном суде.

ГРАЖДАНЕ!

Сдавайте отечественные стеклянные банки всех емкостей в приемные пункты и в магазины Кемеровского первого горпищеторга. Стеклянные банки принимаются в неограниченном количестве в приемных пунктах на деньги, в магазинах — в обмен на товары.

ОП02500. НАШ АДРЕС: г. Кемерово, ул. Трудовая, 64. Типография «Кузбасс» управления по печати. Тираж 155.000 экз. Заказ № 9321.