ПРОЛЕТАРИИ ВСЕХ СТРАН, СОЕДИНЯЙТЕСЬ!

КУЗБАСС

ОРГАН КЕМЕРОВСКИХ ПРОМЫШЛЕННОГО И СЕЛЬСКОГО ОБКОМОВ КПСС, ОБЛАСТНЫХ ПРОМЫШЛЕННОГО И СЕЛЬСКОГО СОВЕТОВ ДЕПУТАТОВ ТРУДЯЩИХСЯ

Год издания 43-й
№ 2 (11059).
Пятница, 3 января 1964 г.

Цена 2 коп.

Коллектив цеха разделения воздуха Ново-Кемеровского химкомбината досрочно завершил годовой план. Отлично несут трудовую вахту 1964 года в смене Василия Волынкина ударники коммунистического труда старший аппаратчик Владимир Прилепских и аппаратчик Аркадий Пунгин. Эти ребята не только замечательные производственники, но и хорошие активисты в цехе, студенты горного института.

На снимке: А. Пунгин и В. Прилепских.

Фото П. Костюкова.

Зорче глаз, искатели резервов!

Производительность труда—самое главное

ИДЕТ ВСЕКУЗБАССКИЙ СМОТР

Ушедший год был для кузбассовцев знаменательным. Они славно потрудились. Их творческие усилия получили высокую оценку Родины как достойный вклад в создание материально-технической базы коммунизма. Центральный Комитет КПСС и Совет Министров СССР сердечно поздравили всех трудящихся Кемеровской области с досрочным выполнением Государственного плана и социалистических обязательств пятого года семилетки. В приветствии выражена уверенность в том, что кузбассовцы не пожалеют сил для осуществления грандиозной программы коммунистического строительства, намеченной XXII с'ездом партии.

Поздравление ленинского Центрального Комитета партии и Советского правительства нашло горячий отклик. Кузбассовцы единодушно отвечают:

— Сил не пожалеем! В шестом году семилетки возьмем новые рубежи.

С первых дней нового года творческая активность тружеников индустриального Кузбасса направлена на перевыполнение Государственного плана, на улучшение всех технико-экономических показателей. Повсеместно идет общественный смотр резервов повышения производительности труда, в ходе которого рабочие, инженеры, техники, служащие вносят и осуществляют много ценных предложений, позволяющих улучшить этот главный показатель.

Штаб смотра в г. Белове провел инструктивное совещание партийных, профсоюзных, комсомольских работников, хозяйственных руководителей. Для угольщиков создана общерудничная школа передового опыта. Здесь выступал с рассказом о работе своей бригады Алексей Желтухин. По ее примеру планы повышения производительности труда начали составлять все бригады треста. Эти планы, основанные на точных расчетах, ложатся в основу социалистических обязательств на шестой год семилетки. Бригада Василия Шумилова с «Чертинской-Южной» наметила в новом году добыть комбайном 300 тысяч тонн угля — на 20 тыс. тонн больше, чем в минувшем. Увеличение нагрузки на забой, укрупнение бригад и скоростная подготовка новых забоев, быстрейшее развитие открытого способа добычи, упорядочение структуры штатов — вот главные направления роста производительности шахтерского труда.

На Кузнецком металлургическом комбинате заводской штаб возглавил директор комбината т. Жеребин. Штаб ставит своей задачей привлечь к участию в смотре всех трудящихся, инженерно-технических работников, общественные бюро экономического анализа, технического нормирования, группы и посты содействия партгосконтролю, отряды «Комсомольского прожектора». Зорче стали следить за расходованием рабочего времени на Анжерском машиностроительном заводе люди с красными повязками на рукаве спецовки — дружинники, члены штабов по борьбе с расхитителями трудовых минут.

Участники смотра находят и пускают в дело все новые резервы роста производительности труда. Казалось бы, какие дополнительные возможности можно найти у аппаратчика химического предприятия, где процесс отлажен до совершенства. Аппаратчица Ново-Кемеровского химкомбината Валентина Ефимова доказала: можно! Она решила за счет сокращения потерь выработать за год «лишних» 5 тонн селитры. А если такую конкретную задачу поставит каждый рабочий? Живительные маленькие роднички выльются по Кузбассу в десятки и сотни тысяч тонн сверхплановой продукции на многие миллионы рублей. Именно в этом и состоит цель смотра — вызвать к жизни такие роднички, поднять на борьбу за повышение производительности труда, улучшение качества и снижение себестоимости продукции всех трудящихся.

Однако в Кемерове, например, мало что сделано по организации смотра. Здесь даже городской штаб все еще не создан. Много формализма в организации этого живого дела допускается в Киселевске.

Особая роль в проведении смотра отводится командирам производства. От них требуется не только помочь рабочим найти резервы, составить планы повышения производительности труда, но и обеспечить их выполнение, как это делают, например, специалисты прокопьевской шахты № 3-3 бис. Они помогли бригаде Леонида Мицкого разработать график скоростной проходки двухпутевого квершлага, выбрать наиболее эффективный паспорт буровзрывных работ, правильно расставить людей. И бригада успешно штурмует всесоюзный рекорд. Подобные примеры есть и на других предприятиях.

Очень важно, чтобы опыт наших замечательных маяков быстрее становился достоянием всех. В этом наш главный резерв.

Каждому рабочему, каждой бригаде — четкий план повышения производительности труда.

Зорче глаз, искатели резервов!

ХРОНИКА СМОТРА

Заседание машиностроительной секции технико-экономического совета при Прокопьевском горкоме партии на этот раз проходило в цехе завода «Электромашина», где трудится бригада А. Желтухина. Сюда пришли руководители машиностроительных заводов, передовики производства. После вступительного слова руководителя секции, директора завода «Электроаппарат» Ф. Васильева, с рассказом об опыте работы бригады выступил А. Желтухин. Он ответил также на многочисленные вопросы.

Машиностроительная секция наметила меры по распространению опыта бригады А. Желтухина на заводах города.

☆ ☆ ☆

На Прокопьевском механическом заводе 10 бригад разработали личные планы повышения производительности труда. Ремонтники, руководимые тт. Гилевым, Слюсарем, Голохвастовым, Шиповым и Молчановым, решили за год поднять производительность своего труда на 10-11 процентов.

(Корр. «Кузбасса»).

ПЕРВЫЕ ПРЕДЛОЖЕНИЯ

В первые же дни смотра резервов производительности труда от рабочих и инженерно-технических работников Красногорского разреза поступило более 20 предложений. В механическом цехе тт. Леонтьев, Онисимов и Дрокин разработали новый, более быстрый метод сборки и монтажа крана. Ими же изготовлено приспособление для нанесения резьбы на штанги. Эти новшества позволят предприятию сэкономить несколько тысяч рублей.

По предложению рабочих пересмотрен график доставки людей на участки.

Красногорцы предложили автомобилистам Томь-Усинской автобазы производить смену шоферов и заправку автомашин непосредственно на участках. Это, по приблизительным подсчетам, сократит почти на 270 тысяч километров холостые пробеги.

И. Омельницкий.

ПЕРВЫЕ ИТОГИ

Переход в новую лаву у горняков нередко сопровождается снижением добычи угля. В бригаде т. Орловского с шахты «Чертинская-1» этого не случилось. В лаве на Третьем пласту они решили внедрить узкозахватный комбайн К-52м. Это позволило повысить производительность труда на 15 процентов. Вместо 600 тонн по плану бригада выдает нагора в среднем по 870 тонн.

Бригада т. Придорожного также успешно начала осуществлять мероприятия по повышению производительности труда. Здесь все механизмы закреплены за слесарями, которые несут персональную ответственность за состояние горной техники. Опытные рабочие взяли шефство над малоопытными и помогают им повысить свою квалификацию. Много делается для сокращения простоев оборудования. Об'явлена война прогулам, опозданиям на работу и преждевременным уходам из забоев.

НА «ЧЕРТИНСКОЙ-I» ВСЕ ОЧИСТНЫЕ И ПОДГОТОВИТЕЛЬНЫЕ БРИГАДЫ ЗАКОНЧИЛИ СОСТАВЛЕНИЕ ЛИЧНЫХ ПЛАНОВ ПОВЫШЕНИЯ ПРОИЗВОДИТЕЛЬНОСТИ ТРУДА. Общественное бюро экономического анализа шахты совместно с общественным бюро технического нормирования обобщают эти планы и составляют общешахтные мероприятия. Руководит этой работой штаб смотра, возглавляемый секретарем парткома шахты т. Батчевым.

(Корр. «Кузбасса»).

РАНЬШЕ ГРАФИКА

Сибирская зима вступила в свои права. Железнодорожники ее называют главным ревизором. Еще недавно ревизор-зима и ревизоры штатные своим визитом на станцию Топки ничего приятного коллективу не предвещали. Станция постоянно не справлялась с планом грузоперевозок. Неблагополучно было с безопасностью движения поездов. И если от ревизора отделения и управления дороги можно было что-то утаить, то коварная зима с трескучими морозами и метелями заглядывала в каждую щелку. Все недостатки так и лезли наружу. На станции тогда срочно начинали штопать прорехи. И так из года в год.

А сейчас?...

По инициативе партийной и профсоюзной организаций на станции создан институт общественных инспекторов по безопасности движения.

Коллектив длительное время не справлялся с заданием по простою вагонов. Маневровый диспетчер Г. Я. Лапа решил привлечь к решению этой задачи людей всех профессий. Перед вступлением в дежурство он тщательно знакомится с положением дел на станции, интересуется судьбой каждого вагона.

Складтоплива. Вчера туда подали вагоны с углем, но они до сего времени не выгружены. Георгий Яковлевич звонит дежурному по складу, требует быстрее освободить вагоны. Ведь простой каждого из них тянет назад показатели всего коллектива.

— Вагонники! На пятый путь прибывает западный маршрут. Прошу скорить обработку, отправляем раньше графика, — разносится из динамика голос командир. Это значит, будет сэкономлено еще несколько минут.

Дела коллектива пошли в гору. По итогам третьего квартала ему присуждено переходящее знамя управления Западно-Сибирской железной дороги и дорпрофсожа.

А. ЧЕРНОВ,
редактор стенгазеты «Движенец» станции Топки.

ЩИТЫ НАБИРАЮТ СКОРОСТЬ

По-ударному водят щиты забойщики бригады К. Сахаева с нашего участка. В марте прошлого года они обновили рудничный рекорд месячной производительности забоя, добыв свыше 21 тысячи тонн топлива. В пятом году семилетки каждый забойщик здесь ежесменно добывал по 89 тонн угля.

У бригады К. Сахаева есть личный план повышения производительности труда. Он предусматривает нынче поднять сменную выработку не менее, чем на десять процентов.

В шестом году семилетки каждый забойщик бригады наметил рубеж: ежесменно давать по сто тонн топлива. Месячная добыча угля достигнет 15.500 тонн.

А. КОРОБОВ,
партгрупорг участка № 1 шахты № 8.

НА ГОЛУБЫХ ТРАССАХ

РЕПОРТАЖ

— Теперь вы узнаете, что такое авиация! — добродушной улыбкой встретил мое появление в комнате для летчиков высокий мужчина в кожаном бушлате и унтах. — На весь день дали отбой.

По дороге в аэропорт я не обратила внимания на то, что очень низко повисли облака, дул сильный ветер, и, казалось, вот-вот повалит снег.

Зато на следующий день погода установилась, как на заказ. Заметно изменилось настроение и у пилотов. Вчерашняя неловкость сменилась нескрываемым оживлением.

Из диспетчерской раздаются команды, экипаж за экипажем отправляется на летное поле. В коридоре пилоты обмениваются приветствиями и традиционными вопросами.

— Куда?

— Схожу в Мариинск.

— А ты?

— В Промышленную.

Подходит командир подразделения Павел Николаевич Бондаренко:

— Сейчас — к геологам.

Загрузка самолета шла полным ходом. Удивительно было видеть среди многочисленных ящиков и мешков с крупой и сахаром, которые исчезали в просторном чреве самолета, стиральные машины и электроутюги. Зачем они геологам?

Вскоре после взлета лыжи самолета заскользили по снежному полю — небольшому острову среди бескрайней тайги. Оказалось, не так уж плохо обосновалась здесь геологическая партия за год с небольшим. Целый городок вырос из уютных теплых срубов с электрическим освещением.

— Недавно жили мы, как на необитаемом острове, — говорит нормировщик Акельской геологической партии Виктор Иванович Мельников. — Вокруг тайга. Единственные гости с Большой земли — вертолеты. Теперь сделали взлетную площадку, и самолеты доставляют нам грузы из любой точки Кузбасса.

— Геологи, пассажиры междугородных рейсов — не единственные наши клиенты, — заметил Павел Николаевич, — когда мы возвращались в Кемерово. — Большой отряд пилотов работает в сельском хозяйстве: на прополке, подкормке растений. Нынче, после декабрьского Пленума ЦК КПСС, об'ем авиационно-химических работ увеличится. Уже сейчас со специально выделенными экипажами начались регулярные занятия. Ведь обработка полей ядохимикатами — не такое уж простое дело. Летчики ведут ее на бреющих полетах, на высоте 5 метров от земли. Нужны серьезные тренировки.

— Вот один из наших опытных пилотов. Не первый год помогает труженикам полей, — представил Бондаренко Виктора Андреевича Дядигурова, ударника коммунистического труда.

— Наш экипаж недавно вернулся из Узбекистана, — сказал Виктор Андреевич. — Больше двух месяцев готовили хлопчатник под машинную уборку. Познакомились со знаменитой Турсуной Ахуновой — Героем Социалистического Труда. Нелегко приходилось нам, сибирякам, в Средней Азии. Конец августа. За бортом плюс 30 градусов, а в кабине и того больше. Но с заданием справились. И даже придирчивая Турсуной осталась довольна.

Наш разговор прервал голос диктора по селектору:

— Подготовить самолет. Надо отправлять консервированную кровь в Берикуль.

В этот же день понадобилось провести консилиум врачей-специалистов у тяжело больного, который находился в Проскокове. К услугам восьми врачей — самолет АН-2. У штурвала опытный пилот Николай Ананьевич Асанов. Я узнала из разговора с ним: в санитарной авиации может работать не каждый пилот.

— Зачастую оказываемся в таких глухих местах, где нет даже приличной посадочной площадки. Вот и подбираешь место. Определяешь направление ветра по дыму, по наклону деревьев. Уже при посадке думаешь о взлете.

Любит свою профессию и гордится ею летчик Асанов. Вспоминает о тех случаях, когда их (авиаторов) своевременная помощь не раз спасала жизнь человеку.

Мне пришлось быть свидетелем одного из таких случаев. В двенадцать дня, после сигнала санавиастанции, командир подразделения дал задание пилоту самолета АК-12 приготовиться транспортировать тяжело больного из Тисуля в областную больницу. Через несколько минут это решение отменяется. Операцию необходимо делать на месте. Летит хирург. Два часа длилась операция. Прошла она благополучно.

...Пилоту Евгению Ивановичу Тренькину в это воскресное утро не пришлось даже выйти из самолета. В Яю он доставил консервированную кровь, а следующим рейсом летел за больным в Яшкино.

Да, на голубых дорогах Кузбасса стало многолюдно.

Г. ПИЛИПЕНКО.

Встреча Нового года в Кремле

МОСКВА, 1 января. (Корр. ТАСС). Правительство Союза Советских Социалистических Республик в ночь с 31 декабря на 1 января устроило в Кремлевском Дворце с'ездов новогодний прием. Сюда на традиционную встречу Нового года были приглашены передовики промышленных предприятий и строек столицы, труженики подмосковных полей, деятели науки, литературы и искусства, летчики-космонавты — все те, кто своим трудом прославляет Родину. Здесь были члены ЦК КПСС, депутаты Верховных Советов СССР и РСФСР, министры и руководители центральных ведомств и учреждений, маршалы Советского Союза, генералы и адмиралы, представители общественных организаций.

На новогоднюю встречу пришли главы дипломатических представительств, аккредитованные в Советском Союзе, советские и иностранные журналисты, представители духовенства.

Собравшиеся тепло и сердечно встретили руководителей Коммунистической партии Советского Союза и Советского правительства — товарищей Л. И. Брежнева, Г. И. Воронова, А. П. Кириленко, А. Н. Косыгина, А. И. Микояна, Д. С. Полянского, М. А. Суслова, Н. С. Хрущева, Н. М. Шверника, В. В. Гришина, Л. Н. Ефремова, Ш. Р. Рашидова.

Среди гостей места за праздничными столами занимают секретари ЦК КПСС, заместители Председателя Совета Министров СССР.

Глава Советского правительства Никита Сергеевич Хрущев провозглашает тост за уходящий тысяча девятьсот шестьдесят третий год.

— Это был хороший год, — говорит Никита Сергеевич. — Дела у нас идут успешно. Но люди, естественно, хотят еще большего. И это будет сделано. Глава Советского правительства выразил надежду, что наступающий Новый год будет годом мирным. Этого хотят все народы, и нужно делать все для того, чтобы выполнить волю народов.

Отзвенели кремлевские куранты. Торжественно звучит мелодия Государственного гимна СССР.

С Новым годом, с новым счастьем, дорогие товарищи!

Собравшиеся желают друг другу успехов, счастья, здоровья. К столу, за которым сидят советские руководители, подходят главы дипломатических представительств и поздравляют с наступившим 1964 годом.

Товарищ Н. С. Хрущев провозглашает тосты за советский народ, который восхищает мир высокой сознательностью, [illegible] ным трудом, своими большими успехами в строительстве новой жизни, за славную ленинскую партию — организатора всех побед советского народа, за Вооруженные Силы Советского Союза, за народы социалистических стран, укрепление их единства и сплоченности, за революционную Кубу — первую страну американского континента, ставшую на путь социализма, за ее народ, Единую партию социалистической революции, за вождя кубинского народа Фиделя Кастро Рус.

Глава Советского правительства провозглашает затем тосты за Ленинский комсомол, за советскую молодежь, за коммунистов всего мира, их единство и сплоченность под знаменем марксизма-ленинизма, за замечательных советских женщин, за народы молодых независимых стран, за мирное сосуществование, за дружбу между народами, за обеспечение прочного мира на земле, за послов, которые представляют в Москве свои государства.

С ответным словом выступил старшина дипломатического корпуса посол Швеции в Советском Союзе Рольф Р. Сульман. От имени своих коллег и от себя лично он поздравил советских руководителей и весь советский народ с Новым годом и пожелал новых успехов в созидательном труде.

Никита Сергеевич Хрущев приглашает участников приема в Георгиевский зал Большого Кремлевского дворца, где установлена главная новогодняя елка. Здесь в непринужденной обстановке проходят дружественные беседы. Передовики производства — рабочие и колхозники, деятели науки и культуры, военные сердечно поздравляют руководителей партии и правительства, желают им доброго здоровья, больших успехов в их деятельности.

Встреча Нового года в Кремле прошла в сердечной, дружеской обстановке.

СНИ РАБОТАЮТ НА КОММУНИЗМ

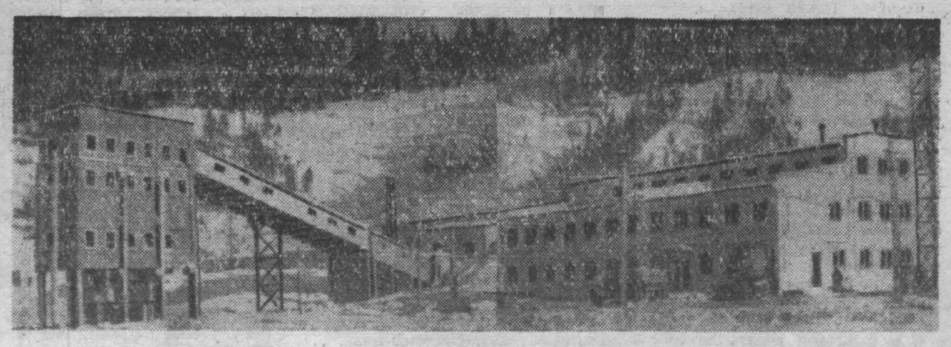

На снимке: новая шахта «Томская-1».

„Томская-1" в строю

Большую трудовую победу одержали шахтостроители и монтажники Междуреченска: в канун Нового года сдана в эксплуатацию шахта «Томская-1».

Новое предприятие будет давать в сутки 1.000 тонн высококачественных коксующихся углей, совсем не нуждающихся в обогащении.

«Томская-1» — шахта полной механизации. Уголь будет добываться в 3 комбайновых лавах. Отсюда он по приводам пойдет к погрузочным пунктам. Электровозы доставят его на опрокид. Характерная особенность — на «Томской-1» нет бункеров — уголь сразу попадет в железнодорожные вагоны.

Отлично поработал коллектив Ольжерасского шахтостроительного управления. Неутомимо пробивались к угольному пласту, подготавливали его для отработки проходческие бригады Алексея Бикетова, Ивана Картавцева, Михаила Ильченко. В трудных условиях бригады Ивана Шипеева, Василия Зорева, Николая Аверкина проложили многие километры подземных коммуникаций.

Пусковой период на «Томской-1» совпал с работой декабрьского Пленума ЦК КПСС. Соревнование в честь Пленума вызвало огромный трудовой под'ем. Досрочно было смонтировано все оборудование технологического комплекса.

А сейчас строители Междуреченска сосредоточивают силы на новой стройке. Их лозунг: «Даешь досрочно «Распадскую-1».

Евг. БАТХИН.

РАПОРТУЮТ СТРОИТЕЛИ

Цех листоотделки на Кузнецком металлургическом комбинате сдан в эксплуатацию. С вводом его открываются хорошие возможности улучшения качества металла. Цех оснащен оборудованием, которое позволит наладить отделку специальных сталей для нужд большой химии.

В конце прошлого года металлургическая промышленность получила хорошее пополнение. Сданы новые мощности на Казском и Шерегешском рудниках. Вступил в строй цех металлоконструкций на Запсибе.

Новые мощности принимают машиностроители. Введен цех ремонта экскаваторов в Прокопьевске. Приняты в эксплуатацию седьмой цех на «Электромашине», учебно-производственный корпус на шарико-подшипниковом, в Ленинске-Кузнецком — большой корпус на «Кузбассэлементе».

Крепнет мощь стройиндустрии. Начались пуско-наладочные работы на Томь-Усинском керамзитовом заводе, комбинате крупнопанельного домостроения в Новокузнецке. Здесь же увеличивают выпуск продукции Островский гравийный карьер и деревообделочный завод.

Жилье сверх плана

Отлично потрудились в минувшем году строители областного центра. Трест «Кемеровожилстрой» значительно перевыполнил план.

В Новокузнецке управление «Сибметаллургстрой» при плане 216 тыс. кв. метров передало под заселение 224 тыс. кв. метров жилья.

Животноводы держат совет

В канун Нового года в колхозах и совхозах Ленинск-Кузнецкого района подвели итоги, наметили новые рубежи. В Демьяновском совхозе животноводы организовали взаимопроверку.

Недавно зажегся еще один маяк. Животноводы седьмой фермы совхоза им. Чкалова за 11 месяцев получили на 100 кг молока больше прошлогоднего, а доярка А. Лукашенко — на 300 килограммов перекрыла свое обязательство. Новый рубеж наметили доярки М. Старовойтова, М. Зубова, Т. Вид.

Большой совет держали на днях животноводы Ленинск-Кузнецкого племзавода. В клуб со всех ферм и бригад собрались доярки, скотники, телятницы, бригадиры и управляющие. Об итогах работы сообщил главный зоотехник А. П. Степанский. 2.400 кг молока получили здесь за 11 месяцев. По 200—230 кг на корову надоили в декабре. Профсоюзный комитет присудил переходящее Красное знамя коллективу второй фермы. Красный вымпел вручен телятнице А. Завьяловой, получившей по килограмму среднесуточного привеса на каждого теленка.

Г. УМНОВ.

НАШИ СТУПЕНИ

Рассказ начальника производства аммиака и метанола Ново-Кемеровского химкомбината Н. А. Комарова

Было обычное воскресенье. Может быть, было немножко больше солнца, больше простора. Или это нам так казалось. Ведь для нас-то 20 июня 1960 года было большим праздником — днем рождения нового производства, днем рождения нашего коллектива.

Два дня, вернее, двое суток потребовалось, чтобы мы отработали технологию и получили продукт. Пуск прошел ровно, четко, на полную мощность. Люди радовались, поздравляли друг друга.

А еще через месяц — новая победа: наш коллектив открыл свой лицевой счет сверхплановой продукции.

Три с половиной года — срок небольшой. И большой. Это же 1.275 дней. И каких дней! Каждый из них отмечен появлением чего-то нового, значительного, полон напряженной, непрекращающейся борьбы, творческого поиска. Ведь это совсем не просто — обеспечить четкую работу химического производства, которое непрерывно находится в стадии строительства. А у нас так и было: за два года мы вдвое наростили мощности по аммиаку.

Потом пришла очередь метанола сырца. А затем — и метанола-ректификата. Дался он нам не сразу и не легко. Когда принимали цех от строителей, все было на своем месте, казалось правильным, выполненным строго по проекту. Начали нагружать — ничего не получается. Вихревые насосы при заданной температуре технологического режима отказались работать. А какие будут работать? Это была задача со многими неизвестными. Решили и ее, и... коллектив столкнулся с новой проблемой. Мы были обязаны дать для комплекса ионообменных смол диметиловый эфир — побочный продукт ректификации метанола. Получалось же так: производство работает, а эфира нет. Вместе с работниками заводской лаборатории нашли пути его утечки. Но этого мало. Надо было самим найти способ и улавливания его. Снова вторжение в проект, переделка коммуникации.

Большой удачей для нас явилось получение чистого водорода для нужд капролактама.

Я почему подробно рассказываю именно об этой, чисто творческой стороне деятельности нашего коллектива? Сегодня самая характерная особенность бурно развивающейся химии — это постоянный поиск: в институтах и лабораториях, на предприятии, в цехе, на любом рабочем месте. Каждая творческая победа — это ступенька вверх. Мы еще плохо знаем возможности химии. Но совершенно ясно, что побеждает тот, кто ищет, ищет упорно и настойчиво. И не вслепую, а со знанием дела.

В нашем коллективе в техникумах и институтах учится около 200 человек. 96 молодых химиков учатся в школах рабочей молодежи. Это не случайно. Люди почувствовали, поняли, что химическая промышленность требует от человека не только высокого профессионального мастерства, но и больших разносторонних знаний. Мало быть просто грамотным исполнителем заданного процесса. Надо знать этот процесс во всех его сложных взаимосвязях и только тогда будешь активно влиять на ход этого процесса.

Наш коллектив живет интересной, поднокровной жизнью. И пришла она в тот день, когда в цехах развернулось соревнование за высокое звание коллективов коммунистического труда. Люди стали подходить к оценке своих поступков с новой высокой меркой. В 1963 году в свой актив мы записали и то, что досрочно выполнили годовой план, и то, что освоили ряд новых производств, и то, что нам удалось решить некоторые сложные технические проблемы, и то, что наш цех медно-аммиачной очистки завоевал первое место на смотре художественной самодеятельности комбината, и то, что наши спортсмены стали чемпионами по пяти видам спорта.

Сегодня у нас 149 рабочих и 14 инженерно-технических работников — ударники коммунистического труда. А соревнуются за это высокое звание все.

Декабрьский Пленум ЦК КПСС открыл перед химиками неоглядные горизонты. Его решения можно образно назвать лестницей в будущее.

Нам предстоит до конца семилетки в два с лишним раза увеличить производство аммиака. Значит, снова работать и строить, снова шагать со ступеньки на ступеньку в коммунистическое завтра.

РУБЕЖ — 1.000.000

Вот уже два года экипаж нашего экскаватора борется за 1.000.000 кубометров вскрыши. Результаты получаются неплохие. Например, в позапрошлом, 1962 году мы переработали 1 млн. 156 тысяч, а в прошлом — 1 млн. 124 тысячи кубических метров горной массы. Однако наша горная техника может давать еще больше.

Недавно наша бригада разработала мероприятия по дальнейшему повышению производительности труда. Добиться, чтобы каждый член экипажа приобрел профессию электросварщика, а помощники машинистов получили права на управление экскаваторами — такова наша цель. Намного сократим сроки планово-предупредительного ремонта и остановки во время пересмен.

Нынче нам предстоит работать по крепким породам. Однако экипаж в составе машинистов И. И. Ильясова, В. И. Мочалкина, И. М. Сплискова и помощников Н. И. Адмайкина, В. Ф. Брегина, В. В. Черемнова и А. П. Кузьмина в шестом году семилетки наметил рубеж — переработать не менее 1.000.000 кубометров горной массы.

В. КОЗЛОВ,
бригадир.
Колмогоровский угольный разрез.

ЭНЕРГЕТИКА СЕЛА

29 декабря принята в эксплуатацию Плотниковская подстанция мощностью 2.500 киловатт. Промышленновским прорабским участком управления «Сельэлектрострой» она построена в течение 6 месяцев.

В нашей области это вторая такая подстанция. Первая, Больше-Ямская, вступила в строй 4 декабря 1963 года.

И. Зеленухин.

Бригадир Петр Степаниденко, мастер участка Владимир Меркушев ведут монтаж крупноблочного дома. Семь жилых домов было построено бригадой в 1963 году. Сотни семей отпраздновали новоселье.

На снимке (слева направо): Петр Степаниденко и Владимир Меркушев на стройке.

Фото В. Воронина.

ПУСТЬ СВЕТЯТ!

ВЕСЬ КУЗБАСС, если взглянуть на него сегодня с высоты птичьего полета, сверкает, как исполинская новогодняя елка. Горят алые звезды на копрах шахт, искрятся золотые россыпи огней городов и рабочих поселков, манят зеленые огоньки светофоров, плещут лиловые мириады электрозвездочек на стройках. И всю необ'ятную эту гирлянду огней питает живительный ток электростанций: кемеровских, Южно-Кузбасской, Томь-Усинской, ТЭЦ Кузнецкого металлургического и Запсиба, а также могучей Братской ГЭС.

Так сегодня.

А завтра в провода, как кровь в артерии, хлынут новые тысячи киловатт электроэнергии и вспыхнут новые мириады электрозвездочек на земле Кузнецкой.

Строятся новые станции, удваивают силу действующие. Только в минувшем году энергостроители Томь-Усы, Запсиба и Ново-Кемеровской ТЭЦ ввели в строй три новых блока, общая мощность которых 350 тысяч киловатт. Шестой блок Томь-Усинской ГРЭС пока не имеет себе равных в Сибири и на Дальнем Востоке.

Вся страна принимала участие в строительстве этого блока. Ленинградские конструкторы разработали проект многосильной турбины, рабочие завода «Электросила» собрали ее. В Подольске изготовили гигантский котел производительностью 640 тонн пара в час. Новосибирск слал металлоконструкции, Алтай — механизмы. Строители и монтажники с Дальнего Востока, из Москвы, из Одессы, из Новгорода и Волгограда монтировали его. Шестой блок, способный один обеспечить электроэнергией такой крупный промышленный центр, как Кемерово, рождался в огромном напряжении человеческих сил и разума.

Я помню воспаленные бессонницей глаза прораба участка «Сибэлектромонтаж» Булата Нуржанова. Его бригада устанавливала на блоке чуткие приборы, которые впоследствии позволили управлять стальной громадой одним легким прикосновением рук дежурного диспетчера. Около ста двадцати километров кабеля проложила бригада Артема Вяткина. И не случайно председатель пусковой комиссии, главный инженер «Кузбассэнерго» Константин Сергеевич Сторожук сказал однажды, показывая на Булата Нуржанова и Артема Вяткина:

— В жилах шестого блока течет их кровь.

Мы стояли на девятой отметке. Внизу монтажники с участка «Востоканергомонтаж» тащили по цементному полу тяжелую стальную заглушку. В самый последний момент перед пуском «двухсотки» на главном паропроводе заклинило точно такую же. С помощью мостового крана бракованную деталь вытащили. Теперь нужно было мгновенно поставить новую. Но новая была далеко, в действующей части станции. И ее невозможно было подать краном — мешал временный торец. Тогда ребята решили перенести заглушку на руках, как солдаты свое орудие. Несли медленно, тяжело, но не останавливались.

Константин Сергеевич хмурился и нервно курил. Потом резко сказал:

— Мы строим электростанции, чтобы никогда не было вот этого. Чтобы всесильная энергия турбин полностью заменила энергию мускулов. Чтобы человек тратил свои силы для более сложных и высоких целей. И так будет.

Да, так будет! Но все-таки руки, человеческие руки всегда останутся самым надежным и самым тонким инструментом, который в любую минуту заменит сверхмудрую и сильную машину. Я видел, как слесари перед пуском отчаянно терли своими ладонями диски клапанов, потому что уже ни наждак, ни даже сукно не могли так точно и чисто отполировать деталь. Потому что это под силу только мужским ладоням, самым твердым и самым мягким на земле. Ладоням, которые умеют крепко держать винтовку и нежно гладить головку ребенка. Ладоням, которые могут все.

Государственная комиссия подписала акт о приемке шестого блока на несколько дней раньше, чем предполагалось. И молодые ребята-монтажники, впервые в своей жизни увидевшие бешеное вращение стального вала турбины, и седые инженеры, которые на своем веку заставили биться не одно сердце могучих машин, радовались, как дети, и смеялись и крепко били друг друга по плечам. И блок живет. Он дышит уверенно и спокойно. Он работает без перебоев, без остановок. И это высшая награда за беспокойные ночи и горячие дни, самое веское доказательство могущества человеческих рук.

Энергетика — самая первая и самая верная помощница волшебницы-химии. Образно говоря, она «главпит» этой кудесницы. Поэтому так остро сейчас стоит проблема наращивания тепловых мощностей, поэтому такое серьезное внимание уделялось сооружению 7-го блока Ново-Кемеровской ТЭЦ. Эта станция — флагман кузбасских электроцентралей, самая мощная из них. Производительность нового котлоагрегата приближается к производительности всех действующих котлов ТЭЦ. Новый энергоблок уже вступил в строй и дал химическим предприятиям города дополнительно 420 тонн пара в час и 50.000 киловатт электроэнергии.

Несколько месяцев здесь шло упорное соревнование среди строителей и монтажников, электриков, киповцев и изолировщиков за почетное право первыми зажечь факел для растопки котла. Победители этого соревнования — бригада монтажников Виктора Гирса, строители Сергея Солдатова, изолировщиков Анны Антишиной — уже поднесли зажженные факелы к топкам. И теперь неукротимый огонь пылает за стальными стенками.

А люди идут дальше. Строители никогда не останавливаются на одном месте. И бетонщики Сергея Солдатова уже заливают фундамент под следующий, восьмой котел, а монтажники Виктора Гирса собирают шаровые мельницы нового энергоблока.

Химия требует тепло. И потому-то уже в этом году начнется расширение Кемеровской и Кузнецкой ТЭЦ. Развернется строительство мощной котельной за р. Искитимкой в областном центре. Значит, вспыхнут новые огни, и они будут сверкать так же ярко и победно.

...Огни побед. Вы вобрали в себя силу рабочих рук, жар человеческих сердец, горение творческой мысли.

Таким огням светить и светить.

И пусть они светят всегда!

М. САФОНОВ.

КОНТРОЛЕР ИДЕТ ПО ЦЕХУ

С РАБОТЫ нам оказалось по пути. Был одиннадцатый час ночи. Тусклыми шарами висели в мокром воздухе фонари. Свет их почти не долетал до земли. У моего попутчика лицо скуластое, густо покрытое веснушками, огненный чуб. Глаза у него темно-янтарные, лучистые, мягкие — улыбаются, собирая веер морщинок вокруг ресниц. Не парень, а ясное солнышко, этот Гоша Цыгвинцев.

— С твоей огненной внешностью только возле огня и работать, — пошутил я.

— Всю жизнь мечтал о том, — ответил Гоша. — В горновые или подручным сталевара думал пойти — не удалось. Обстоятельства...

Только позднее я узнал, какие это бывают обстоятельства.

Долгое время Цыгвинцев работал плотником-верхолазом в ремонтно-строительном цехе № 1. Сооружали леса на газопроводе. Высота — восемнадцать метров. Гоша полюбил высоту, стал одним из лучших верхолазов. Однако постоянно с завистью поглядывал вниз, на доменщиков, сталеваров. Их работа ему казалась настоящей. Может быть, и осуществилась бы мечта парня, да болезнь уложила его в постель. После сложной операции вышел Гоша из больницы инвалидом. Только через год врачи разрешили ему вернуться на работу слесарем в свой цех.

Недавно встречаю Гошу возле заводоуправления. Торопится к проходной.

— Рейд по «сжатому воздуху» проводим, — об'яснил он. — Теперь контролером стал. Народным.

К концу года на Кузнецком металлургическом комбинате мартеновские печи не могли работать на всю мощь из-за нехватки сжатого воздуха. Цыгвинцев и начальник теплосилового цеха Васинович прошли по доменным печам и обнаружили, что сжатый воздух теряется в неисправной магистрали. После рейда трубопроводы отремонтировали, и мартены заработали нормально.

Как-то встретил Гошу кровельщик Геннадий Шереметов, редактор цеховой стенгазеты, и показал вырезку из журнала «Болгария».

— Почитай. Может быть, и у нас...

Это была заметка о «Сатирическом инспекторе», который неизменно появляется в местах прорыва...

— А что, здорово, — загорелся Гоша.

На следующий день фанерный «инспектор» был готов. Первым его увидел у себя на столе механик цеха Михайлов. На черном «инспекторе» мелом было написано: «Я пришел и не уйду, пока не заработают компрессор ТЭЦ и под'емники в огнеупорном цехе».

Механик позеленел. Разыскал Цыгвинцева и бросил ему на стол беднягу «инспектора»:

— Авторитет, значит, подрывать?

Гоша осторожно поднял «инспектора»:

— Пойдемте к секретарю партбюро.

— Идем, идем! — с угрозой в голосе согласился механик.

Однако у секретаря разговор принял совсем иной оборот.

— Виновны, товарищ Михайлов, исправляйте дела, — сказала парторг Лидия Николаевна Жиляева.

Ничего механику не оставалось, как осторожно взять фанерного «инспектора» и отнести обратно к себе на стол. Только спросил:

— Вечно он теперь будет тут стоять?

— Как только компрессор и под'емники заработают, уберем. «Инспектор» покинул свой пост через день.

Таков Гоша Цыгвинцев. Хороший рабочий. Народный контролер.

Ю. ТОТЫШ.

ГОРНЯКИ НАХОДЯТ РЕЗЕРВЫ

Ценную инициативу бригады сборщиков А. Желтухина с прокопьевского завода поддержали горняки шахты «Чертинская-1» Беловского рудника. Здесь во многих коллективах разработаны личные планы повышения производительности труда.

Конкретный план составила и комбайновая бригада Д. Придорожного с участка № 8. В нем предусмотрено резкое сокращение простоев из-за отсутствия порожняка.

Г. ГОЛУБИН.

Две фамилии в блокноте

ОЧЕРК

Федоровка — второе отделение совхоза «Осинниковский». Деревенька чистая, с широкой единственной улицей. Дома стандартные, один к одному, и чуть похожи на скворечники.

Женщина показала нам снятой перчаткой на третий дом справа: тут и живет управляющий, агроном Иван Андреевич Федоров. Дощатая дверь, темные сени. Снова дверь, обитая войлоком. Прихожая в одно окно.

У стола, заваленного книгами, сидел хозяин — небольшого роста человек с выпуклыми светлыми глазами. Собственно, парень еще: выглядит молодо.

Какой он, Федоров? Я ведь о нем много слышал доброго.

Секретарь парткома Николай Петрович Стариков сказал мне как-то на совещании:

— Ты бы вот о Федорове очерк, что ли, сделал, — он показал подбородком в зал. — По-моему, здесь сидит.

— Чем он знаменит?

— Тебе все знаменитых! Этот незнаменитый. Просто работящий мужик. Отделение поднял. Мало?

— Нет, а еще?

— Чего еще! — Учился я с ним в техникуме. Такой, знаешь, думающий. Да.

— Все?

— Ты поезжай к нему, поглядись и так далее. Записной книжки не хватит. — Секретарь немного рассердился. Мы как-то с ним говорили о том, что партийные работники часто не умеют показывать своих людей, особенно хороших. О плохом говорить легче. У того ведь все грехи на виду. Хватишь с ним горького до слез, сразу красноречие появится. А хорошего характеризуют удивительно одинаково, словно круглую печать ставят на справке о семейном положении: исполнителен, морально устойчив. А станешь домогаться большего — партийный работник пошарит потолок глазами и добавит: «Еще безотказный». Что значит безотказный? Ну, значит, любым делом не брезгает. «Скажут ему, иди на скотный двор — идет; на трактор садись — садится. Вот позавчера, например...»

Позавчера был субботник или что-нибудь в этом роде, и наш герой снова не подкачал...

Федоров не удивился нашему приходу, но явно не знал, как держаться.

После зачина, что неизбежен при первом знакомстве (немного о погоде, о мировых проблемах и много длинных междометий), мы с коллегой вопрос поставили ребром: каким путем Ивану Андреевичу удалось поднять отделение и наладить отношения с людьми? Поставили ребром и развернули записные книжки.

Управляющий нашарил в груде бумаг разграфленный лист и подвинул его на краешек стола, ближе к нам.

— Тут основные показатели.

Пузатые цифры густо заселили листок, потертый на сгибах. Картофель. Плановый урожай. Фактически получено. Плановая себестоимость. Себестоимость фактическая. Проценты. В последней графе везде было выписано сто с добавкой через запятую.

Проценты, конечно, здорово нужны, но нас интересовал больше он сам, молодой агроном и управляющий. Он же смотрел перед собой напряженно, и чувствовалось, что начинает теряться от непривычной роли.

— С чего начинал на новом месте?

— Это всякому понятно. Мудрого тут ничего нет. Сперва составил технологические карты. Составил, значит, технологические карты... Ну, и пошло... Я ведь здесь же агрономом был, управляющим уже после назначили... И пошло...

— С народом как? Народ, говорят, трудный?

— Где он легкий... Везде нелегкий... Да и базар у нас рядом...

Вот оно — базар! Конфликт сам ляжет на бумагу легко и привычно. Была, скажем, злоязычная бабка. Допустим, Акулина — для колорита. Так вот, эта Акулина пренебрегала общественными интересами и уж, конечно, блюла свои. Люди, как положено, ни свет ни заря в поле, она — на базар. В ее темном сознании царил дух предпринимательства. Она разлагала и без того слабый коллектив по всем направлениям, и никто не мог найти путь к ее черствому сердцу. А он нашел — Иван Андреевич Федоров.

Ручка моя заслезилась чернилами.

— И что базар?

— Город рядом. Успевают теперь и на базар, и на работу.

И все!

Потом агроном стал деловито, теребя ворот рубахи, выкладывать про то, как они готовились к севу.

В марте начали подготовку закрытого грунта, осваивали технику. Впервые капусту высаживали машинами — по три гектара в день. Можно и больше, наверно, но сразу не получилось, привычка, что ни говори, требуется. Вывозили удобрения. Мало вывезли, надо больше. Было перед севом общее собрание. Обговорили, что и как. Потом «колючки» и «боевые листки» выпускали. Это ежедневно. Итоги на доске показателей тоже каждый день вывешивали. Коммунисты помогали. А иначе ведь и не мыслится — одну упряжь тянем. Сеяли машинами, убирали машинами, и дешево получилось. Можно еще дешевле, когда научимся хозяйствовать по-настоящему.

— Напишите, пожалуйста, про Стецука Степана Константиновича — звеньевой наш. Деловой, исполнительный.

— Морально устойчив?

Он не понял шутки.

— Плохого не замечалось...

— Вы лично разве ничего не сделали? Вот в других отделениях... Там положение много хуже, а условия одинаковые. Чем об'яснить?

— Первое дело — порядок на земле навести, потом уж...

— Что потом?

— Работать. Да спать меньше. — Агроном потихоньку сердился: не мог понять, что от него требуется. Цифры начнет об'яснять — не то, о пропашной системе — не то. Он хотел помочь нам от чистого сердца и не знал как. — Ноги бить по полям больше, не отсохнут. Под лежачий камень и вода не течет!

Мы договорились встретиться в городе, куда Федоров собирался на днях, и там еще раз поговорить: может, появятся, как он выразился, на свежую голову кой-какие мысли про свою работу, может, придумает что-нибудь такое, исключительное, хотя надеется слабо.

Мы встретились в городе.

Он мял шапку и держался неловко, как первый ученик, который попал впросак перед лицом всего класса и не мог ответить на самый элементарный вопрос. Нам тоже было неловко. Он, наконец, предложил выход:

— Я напишу вам. Письменно. Про этот год и про планы на будущий, о людях расскажу.

— Договорились.

Федоров тяжко вздохнул.

Мы тоже вздохнули.

Коллега из районной газеты дал информацию о применении гербицидов во втором отделении совхоза «Осинниковский», у меня же на чистой странице записной книжки осталась фамилия — Федоров Иван Андреевич.

Потом я добавил вторую строчку — «хороший человек».

В парткоме моему горю вняли, и секретарь Николай Филиппович Бутянов взял меня в совхоз «Зенковский», чтобы показать восходящую звезду районного масштаба — телятницу Татьяну Григорьевну Логунову.

С начальством ездить не совсем удобно, потому что «на местах» тебя воспринимают как неприятный довесок из области — от такого, мол, всего ждать можно. Да и потом у начальства свои дела.

Когда под'езжали к деревне Сафоново, где работает телятница, уже стемнело. В этом месте, километрах в двадцати от Прокопьевска, сильно ветрило, и возле дороги намело волны снега с острыми гребнями. Небо висело пустоглазое, чистое, словно звезды тоже повыветрило, сорвало и унесло.

В просторной молоканке на деревянном настиле, вроде палатей у русской печи, сидели доярки. Под палатями лежали вповал коричневые мешки с мочевиной.

Секретарь спросил, какие имеют доярки вопросы.

Претензий было много, и самая главная — не возят опилки. Без опилок беда прямо!

— Это мы решим. Еще одно хочу спросить: какого мнения вы о Логуновой? (Бутянов решил мне немного помочь!). — Достойна она похвалы? Тут вот товарищ из газеты...

— Почему нельзя! — загалдели доярки. — Очень даже старательная женщина.

— Она теперь на бюллетене. Давеча в конторе плачет слезами — телята без присмотра остались.

— Вполне даже достойная.

— Она дома?

— Здесь поди, в телятнике...

И точно: она была там.

— А мы тебя ищем, Логунова! — удивился Бутянов. — А ты здесь, Логунова!

— Где мне быть больше.

— Сильно руку-то обожгла?

— Сильно.

— Говорили, говорили про технику безопасности! Дети малые, что ли!

— От беды не упасешься...

— Поносят телята?

— Есть которые поносят.

— Чем поишь?

Женщина покачала руку и заговорила нараспев: сульфодемизин, шиповничек на спирту, травки разные...

— Спирт где взяла?

— Свой был маленько...

— Ишь ты! А травку?

— Припасенная.

— У тебя все припасено. Человек вон с тобой побеседовать хочет.

...Мы вернулись в молоканку и сели на лавку возле замусоленного столика. Я машинально взял длинную линейку. Линейка была испачкана чернилами и вся исписана.

Искоса глядел на нее. Круглое чистое лицо, обветренное по-деревенски, туго сжатые губы, большие круглые глаза. Обыкновенная. Лет ей, наверно, за сорок.

— Ты про меня это в газету собираешься, доярки сказали?

— Да.

— Ты погоди. Я ведь недавно здесь. А вдруг падеж получится, что тогда, как мы людям в глаза глядеть будем, а? Ты подумал про то? Вот видишь, не думал. Трудно работать. Вот недавно телочка народилась, так сколько с ней хлопот приняла — страсть! Веришь или нет — семь суток стала телушка-то без просыпу. Раньше времени родилась, вот что.

Сзади нас сидел дядька в тулупе и грел над печкой красные ухватистые руки. Под дядькой скрипнул стул.

— Так уж и семь суток!

— Как есть неделя.

— Не ела, не пила!

— Как есть. Глюкозой поила. Разласкаю ее, пососет и опять спать. Ну как человек — аж с храпом! Боялась, что затопчут ее телочки.

Дядька явно не верил, и стул под ним все скрипел.

— Да-а-а...

Она зачастила скороговоркой:

— Трудно тут. Никогда я еще так не работала, веришь или нет! И в Завьяловском совхозе, что в Новосибирской области, и в Прокопьевском совхозе...

— Почему переехали?

— Муж у меня никудышный, на месте не сидится ему. Теперь он возле Междуреченска, а тут. Не могу без скотины! Сперва в конторе спала. Какое житье в конторе, сам посуди. Хатенку дали, так слава богу. Трудно. Сам посуди: коровы на пайке, нынче с кормами не разбежишься. И приплод никудышный, его выходить надо. Вот.

...Мы с ней долго толковали.

Я почему-то положил линейку вверх той стороной, где было написано «Труд», и поднялся с лавки. Спрашивать телятницу о чем-нибудь другом не было смысла: любая житейская проблема была тесно связана с молодняком. Да, она ездила в Москву на выставку. Такое случилось потому, что сложились исключительно благоприятные условия и привес вышел рекордный. Да, она зарабатывала в месяц до четырехсот рублей. Опять же обстоятельства...

☆ ☆ ☆

В машине Бутянов спросил у меня:

— Ну?

— Не получается очерка. Один меня весь день пропашной системой пичкал, другая — про телят без перерыву.

Секретарь долго смеялся.

Мне было совсем несмешно.

— Ты вот и напиши про то, почему у тебя очерка не получилось, а?

Признаюсь: накануне Нового года потерпел неудачу, но, честное слово, нисколько о том не жалею!

Г. ЕМЕЛЬЯНОВ.

Новокузнецкое производственное управление.

К НОВЫМ ТРУДОВЫМ ПОБЕДАМ

IV сессия областного (сельского) Совета

Каков план развития народного хозяйства, подведомственного Кемеровскому сельскому облисполкому, на последние два года семилетки? Каким будет бюджет на 1964—1965 годы? Эти вопросы 27 декабря обсуждали депутаты на IV сессии.

С докладом «О плане развития народного хозяйства, подведомственного сельскому облисполкому, на 1964—1965 годы» выступил заместитель председателя исполкома областного (сельского) Совета депутат **В. И. Карпов.**

Докладчик останавливается на итогах 1963 года. Он указывает, что, несмотря на неблагоприятные погодные условия, передовые колхозы и совхозы вырастили высокий урожай. Совхозы «Мазуровский», «Октябрьский» и «Забойщик» собрали по 120—128 центнеров картофеля с гектара. Механизаторы первой фермы Октябрьского совхоза вырастили 204 центнера картофеля с каждого гектара на площади 86 га. Отряд Н. П. Шурбина из совхоза «Родина» Беловского производственного управления на площади 205 гектаров вырастил по 330 центнеров зеленой массы кукурузы, на 153 гектарах — по 18,3 центнера пшеницы.

В 1963 году выполнен план производства и заготовок мяса. Однако колхозы и совхозы области не справились с выполнением плана производства и продажи молока, яиц и шерсти.

Сельскому населению оказывается больше бытовых услуг, организовано 164 выездных комплексных приемных пункта, открыты новые мастерские бытового обслуживания в Уньгинском и Соломинском совхозах, в селах Тамбар и Старые Пестери, в рабочих поселках Яшкино и Ижморская. Предприятия бытового обслуживания оснащены новым технологическим оборудованием. Вместе с тем, отмечает докладчик, управление бытового обслуживания (т. Смердин) не справляется с планом как в целом, так и по отдельным видам услуг.

Значительно увеличился об'ем социального и культурно-бытового строительства на селе. Больше, чем в 1962 году, вложено средств в коммунальное, жилищное строительство. За счет государственных капиталовложений сдаются в эксплуатацию 12 школ на 3.280 мест, 10 тысяч кв. метров жилой площади. Введены школа-интернат в поселке Верхотомка Кемеровского района, областная библиотека и ряд других об'ектов. За счет прочих источников финансирования построено 12 школ на 8.240 мест, 25 учебных мастерских и кабинетов, 4 спортзала. В совхозах области построено 58 тыс. кв. метров жилья и дошкольных учреждений на 870 мест, 11 столовых и 4 хлебопекарни. Потребительская кооперация открыла 30 новых магазинов, 10 хлебопекарен и 3 столовые.

Несколько лучше работала потребительская кооперация. Увеличилась продажа товаров культурно-бытового назначения, строительных материалов для индивидуальных застройщиков, выработка хлеба, колбасных изделий и безалкогольных напитков. В 1963 году больше заготовлено картофеля, меда, грибов и ягод. Однако правление облпотребсоюза (т. Жахалов) не справилось с выполнением плана товарооборота, допускает перебои в торговле товарами повседневного спроса, медленно внедряет новые формы, не ведет настойчивой борьбы с растратами и хищениями.

В области работает 984 школы с контингентом учащихся 131 тысяча человек. Несколько повысилась успеваемость школьников. Докладчик указал на серьезные недостатки в работе школ. За истекший учебный год успеваемость составила 94,2 процента. 7.600 учащихся остались на второй год. Не ведется работы по повышению деловой квалификации учителей.

Все еще не изжиты серьезные упущения в работе органов здравоохранения. До сих пор остается высоким производственный травматизм, неудовлетворительно поставлена противотуберкулезная помощь, не решаются вопросы обеспечения медицинскими кадрами.

Многое предстоит сделать по улучшению культурно-просветительной работы на селе.

Переходя к изложению задач развития народного хозяйства области на 1964—1965 годы, докладчик говорит о том, что основное внимание уделено увеличению об'емов бытовых услуг сельскому населению. Для строительства предприятий бытового обслуживания выделено на два года свыше 800 тыс. рублей капиталовложений.

Народнохозяйственным планом на 1964—1965 годы предусматривается дальнейший рост сельскохозяйственного производства за счет совершенствования структуры посевных площадей, улучшения агротехники, дальнейшей специализации и интенсификации производства, улучшения использования органических и минеральных удобрений.

Планом предусматривается довести валовое производство зерна в совхозах и колхозах в 1964 году до 950 тыс. тонн и в 1965 году — до 955 тыс. тонн; заготовки зерна должны составить в эти годы 340 тыс. тонн. Резко увеличится производство и заготовки картофеля и овощей. В 1964 году намечено заготовить картофеля 120 тыс. тонн и в 1965 году — 130 тыс. тонн; овощей — соответственно 80 и 90 тыс. тонн.

Об'ем закупок продуктов животноводства на 1964—1965 годы установлен в следующих размерах:

	1964 г.	1965 г.
Мясо (тыс. тонн)	60	60
Молоко (тыс. тонн)	263	290
Яйцо (млн. штук)	30	46
Шерсть (тонн)	400	427

Выполнение плана производства и заготовок продуктов животноводства во многом зависит от создания прочной кормовой базы и повышения продуктивности общественного скота. Предусматривается повышение урожайности кукурузы, бобовых и других культур, а также улучшение естественных лугов и пастбищ.

Для строительства жилья и соцкультоб'ектов сельскому облисполкому выделяется 7,8 млн. рублей государственных капвложений, или в 2,5 раза больше, чем освоено за 1959—1962 гг.

За эти годы намечается ввести 12 тыс. кв. м. жилой площади, 28 школ на 8.000 мест. В совхозах должно быть построено свыше 200 тыс. кв. м жилья.

Об'ем товарооборота составит в 1964 году 161 млн. рублей и в 1965 году — 166,5 млн. рублей.

К концу семилетки контингент учащихся достигнет 144,8 тыс. человек.

Предусмотрено развернуть дополнительно 700 больничных коек.

— Задача местных Советов, депутатов и актива, — говорит в заключение В. И. Карпов, — состоит в том, чтобы направить все свои силы на претворение в жизнь решений декабрьского Пленума ЦК КПСС и под руководством областной партийной организации обеспечить безусловное выполнение народнохозяйственных планов 1964—1965 гг.

С докладом «О бюджете области на 1964—1965 гг» выступил заведующий финансовым отделом сельского облисполкома депутат **В. А. Алейников.**

Исполком областного (сельского) Совета определил бюджет области на 1964 год по доходам и расходам в сумме 39.040 тыс. рублей; на 1965 год — 41.238 тысяч рублей. Расходы бюджета области возрастают в 1964 году по сравнению с ожидаемым выполнением за 1963 год на 1.540 тысяч рублей, или на 6,4 процента, и в 1965 году — на 2.198 тысяч рублей.

Решающим источником доходов бюджета являются накопления социалистического хозяйства. В бюджете области платежи государственных и кооперативных предприятий предусматриваются на 1964 год в сумме 26,9 млн. рублей. Эти поступления составят 76 процентов всего об'ема бюджета, в 1965 году — 31,8 млн. рублей, или 77,2 процента.

На финансирование народного хозяйства области отпускается в 1964 году 4.519 тыс. рублей. С учетом собственных ресурсов предприятий и организаций общая сумма расходов составит 11.957 тыс. рублей. Эти средства направляются в основном на жилищное, производственное и дорожное строительство.

Ассигнования на социально-культурные мероприятия по бюджету на 1964 год намечаются в сумме 32.421 тыс. рублей. Это на 8 процентов больше, чем в 1963 г. В 1965 году эти расходы составят 34.235 тыс. рублей. Половина средств, выделяемых на финансирование социально-культурных мероприятий, направляется на просвещение. На содержание детских дошкольных учреждений бюджет выделяет 1.819 тыс. рублей.

Затем с содокладом бюджетно-финансовой комиссии областного Совета выступил ее председатель депутат **Ф. Г. Соколов.** Он сообщил, что комиссия, рассмотрев бюджет области на 1964—1965 годы, предлагает одобрить его с учетом некоторых поправок.

☆ ☆ ☆

Обсуждаются доклады. Первым в прениях выступила депутат **М. Ф. Белова,** главный ветврач Сидоровского совхоза Новокузнецкого производственного управления. Она сказала, что коллектив совхоза, несмотря на неблагоприятные погодные условия, добился некоторых производственных успехов.

Депутат говорит о необходимости строительства дороги в Сидорово, средней школы, клуба в селе Терехино.

Начальник Беловского производственного управления депутат **А. Ф. Матюшин** в своем выступлении подчеркнул огромное значение химизации сельского хозяйства. Нынешний год Беловское производственное управление работало лучше. Выросли производство и заготовки мяса, молока, яиц и шерсти.

Оратор признает, что хозяйства управления плохо подготовились к зимнему содержанию скота, мало заготовили кормов. Сейчас принимаются все меры к тому, чтобы экономно расходовать корма. Он критикует областную опытную станцию, которая стоит в стороне от зимовки скота. Тов. Матюшин ставит вопрос об обеспечении доярок спецодеждой, о строительстве детских учреждений, об улучшении торговли на селе.

Депутат **В. А. Слободян,** комбайнер Пашковского совхоза Юргинского производственного управления, говорил о нуждах сельских тружеников. Плохие дороги наносят большой ущерб хозяйству. Возьмем дорогу от совхоза им. Ленина до Яшкино. Сколько на ней разбито машин! Пора подумать и о строительстве зерноскладов.

Депутат **Л. А. Чубейко,** председатель исполкома Новокузнецкого райсовета, сказал, что трудящиеся района с большим воодушевлением встретили решения декабрьского Пленума ЦК КПСС. Они восприняты всеми как свидетельство новой огромной заботы партии и правительства о благосостоянии народа.

Оратор говорит о том, как в районе устраняются недостатки в школьном строительстве. Здесь успешно провели капитальный ремонт школ и сделали много пристроек.

Директор Черкасовского совхоза депутат **И. М. Сорокин** подчеркнул, что рассматриваемые на сессии проекты плана развития местного хозяйства и бюджета являются частью того великого строительства, которое намечено Программой партии и решениями декабрьского Пленума ЦК КПСС. Он сказал, что работники совхоза прилагают большие усилия, чтобы в 1964 году получить высокий урожай. Осенью вспахано 15 тыс. гектаров зяби, организована работа по вывозке перегноя.

Доярка колхоза им. Мичурина Промышленновского производственного управления депутат **М. Г. Яковкина,** доярка Трудармейского совхоза депутат **Е. М. Тузовская** в своих выступлениях поднимали вопросы школьного строительства.

Сессия единодушно утвердила план развития народного хозяйства, подведомственного сельскому облисполкому, и бюджет области на 1964—1965 годы.

КРАТКИЕ СООБЩЕНИЯ

● В Будапеште подписан протокол о товарообороте между Венгрией и Болгарией на 1964 год, предусматривающий дальнейшее расширение торговли. Венгрия будет поставлять Болгарии телевизоры, радиолампы, продукцию судостроения, металлорежущие станки, подшипники и другие товары в обмен на электрокары, тракторы для обработки виноградников, станки и другую продукцию.

● Численность населения Польской Народной Республики на конец декабря 1963 года составила 30 млн. 900 тыс. человек.

● На конец 1963 года население Югославии составило 19.177 тысяч человек.

● В Южной Корее бастуют рабочие многих отраслей промышленности. Они выступают против жестокой эксплуатации со стороны предпринимателей и требуют повышения зарплаты. Даже по официальным сообщениям южно-корейских информационных агентств, в 1963 году состоялись 82 забастовки, в которых приняли участие свыше 130 тысяч рабочих.

● Докеры Генуэзского порта (Италия) добились в итоге длительной забастовочной борьбы заключения нового коллективного трудового соглашения, которое гарантирует улучшение их материального положения.

● Население Швеции на конец 1963 года составило 7.621 тыс. человек.

● Председатель Государственного совета КНР Чжоу Эньлай вылетел из Рабата в Тирану. В Марокко Чжоу Эньлай находился с официальным визитом.

● В Каире официально об'явлено, что выборы в Национальное собрание ОАР, которые ранее планировались на 10 февраля, перенесены на 26 марта.

● Численность населения США на 31 декабря 1963 года составила 190.695.000 человек, сообщило сегодня бюро переписи США.

● На гастроли в Израиль прибыл советский ансамбль «Березка». Израильтяне с нетерпением ожидают выступлений прославленных артистов. Все билеты на концерты были распроданы еще до прибытия ансамбля.

● 250 докеров Лондонского порта об'явили 1 января забастовку, добиваясь повышения зарплаты. В результате забастовки прекратились погрузочно-разгрузочные работы на судах, стоящих в порту.

● Палата депутатов Перу выразила недоверие правительству премьер-министра Треллеса за его нежелание «принять меры» против безземельных крестьян, захватывающих земли крупных землевладельцев.

● В Лондоне члены организации «Женщины против войны» устроили 1 января демонстрацию, пройдя мимо здания парламента к резиденции премьер-министра. Здесь демонстранты передали письмо на имя премьер-министра Дугласа Хьюма, в котором требуют, чтобы английское правительство сократило военный бюджет, а сэкономленные средства выделило для помощи экономически слаборазвитым странам.

● Премьер-министр Британской Гвианы д-р Чедди Джаган заявил, что назначение Англией комиссара по выборам в Британской Гвиане является издевательством над конституцией страны. Джаган заявил, что Британская Гвиана — самоуправляющаяся территория, ответственная за свои внутренние дела.

(ТАСС).

КАК ПРОХОДЯТ КАНИКУЛЫ?

С таким вопросом мы обратились в отделы народного образования городов и сел нашей области.

НОВОКУЗНЕЦК

У телефона заведующий гороно Виктор Константинович Демидов:

— В городе идет шахматный турнир школьников, завтра начинается олимпиада юных математиков. Прошли новогодние утренники, балы-маскарады. Дворец пионеров проводит туристские походы за город. В кинотеатре «Коммунар» — кинофестиваль детских фильмов. Городской драматический театр приготовил для школьников спектакль по пьесе Зака и Кузнецова «Единственный племянник». В Новокузнецке выступает Московский эстрадный театр с детской программой.

ПРОМЫШЛЕННАЯ

Заведующий методическим кабинетом района Алексей Антонович Шкапар рассказывает:

— Нынче каникулы проходят лучше, чем в прошлые годы. Во многом нам помогает общественность. Активно прошли новогодние праздники в школах, спортивные соревнования. 16 лучших наших лыжников поедут на областные соревнования в Кемерово. Сейчас при школах работают горки, катки, комнаты отдыха с шашками, шахматами, книгами и журналами. Многие ребята отправились в походы. Например, учащиеся Окуневской восьмилетней школы — в Кемерово, где посетят цирк, музей, коксохимзавод. Учащиеся промышленновской школы № 2 отправились на лыжах в глубь района. Цель их похода — знакомство с зимней природой, посещение мест, где проходили бои в гражданскую войну.

МЕЖДУРЕЧЕНСК

Говорит инспектор гороно Марта Тихоновна Лаухина:

— У нас прошли интересные балы-маскарады для старшеклассников. Дом пионеров проводит олимпийские игры, карнавал туристов, елки для пионеров всех возрастов. Человек тридцать отправляются сегодня в поход «Дружба туристов». Ребята встретятся с мысковскими школьниками, устроят праздник елки в лесу. Кроме того, участники художественной самодеятельности междуреченских школ выезжают с концертами в отдаленные от города поселки.

БЕЛОВО

На наш звонок отвечает Дмитрий Игнатьевич Таран, заведующий отделом народного образования:

— Наша команда туристов выехала в Барзас — в туристский лагерь. Начинаем олимпиаду математиков. Дом пионеров каждый день проводит праздники елки. Для учителей по опорным школам проведем методические об'единения. Собираем весь обслуживающий персонал школ. Расскажем техническим работникам об их немалой роли в воспитании ребят, отметим лучших подарками. В плане нашей работы также — проведение актива по народному образованию.

Лекции, беседы, вечера

Сотни пропагандистов и лекторов, тысячи агитаторов Прокопьевска раз'ясняют трудящимся города материалы декабрьского Пленума ЦК КПСС. На шахте № 8 участковые агитаторы стараются довести до каждого горняка доклад и заключительное слово Н. С. Хрущева.

Беседы обычно переходят в деловой разговор о значении угля — ценнейшего сырья для химической промышленности. Шахтеры вносят предложения по увеличению добычи топлива.

Лекторы шахты «Коксовая-1» выступают в красных уголках молодежных общежитий, на агитквартирах горняцких поселков. В Доме культуры им. М. Горького готовится тематический вечер: «Шагает химия».

Возрос в библиотеках города спрос на литературу о химии.

(Корр. «Кузбасса»).

Ей восемнадцать лет...

На об'екте тишина. Силуэт корпуса высокопрочных пресс-порошков завода «Карболит» погружается в ночь. Здесь уже нет привычного шума строителей и монтажников. Они разошлись по домам. Только Вера Машникова задержалась. У нее сегодня свободный вечер. В строительном техникуме нет занятий.

Может быть, сходить в кино? Но что это? Везут бетон... «Как же я одна его приму?» — растерялась Вера. Завернуть машину обратно нельзя. Стыдно потом будет перед бригадой. И, засучив рукава, восемнадцатилетняя девушка разгрузила и уложила в формы весь бетон.

— Ну вот и все, — облегченно вздохнула Вера и заботливо поправила прическу.

Эта девушка, Вера Машникова, работает в тресте «Кемеровохимстрой». Ей 18 лет.

В. Шишкин.

Международная жизнь

Советские гости на Кубе

ГАВАНА, 1 января. Корр. ТАСС М. Бузивский передает:

В первой половине дня 31 декабря советская делегация, прибывшая на празднование пятой годовщины Кубинской революции во главе с членом Президиума ЦК КПСС, секретарем ЦК КПСС Н. В. Подгорным, возложила венок у памятника Хосе Марти.

Затем по приглашению Национального руководства Единой партии социалистической революции делегация посетила здание Единой партии социалистической революции. В сопровождении членов Национального руководства партии Эмилио Арагонеса, Блас Рока и Сесара Эскаланте она осмотрела помещение национальной партийной школы. Директор школы Лионель Сото рассказал гостям о подготовке партийных, профсоюзных, молодежных и других кадров.

На Кубе имеется сеть национальных партийных школ, расположенных в Гаване и других районах страны. Кроме того, действуют провинциальные школы по подготовке партийных, профсоюзных и молодежных кадров. В частности, в провинции Гавана имеется 89 начальных партийных школ, сказал Л. Сото. В национальной партшколе, продолжал он, проходят обучение руководители провинциальных партийных организаций, министры, заместители министров, руководители массовых революционных организаций. Сейчас срок обучения в национальной школе продлен до полутора лет.

Слушатели партийных школ изучают диалектический материализм, политэкономию и другие предметы.

Делегация посетила также редакции теоретического журнала «Куба социалиста» и газеты «Нотисиас де ой».

ФЕДЕРАЦИЯ РОДЕЗИИ И НЬЯСАЛЕНДА ПРЕКРАТИЛА СВОЕ СУЩЕСТВОВАНИЕ

ЛОНДОН, 1 января. (ТАСС). Федерация Родезии и Ньясаленда, созданная английскими колонизаторами, прекратила свое существование в ночь с 31 декабря на 1 января.

Решение правительства Кипра

НЬЮ-ЙОРК, 1 января. (ТАСС). Правительство Кипра решило расторгнуть договор о гарантиях с Англией, Грецией и Турцией и договор о союзе с Грецией и Турцией. Об этом, как сообщает агентство Ассошиэйтед Пресс, говорится в телеграммах, направленных президентом Республики Кипр Макариосом главам всех государств.

Макариос сообщил, что правительство Кипра решило предпринять этот шаг в связи «с дальнейшими агрессивными действиями со стороны Турции». Он, в частности, указал на такие факты, как нарушение воздушного пространства Кипра турецкими военными самолетами, передвижение турецких военных кораблей в 18 милях от северного побережья острова, переброска к Никозии турецких подразделений, размещенных на Кипре, и их отказ вернуться в казармы, несмотря на приказ командующего англо-греко-турецкими войсками генерала Янга.

Президент Макариос обратился к главам государств с просьбой о моральной поддержке.

За ликвидацию неравноправных соглашений

НИКОЗИЯ, 1 января. (ТАСС). Здесь состоялось заседание Политбюро ЦК партии АКЭЛ (Прогрессивная партия трудового народа Кипра), на котором было обсуждено нынешнее положение в стране. В единогласно принятом решении Политбюро отмечает, что империалисты на основе неравноправных цюрихско-лондонских соглашений навязали стране такие условия, которые служат источником постоянной напряженности и столкновений между греками и турками—киприотами.

Трехлетнее существование Республики Кипр доказало, подчеркивается в решении Политбюро ЦК партии АКЭЛ, что нормальное функционирование государства и его политическое и экономическое развитие требуют ликвидации кабальных цюрихско-лондонских соглашений и пересмотра ряда антидемократических положений конституции.

Партия АКЭЛ заявляет о своей решительной поддержке мероприятий правительства Кипра по восстановлению порядка в стране. Партия считает важнейшим условием для защиты интересов республики единство всех киприотов как греков, так и турок, независимо от различия политических взглядов.

АКЭЛ поддерживает обращение правительства в ООН и считает, что только таким путем может быть ликвидирована угроза вторжения извне. Различные империалистические круги, указывается в решении, враги народа Кипра пытаются использовать события последних дней в стране в своих собственных интересах и целях.

Партия АКЭЛ решительно осуждает вмешательство стран НАТО во внутренние дела Кипра, поскольку это угрожает независимости республики.

В заключение партия АКЭЛ призывает народ Кипра еще больше крепить единство своих рядов во имя политического и экономического прогресса Кипра и укрепления его национальной независимости.

59 заседаний Совета Безопасности

В 1963 году Совет Безопасности ООН, несущий главную ответственность за поддержание международного мира и безопасности, собирался 59 раз. 15 заседаний Совета были посвящены положению в португальских колониях, 13 — политике апартеида правительства ЮАР, 6 — кризисной ситуации в Южной Родезии, 7 — арабо-израильским инцидентам на линиях перемирия.

На последнем заседании Совета Безопасности 27 декабря было начато рассмотрение жалобы Кипра на вмешательство Турции во внутренние дела Кипра и на угрозу интервенции Турции в связи с вооруженными столкновениями между греческой и турецкой общинами на острове.

(ТАСС).

Победа французских шахтеров

ПАРИЖ, 31 декабря. (ТАСС). Победой трудящихся закончилась беспримерная забастовка шахтеров Трие (Лотарингия), которые провели под землей 79 дней, протестуя против увольнения 258 своих товарищей и намерения администрации закрыть рудник.

Отступая перед единой волей шахтеров, администрация вынуждена была принять решение о приостановлении увольнения и переводе части шахтеров на другие предприятия, где они будут обеспечены работой.

«Мы приветствуем мужественную борьбу шахтеров Трие и их семей, выступающих в защиту прав трудящихся и национальных интересов страны, — говорится в опубликованном сегодня газете «Юманите» совместном заявлении Всеобщей конфедерации труда и Французской конфедерации христианских трудящихся. Мы выражаем благодарность всем трудящимся, оказавшим материальную помощь и моральную поддержку участникам забастовки». Борьба шахтеров Трие, подчеркивается в заявлении ВКТ и ФКХТ, является важным этапом в общей борьбе всех французских трудящихся, и она будет продолжаться до тех пор, пока не будут приняты действенные меры для защиты прав шахтеров.

Лейборист вступает в компартию

ЛОНДОН, 31 декабря. (ТАСС). Бывший заместитель председателя Суррейской организации лейбористской партии Джон Блум вышел из лейбористской партии и подал заявление о приеме в Коммунистическую партию Великобритании. Блум заявил, что он не согласен с политикой ограничения роста заработной платы трудящихся, проводимой руководством лейбористской партии, и осуждает участие Англии в НАТО. Блум был кандидатом на предстоящих выборах в парламент от округа Бромли и свыше 13 лет состоял в лейбористской партии.

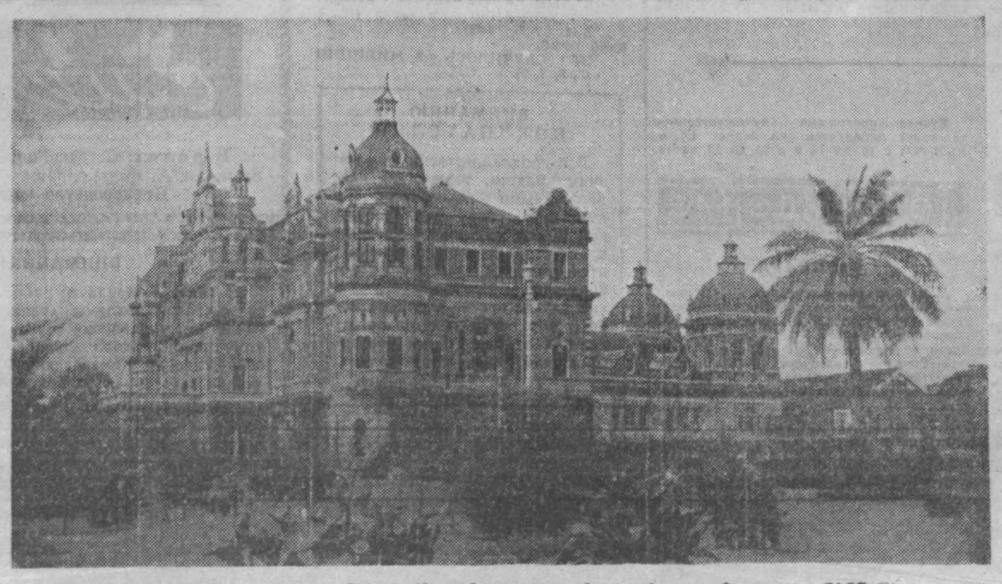

Бирма. Правительственная резиденция в Рангуне (бывший президентский дворец). Фотохроника ТАСС.

Юность веселится в Кремле

НОВОГОДНИЙ БАЛ МОЛОДЕЖИ МОСКВЫ

МОСКВА, 1 января. (Корр. ТАСС). Пригласительный билет в форме космической ракеты сегодня вечером был своеобразной путевкой в царство веселья, смеха, музыки и песен. Царством этим стал Кремлевский Дворец с'ездов, распахнувший свои двери перед молодежью столицы.

«Без улыбки не входить!» — предупреждали плакаты прямо у входа. Молодежь ждали к себе в гости три планеты: старинная — «Елочка», современная — «Снежинка» и космическая — «Звездочка». В поисках этих планет каждый пришедший во дворец отправлялся в увлекательное путешествие.

Музыка, песни, танцы весь вечер шли рядом с молодежью. Играли оркестры. У нарядных сверкающих огнями елок кружились пары. Танцевали в фойе на разных этажах, в огромном банкетном зале.

Несколько тысяч гостей — молодых рабочих, служащих, студентов слушали переданное по местному радио выступление одного из старейших коммунистов, члена КПСС с 1898 года Героя Социалистического Труда В. А. Карпинского. С Новым годом молодость столицы поздравил первый секретарь МГК ВЛКСМ Борис Пастухов.

Несколько часов продолжался бал. Много охотников нашлось принять участие в играх, конкурсах, викторинах. Главный массовик Евгений Горский и его товарищи вручили десятки новогодних призов ловким и смекалистым. Своеобразной эмблемой праздника были веточка живых цветов, маска и значок в виде снежинки.

Лауреатами бала стали десятки самодеятельных певцов и танцоров. Мастера искусств дали большой концерт.

Гостями молодежи были Герои Советского Союза, летчики-космонавты Герман Титов и Валерий Быковский.

Вместе с юношами и девушками столицы в Кремле веселились, отметили начало нового года и их друзья из разных стран, обучающиеся в вузах Москвы.

ТЕАТР Дневник искусств

Веселая комедия о серьезной любви

Собственно, артисты уже вознаграждены.

Аплодисменты в зале по ходу действия и после спектакля звучат как признание: зритель принял новую постановку областного драмтеатра «Дурочка» по комедии Лопе де Вега.

«Дурочка» получила путевку в жизнь. Но еще не кончилась ответственность за спектакль режиссера, создавшего его, актеров, участвующих в нем. И стоит поговорить сегодня о том, как целостный образ спектакля разбивается, когда входят в него инородные, мешающие воспринимать основную мысль частности.

Ведь зритель принял «Дурочку» в целом. А целое не только составляется из частностей, оно тесно взаимосвязано с ними.

...Решетчатая терраса, гирлянды цветов вокруг. Две испанки — сестры Ниса и Финея. Обе красавицы. Но Ниса — талантлива и умна, а Финея — «убогая», «дурочка». Такая, по крайней мере, ходит о ней молва. И вот мы видим состоятельного Лисео, за которого уж давно просватана Финея; воздыхателя старшей сестры Нисы Лауренсьо, решившего, что лучше богатство, нежели ум, и добивающегося руки «убогой».

Итак, коллективу театра, взявшему к постановке «Дурочку», надо воссоздать национальный характер, привычки, обычаи, колорит.

Скажем сразу, артисты нашего театра не подготовлены к тому, чтобы блестяще сыграть сегодня Лопе де Вега. Слабая актерская техника не позволяет им это сделать. Ведь если привычки, особенности поведения, манеры людей другой национальности передаются неловко, неуклюже, в национальный характер просто не веришь.

И тогда хочется, чтобы актеры уж и не пытались украшать себя «колоритом». Хочется, чтобы они лучше попытались вернее, богаче отразить жизнь человеческого духа своих героев, акцентируя внимание скорее на внутреннее их состояние, нежели на внешнее поведение.

Именно по такому пути пошла исполнительница роли Финеи заслуженная артистка РСФСР Г. Ишкова. Ее Финея очень привлекательна: своей искренностью, девчоночьим обаянием, цельностью характера — и тогда, когда она — капризная, своенравная «дурочка», и тогда, когда она, полюбив, — прозрела, стала мудрее, богаче духовно.

Только «настоящая» ли дурочка Финея? Действительно ли ее глупость — болезнь, недуг? Ведь если судить по тем словам, которыми она отвечает людям, — это очень чистый, наивный, светлый человек.

А люди, окружающие ее, гораздо больше жизнью умудренные, развращенные, эту чистоту, наивность воспринимают как убогость, как глупость.

И тогда — любовь уж не лекарство, излечивающее от «недуга», а чувство, пробуждающее дремлющие в человеке творческие силы, возможности, делающие его мудрее.

Г. Ишкова акцентирует болезненность Финеи. Это обедняет образ, делает мысль автора слишком прямолинейной, лобовой, исключает более выразительные приемы характеристики: появляются утомительно-однообразные мизансцены с платком в первом действии, там же — невысокая по вкусу игра с учителем грамоты.

Октавьо, отец Нисы и Финеи. Старенький, смешной человечек, он пытается еще быть «молодцом», старается навести вдруг развалившийся в доме порядок. О достоверности чувств, о том, чтобы раскрыть эмоциональное зеркало своей роли, заботится артист Балакин, играющий Октавьо.

Лауренсьо, бедного кавалера, который сначала из корысти стал ухаживать за «дурочкой», погнавшись за большим приданым, а потом искренне полюбил ее, — играет артист А. Берман. Хорошо, что у актера сердце в ладу с техникой воплощения: его внутреннее самочувствие находит довольно точное внешнее выражение.

Ниса — величественная, недоступная красавица, пылко влюбленная в Лауренсьо, отвергающая все не менее пылкие признания Лисео. Артистка Т. Кораблева в этой роли темпераментна и правдива. Правда, пожалуй, кое-где изменяет ей логика. Слишком долго ее Ниса непреступно-пренебрежительна по отношению к Лисео. Но, вероятно, симпатии к пылкому кавалеру закрались в ее сердце давно, а она гонит их, цепляясь за верность к Лауренсьо, которого в душе давно уж раскусила. Иначе непонятна радость, которую проявляет Ниса, когда в финале спектакля они все-таки остаются вместе.

И Финея и Октавьо и Ниса, и Лауренсьо в своих взаимоотношениях, поступках, чувствах раскрывают основную мысль спектакля — настоящая любовь делает человека красивее, мудрее, вызывает к жизни все самое лучшее, что есть в нем. И единство манеры актеров, исполняющих эти роли, помогает цельности спектакля...

Точно так же совсем небольшие, но одухотворенные внутренним отношением исполнителей — И. Сидорова и Ю. Машкина — образы студента и учителя танцев становятся небольшими, но выразительными деталями на пути к созданию общей лирической атмосферы «Дурочки».

В противоречие с основными исполнителями вступают те, кто пошел по пути только внешней передачи примет и черт своих героев. Так случилось с учеными схоластами Дуардо и Минесо (артисты Ю. Филиппов и Е. Пылов): традиционные парики, искусственная манера держаться, «сделанный» голос — все это уже не раз встречалось, виделось.

Но особенно выбивается из общего строя спектакля, разрушая стилевое единство, Лисео (артист Г. Бурков). Нет в его работе и попытки раскрыть характер своего героя, не чувствуется увлеченности актера своей ролью и любви к ней.

Понятна мысль художника Ю. Тура, не пожелавшего делать к спектаклю громоздкие, излишне детализированные декорации: вся атмосфера спектакля — легкой влюбленности, праздничности, приподнятости — требует легкого, праздничного оформления.

Художник создал изящное обобщенное оформление, хорошо использовал круг. Но... оформление пришло в противоречие с общим, в основном-то бытовым решением спектакля.

Дело даже не в том, что зрителю так и остается непонятным, что, собственно, изображает решетчатая терраса, на которой происходят все три действия комедии.

Дело в том, что обобщенному оформлению должен соответствовать и несколько условный рисунок костюмов, и несколько условная манера исполнения. Иначе, как это и случилось в спектакле, оказалось нарушенным стилевое единство постановки. Снова частность внесла дисгармонию в целое.

А. ШИГИНА.

КОРОТКИЕ РАССКАЗЫ

Ночная смена

Они были не цветные. Они были, как дым. Они сразу убегали, как только Витя просыпался. И все же Витя боялся снов. Потому что человеку в четыре года многое непонятно.

А в этот раз он окрыл глаза и увидел на стенах узоры света, которые струились золотыми ручейками и весело подмигивали, как солнечные зайчики.

Но была ночь. Потому, что спала мама. И потому, что окно было черное.

Произошло что-то непонятное. Оно не пугало, как сон. Оно требовало об'яснения.

— Что ли солнце купили? — отчетливо спросил он в ночной тишине.

Мать подняла голову: «Опять во сне разговаривает». Ребенок крепко спал. На лице его играли световые зайчики.

«Растет», — улыбнулась она. И подошла к окну. Вдоль кирпичных стен поднимающегося напротив дома тянулась гирлянда огней. Повизгивал кран. С темного неба поглядывала лампа. Работала третья смена.

Голос

Теперь-то Витя знал, почему гость все время молчал. И даже с ним, с маленьким, не заигрывал, как другие. Только улыбался.

В нем помещался такой большой голос, что, как только он сказал одно слово и сказал тихо, слово это заполнило всю квартиру. Гость давно умолк. А голос рокотал по углам, перекатывался, словно кегли.

Когда гость ушел, мальчик представил, как идет сейчас по улице этот человек. И несет в себе большущий голос. Люди, наверное, и не догадываются, какой необыкновенный человек идет.

А что, если бы он закричал на всю улицу? Нет, в городе его голосу было бы тесно. Он с разбегу ударился бы в дом. И еще поломался бы.

Где же ему не тесно? Может, в деревне у бабушки? Мальчик представил, как голос загрохотал громом над рекой. Но сердитое, ворчливое эхо вернуло его назад.

Тогда он спросил у папы, зачем человеку такой большой голос.

И папа сказал, что этот человек актер. Когда он самым тихим шепотом говорит на сцене, его слышат в самых последних рядах.

И еще папа сказал почему-то, что такой голос нужен и писателю и художнику. Чтобы едва помещался в них.

Дрозд

— Дети, кто повторит за мной слово «дрозд»?

Воспитательница сказала это слово так, что «р» покатилось, как шарик и, стукнувшись о твердое «д», остановилось.

Витя сразу поднял руку. Вите Прошину нравилось быть учеником. По утрам ему хотелось идти в школу, а не в детский сад. Но, что поделать, если он все еще не дорос до брата. Брат ходил в первый класс, хотя был выше его, ну, совсем чуть-чуть.

— Дрост, — сказал Витя отчетливо. И сразу понял, что в слове что-то потерялось.

— Дрос-дд, — твердо добавил он.

И удивился. Что-то упрямо убегало из слова, пряталось.

И тогда он сказал:

— А я видел дрозда.

И даже не заметил, как слово прозвучало правильно. Так ему хотелось рассказать о дрозде.

Он хорошо помнил, что тот дрозд, которого они видели с братом на реке, был хитрый. Потому что норовил утащить червяка из их банки. Он перелетал с куста на куст и прыгал по берегу совсем, как воробей.

— Вот и хорошо, расскажи нам о дрозде, Витя, — сказала воспитательница.

—Дро-о... — начал Витя и умолк. Он испугался, что «р» опять покатится не так, как надо и что-то убежит из слова. И тогда не будет ни речки, ни банки с червями, ни хитрого дрозда.

— Я видел дрозда, — сказал он. И добавил счастливо:

— На реке.

Т. ШАТСКАЯ.

БОЕВАЯ НИЧЬЯ

СВЕРДЛОВСК, 31 декабря. (ТАСС). 4:4 (1:1, 0:1, 3:2) — с таким счетом здесь закончился последний хоккейный матч 1963 года, в котором местные спартаковцы принимали новокузнецкую команду «Металлург».

Счет открыли свердловчане. Их нападающий Поспелов на пятой минуте забросил шайбу. Но тут же сибиряк Григорьев забил ответную шайбу, а его партнер Короленко вывел команду вперед. Но заключительный период был самым драматическим. Свердловчане бросились в атаку, производя частые замены игроков. Их нападающие Сычев и Банных забили две шайбы.

Однако затем хоккеисты Гомберг и Мотовилов заставили свердловского вратаря дважды вынуть шайбу из ворот. Счет 4:3 — ведут сибиряки. Угроза поражения нависла над лидером подгруппы — «Спартаком». И только на последних минутах его нападающий Поспелов спас команду от поражения. В результате — боевая ничья — 4:4.

Открылся гастингский турнир

ЛОНДОН, 31 декабря. (ТАСС). Вчера в английском городе Гастингсе открылся международный шахматный турнир, в котором принимают участие шахматисты из десяти стран мира. В турнире участвуют советские шахматисты экс-чемпион мира гроссмейстер М. Таль, мастер А. Хасин и чемпионка мира Н. Гаприндашвили.

ЛЕСНАЯ СХВАТКА

Об этой лесной схватке, разыгравшейся недавно в Уссурийской тайге, корреспонденту ТАСС рассказал штурман Дальневосточного пароходства Н. Черваков — страстный охотник, исходивший немало лесных троп во время своих отпусков.

...Тропа петляла по лесистому склону над крутым обрывом. Внизу пенилась бурная река Уссури. Охотники, пробиравшиеся среди густого кустарника, вдруг остановились. Через заросли они увидели чудесную картину.

На небольшой поляне паслись кабаны. На мхе нежились поросята. Кабан-секач подрывал корни огромного кедра. Неожиданно на поляну выскочил тигр. Ударом лапы он перебил хребет одной свинье и стал раскидывать остальных. Секач, выставив вперед длинные бивни, ринулся на тигра. Завязалась смертельная схватка. Кабан оказался сильным и ловким. Он носился по поляне, таская на себе тигра. Тот зубами вцепился в загривок кабана, стараясь порвать ему жилы. Изловчившись, секач вонзил клыки в брюхо тигра и стремительным броском пригвоздил его к стволу лиственницы. Полосатый хищник, обливаясь кровью, стал оседать. Вожак вытащил свои бивни и пошел, пошатываясь, к свиньям.

Во время этой кровавой схватки охотники несколько раз стреляли из ружей в воздух, чтобы разогнать раз'яренных противников. Но те, очевидно, выстрелов не слышали и продолжали свой смертельный поединок.

В. ШЕВЧЕНКО,
корр. ТАСС.

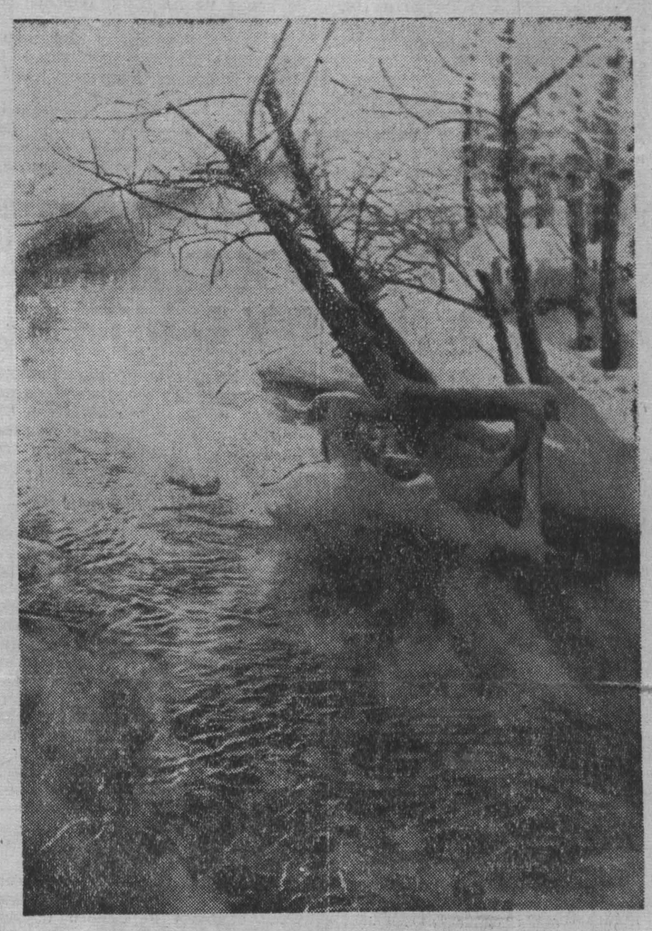

ЗИМА.

Фотоэтюд **О. Коровина.**

Редактор Н. Я. ТРОИЦКИЙ.

Благородная страсть

Каждый по-разному проводит свой досуг. Есть люди, которые все свободное время отдают поискам реликвий прошлого, сохранению интересных документов современности. Это увлекательное и в то же время полезное дело.

Коллекционеры собирают не только марки, открытки, книги, боны, монеты, этикетки спичечных коробок, фарфор, произведения искусства, памятные значки, пригласительные билеты, но и многое другое. Старый артист и театральный деятель Н. Икар обладает любопытной коллекцией: в ней сотни вееров, начиная от первых складных, завезенных в Россию в XVII веке. В Москве живет пенсионер А. Гродзенский — химик по профессии и коллекционер по призванию. Страсть его — туалетное мыло. Удивительная коллекция тульских самоваров хранится в другой из московских квартир. Москвич А. Демин — обладатель собрания армейских пуговиц, начиная от петровских времен.

Коллекционер М. Люшковский собрал сорок семь тысяч оловянных солдатиков армий разных эпох и стран. Простая забава постепенно превратилась в научное собрание. Архитектору А. Усачеву принадлежит одна из крупнейших в стране коллекция флагов и гербов разных стран мира. Рабочий — дробильщик Норильского горнометаллургического комбината И. Рехлов собирает произведения В. И. Ленина, издаваемые за границей.

История коллекционирования в нашей стране насчитывает 50—60 лет. Сейчас в Советском Союзе насчитывается свыше 200.000 коллекционеров, об'единенных в 120 обществах, клубах, кружках. Советские коллекционеры принимали участие в международных выставках в Будапеште, Варшаве и Праге.

Год назад и в Кемерове было организовано общество коллекционеров, об'единившее филателистов, нумизматов, филакартистов, филумеристов, бонистов. Многие из них принимают активное участие в массовой работе: выступают в областной печати, по телевидению, организуют тематические выставки марок, медалей, открыток в краеведческом музее, проводят беседы в Доме пионеров.

Подобную деятельность следует всячески приветствовать и поощрять. И прежде всего новому правлению общества необходимо превратить собрания самих коллекционеров в интересные содержательные встречи. Нельзя всю нашу работу сводить к обмену и приобретению коллекционного материала. Ведь можно почаще устраивать выставки в общественных местах, вовлекать коллекционеров в общество «Знание», организовывать их выступления в школах, клубах, красных уголках, общежитиях молодежи. Особое внимание нужно уделить молодой поросли коллекционеров, воспитывать у нее чувство патриотизма, уважение и любознательность к героической истории нашего народа. И беспощадный отпор давать тем, кто пытается спекулировать марками, открытками, этикетками.

Недавно у нас родилась еще одна секция — экслибристов. Несмотря на свою молодость и малочисленность, эта секция уже смогла завязать связи с любителями книжного знака Москвы, Ленинграда, Киева, Риги, Ростова-на-Дону, Симферополя, Воронежа, Тамбова, Челябинска, Нижнего Тагила, Вологды, Таллина. Если в 1962 году в Кемерове было только два печатных книжных знака книголюбов, то сейчас уже их насчитывается около 20. Пионер развития кемеровского знака художник М. Паньков создал свыше десяти экслибрисов для местных владельцев личных библиотек. Скоро будут организованы выставки: на одной из них будут представлены работы художника Р. Копылова, большого энтузиаста экслибриса из Нижнего Тагила, на второй — показаны работы двадцати пяти иногородних художников и наших земляков.

Коллекционирование — увлекательное дело, имеющее большое общественное значение. Внимательно, с уважением надо относиться к людям, которые отдают свободное время собиранию, сохранению интересных документов нашей замечательной эпохи.

П. БОГДАНОВ,
коллекционер.

Радио

4 ЯНВАРЯ

Первая программа по станциям на волнах 1103 и 4,5 м. и по трансляционным сетям области.

«Технике — повседневное внимание» — передача, подготовленная редакцией радио Кемеровского района (8-20). Радиокомпозиция по поэме Н. А. Некрасова **«Русские женщины»** (9-15). Музыкальная передача (18-00). Праздничная передача для детей **«Мы встречаем Новый год»** (18-30). «Зимняя сказка» (19-00). Эстрадный концерт (19-25).

Вторая программа (художественное вещание) передается на волне 4,3 м УКВ ЧМ с 10 до 14 и с 20 до 23 часов.

Телевидение

4 ЯНВАРЯ

Для старшеклассников. «Первый встречный» — спектакль Прокопьевского Дворца пионеров (17-00). **Международное обозрение** (18-00). Киножурнал (18-15). Вести со строек (18-25). **«Город солнечный—Сочи»** — телеочерк (18-45). **В мире открытий** (19-05). **«Дама с собачкой»** — **художественный фильм** (19-25). **Вечер балета** (20-45).

В театрах, цирке и кино

Драмтеатр им. ЛУНАЧАРСКОГО.
В 11 и 2 часа дня — ДЕТСКИЕ УТРЕННИКИ. ДВА КЛЕНА. — В 7 час. 30 мин. вечера — С ЛЮБОВЬЮ НЕ ШУТЯТ.

Театр ОПЕРЕТТЫ.
СЧАСТЛИВОГО ПУТИ. Начало в 7 час. 30 мин. вечера. КОШКИН ДОМ. Начало в 10 час. и в 2 часа дня.

ГОСЦИРК.
В 12 и 3 часа дня—«ЕЛКА В ЦИРКЕ». В 7 час. 30 мин. вечера—«ПАРОХОД ИДЕТ «АНЮТА». Билеты продаются в кассе цирка с 12 час. дня. В воскресенье, 5 января, в 12 и 3 часа дня — новогодние представления «ЕЛКА В ЦИРКЕ».

Кинотеатр «КОСМОС».
1. Новый художественный фильм, производство киностудии А. П. Довженко ТРОЕ СУТОК ПОСЛЕ БЕССМЕРТИЯ (9-30, 11-15, 1, 2-45 — для детей; 4-30, 6-15, 8, 9-45). 2. Новый цветной художественный фильм УЛИЦА КОСМОНАВТОВ (10, 11-45, 1 30 — для детей). Художественный фильм УТРЕННИЕ ПОЕЗДА (3-15, 5-10, 7, 9).

Кинотеатр «ПИОНЕР».
СТЕПА-МОРЯК (10, 1, 4). ПОДВИГ РАЗВЕДЧИКА (11-10, 2-10, 5-10, 8). ГАЛИНА УЛАНОВА (7). ЗНАКОМЬТЕСЬ, БАЛУЕВ! (9-50).

Кинотеатр «ОКТЯБРЬ».
Широкоэкранные фильмы: ХОЖДЕНИЕ ЗА ТРИ МОРЯ (9, 12, 3 — обе серии). ВЕЛИКОЛЕПНАЯ СЕМЕРКА, 1-я серия (6, 7-30, 9, 10-30).

Кинотеатр «МЕТАЛЛУРГ».
КОРОЛЕВСТВО КРИВЫХ ЗЕРКАЛ (10, 2). ПОД ОДНОЙ КРЫШЕЙ (12, 4, 6, 8, 9-50).

Кинотеатр «ПРОГРЕСС».
БЕЛЫЙ КЛЫК (10, 2). КОНЕЦ «НИКОТИАНЫ», 2-я серия (12, 4, 5-45, 7-30, 9-45).

Клуб ГРЭС.
ЭТО СЛУЧИЛОСЬ В МИЛИЦИИ (3, 5, 7, 9).

ВНИМАНИЮ ПОКУПАТЕЛЕЙ!

Все продовольственные магазины области, торгующие плодоовощными консервами, и пункты по сбору стеклопосуды принимают в неограниченном количестве стеклобанки из-под отечественных и импортных консервов.

В случае отказа в приеме посуды обращайтесь в горторготделы, к руководителям торгорганизаций и баз «Росбакалеи».

«Росбакалея».

Кемеровский трест столовых, ресторанов и кафе
ОБ'ЯВЛЯЕТ НАБОР НА КУРСЫ
по подготовке официантов для работы
в ресторанах Центрального и Кировского районов.

На курсы принимаются лица, имеющие образование 8-10 классов, не моложе 18 лет. Начало занятий 5 января 1964 года.

Здесь же требуются на работу во вновь открываемые предприятия повара I и II категорий, кухонные рабочие, посудницы, официанты, буфетчицы, уборщицы.

Наш адрес: гор. Кемерово, ул. Красная, 7, отдел кадров.

СМОТРИТЕ
на экранах Кемерова и области
НОВУЮ КИНОКОМЕДИЮ

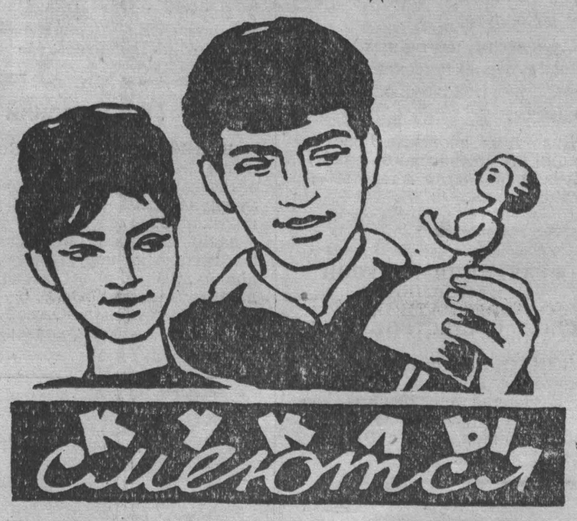

В ролях: С. Тахайшвили, И. Хвичиа, М. Тавадзе, Г. Габелашвили, А. Жоржолиани.

Производство киностудии «Грузия-фильм».

ВНИМАНИЮ ЗАКАЗЧИКОВ!

В связи с передачей работ по изготовлению, ремонту и монтажу газосветовой рекламы художественно-рекламному комбинату при областном управлении торговли с 1 января 1964 года и по гарантийному ремонту холодильников «ЗИЛ-Москва» комбинату бытового обслуживания Кемеровский РМК «Росторгмонтаж» принимает претензии заказчиков до 5 января 1964 года. Дирекция.

МЕДИЦИНСКИЕ РАБОТНИКИ!

КЕМЕРОВСКАЯ ОБЛАСТНАЯ МЕДИЦИНСКАЯ БИБЛИОТЕКА ПРИГЛАШАЕТ ВАС СТАТЬ ЧИТАТЕЛЕМ ПО ЗАОЧНОМУ АБОНЕМЕНТУ.

Библиотека располагает хорошо укомплектованным книжным фондом, который систематически пополняется новинками и выписывает 112 медицинских журналов.

Справочно-библиографический отдел подбирает материалы к лекциям, докладам и для научных работ. Информирует читателей о вновь поступившей литературе.

Требования на нужную вам литературу можете прислать почтой или передать лично.

Книги по вашим требованиям могут быть высланы почтой в указанный вами адрес.

Посылка книг в ваш адрес производится за счет библиотеки, возврат книг — за счет читателя.

Срок пользования книгами — 45 дней.

Для оформления абонемента вам необходимо прислать справку с места работы, заверенную гл. врачом.

Требования на нужную литературу направляйте по адресу: г. Кемерово-11, областная медицинская библиотека.

ТРЕБУЮТСЯ:

БЕЛОВСКОМУ ДОРСТРОЙУПРАВЛЕНИЮ треста «Кузбасспромдорстрой»—**инженер-энергетик, техники или инженеры-строители автомобильных и железных дорог на должности мастеров-десятников** (оклад 129—135 руб.).

Адрес: г. Белово, ул. Спартака, 6. Остановка автобуса «Кирзавод».

ТРЕСТУ ХЛЕБОПЕКАРНОЙ ПРОМЫШЛЕННОСТИ — ст. бухгалтер-ревизор (оклад 95 руб.).

Обращаться: г. Кемерово, улица Вокзальная, 80. Тел. 5-57-43.

ГОРНОМУ ИНСТИТУТУ на временную работу — **преподаватели высшей математики и теоретической механики.**

Обращаться: г. Кемерово, ул. Весенняя, 28, в отдел кадров.

КЕМЕРОВСКОМУ ХЛЕБОКОМБИНАТУ — **грузчики, печники.**

Обращаться: ул. Вокзальная, 115, в отдел кадров.

КЕМЕРОВСКОМУ ЗАВОДУ «СТРОЙМАШ» на постоянную работу — **инженеры-конструкторы I, II, III категорий,** для работы в инструментальном цехе — **токари, фрезеровщики, шлифовщик и заточник.**

Обращаться: Кировский район, завод «Строймаш», в отдел кадров. Трамвай № 3, остановка «Строймаш».

БАЗЕ «РОСТОРГОДЕЖДА» — **юрисконсульт, секретарь-машинистка, товароведы-бракеры.**

Обращаться: г. Кемерово, 2-й участок АТЗ. Тел. 3-32-62.

К сведению руководителей организаций и учреждений!

Кедровское специализированное строительное управление треста «Кемеровошахтострой» с 1 января 1964 года

ЛИКВИДИРУЕТСЯ.

Претензии принимаются до 10 января 1964 г.

Коллектив Кемеровского завода минваты с глубокой скорбью извещает о смерти работника завода

СОТНИКА
Михаила Евдокимовича

и выражает соболезнование семье и родственникам покойного.

АДРЕС РЕДАКЦИИ И ИЗДАТЕЛЬСТВА: г. Кемерово, ул. Трудовая, 64. **ТЕЛЕФОНЫ:** редактора 6-61-54, заместителей редактора 6-70-82 и 6-65-74, приемная 6-69-74, ответственного секретаря 6-68-81, зам. ответственного секретаря 6-65-63, отделов редакции: промышленного производства и партийной жизни 6-67-46 и 6-60-72, сельскохозяйственного производства и партийной жизни 6-63-02 и 6-62-37, идеологического 6-66-73 и 6-62-01, советского строительства и быта 6-64-84, строительного 6-69-44, отдела писем и рабселькоров 6-61-83 и 6-66-52, об'явлений 6-68-72, фотокорреспондента 6-69-74, отдел информаций 6-67-32, бухгалтерия 6-67-82, директора типографии 5-59-46.

ОП00902. Типография «Кузбасс», Облполиграфиздат. Тираж 145.000 экз. Заказ № 5460.