ПРОЛЕТАРИИ ВСЕХ СТРАН, СОЕДИНЯЙТЕСЬ!

КУЗБАСС

ОРГАН КЕМЕРОВСКИХ ПРОМЫШЛЕННОГО И СЕЛЬСКОГО ОБКОМОВ КПСС, ОБЛАСТНЫХ ПРОМЫШЛЕННОГО И СЕЛЬСКОГО СОВЕТОВ ДЕПУТАТОВ ТРУДЯЩИХСЯ

Год издания 43-й № 29 (11086). | Вторник, 4 февраля 1964 г. | Цена 2 коп.

СООБЩЕНИЕ ТАСС

„ЭЛЕКТРОН-1" И „ЭЛЕКТРОН-2" ПРОДОЛЖАЮТ ПОЛЕТ

Научные космические станции «Электрон-1» и «Электрон-2» продолжают полет вокруг Земли. Двигаясь по сильно вытянутой эллиптической орбите, космическая станция «Электрон-2» к 18 часам московского времени 1 февраля сего года завершила два оборота вокруг Земли, 4 раза пройдя через зону внешнего радиационного пояса. К этому же времени станция «Электрон-1» совершила 19 оборотов вокруг Земли, многократно пройдя через внутренний радиационный пояс.

С помощью научной аппаратуры, установленной на космических станциях, производятся исследования:

— внешнего и внутреннего радиационных поясов Земли;

— заряженных частиц малых энергий;

— концентрации электронов и положительных ионов;

— магнитных полей Земли и радиационных поясов;

— ядерной компоненты космического излучения;

— коротковолнового излучения Солнца;

— распространения радиоволн различных диапазонов;

— радиоизлучения галактик;

— плотности метеоритного вещества.

Одновременные исследования, осуществляемые по единой программе в различных областях космического пространства, проводятся впервые. Эти исследования имеют большое значение для выполнения международной программы года спокойного Солнца (в период минимума солнечной активности), а также позволят получить необходимые данные для обеспечения радиационной безопасности космических полетов человека.

По данным телеметрических измерений, вся аппаратура станций функционирует нормально. На космических станциях поддерживаются заданные условия.

Научная информация принимается наземными телеметрическими пунктами как в режиме непосредственной передачи, так и с запоминающих устройств, на которых она накапливается в период нахождения станции вне радиовидимости с наземных измерительных пунктов.

Команда на борт космических станций проходит нормально, радиосигналы трехчастотного передатчика «Маяк» на частотах 20,005, 30,0075 и 90,0225 мегагерц и передатчика «Сигнал» на частотах 19,943 и 19,954 мегагерц регулярно принимаются измерительными пунктами.

ДОМНУ ЗАПСИБА—В СТРОЙ!

ДНЕМ рождения металлургического завода принято считать день первой выплавки жидкого металла. Новокузнецкие строители дали слово партии и народу приблизить этот день — досрочно, 28 июня, ввести в действие первую доменную печь Западно-Сибирского металлургического завода.

Прошедший в Новокузнецке областной и городской партийный актив одобрил это ценное начинание.

Актив утвердил разработанные Главкузбасстроем, Госспецмонтажстроем, Кузбасским совнархозом и Новокузнецким горкомом КПСС мероприятия по обеспечению выполнения социалистических обязательств коллективов строителей и монтажников.

Перед строителями Запсиба и второй очереди Абагурской аглофабрики поставлена нелегкая задача — выполнить в первом полугодии об'емы работ, значительно превышающие об'емы, выполненные за весь прошлый год. Причем сделать это необходимо, главным образом, в течение зимы и весеннего паводка, т. е. в наиболее неблагоприятный для строительства период года.

Для решения этих задач государство оказало большую помощь, выделив необходимое количество автотранспорта, машин, механизмов, оборудования, металлопроката, строительных материалов и других ресурсов.

Теперь главной задачей строителей является незамедлительный набор высоких темпов работы, быстрейшее раскрытие фронтов для всех специализированных монтажных организаций.

Тресты «Кузнецкпромстрой» (т. Фесенко), «Кузнецкметаллургстрой» (т. Неймарк), «Сибстальконструкция» (т. Орлов) уже в феврале должны сдать под монтаж 16 электроподстанций, несколько перегрузок и галерей тракта шихтоподачи; в марте — 21 подстанцию, вагоноопрокидыватель, склад сырья, корпус распределения, бункерную эстакаду и другие об'екты. Однако пока эта работа ведется недопустимо медленно.

Управление «Сибметаллургстрой» (т. Звездов) и управление Госспецмонтажстроя (т. Цвелодуб) все еще не сосредоточили на строительстве первой домны, 6 и 7-й агломерационных лент необходимое число рабочих. На об'ектах сейчас трудится менее шести тысяч человек вместо требуемых 9,5 тысячи.

В результате план января, по предварительным данным, по строительству доменной печи выполнен лишь на 85 процентов, а по Абагурской аглофабрике — на 90 процентов.

Из-за отсутствия подготовленных фронтов не полностью загружены тресты «Сибметаллургмонтаж», «Запсибэлектромонтаж» и другие.

Трест «Востокгидроспецстрой» (т. Гальберт) ежесуточно выполняет 9—10 тысяч кубометров земляных работ вместо 18—20 тысяч, как это предусмотрено графиком.

Из-за несвоевременной подачи тепла на паровоздуходувную станцию задержалось гидравлическое испытание котлов этого важнейшего об'екта.

Партийный актив обратил особое внимание на преодоление отставаний на важнейших участках стройки — тракте шихтоподачи, паровоздуходувной станции, об'ектах гидрошлакозолоудаления, внутреннего транспорта и связи. Актив потребовал создания полноценных вторых и третьих смен на этих об'ектах.

Новокузнецкому городскому комитету партии, Заводскому и Центральному райкомам КПСС необходимо усилить контроль за выполнением разработанных мероприятий, активизировать работу партийных штабов строительств, ярче разжечь пламя социалистического соревнования среди строителей и монтажников, коллективов заводов — поставщиков материалов и оборудования, среди работников проектных институтов.

Сосредоточение большого числа рабочих на строительных площадках требует повышения уровня организации работ. Нужно обеспечить полной загрузкой каждый участок, каждую бригаду, каждого рабочего, ликвидировать простои. А для этого своевременно завезти конструкции и материалы, осветить строительные об'екты, привести в порядок автодороги и проезды, обеспечить бесперебойное энерго- и теплоснабжение.

Необходимо своевременно подготовиться к пропуску весенних вод, чтобы в этот период не допустить спада темпов строительства, порчи сооружений, оборудования и материалов.

Решая производственные задачи, всегда нужно помнить о людях, выполняющих планы, создающих материальные ценности для народа. Поэтому забота о людях, организация хороших бытовых условий, торговое, культурное обслуживание, доставка к местам работы и обратно постоянно должны находиться в центре внимания партийного, профсоюзного, комсомольского и хозяйственного руководства.

Строительство первой домны Запсиба и второй очереди Абагурской аглофабрики должно стать школой передового опыта для всех строительных организаций Кузбасса, подлинно показательным строительством, на котором был бы накоплен новый опыт высокопроизводительного и высококачественного строительства, опыт образцового культурно-бытового обслуживания трудящихся.

Для этого у нас есть все — отличные кадры строителей и монтажников, высокая степень индустриализации и оснащения строек совершенными механизмами и транспортными средствами.

Дело за тем, чтобы умело использовать кадры и материально-технические ресурсы, повысить ответственность исполнителей за порученное дело, за неукоснительное выполнение графиков и намеченных мероприятий.

Сооружение Запсиба — дело не только строителей, но и всех трудящихся нашей индустриальной области.

Хорошую инициативу проявили трудящиеся Кузнецкого металлургического комбината и Кузнецкого завода металлоконструкций, дав обязательство уже в феврале в основном закончить поставки металлопроката, нестандартного оборудования и металлоконструкций для первой домны Запсиба.

Областная комсомольская организация направляет на строительство водителей автомашин.

Нет никакого сомнения, что коллективы всех предприятий области, выполняющие заказы Запсиба, сделают все, чтобы ни на один день не задержать ввод домны.

Первая домна Запсиба должна дать чугун 28 июня 1964 года, а шестая и седьмая агломеленты Абагурской аглофабрики 25 сентября должны выдать первый агломерат.

У нас есть все необходимое, чтобы сделать это.

В КЕМЕРОВО прибыла делегация из Донецкого совнархоза. Гости подведут итоги социалистического соревнования за 1963 год, посетят предприятия Кузбасса.

НА СНИМКЕ члены делегации (слева направо): Николай Семенович ПЕТРИЧЕНКО — секретарь парткома Горловского машиностроительного завода, Игорь Трофимович ПИРОГОВ — литработник редакции газеты «Социалистический Донбасс», Михаил Минович ЗАКАЦОЛА — секретарь Добропольского парткома, Иван Иванович СТРЕЛЬЧЕНКО — бригадир сквозной комплексной бригады шахты коммунистического труда № 5-бис треста «Петровскуголь», Иван Яковлевич ГРИВЕННЫЙ, председатель Чистяковского райкома профсоюза угольщиков, Сергей Дмитриевич БУШНЕВ — заместитель председателя Донецкого совнархоза (руководитель делегации), Владимир Никитович ГОЛЬБА — начальник шахты им. Румянцева треста «Калининуголь» (Горловка) и Владимир Степанович ДИОРДИЕВ — директор Краматорского металлургического завода имени Куйбышева.

Семинар атеистов

В г. Новокузнецке проходил областной трехдневный семинар пропагандистов по научному атеизму. Участники семинара прослушали ряд лекций по научно-атеистической тематике, вопросам международного положения, ознакомились с методикой проведения занятий в кружках и теоретических семинарах.

С докладом «О задачах научно-атеистической пропаганды в свете решений июньского Пленума ЦК КПСС» выступила секретарь промышленного обкома КПСС З. В. Кузьмина.

Г. Ражев.

Навстречу Пленуму ЦК КПСС

В СОВХОЗЕ ПРАЗДНИК

— У нас сегодня праздник. — Так закончил свое небольшое выступление директор совхоза Яков Кузьмич Гетта. — Так встретим же его весело!

Да, праздник. Настоящий.

Только что управляющий трестом совхозов совнархоза В. П. Самарин под аплодисменты рабочих, заполнивших маленький зал клуба, вручил красный диплом: коллектив совхоза «Садопарковое» завоевал звание коммунистического. Только что с трибуны секретарь парткома управления Н. Ф. Бутянов прочитал поздравительные телеграммы сельского и промышленного обкомов партии, совнархоза и промышленного облсовпрофа, сказал теплое слово тем, кто своими руками делал успех.

Официальная часть невольно затянулась, потому что зачитывали список новых ударников коммунистического труда (их в совхозе теперь 170), длинный список рабочих, представленных к денежным премиям...

Совхоз «Садопарковое» вот уже 14 лет работает рентабельно. И нынче дал 17 тысяч рублей прибыли вместо 7 тысяч по плану.

Садоводы в прошлом году вырастили и собрали 2.158 центнеров фруктов — в два раза больше, чем в позапрошлом году.

Целый поселок построен в совхозе собственными силами. Здесь и магазин, и столовая, и детский сад, и ясли. Теперь на каждого, кто живет в совхозе, приходится в среднем по 7,4 квадратного метра жилья. В два ближайших года каждый житель будет иметь по 9 квадратных метров.

Сделано много, и планы большие. Как говорят, большому кораблю — большое и плавание. Сейчас заменяются устаревшие ягодные плантации новыми.

От имени всех, кто работает и живет в совхозе, директор обещал присутствующим, что слова, сказанные с трибуны, обещания, которые дает коллектив, не разойдутся с делом.

Теперь в «Садопарковом» 1 февраля будет своим праздником — днем рождения совхоза коммунистического труда.

(Корр. «Кузбасса»).

ВЫСОКИЕ НАДОИ

Коллектив животноводов Ленинск-Кузнецкого племзавода в минувшем году повысил надои молока на корову против 1962 года на 94 килограмма. На первой же ферме прибавка составила 440 килограммов, а в бригаде Владимира Козловского — 655. Животноводы решили встретить февральский Пленум ЦК КПСС высокими показателями в труде.

Около 200 килограммов молока на корову они получили в январе. Самые высокие надои по-прежнему на первой ферме, особенно в бригаде В. Козловского. Здесь получают 9,4 килограмма молока от коровы в сутки. По 10 килограммов надаивают Анна Трошкис, Анастасия Коновалова, Любовь Коптеева.

Г. УМНОВ.

Новые машины

После декабрьского Пленума ЦК КПСС у хлеборобов увеличился спрос на машины, предназначенные для внесения в почву жидких удобрений и для борьбы с сорными растениями и вредителями сельскохозяйственных культур. Только в конце прошлого года и в начале нынешнего Юргинское об'единение «Сельхозтехника» продало хозяйствам управления свыше 70 машин ГАН-8, которые используются для внесения в почву аммиачной воды. Такие машины приобрели совхозы им. Ленина, «Лебяжье», «Пачинский» и другие.

Инкубация началась

Коллектив Арлюкской птицефабрики в 1964 году взял обязательство довести число несушек до 80—100 тысяч и продать государству не менее 8 миллионов яиц. Для этого здесь еще в январе начали инкубацию. 3 февраля получены первые 100 тысяч цыплят.

Побеждают крупные белые

В 1961 году в Ново-Романовском совхозе появились 10 хряков и 15 маток крупной белой породы. А сейчас новоромановцы сами продают племенных поросят. В этом году здесь планируют получить 6.500 поросят и специализироваться на выращивании племенных животных.

Г. ЗАДОРОЖНЫЙ.

БОЛЬШАЯ НОЧЬ

РЕПОРТАЖ

Большой бетон — это всегда большие ожидания. Бесконечные разговоры в насквозь прокуренных раскомандировках, где молодые бетонщики, затаив дыхание, слушают рассказы старых строителей о боевых ночах и днях, когда бесконечной вереницей идут самосвалы и нет перекуров, и нет пересменок, и ты принимаешь прямо из рук товарища теплую лопату или горячий вибратор и не выпускаешь их до конца. Потому что бетон идет и идет. И он не может ждать. Замешкаешься — и густая масса превратится в камень.

Большой бетон ждут, как большой праздник. Недавно этот праздник наступил на строительстве цеха разделения воздуха. Несколько недель бригады Василия Евдокимова и Евгения Тогушева из второго строительного управления треста «Кемеровохимстрой» устанавливали опалубку, вязали арматуру. В чашу градирни предстояло залить больше 500 кубометров бетона. И вот прибита последняя доска, и легла на место последняя арматура.

В среду вечером мастеру Владимиру Литовченко сообщили:

— В одиннадцать часов ждите бетон.

Мастер и бригадиры собрались на последнее совещание — короткое, как перед боем. Василий Евдокимов называет имена тех, кто останется этой ночью, — Юрий Мельников, Григорий Туранский, Петр Присяжнюк — все недавние солдаты. Бригадир назвал тринадцать фамилий.

Потом командиры уходят в ночь. Они стоят на эстакаде, которая, как черная стрела, врезалась в тело градирни. Этих стрел пять. Три из них примут сегодня первые машины с бетоном. Один за другим в котлован спускаются ребята. Вспыхивают яркие прожекторы, направленные в самый центр огромного круга. Зажигаются гирлянды ламп над опалубкой. И на мгновение кажется, что это яркая и сверкающая арена цирка, на которой сейчас будет разыгрываться большая пантомима.

Но пантомимы не будет. Рев первой машины разрывает тишину. Пошел бетон.

Ребята с размаху вонзают в его тело вибраторы, и бетон тает и уходит в клетки арматуры. Когда вибратор случайно касается стальных прутьев, арматура надрывно дребезжит. Потом красный глазок исчезает. Но через минуту на его месте появляется другой, и снова врезаются в бетон вибраторы, и снова тугая масса уходит в черные клетки.

Вибратор уже нагрелся в руках и стал тяжелее. Держись, солдат! Ведь ты и сегодня солдат. Недавно ты так же крепко сжимал в своих руках автомат. Теперь твое оружие — вибратор. И он накаляется так же, как автомат. Держись, Юрий! Держись, Жора! Держитесь, ребята! Посмотрите, рядом с вами белеет из-под платка девичье лицо. Валя Горшкова стоит рядом с вами, стоит в одном строю, у нее тоже вибратор. Держитесь, ребята!

И вдруг тишина. Мертвая тишина. Откуда тишина? Тишина — это враг! Тишина — это значит встал бетонный завод. Тишина — это значит застряли самосвалы в снегу. Тишина — это сгоревшие преобразователи и захлебнувшиеся вибраторы. Тишина — это бесформенная груда застывшего бетона, который никогда не станет фундаментом. Долой тишину!

— Давай!

И руки сменщика отбирают у тебя вибратор.

Уже утро. Когда оно пришло? Дымится теплый бетон, заботливо укрытый толем, прожекторы еще льют желтый свет. Утро. Ночь пронеслась стремительно, как опорожненный самосвал.

— Сколько? — спрашивает товарищ.

— Шестьдесят две!

Шестьдесят две машины — это примерно сто кубов. За одну ночь сделана одна пятая часть работы. Ночная смена уходит.

М. САФОНОВ.

Ново-Кемеровский химкомбинат.

Есть рекорд!

20.000 ТОНН УГЛЯ ДОБЫЛИ В ЯНВАРЕ ОТБОЙНЫМИ МОЛОТКАМИ ГОРНЯКИ 7-ГО УЧАСТКА «КАПИТАЛЬНОЙ-2»

На шахте «Капитальная-2» в Осинниках — праздник. С оркестром встречали поднимавшиеся на-гора бригады Алексея Ускова, Бориса Ракова и Александра Чертова. Чем же заслужили горняки 7-го участка такие почести? Они месяц назад взялись побить всекузбасский рекорд добычи отбойными молотками. Решили выдать на-гора в январе 20 тысяч тонн угля. И выдали!

Начальник шахты Дмитрий Михайлович Димуро рассказывает:

— В начале месяца мы собрали горняков участка. Разобрались, где и на каких операциях бригады теряют рабочее время. Вместе составили график. И когда люди, образно выражаясь, пощупали эти резервы, они усилили напряжение в труде. Если по норме положено за смену каждому давать 8,9 тонны угля, то стали добывать по 10—11 тонн. В среднем выработка в бригадах поднялась на 26 процентов. Производительность рабочего в лаве достигла 150 тонн в месяц.

Успеху немало способствовала созданная на участке ремонтная бригада. От нее, по словам главного инженера Александра Кирилловича Маключенко, успех зависел на все 50 процентов. Ремонтники подготавливали забой к следующему циклу: перетаскивали транспортеры, стойки, садили лаву и пропитывали пласт водой, чтобы было поменьше пыли. Забойщики, спустившись после них в лаву, могли без промедления приниматься за работу. Причем у ремонтников горного мастера Анатолия Иванова главным мерилом труда стала рабочая совесть. Любую операцию они выполняли как следует, «хвостов» не оставляли.

Каждой паре забойщиков отмерялся «пай», так что горняки могли контролировать себя в любое время смены. Поднимется бригада из забоя — а на доске показателей уже отмечена выработка. Весь месяц на седьмом не было «минусов».

Основой рекорда послужили лучшая организация труда, порядок в лаве. Опыт седьмого участка доступен всем. Следовательно, могут и другие коллективы поднять производительность лав на 15—25 процентов. Это — тысячи тонн сверхпланового угля. Коксующегося. Марки «Ж». Стоит добавить лишь пятую часть его к тощим — и получай превосходную шихту для металлургического кокса. В этом свете значение трудового подвига горняков седьмого участка «Капитальной-2» трудно переоценить. Их опыт надо распространить по всем молотковым лавам рудника. А их немало—40.

А. СЫРОВАТКИН.

От Президиума Верховного Совета СССР

Президиум Верховного Совета СССР с глубоким прискорбием извещает, что 31 января 1964 года после тяжелой и продолжительной болезни на 65-м году жизни скончался видный советский ученый, президент Академии наук Казахской ССР, лауреат Ленинской и Государственной премий, депутат Верховного Совета СССР, заместитель Председателя Совета Союза Верховного Совета СССР, академик **Каныш Имантаевич Сатпаев.**

Президиум Верховного Совета СССР.

ЗА РАБОТУ, ТОВАРИЩИ ДОРОЖНИКИ!

Обращение участников областного совещания дорожников ко всем работникам дорожных организаций Кемеровской области

Дорогие товарищи!

Советский народ под руководством Коммунистической партии с большим под'емом борется за осуществление исторических решений XXII с'езда и Программы Коммунистической партии Советского Союза.

Все советские люди с большим под'емом трудятся над претворением в жизнь решений декабрьского Пленума ЦК КПСС, принявшего грандиозную программу ускоренного развития химической промышленности, под'ема сельского хозяйства, роста благосостояния трудящихся.

Дальнейшее развитие автомобильного транспорта и непрерывно возрастающая его роль в народном хозяйстве потребуют от дорожников еще больших усилий по созданию разветвленной сети благоустроенных автомобильных дорог.

Дорожники Кемеровской области внесли свой вклад в решение этой задачи. За 5 лет семилетки сеть дорог с твердым покрытием увеличилась более чем на 1.000 километров, в том числе с усовершенствованным покрытием на 320 километров.

В 1963 году построено и капитально отремонтировано 337 километров дорог, в том числе с черным покрытием 90 километров.

В этом большая заслуга коллективов дорожно-строительных управлений № 2 треста «Облдорстрой», Полысаевского треста «Кузбасспромдорстрой», строительного управления № 1 треста «Кемеровотрансдорстрой», Кемеровского дорожно-эксплуатационного участка и других.

Образцы коммунистического труда показывают Кураков Николай Михайлович — асфальтоукладчик СУ-5 треста «Кемеровотрансдорстрой», Гильденбрандт Иван Афанасьевич — машинист экскаватора ДСУ-2 треста «Облдорстрой», рабочая дорожного участка облкомхоза г. Кемерова Раневская Мария Васильевна, машинист экскаватора Томь-Усинского ДСУ треста «Кузбасспромдорстрой», Руденко Сергей Андреевич и многие другие.

Отмечая успехи передовых коллективов, мы должны помнить и о неустраненных недостатках. Многие дорожные организации все еще не полностью используют свои резервы и возможности, плохо выполняют план по вводу в эксплуатацию дорог, допускают распыление средств и материально-технических ресурсов по многочисленным об'ектам. По-прежнему большим злом в работе ряда дорожных организаций остается низкое качество работ, плохое использование техники, низкая производительность труда.

Подсчитав свои возможности и ресурсы, мы, участники областного совещания, призываем всех работников дорожных организаций бороться за выполнение повышенных социалистических обязательств.

Необходимо в 1964—1965 годах построить и капитально отремонтировать силами дорожных, промышленных и транспортных организаций городов, колхозов и совхозов области: дорог общего пользования 940 километров, с черным покрытием 340 км, в том числе автодороги Новокузнецк—Кузедеево — 47 км, Кемерово — Анжеро-Судженск — 90 км, Ленинск-Кузнецкий — Красное — 50 км, Преображенка—Большая Покровка — 20 км и другие.

Чтобы лучше подготовиться к строительному сезону, надо в зимнее время вывезти к месту работ инертных материалов не менее 60 проц. от потребности; улучшить использование дорожно-строительных машин, асфальто-бетонных заводов, экскаваторного парка и добиться в 1964 году перевыполнения директивных норм по основным механизмам в дорожно-строительных организациях не менее чем на 5 проц.; обеспечить в 1964 году повышение производительности труда на 1 проц. сверх плана.

Следует обеспечить безопасность движения по дорогам, предусмотрев устройство покрытий с повышенной шероховатостью, уширение проезжей части и устройство виражей, улучшение видимости, строительство павильонов для пассажиров; в 1964—65 гг. посадить вдоль дорог 80 км снегозащитных полос.

Мы обращаемся с призывом ко всем рабочим, инженерно-техническим работникам, ко всем служащим дорожных, автотранспортных организаций области с призывом считать своей первоочередной задачей безусловное выполнение государственного плана и принятых социалистических обязательств, ввод об'ектов в установленные сроки, улучшение качества и снижение стоимости дорожно-строительных работ.

Мы призываем повести беспощадную борьбу с бесхозяйственностью и расточительством, за экономное расходование строительных материалов, улучшение эксплуатации автомобильных дорог.

Мы выражаем уверенность, что наше обращение найдет отклик и будет поддержано в коллективах всех дорожно-строительных и эксплуатационных организаций Кемеровской области.

Принято на областном совещании работников дорожных организаций 27 января 1964 года.

НА СМЕННЫХ страницах

«Год работы по-новому». Так озаглавлена полоса сельского выпуска сегодняшнего номера. Материалы публикуются под рубрикой «К пятой отчетной сессии областного (сельского) Совета». На полосе выступают: **П. Гузенко**, председатель сельского облисполкома, — «Служить народу», **Е. Нечаева**, главный врач областной больницы, — «Медики города — селу» **В. Карманов**, корр. «Кузбасса», — «Идут в Совет люди», **Л. Чубейко**, председатель исполкома Новокузнецкого райсовета, — «Наши силы выросли».

На полосе промышленного выпуска публикуется большая подборка «Большой химии — широкий шаг!». В ней материалы: **И. Мыкольникова** «Второй сорт... Почему?», рейдовой бригады — «Укреплять тылы». На полосе выступают: **М. Агузаров** — «Плотина» протекает», **В. Глумов** — «Досадные помехи», **В. Малышев, А. Мальцев** — «На трассе нужен порядок», **Л. Шек** — «Хозяин смены» и другие.

БОЛЬШОЙ ХИМИИ — ШИРОКИЙ ШАГ!

Укреплять тылы

Почему ремонтно-механический цех химкомбината срывает выполнение заказов

Ремонтно - механический цех комбината играет не последнюю роль в химической промышленности Кузбасса. Это основная ее ремонтная база.

— Мощность цеха маловата. Не удовлетворяет он наши потребности. На капролактаме монтажники не могут вести сейчас работы из-за отсутствия оборудования, — говорит секретарь парткома т. Шеленко.

А удовлетворяют ли ремонтники потребности действующих цехов комбината? На этот счет мнение эксплуатационников едино. «Мы работаем на износ. Нет запчастей». Эксплуатационники заранее составляют заявки на детали и отправляют в ремонтно-механический цех. Там заказы вежливо принимают, привычным движением заталкивают в долгий ящик иногда на год — два. В цехе медно-аммиачной очистки на двух рекуперационных машинах полтора года назад потребовалось заменить золотники. До сих пор цех не может получить их от ремонтников. Лежат где-то в анналах планового отдела ремонтно-механического цеха и заказы на плунжера для триплекс-насосов. Такое же плачевное положение с заказами на ремонт цилиндра четвертой-пятой ступеней цеха компрессии, противовеса к коленчатому валу для капролактама, зажимных колец контактных аппаратов для цеха слабой азотной кислоты и многими другими.

Впрочем, на подобную практику никто на комбинате не обращает внимания. Дирекция тревожится лишь в том случае, когда где-нибудь происходит авария. Ремонтников буквально заваливают аварийными и срочными заказами. Ликвидировали аварию — и снова благодушное настроение овладевает отделом главного механика.

А что же в цехе? Вот его механосборочное отделение. Оснащено оно оборудованием превосходно. Станки в большинстве новенькие, последних выпусков. Но загружены они мало. Ежедневно простаивает по десять станков. Отделение работает стихийно. Равномерной загрузки нет. Одни станки перегружены, другие скорбно застыли в бездеятельности.

Низкая производительность механосборочного цеха зависит и от бюрократических проволочек отдела главного механика т. Фролова. Месячные заявки на оборудование отдел выдает только за десять — пятнадцать дней до срока исполнения. За такой период времени разобраться с ними физически невозможно, если даже и двадцать четыре часа в сутки не разгибать спины над заявками.

Пока техотдел цеха обрабатывает заявки, пока рабочие получают заказ на исполнение, проходит много времени. А тут обычно подоспевает авария или что-нибудь срочное. Заготовки, уже закрепленные на станке, снимаются. График срывается.

— Дайте нам стабильный план, и производительность мы сразу поднимем на десять процентов, — взывает к ОГМ начальник цеха т. Черкасов.

Мощность механосборочного отделения можно значительно усилить, если поставить сюда дополнительно оборудование для обработки крупногабаритных деталей. Сейчас с заказами на них химкомбинат идет на поклон к посторонним организациям. Но там с ними поступают так же, как с заявками эксплуатационников в ремонтно-механическом цехе.

Далеко не по своим возможностям работает и котельно-сварочное отделение. Оно единственное в городе, где сварочный процесс автоматизирован. Углеродистую сталь сваривает трактор. А вот чтобы таким же образом сваривать нержавеющую сталь (50 процентов продукции отделения), цех годами не может добиться второго сварочного трактора.

Руководители ремонтно - механического цеха совершенно не занимаются внедрением передовых методов труда. Начальник механосборочного отделения тов. Орлов о почине бригады т. Желтухина, разработавшей план повышения производительности труда, говорит: «Это та, в которой рабочие овладевают смежными специальностями?»

Мастер же отделения т. Долгов выражается прямо и определенно: «Желтухин? Такого не знаю. Фамилию где-то слышал. Но врать не буду. Не знаю».

Мы разговаривали со слесарем Виктором Кравченко. Нужно было видеть, каким вдохновением светилось его лицо, когда он говорил о своих предложениях по смотру резервов. Руками он показывал, каким должно быть приспособление для сверловки отверстий фланцев без предварительных операций. Рядом стоял инженер конструкторского бюро комбината. Он внимательно слушал рабочего.

— Химия — это трубы и аппараты, — сказал инженер с воодушевлением. — Трубы соединяются с аппаратами с помощью фланцев. Химической промышленности нужны тысячи и тысячи фланцев. Чтобы просверлить отверстия на тридцати фланцах, слесарь два часа тратит только на разметку и полтора часа на процесс сверления. Если обойтись без предварительных операций, то производительность сверловки возрастет в два раза. Талантливая голова у этого парня.

Виктор Кравченко показал нам универсальное приспособление.

— Сам сделал. Это, конечно, не диковинка, но вещь необходимая. У меня просят ребята, а в цехе не удосуживаются сделать. Если бы кто из конструкторов пришел...

Как видим, отделения далеко не загружены. Начальник техотдела цеха т. Сараев по поводу снижения задания по литью выражается коротко и пессимистично:

— Мы в трубе. Работы нет.

Совсем недавно, в декабре минувшего года, партийный комитет слушал на своем заседании главного механика комбината т. Фролова, начальника техотдела цеха т. Сараева и начальника управления капитального строительства т. Аксенцева. Указаны недостатки в работе цеха. Намечено много грозных пунктов в духе: «обязать» и т. п. Но пока ни один пункт этого постановления в указанные сроки не выполнен. А от цеха так многое зависит в развитии большой химии.

Рейдовая бригада газеты «Кузбасс»: А. БЕЛОБОРОДОВ — секретарь партбюро ремонтно-механического цеха, **В. МАТУЗОВ** — руководитель группы конструкторского бюро химкомбината, **Ю. ТОТЫШ** — корр. газеты «Кузбасс».

Почти тридцать лет беспрерывно работает в электроремонтном цехе Кузнецкого металлургического комбината электрообмотчица Анна Алексеевна Артемова. Сотни статоров средней мощности вышли из-под ее рук. Анна Алексеевна обучила своей специальности двадцать молодых рабочих.

НА СНИМКЕ: А. А. АРТЕМОВА.

Фото **В. Ларина.**

„Плотина" протекает

Известно, что распыление средств по многочисленным стройкам стало в нашей области настоящей бедой. Среди заказчиков есть немало охотников любой ценой вырвать ассигнования, чтобы начать очередной об'ект, а там... там видно будет. В беде не бросят, добавят денег. Нет проектов — ничего, выкрутимся как-нибудь... Есть и строители, которые любят начинать стройку, но как черт от ладана бегут от пусковых об'ектов — там «нечего осваивать». Вот эти две категории работников наводнили Кузбасс сотнями недостроенных сооружений, в которых омертвлены миллионы рублей, не дающие никакой пользы государству.

У нас есть организация, призванная пресекать чрезмерные аппетиты «распылителей средств», строго следить за разумным финансированием строек. Это областная контора Стройбанка. Образно говоря, Стройбанк — это плотина, которая сдерживает стихию распыления. Недавно комитет ПГК промышленного обкома КПСС и облисполкома проверил деятельность Стройбанка. Оказалось, что «плотина» во многих местах протекает. Если на 1 января 1963 года сумма незавершенного строительства составляла по Кузбассу 394,1 миллиона рублей, то за 10 месяцев 1963 года она подскочила до 487 миллионов (причем проверяли не весь Кузбасс, а лишь 8 городов). Стройбанк либеральничает со строительными организациями, которые незаконно расходуют собственные оборотные средства на внеплановое строительство без проектов и смет. В Главкузбасстрое израсходовали оборотных средств 5.434 тыс. рублей.

Из-за нетребовательности Стройбанка многие строительные организации не выполняют план по снижению себестоимости. Из 162 строительных организаций Главкузбасстроя за 8 месяцев 54 не выполнили это задание. Тут сказались низкий уровень организации труда и особенно брак, переделки, отклонения от проекта. Например, из-за отклонения от технических условий трест «Кемеровошахтострой» допустил на строительстве главного корпуса Березово-Бирюлинской ЦОФ убытки около 11 тыс. рублей. Еще больше наделал убытков трест «Таштаголшахтоурдстрой» на дробильно-обогатительной фабрике в Казе.

Работники банка плохо следят за расходованием фонда заработной платы. Они порой потакают любителям незаконных премий. Например, управленческому аппарату треста «Кемеровожилстрой» Стройбанк выплатил 10,3 тысячи рублей премии, хотя в тресте не было в это время экономии фонда зарплаты.

Комитет партгосконтроля строго предупредил управляющего Кемеровской областной конторой Стройбанка Ф. З. Артамонова и главного инженера В. С. Тимонина и обязал их навести порядок в работе конторы.

М. АГУЗАРОВ,
инспектор комитета партгосконтроля.

Огнестойкие полимеры

В последнее время советскими учеными разработана большая группа фосфорсодержащих полимеров с широким диапазоном свойств. Это стекловидные вещества, способные вытягиваться в хрупкие длинные волокна. Некоторые из них растворяются в этаноле, другие — в хлороформе, бензоле, воде и некоторых других веществах. Температура плавления полимеров колеблется от 30 до 160 градусов, многие из них тверды, другие — эластичны, как резина.

Нанесенный на металл в виде тонкой пленки, такой полимер отлично предохраняет его от коррозии. Дерево или вата, пропитанные расплавами фосфорсодержащих веществ, становятся огнестойкими.

Приятный белый, светло-розовый или светло-коричневый цвет полимеров улучшает внешний вид изделий. Из большой группы этих полимеров можно подбирать наиболее подходящие и экономически выгодные антикоррозионные покрытия или огнестойкий пропиточный материал.

(АПН).

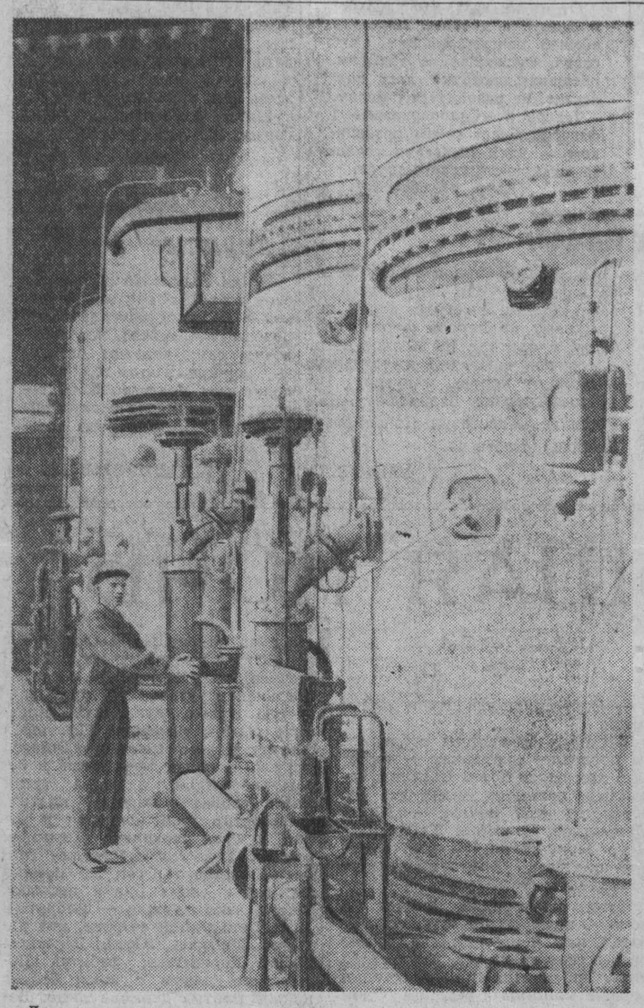

Две тысячи тонн каустика дополнительно к заданию решили дать в нынешнем году химики цеха № 13 Кемеровского азотно-тукового завода. Успешно трудится здесь аппаратчик Владимир Кахаев.

НА СНИМКЕ: В. КАХАЕВ.

Фото **П. Костюкова.**

Второй сорт... Почему?

Перед химической промышленностью сейчас стоит серьезная проблема — в сжатые сроки обеспечить сельское хозяйство необходимым количеством качественных удобрений.

Коксохимическое производство Кузнецкого металлургического комбината является в Сибири одним из основных поставщиков сульфата аммония. Коксохимики взяли на себя повышенные социалистические обязательства — дать его дополнительно к плану в нынешнем году не менее 100 тонн. Но сельское хозяйство требует не только количество, но и высокое качество минеральных удобрений. А вот это второе требование мы выполнить сейчас вряд ли сможем.

Коксохим дает сульфат аммония только второго сорта, и его нельзя довести до первого из-за темной окраски и повышенной кислотности. Уменьшение кислотности в сульфате еще можно решить. Для этого требуется запустить сушильный агрегат. А вот получение по цвету чистого сульфата аммония пока является задачей очень сложной.

Проведенные исследования показали, что сульфат аммония приобретает темную окраску во время роста кристаллов, когда на их поверхности оседают соли железа и органические вещества, выпадающие из раствора серной кислоты. Химическое удобрение, содержащее примеси, не может служить средством повышения урожайности, так как в почву одновременно с сульфатом поступают вредные вещества, отравляющие корневую систему растений.

Почему же получается грязный сульфат? Дело в том, что мы работаем на регенерированной серной кислоте кемеровских заводов. И такой кислоты ни много, ни мало — около 50 проц. Она содержит большое количество железа, сухого остатка и органических примесей, которые и влияют на цвет удобрения.

Можно ли устранить этот недостаток? Конечно. Но для этого нужно либо построить в машинно-сульфатном цехе отстойники с полиакриламидной установкой для очистки маточного раствора, содержащего примеси, либо работать на очищенной серной кислоте.

Регенерированная серная кислота, кроме того, содержит еще и окислы азота, которые выдуваются коксовым газом при производстве сульфата аммония. В настоящее время на комбинате проводятся промышленные опыты по вдуванию коксового газа в доменную печь, что позволяет увеличить производительность доменных печей и сократить расход кокса. Но окислы азота вступают в реакцию с углеводородами коксового газа и образуют взрывоопасные соединения и твердые отложения на поршне и цилиндре компрессора. Для нормальной работы компрессора необходим коксовый газ, очищенный от окислов азота. А таких очистных сооружечий комбинат не имеет.

В настоящее время комбинат получает из Белова серную кислоту, содержащую незначительные количества вышеупомянутых примесей. Такая кислота позволяет нам получать чистый сульфат аммония и коксовый газ, не содержащий окислов азота.

Если бы коксохимпроизводство могло получать от кемеровских заводов чистую серную кислоту, по качеству соответствующую беловской, то можно давать сульфат аммония высокого качества; появится возможность без каких-либо опасений за компрессор вдувать коксовый газ в доменные печи. Выгода немалая.

Хорошо будет, если коллективы кемеровских коксохимического и анилино-красочного заводов сделают что-нибудь для очистки серной кислоты. В ней очень нуждается Кузнецкий комбинат.

И. МЫКОЛЬНИКОВ,
заместитель начальника коксохимлаборатории КМК.

Досадные помехи

Мы — домностроители...

Есть у нас трудности об'ективного характера: не все ладно с документацией, с поставкой материалов и оборудования. И тем более досадно, что к ним зачастую примешиваются свои, домашние, если можно так выразиться, затруднения.

Не буду голословным. Скиповые лебедки надо бы смонтировать два месяца назад. Но генподрядчик — стройуправление № 11 треста «Кузнецкпромстрой» — не сделал фундаменты под них: то у него болтов анкерных не было, то... времени. И вот лебедочным оборудованием завалили электрокабельные трубы, принадлежащие управлению «Сибэлектромонтаж».

Сейчас идет между управлениями настоящая перепалка. Мы и стройуправление № 4 (оно никак не может начать кладку скипового здания) виним во всем СУ-11, а нас за «заваленные трубы» клянут электрики. Энергии, потраченной на перепалку, хватило бы не только на возведение фундаментов под лебедки, а на всю домну. К сожалению, не туда она направлена.

И еще о «забывчивости». На литейном дворе то же управление установило транспортер, чтобы подавать материалы. Работы закончили и ушли, а о транспортере забыли. Явились монтажники Николая Шевченко желоба устанавливать и давай переставлять тот транспортер из угла в угол, чтобы не мешал. Разве это дело?

Коснусь наших взаимоотношений с «Сибстальконструкцией». Смонтированы воздухонагреватели. Нам предстояло сварить в них клапаны горячего дутья. Целесообразно сделать это до опрессовки. Просим представителей «Сибстальконструкции»: «Уберите пока в патрубках заглушки. Мы смонтируем шибера. Тогда общая опрессовка покажет, где течь — в клапанах или патрубках». Разумно? Конечно.

Так нет, и слушать не хотят.

Организация труда также оставляет желать много лучшего. Нам был нужен на день мостовой кран. Но мастер Чубаров почему-то переадресовал его соседней бригаде Алексея Белова. Мы же сутки простояли.

О второй смене. Организована она плохо. Велики простои, нет устойчивого снабжения электроэнергией. Даже об освещении не заботятся.

Все это не мелочи. Обязательство мы приняли серьезное. Поработать надо по-настоящему. Каждый должен понимать, что мы все в ответе не только за выполнение личных планов и обязательств, но и за пуск домны в срок.

В. ГЛУМОВ,
бригадир Западно-Сибирского монтажного управления.

НАСТУПАЮТ МОНТАЖНИКИ

Между двумя шахтерскими поселками Бабанаково и Чертинский выросло многоэтажное здание главного корпуса центральной обогатительной фабрики. Рядом с ним — корпуса аккумулирующих бункеров и радиальных сгустителей.

В октябре прошлого года строители Беловского шахтостроительного управления № 1 заявили: главный корпус фабрики и здание аккумулирующих бункеров готовы под монтаж оборудования.

Три месяца работают на фабрике монтажники шахтомонтажного управления № 5. За это время они выполнили 70 процентов всех монтажных работ. Их руками установлено более трех тысяч тонн оборудования. Полностью смонтированы 14 элеваторов, 30 грохотов, две дробилки, 24 конвейера по 40 метров каждый и много другого оборудования.

...Главный корпус фабрики. В его огромных залах по соседству с большущими машинами фигурки людей кажутся маленькими. Да и немного их здесь. Поэтому, на первый взгляд, кажется, что особого напряжения в работе не чувствуется. А между тем здесь горячие трудовые будни — 19 бригад монтажников шаг за шагом приближают пуск фабрики.

Передовая бригада во главе с Борисом Антоновичем Левчиком за три месяца смонтировала 14 центрифуг, которые будут отделять воду от угля, 10 конвейеров, 22 насоса и шесть огромных воронок. Когда смотришь на все это, возникает сомнение: неужели 12 человек способны поднять на отметку такие горы металла, поднести его к месту монтажа и привязать к единой технологической нитке?

Сейчас бригада Б. А. Левчика ведет монтаж обесшламливателей. Их шесть штук, и каждый весом по 10,5 тонны. Срок установки их до февраля. Монтажники вначале подвезли их к главному корпусу, а затем один за другим поднимают на отметку +3,6. Как только агрегат поднят — группа монтажников приступает к его установке.

Большими трудовыми делами наполнены будни монтажников обогатительной фабрики. Все выше и выше по отметкам устанавливают они оборудование. Недалек тот день, когда монтажники поднимутся на самую последнюю отметку и скажут: мы свое дело выполнили, принимайте фабрику, эксплуатационники.

Г. ГОЛУБИН.

г. Белово.

На трассе нужен порядок

В нынешнем году должна вступить в строй гидрошахта «Грамотеинская-3-4». Она будет снабжать энергетическим углем Беловскую ГРЭС. По проекту института ВНИИГидроуголь топливо будет транспортироваться с помощью воды по стальным трубам.

Как же идут дела на трассе? Очень плохо. На одном из участков нам пришлось наблюдать за работой сварщика шахтомонтажного управления № 5 т. Пономарева. Сваривал он трубы, грубо нарушая технические условия, кромки стыков труб не очищал от грязи и ржавчины. Корень шва т. Пономарев сваривал электродом № 4 вместо третьего. А это, как известно, не обеспечивает нормального провара.

Не лучше дела и на готовых участках. Величина смещения кромок при центрировании труб вместо допустимой 2 мм достигает в отдельных случаях 5 мм и более, деформированные концы свариваемых труб не выправлялись. Много отступлений от технических условий допущено и при гидравлических испытаниях готовых участков трубопроводов. В полную негодность пришли антикоррозийное и теплоизоляционное покрытия трубопроводов. В результате убыток более 60 тыс. рублей.

Трубопроводы не эксплуатировались, а многие железобетонные опоры разрушились из-за их низкого качества, неудовлетворительной подготовки трассы и неправильных проектных решений института ВНИИГидроуголь. Правда, институт в последнее время изменил первоначальное проектное решение по конструкции опор и принял новое, но монтажные работы продолжают вести по-старому.

Подобная картина наблюдается и на монтаже магистральных трубопроводов от гидрошахт Северо-Байдаевских № 1 и № 2 до Западно-Сибирского металлургического завода.

Комбинату «Кузбассшахтострой» необходимо строго спросить с начальника ШМУ-1 т. Ировича, начальника ШМУ-3 т. Кормина, начальника ШМУ-5 т. Безенкова за допущенные безобразия при монтаже трубопроводов. Большая вина в этом и института ВНИИГидроуголь. Он затянул подготовку инструкции по проектированию, сооружению, приемке и эксплуатации технологических трубопроводов гидрошахт, часто изменял проектные решения в ходе монтажа трубопроводов и полностью устранился от авторского контроля.

В. МАЛЫШЕВ,
А. МАЛЬЦЕВ — горные инженеры.

ХОЗЯИН СМЕНЫ

Четкая работа угольного предприятия зависит от устойчивого очистного фронта. Своевременно восполнять его, причем с наименьшими затратами — вот важнейшая задача коллектива проходчиков.

На нашем четвертом участке замечательно работают бригады тт. Мерзлякова и Крыжановского. На передовиков равняются коллективы тт. Барсукова и Надя.

Секрет высокопроизводительной работы заключается в четкой организации труда, крепкой дисциплине, сплоченности, сосредоточении всех материально-технических ресурсов в забое. И еще одна важная деталь — проходческие бригады у нас укрупнены. В чем их преимущество? Как мы убедились на собственном опыте, возросла производительность труда и снизилась себестоимость проходки. Если в 1962 году на каждом метре пройденных выработок мы сэкономили 1,2 рубля, то в минувшем — в два с лишним раза больше.

А какова роль горных мастеров? Прежде у нас терялось во время пересмены минимум 15—20 минут. Мы организовали борьбу за уплотнение рабочего дня. Горные мастера стали проводить беседы, раз'ясняя проходчикам цену каждой минуты, каждого часа. В коллективах проходчиков обсуждалась статья тов. Потылицына «Прогульные дни — воровству сродни» и другие материалы, опубликованные в печати. Проводился показательный инструктаж по отдельным видам работ.

Сейчас машины и механизмы в забоях передаются из рук в руки. Звеньевой вместе с горным мастером принимает от предыдущей смены горную выработку, проверяет состояние оборудования, как произведено крепление. За каждым горным мастером на участке закреплены определенные выработки. Он обязан следить за тем, чтобы они содержались в чистоте и порядке.

МАСТЕР... Каким он должен быть?

Специалисты помогают обобщать и распространять передовой опыт. Маяки у нас есть. Хронометраж, проведенный в бригаде тов. Крыжановского, показал, что здесь умело совмещают вспомогательные операции с основными. Так, наращивание конвейерного става производится одновременно с бурением шпуров, подготовка крепежных рам — с погрузкой угля и породы. Лучшие механизаторы тт. Ефременко и Крыжановский достигли самой высокой производительности на машину УП-3. За 15—20 минут они вынимали из забоя по 28—30 тонн горной массы.

Немалый вклад вносят рационализаторы. По их предложению к УП-3 подвешен трансформатор, предназначенный для электросверл, что позволило сократить потребность в кабеле. Внедрена временная крепь на базе стоек типа ВК-9. При проходке основного штрека мы применяем две машины — УП-3 и ППМ-4, благодаря чему все 8—9 человек, работающие в одной смене, трудятся с полной нагрузкой. Каждый из них может выполнять любую операцию, в случае необходимости заменить друг друга или оказать помощь товарищу.

Задача горного мастера в этих условиях — правильно расставить людей и осуществлять строгий контроль за качеством работ, соблюдением правил техники безопасности, следить за своевременным предоставлением порожняка и доставкой материалов. Но резервы еще не исчерпаны. Нам необходимо совершенствовать механизацию горных работ, организацию труда, помогать бригадам по примеру А. Желтухина и его товарищей выявлять возможности повышения производительности труда и быстрее претворять в жизнь намеченные планы.

Л. ШЕК,
горный мастер шахты «Березовская-1».

Инициатива одобрена

Бюро Прокопьевского горкома КПСС на своем заседании рассмотрело вопрос о новой инициативе бригады А. Желтухина, создавшей общественный институт рабочих исследователей. А. Желтухин, главный инженер завода «Электромашина» А. Шандер, секретарь парткома А. Зубач рассказали о целях института рабочих исследователей, о том, что уже делается в бригаде.

Новая инициатива передового коллектива одобрена. Бригада А. М. Желтухина занесена в городскую «Книгу трудовой славы».

(Корр. «Кузбасса»).

Взрыв добывает уголь и руду

Станция ПАНКИ Московской области. (Корр. ТАСС). Научно-техническое совещание о результатах внедрения буровзрывных работ состоялось в Институте горного дела имени А. А. Скочинского. В нем принимают участие ученые, инженеры, горняки. В беседе с корреспондентом ТАСС участник совещания академик Н. В. Мельников сообщил:

— Буровзрывные работы применяются сейчас во многих отраслях промышленности, особенно в горной. Эти операции помогают, в частности, ускорить добычу полезных ископаемых, улучшить качество их дробления, освободиться от тяжелого ручного труда на подземных разработках.

Ученые института имени А. А. Скочинского выполнили ряд важных исследований. Они разработали конструкцию зарядов взрывных веществ с воздушными промежутками, создали первый в мире комбинированный ударно-шарошечный инструмент, предложили новые взрывчатые вещества простейшего состава.

Цель совещания — обменяться опытом применения на шахтах и карьерах страны буровзрывных работ и дальнейшего их совершенствования.

ПРОМЫШЛЕННЫЙ ВЫПУСК

В СЕТИ ПОЛИТИЧЕСКОГО ПРОСВЕЩЕНИЯ

БЕЗ ТВОРЧЕСТВА

«Овладение революционной теорией рабочего класса и всех трудящихся — марксизмом-ленинизмом, — говорится в постановлении июньского Пленума ЦК КПСС, — дает возможность понять закономерности общественного развития, политику партии, пути движения к коммунизму, быть активным и сознательным творцом новой жизни». Решать эту задачу призвано и политическое просвещение — основное звено всей пропагандистской работы.

Как же относятся к формированию коммунистического мировоззрения в некоторых партийных организациях Промышленновского района? Как руководят они учебой в системе политического просвещения?

Возьмем, к примеру, партийную организацию Краснинского совхоза. Перед началом нового учебного года здесь были организованы семинар по конкретной экономике сельскохозяйственного производства, шесть кружков по истории КПСС, два — по Уставу КПСС и шесть школ коммунистического труда.

Создали и успокоились. И секретарь парткома совхоза М. В. Скоморохов, и партгрупорги ферм пустили это дело на самотек. Школы коммунистического труда, не приступая к занятиям, перестали существовать. И это в то время, когда они повсеместно доказали право на жизнь, потому что дают возможность удачно сочетать политическую и техническую учебу. К сожалению, в Краснинском не захотели этого понять.

А как обстоит дело с учебой на пятой ферме? Кружок по изучению истории КПСС бездействует. Пропагандист тов. Титов и управляющий фермой тов. Ванисов дружно оправдываются: «Слушатели у нас пассивные. Приглашаем их на занятия — отказываются». Словом, валят, как говорится, с больной головы на здоровую, винят других в том, в чем сами больше всех виноваты.

В таком же кружке на первой ферме состоялась лишь организационная беседа.

Почему же это произошло? Во-первых, партком и его секретарь М. В. Скоморохов не придают политическому просвещению серьезного значения. Только в конце января на парткоме впервые обсуждался вопрос о ходе политической учебы и механизаторского всеобуча на седьмой ферме.

Во-вторых, к пропагандистской работе привлечены люди со слабой политической и общеобразовательной подготовкой. Так, у Н. К. Потокина со второй фермы и у П. И. Рябцева — с шестой за плечами всего по шесть классов. Недалеко ушли от них И. С. Дубровин и П. В. Титов. Таким пропагандистам трудно провести содержательную беседу, глубоко, увлекательно раскрыть содержание темы. Вместо живого рассказа преобладает нередко монотонная читка. Пропагандисты являются на занятия неподготовленными. К примеру, П. И. Рябцев, не изучив толком материалов декабрьского Пленума ЦК КПСС, «утешил» слушателей: «Извините, товарищи, я не великий грамотей, познакомить вас с содержанием документов Пленума не смогу. Давайте прочитаем их».

Специалисты сельского хозяйства со средним и высшим образованием почему-то оказались в стороне. Партком совхоза не заботится о том, чтобы привлечь их к пропагандистской работе.

Добавить к этому можно, что пропагандистов не утверждают и в парткоме производственного управления.

Не лучше с политучебой и в колхозе имени Ленина, где секретарем парторганизации И. В. Наумов. Перед началом учебного года здесь были созданы две школы коммунистического труда и кружок текущей политики. В школах, которыми руководит А. Л. Сафонов, прошло только по два занятия. У этого пропагандиста нет даже списка слушателей. В кружке текущей политики, где пропагандистом К. Е. Товстуха, по словам секретаря парторганизации тов. Наумова, проведено четыре занятия. Но что изучено за это время—секретарю неведомо. Не тревожит его и то, что кружок распался— К. Е. Товстуха в отпуске, а замены нет.

Неблагополучно с организацией политической учебы в колхозах «Рассвет» и «Гигант». Парткому управления надо принять действенные меры, чтобы поправить дело.

И. ДЕМИДОВ,
консультант областного Дома политического просвещения.

Юбилей газеты «Популар»

МОНТЕВИДЕО, 1 февраля. Корр. ТАСС Е. Ельшов передает:

Сегодня уругвайские трудящиеся отмечают седьмую годовщину своей газеты «Популар». Эта дата является большим событием в жизни прогрессивной общественности страны. На предприятиях, в рабочих поселках, в сельской местности проходят собрания и встречи с сотрудниками «Популар», проводится сбор средств в пользу газеты.

Сейчас газета ежедневно выходит на 8 полосах. Она издает еженедельные спортивные и молодежные приложения. Периодически выходит приложение для села. Редакция газеты организует передачу последних известий и комментариев по радио.

Семь лет газеты «Популар» — это семь лет напряженной борьбы за хлеб для бедных, за единство прогрессивных сил, за создание профсоюзного центра трудящихся и левого фронта освобождения, за идеи марксизма-ленинизма, солидарность с кубинской революцией, сплоченность международного рабочего движения.

В юбилейный номер «Популар» прислали статьи авторы из разных стран. Групповую фотографию с автографами прислали шесть советских космонавтов. Все они желают прогрессивной уругвайской газете дальнейших успехов в борьбе за мир, за права своего народа и прогресс страны.

Корреспондент получил письмо

СЛЕДЫ НА СНЕГУ

Товарищ корреспондент! В середине декабря глубокой ночью меня разбудил какой-то стук. В полумраке комнаты я различила человека, который вытаскивал вещи из комода. Вор! Проснулся муж. Он схватил табурет, пошел на преступника. Но тот выставил вперед руку с ножом, стал пятиться к двери. И убежал, прихватив наши вещи.

Мы позвонили в милицию, и через 15 минут приехали сотрудники. Толком мы ничего рассказать не могли. Откровенно говоря, совсем не надеялись, что вещи наши когда-нибудь найдутся. Но не прошло и двух недель, как нас вызвали в милицию и возвратили все, что похитил преступник.

Очень просим вас рассказать в газете о благородном поступке работников милиции, передать им наше сердечное спасибо.

М. Булатова,
работница обогатительной фабрики шахты № 5-7.

☆ ☆ ☆

Выполняя просьбу М. Булатовой и ее мужа-горняка с шахты № 5-7, я приехал во второе отделение милиции, где и познакомился с заместителем начальника этого отделения капитаном В. Коноваловым, старшим оперуполномоченным уголовного розыска капитаном К. Колесниковым, инспектором службы лейтенантом А. Кислицыным.

— Благородный поступок? — улыбнулся А. Кислицын.—Слишком громко. Это просто наша работа.

— Мы всего лишь выполнили свой долг, — добавил К. Колесников.

О бессонных ночах, о беседах с десятками людей, о том, как шли по еле заметному следу, теряли и вновь находили его, они умолчали. А дело было так.

В четыре часа ночи капитана Коновалова разбудил телефонный звонок. Дежурный по отделению милиции сообщил: на улице Стадионная — квартирная кража.

На месте происшествия Коновалов и Колесников осмотрели квартиру, выслушали сбивчивый рассказ Булатовых. Преступник не оставил никаких следов. Только на улице под окном, через которое он проник в комнату, различили отпечатки подошв с мелкой насечкой.

В отделение пришли под утро. Не успел Коновалов снять шинель, как в кабинет вошел Иван Марченко — кочегар из СМУ-3. Сказал взволнованно:

— Какой-то мерзавец ночью выбил окошко, забрался в мою квартиру, утащил гармонь.

Возле дома Марченко на снегу — те же следы. Значит, и здесь орудовал тот же вор. Добавилась еще одна деталь: на стекле обнаружили кровь. Выставляя стекло, преступник, видимо, порезал руку.

— Кто здесь бродил? — поинтересовались у соседей.

— Не знаем, — пожали те плечами. — Видели какого-то парня невысокого роста. Коренастый. Не то в москвичке, не то в пальто...

Вот и все. Таких парней в городе — тысячи. Попробуй найди среди них преступника!

— Василий Данилович, — обратился Колесников к Коновалову, — давайте я схожу еще раз в тот район, поговорю с людьми.

Первый день ничего не дал. На другой оперативный работник узнал: в ту ночь в одну из квартир стучал некто Страхов, но ему не открыли. Где Страхов работает, хозяева не знали.

Попрощавшись, Колесников вышел. Вдруг сердце забилось тревожно и радостно: на снегу капитан заметил уже знакомые следы: отпечатки ботинок с мелкой насечкой.

Страхов... Кто он такой? И вот паспортный стол дал справку: Страхов — работник горнопромышленной школы.

— Ну-у, — разочарованно сказали скептики, — это совсем не то.

И все-таки люди, на долю которых выпало распутать этот клубок, решили побывать в школе. И вот что узнали от сослуживцев. Страхов действительно работает здесь. Не так давно ночью на него напали сразу восемь человек. С топором. Так Страхов (он сам рассказывал об этой истории) всех их раскидал, отобрал топор. В драке порезал руку.

Вчера из Томска вернулся, к жене ездил.

Итак, следы от ботинок и порез на руке — две улики против Страхова. И все-таки не верилось...

Коновалов пригласил инспектора службы лейтенанта Кислицына.

— Андрей Ильич, немедленно вылетайте в Томск. И помните: от вас сейчас зависит очень многое.

...Страхова в милиции встретили приветливо. Колесников его даже пожурил:

— Что же вы, дружище, не сообщили нам, что на вас напали восемь парней, а?

— Да так, — простодушно усмехнулся Страхов. — Пустяковое дельце. Разогнал пацанов да и только.

— И здорово руку поранили, когда топор отбирали? — задал очередной вопрос Коновалов.

— Ничего, уже заживает.

☆ ☆ ☆

А лейтенант Кислицын между тем разыскивал в Томске жену Страхова. Познакомились, разговорились. Как бы невзначай Кислицын спросил о муже. Женщина нахмурилась.

— Недавно приезжал. Шаль привез в подарок.

— Шаль! — Кислицын подавил волнение. Поинтересовался:

— Который час, Вера Степановна?

Она отодвинула рукав пальто. Кислицын быстро взглянул на ее часы. Сердце екнуло. На руке Страховой были позолоченные часы «Заря». Кирпичиком. Белый браслет. Чуточку надорван. Приметы совпадают полностью. Часы Булатовой. Шаль — тоже. Теперь лейтенант был полностью уверен в этом.

Вера Степановна, узнав, наконец, кто такой Кислицын и что за вещи подарил ей муж, разрыдалась...

В горотделе милиции Кислицын узнал, что на Страхова заведено уголовное дело. Оказывается, он избил жену перед отъездом в Анжеро-Судженск, и Вера Степановна подала на него заявление. Поэтому и задабривал жену Страхов, пытаясь уйти от наказания...

☆ ☆ ☆

Страхова арестовали.

— Где вещи, которые вы украли у Булатовых и Марченко? — без обиняков спросил Коновалов.

— Что-о? — встал Страхов в позу оскорбленной невинности.

Но по мере того, как говорил капитан, преступник все ниже опускал голову. Руки его дрожали.

— Да, — наконец произнес он с кривой ухмылкой, — вы здорово поработали...

☆ ☆ ☆

Так закончилась история этого трудного поиска. Я рассказал лишь об одном раскрытом преступлении. А сколько их за плечами у самоотверженных, упорных, смекалистых тружеников службы порядка!

Мы вышли на улицу. Едва я успел сфотографировать боевую тройку, как к ним подбежал дежурный.

— На улице Герцена, — начал он докладывать, — неизвестный гражданин...

Торопливо пожав мне руку, люди в синих шинелях сели в милицейскую «линейку». Начался новый поиск. Служба продолжается.

В. МИХАЙЛОВ,
корр. «Кузбасса».
г. Анжеро-Судженск.

НА СНИМКЕ: (слева направо): офицеры милиции капитан В. КОНОВАЛОВ, капитан К. КОЛЕСНИКОВ, лейтенант А. КИСЛИЦЫН.

В Верховном суде РСФСР

На днях судебная коллегия по уголовным делам Верховного суда РСФСР в составе председательствующего — члена Верховного суда В. В. Покровского и народных заседателей: помощника мастера Ивановской прядильно-ткацкой фабрики им. Дзержинского Е. Е. Романовой и машиниста-инструктора моторовагонного депо Москва-2 П. И. Богданова с участием Государственного обвинителя помощника прокурора РСФСР Г. С. Быстрова и защиты: адвокатов И. Ф. Деревянченко и В. А. Елизарова в открытом судебном заседании в городе Москве рассмотрела уголовное дело по обвинению Ионесяна В. М. и его соучастницы Дмитриевой А. Н.

Суд установил, что Ионесян в декабре 1963 года и январе 1964 года совершил в городах Иваново и Москве ряд особо опасных преступлений. Проникая путем обмана в квартиры граждан, он, с целью завладения имуществом, с особой жестокостью убил троих детей школьного возраста, двух женщин, а также совершил изнасилование и покушение на убийство пятнадцатилетней девочки.

Дмитриева А. Н. знала о преступной деятельности Ионесяна и помогала ему скрывать следы преступлений.

Верховный суд РСФСР приговорил Ионесяна В. М. к смертной казни — расстрелу. Дмитриева А. Н. осуждена к пятнадцати годам лишения свободы.

☆ ☆ ☆

Президиум Верховного Совета РСФСР отклонил ходатайство Ионесяна о помиловании. Приговор приведен в исполнение.

Закончился «фестиваль народов»

МОСКВА, 1 февраля. (Корр. ТАСС). Соревнованием мастеров документального кино явился проходивший во Флоренции «фестиваль народов», где советские документалисты одержали еще одну творческую победу.

Руководитель советской делегации заслуженный деятель искусств РСФСР В. А. Шнейдеров сообщил корреспонденту ТАСС, что в этом ежегодном международном конкурсе этнографических и социологических кинолент приняли участие представители многих государств. Свои произведения продемонстрировали мастера кино Англии, Италии, Франции, США, Бразилии, ФРГ, Польши, Венгрии, Дании и других стран.

Из 236 представленных к просмотру работ на конкурс были отобраны 46. Один из четырех призов и денежную премию получила советская кинолента «Город смоляных лодок», снятая И. Гутманом и Н. Генераловым. Этот фильм рассказывает о городе Вилково на Дунае, пересеченном каналами, где средством сообщения являются многочисленные лодки. Перед зрителями прошли кадры, показывающие жизнь рыбаков, природу этого своеобразного края.

Международная жизнь

В ИНТЕРЕСАХ МИРА

УДАЙПУР, 2 февраля. Спец. корр. ТАСС О. Плешов передает:

Здесь закончила свою работу продолжавшаяся в течение шести дней 12-я Пагуошская конференция ученых по разоружению и международной безопасности.

В заявлении, принятом вчера на последнем пленарном заседании, отражены основные узловые вопросы современности, изложенные представителями различных стран мира.

Конференция приветствовала достижение правительствами СССР и США соглашения о невыводе на орбиту вокруг Земли об'ектов с ядерным оружием. «Мы считаем, — говорится в заявлении, — что заключение Московского договора явилось важным шагом на пути достижения всеобщего и полного разоружения». Заявление обращает внимание на то, что проведение ядерными державами политики взаимных примеров внесло бы ценный вклад в дело ограничения гонки вооружений и оздоровления международной атмосферы. Шагами такой политики могли бы быть сокращения военных бюджетов и вооруженных сил, вывод войск с иностранных территорий и ликвидация иностранных военных баз.

Участники конференции единодушно поддержали предложение о заключении соглашения об отказе от применения силы при решении спорных территориальных и пограничных вопросов.

Конференция призывает укрепить ООН в целях обеспечения безопасности более слабых наций. В заявлении содержится предложение предпринять решительные шаги, препятствующие распространению ядерного оружия и средств его доставки, при этом подчеркивается, что разоружение не будет всеобщим и полным, если не все нации будут соблюдать существующие соглашения.

В заключительной части заявления большое внимание уделено экономическим последствиям осуществления всеобщего и полного разоружения для стран мира и особенно для развивающихся стран.

Следующую Пагуошскую конференцию решено провести 16 сентября в Карловых Варах.

«Рейнджер-6» не передал снимков Луны

НЬЮ-ЙОРК, 2 февраля. (ТАСС). Американский космический корабль «Рейнджер-6», как сообщают американские информационные агентства, попал на Луну. Агентства добавляют, что при прилунении «Рейнджер-6» разбился.

Главная цель запуска «Рейнджера-6» заключалась в передаче на Землю снимков поверхности Луны. Как сообщает агентство ЮПИ, «лунный эксперимент закончился неудачей, т. к. телевизионная аппаратура не сработала».

Телохранитель президента — убийца

БОННН, 1 февраля. (ТАСС). В Бонне арестован один из руководящих чиновников западногерманского уголовного ведомства Эвальд Петерс. Он участвовал в массовых убийствах советских граждан в южных районах Советского Союза в период временной фашистской оккупации.

Обращает на себя внимание, что вплоть до последнего времени Петерс возглавлял личную охрану президента и канцлера ФРГ, а также зарубежных государственных деятелей, посещавших Западную Германию.

Решение президента Кипра

ПАРИЖ, 1 февраля. (ТАСС). Ссылаясь на информационные источники, агентство Франс Пресс сообщает, что президент Кипра Макариос принял решение отвергнуть англо-американское предложение о размещении на острове вооруженных сил НАТО.

Пресс-конференция Л. Джонсона

ВАШИНГТОН, 2 февраля. Корреспонденты ТАСС В. Вашедченко и Г. Деревенсков передают:

Вчера здесь состоялась пресс-конференция президента США Линдона Джонсона. Он начал ее с пространного заявления, в котором утверждал, что Соединенные Штаты «продемонстрировали, по крайней мере, в восьми случаях свою решимость обеспечить мир и свободу».

К этим «случаям» Джонсон, в частности, отнес «терпеливое продолжение усилий» восстановить отношения с Панамой, «спокойное рассмотрение США со своими друзьями кризиса на Кипре», получение от новых руководителей военной хунты в Южном Вьетнаме заверений в том, что они «немедленно расширят военные действия против Вьетконга», запуск Соединенными Штатами ракеты «Сатурн», «самой мощной из всех, которые когда-либо знало человечество».

Джонсон сообщил, что Соединенные Штаты консультировались со всеми заинтересованными сторонами по поводу конфликта между Индонезией и Малайзией, а также со своими союзниками относительно «опасного направления, которое принимают события в некоторых ставших независимыми странах Африки».

Коснувшись инцидента с американским самолетом, сбитым над территорией ГДР, Джонсон подчеркнул необходимость предотвратить подобные инциденты в будущем.

Джонсон вновь выразил недовольство США в связи с решением правительств КНР и Франции установить дипломатические отношения. Джонсон заявил, что он не предвидит обстоятельств, при которых США согласились бы на «принятие КНР в ООН» (то есть на восстановление законных прав КНР в ООН. — **Прим. ред.**).

Джонсон также выразил недовольство в связи с высказываниями президента Франции де Голля в ходе его пресс-конференции 31 января относительно желательности заключения договора о нейтралитете государств Юго-Восточной Азии. США, добавил президент, будут придерживаться прежнего курса своей политики в Юго-Восточной Азии. «Мы намерены, — заявил Джонсон, — проводить ее усердно и, как мы надеемся, успешно и на более широкой основе».

Отвечая на вопрос относительно возможности заключения договора о запрещении всех видов ядерных испытаний и достижения каких-либо существенных соглашений по разоружению на Женевских переговорах, президент США ограничился общим заявлением о том, что каждый государственный лидер должен стремиться сейчас попытаться найти области для соглашений, которые привели бы к разоружению. «Мы серьезно и целеустремленно делаем все от нас зависящее, пытаемся выдвинуть и разработать любое возможное новое предложение, которое ведет к этой цели», — заявил Джонсон.

В то же время в ходе пресс-конференции Джонсон сообщил, что Соединенные Штаты постоянно совершенствуют и увеличивают свой ракетный арсенал, вводят в строй новые виды ракетного оружия.

Значительное место в ходе пресс-конференции Джонсон уделил работе конгресса и внутриполитическим вопросам. Он об'явил о назначении нынешнего директора так называемого «корпуса мира» С. Шривера своим специальным помощником по осуществлению программы «войны с бедностью» в Соединенных Штатах (Шривер при этом не освобождается от обязанностей директора «корпуса мира»).

СОБЫТИЯ В КОНГО

ЛОНДОН, 1 февраля. (ТАСС). Конголезская национальная армия с трудом удерживает Идиофа (Западное Конго). За последние сутки партизаны трижды атаковали ее позиции в этом городе. Об этом сообщает корреспондент агентства Рейтер из Леопольдвиля.

☆ ☆ ☆

Это одно из многих сообщений, поступающих сейчас из провинции Квилу. Иностранные информационные агентства указывают, что военные действия из этой провинции перекинулись на соседние.

Внутриполитическое положение в Конго вот уже несколько дней остается напряженным. В провинции Квилу отряды конголезской национальной армии, в числе которых мобутовские парашютисты, проводят широкие операции, преследующие физическую расправу со сторонниками Патриса Лумумбы и Антуана Гизенги.

Широкие военные репрессии в этой провинции вызвали ответную реакцию населения. Здесь организовано несколько отрядов, которые сейчас оказывают упорное сопротивление правительственным войскам. По сообщению информационных агентств, бои происходят в районе городов Гунгу и Киквита.

По сообщениям из Леопольдвиля, в районах Идиофа, Гунгу и Ашокве (провинция Квилу) действуют отряды, насчитывающие более двух тысяч человек. Они вооружены копьями, луками и старинными охотничьими ружьями. Возмущение населения Квилу перекинулось в соседнюю провинцию Касаи — родину Патриса Лумумбы.

Как видно, быстрой расправы, на которую надеялась реакция, не произошло. Еще слишком свежи в сердцах простых конголезцев идеи Патриса Лумумбы, выступавшего за единое независимое и демократическое Конго. Эти идеи находят отклик даже в среде солдат правительственных войск. «За участие в лумумбовской демонстрации», пишет французская газета «Монд», были разоружены две жандармские роты. 22 конголезских военнослужащих из 18-го десантного батальона, размещенного в Стэнлиville, указывает агентство Франс Пресс, арестованы во вторник утром. Аресты последовали после того, как один из солдат батальона отказался выполнить приказ вывесить флаг, заявив, что он не хочет вывешивать флаги бельгийских колонизаторов и американских империалистов.

События в провинции Квилу и Касаи наглядно показывают непопулярность политики конголезской реакции. Об этом пишет, в частности, газета «Монд». «Каждый раз, когда новая вспышка подавляется, — резюмирует она, — новый очаг тлеет под ее пеплом и, по-видимому, может быть погашен лишь с помощью глубоких реформ — упорядочения неустойчивой экономики и устранения дискредитировавших себя политических деятелей».

КОРЕЙСКАЯ НАРОДНО-ДЕМОКРАТИЧЕСКАЯ РЕСПУБЛИКА. Работники Пхеньянского авторемонтного завода выпустили вместительные сочлененные троллейбусы.
НА СНИМКЕ: новые троллейбусы на улицах города.

Фото ЦТАК—ТАСС.

ПОСЛЕ КОНФЕРЕНЦИИ В ЛОНДОНЕ

НИКОЗИЯ, 1 февраля. (ТАСС). Глава делегации греческой общины Кипра на переговорах в Лондоне Глафкос Клеридис, вернувшийся сегодня в Никозию, заявил представителям печати, что англо-американский план увеличения так называемых «сил поддержания мира» на Кипре «абсолютно неприемлем».

АНКАРА, 1 февраля. (ТАСС). Здесь официально об'явлено, что правительство Турции приняло англо-американский план размещения на Кипре «международных сил поддержания мира».

НЬЮ-ЙОРК, 1 февраля. (ТАСС). Как сообщает агентство АП, после четырехчасового заседания правительства с участием руководителей вооруженных сил и лидеров буржуазных партий премьер-министр Параскевопулос об'явил, что Греция дала ответ на англо-американские предложения о размещении вооруженных сил НАТО на Кипре.

АП, ссылаясь на информированные круги, сообщают, что греческое правительство приняло предложения Англии и США.

СКОЛАЧИВАЮТ АРМИЮ ИНТЕРВЕНТОВ

БОНН, 2 февраля. (ТАСС). Англия и США обратились с просьбой к Западной Германии принять участие в создании войск НАТО, которые будут направлены на Кипр. Об этом сообщил сегодня корреспондентам представитель западногерманского правительства. Просьба Англии и США будет рассмотрена завтра кабинетом министров ФРГ, заявил представитель правительства.

КРАТКИЕ СООБЩЕНИЯ

● На обувной фабрике Улан-Баторского промышленного комбината, построенной с помощью Чехословакии, сдан в эксплуатацию цех детской обуви. Этот цех способен производить более 200 тысяч пар детской обуви в год. Он позволит в 1964 году увеличить производство детской обуви в Монголии в два раза.

● В Риме подписан польско-итальянский протокол о товарообмене и платежах на 1964 год, предусматривающий рост товарооборота между двумя странами примерно на 18 проц. по сравнению с прошлым годом. Польша будет поставлять Италии уголь, химикаты, судовое оборудование, станки в обмен на оборудование для химической, пищевой, металлургической и текстильной промышленности, а также синтетические волокна, цитрусовые, рис и другие товары.

● Открылся чрезвычайный с'езд французской социалистической партии (СФИО). На повестке дня — подготовка к кантональным выборам (в генеральные или департаментские советы). С'езд должен также обсудить и определить политику партии в связи с предстоящими в конце 1965 года президентскими выборами.

● Обнаружены минные поля в Восточной Словакии, оставшиеся со времен второй мировой войны. Ввиду сильных морозов мины нельзя обезвредить сейчас. Опасные места огорожены, работы по разминированию начнутся весной. В последние годы в тех краях были обезврежены уже десятки тысяч мин и снарядов.

● Индекс цен на потребительские товары в Токио в январе нынешнего года достиг 122,8 пункта, что на 22,8 пункта больше, чем в 1960 году. Об этом сообщило статистическое бюро при кабинете министров Японии.

● Салазаровская охранка произвела облаву в португальском округе Каштелу-Бранку. Арестованы четырнадцать демократов-антифашистов.

● По официальным данным, в 1963 году в автомобильных катастрофах на дорогах Соединенных Штатов погибло 43.400 человек. За последние годы в США зарегистрировано 1.600 тысяч американцев, которые стали инвалидами в результате автомобильных катастроф.

● В результате наводнения в Юго-Восточном Аджире за два дня погибли 10 человек, 5.000 человек остались без крова.

● С 1 февраля на итальянских железных дорогах введены новые «округленные» цены на проездные билеты. Это «округление» обойдется итальянскому народу в 1 миллиард лир в одном только 1964 году. (ТАСС).

Медаль, посвященная основателю Советского государства В. И. Ленину. Ее недавно выпустил Парижский монетный двор. На лицевой стороне медали изображен портрет В. И. Ленина, на оборотной — земное полушарие, покрытое книгами великого мыслителя. Этот рисунок символизирует всемирное распространение ленинских идей.

Фото **Кейстон—ТАСС.**

ОЖИВИЛАСЬ РАБОТА КЛУБОВ

Смотр сельской самодеятельности

По стране шагает Всероссийский смотр сельской художественной самодеятельности. Во многих районах области к нему деятельно готовятся: организуются новые коллективы, оживилась вся культурная жизнь деревни. Заведующая отделом культуры Мариинского райисполкома В. Крупина рассказывает:

— У нас в каждом совхозе созданы оргкомитеты по проведению смотра. Во главе их—секретари партийных организаций, председатели сельских Советов.

В какой клуб сейчас ни заглянешь — везде кипит работа. В совхозе «Победитель» родился большой хор. Он разучивает такую известную песню, как «Ты — Россия моя!» и «Песню о Кузбассе» местного автора Кузнецова.

В клубе Благовещенского совхоза увлеклись танцевальным искусством. Здесь созданы дошкольная и школьная балетные группы, двадцать человек — детей и взрослых — посещают кружок ИЗО.

Участники художественной самодеятельности отделения «Вторая пристань» совхоза «Авангард» дали несколько концертов и на вырученные деньги купили проигрыватель и материал на костюмы. Теперь у них есть своя музыка, есть во что одеть хор.

Оживилась деятельность Чебулинского Дома культуры. В хоре охотно участвуют учителя, врачи. Они готовят «Сюиту о мире».

Кубаевский кукольный театр известен за пределами района. На смотре он покажет новый спектакль.

В феврале смотры пройдут в отделениях, в сельсоветах, а 14—15 марта победители с'едутся в Мариинск. В их распоряжение будет отдан Дворец культуры спиртзавода.

Подготовка к Всероссийскому смотру совпала с месячником смотра культпросветучреждений. Все это очень положительно сказалось на работе клубов, красных уголков.

В Крапивинском Доме культуры к смотру готовятся все коллективы. Хор разучивает песню «Большая химия шагает по стране» композитора Печникова и «Песню о Родине» Новикова. Танцевальный коллектив готовит два массовых танца — танцевальную картинку «Две юности» и сюиту «Я люблю тебя, жизнь!».

Сейчас в Доме культуры проводятся много массовых мероприятий. На прошлой неделе были проведены устный журнал «В человеке все должно быть прекрасно», занятия в университете для родителей, состоялся семинар культпросветработников Крапивинской зоны. Премьеру спектакля Дыховичного и Слободского «Свадебное путешествие» показал драмколлектив.

А. ГЛУХОВ,
методист управления культуры сельского облисполкома.

Авторитет главы семьи

Кемеровская школа № 4 провела встречу отцов своих учеников.

Переполненный большой школьный зал внимательно слушал доклад директора школы Г. П. Меновщикова на тему «Отец — воспитатель, труженик, гражданин». Директор говорил о необходимости иметь нерушимое единство взглядов в семейном воспитании.

Тяжело сказывается на детях разлад в семье. Отец Валерия Савельева бросил семью, пошел искать новое счастье, а его 14-летний сын, ученик 8-го класса, стал плохо учиться. Понимая трудное состояние Валеры, родительский комитет класса «прикрепил» к нему тов. Паршина, который много делает для воспитания мальчика. Но никакой хороший человек не заменит сыну родного отца.

Главное направление в семейном воспитании детей играет авторитет родителей, а корни родительского авторитета—в поведении самих родителей.

Хорошим примером правильного воспитания детей может служить семья Баевых. Это маленький дружный семейный коллектив, где авторитет отца покоится не на ремне и угрозе, а на большом уважении. Отец и мать Баевы работают на производстве, у них двое детей. Оставаясь в квартире, дети одни справляются с хозяйственными обязанностями. Они и хорошо учатся.

Случайно ли это? Нет, только неустанное внимание к детям приносит такие положительные результаты.

Откуда возьмется авторитет у отца шестиклассника Вити Ефремова, если отец систематически пьян, бьет сына, скандалит дома при ребенке, часто не ходит на работу?

Выступающие говорили о необходимости чаще проводить родительские конференции в школе, чаще собираться на классные родительские собрания, чтобы всегда быть в курсе дела воспитания и обучения детей в школе.

Конференция отцов получилась интересной и полезной.

Г. КАРГАПОЛОВ.
г. Кемерово.

ДОБРОТА ЧУВСТВ

Отношение к творчеству поэта Михаила Небогатова у меня всегда было сложным, а точнее говоря, двойственным. Что-то привлекало в его стихах, что-то настораживало. И эти два «что-то» долгое время никак не сливались воедино.

Вспоминаю первое знакомство с его стихами. Кажется, в 1956 году в газете «Кузбасс» я встретил два стихотворения поэта. Читаю первое. Читаю, будто качусь с ледяной горки. С невысокой горки. Без встречного ветра, без хорошей боязни слететь кувырком в сугроб. Все гладко, правильно, посредственно.

Второе стихотворение. Короткое, без названия, под традиционными звездочками:

Если чувства, как спички,
растрачены
На ветру неожиданных
встреч.
Ты не сможешь словами
горячими
Чье-то сердце чужое зажечь.

Что это? Откуда этот внезапно нахлынувший поток человеческой доброты, участия, откуда эти волнующие, немного грустные размышления о прожитой нелепо и путано человеческой жизни?

Ответ рождается сам собой — от сердца, от самого сердца человеческого.

Как-то сразу начинаешь понимать, что поэт, умный друг и товарищ, предупреждает тебя, молодого, неопытного, перед дальней дорогой.

— Иди, — говорит он, — я тебе верю, ты должен пройти этот трудный путь человеком! А если нет, то знай, что тебя ждет в жизни:

Будешь жить одиноко,
безропотно,
Вроде старого, мшелого пня.
Так порою охотник
неопытный
Замерзает в лесу без огня.

Так вот какой огонь заставляет беречь тебя поэт! Огонь твоего сердца, твоей любви, твоего таланта. Стихотворение из простой лирической миниатюры вырастает в большое, гражданственное, утверждающее торжество доброты и любви на земле.

Шли годы. Одна за другой появлялись новые книги поэта. Работал он, как всегда, много и плодотворно. В 1958 году вышел в свет об'емистый сборник «Моим землякам», который как бы подводил почти пятнадцатилетний итог творческой работы поэта. Сборник получился рыхлый, в нем не было главного — поэтического стержня, который определил бы «место поэта в рабочем строю». Наряду с явными творческими удачами книга изобиловала просто серыми стихами.

Мне кажется, что немало сил потребовалось Михаилу Небогатову для того, чтобы стряхнуть с себя ярмо гладкописи, ложной многозначительности, обстоятельно взвесить все удачи и просчеты своего творчества.

Итак, я подошел к разговору о сборнике стихов Михаила Небогатова *«Родные проселки»*, выпущенном Кемеровским книжным издательством в 1963 году.

Не все в этой книге ровно и сильно, но есть в ней главное достоинство — доброта чувств. Эта доброта сказывается в отношениях поэта к родному краю, к славным его труженикам, к природе. Любовь и доброта эти пришли к поэту не случайно. Родились они еще в далекие годы детства, когда...

...до полночи свинцовой
Мать, подавляя боль и грусть,
Стихи Некрасова, Кольцова
Мне говорила наизусть.

КРИТИКА И БИБЛИОГРАФИЯ

Именно «говорила», а не читала, утверждает поэт. Потому что стихи Кольцова и Некрасова приходили в русскую деревню не из книг, а чаще всего изустно, песнями колыбельными, грустными, раздумчивыми.

И очень веришь поэту, когда он говорит:

Я рос в семье, где добывали
Насущный хлеб своим
горбом.

Тема родины, земли, хлеба легла в основу многих стихов. Она в конечном счете определила и удачу сборника в целом.

Большая радость — пронести
Сквозь все заботы и тревоги
Любовь к отцовскому пути—
К простой проселочной
дороге, —

говорит поэт о своем призвании, о преемственности поколений. И эти простые слова убеждают гораздо сильнее, чем длинные, наполненные общими фразами стихи, которых было в достатке в прежних сборниках Небогатова.

Хороших удач добивается поэт, живописуя природу родного края. Вот как он пишет о рассвете в горах:

Над синевой кривых хребтов
Светлеет небо постепенно.
Внизу, в тумане, средь кустов
Река шумит самозабвенно.
А в небе чистом, вдалеке
Звезда блуждает
без призора —
Как слово лишнее в строке,
Она должна исчезнуть
скоро...
И погруженные в покой
Недвижны сосны-великаны,
И затихает шум речной,
И резче проступают скалы.
Рассвет надменно молчалив.
И, как впервые, ждет
природа,
Уже дыханье затаив,
Большой симфонии восхода.

Все это — свежо, образно, зримо. Не менее сильно написаны и другие стихи этого цикла — «Летний дождь», «На раз'езде», «Перед сенокосом».

Михаил Небогатов всегда считался хорошим поэтом-пейзажистом. В сборнике «Родные проселки» он еще раз доказал это. Здесь его пейзажные зарисовки острее и глубже, потому что поэт тесно переплетает пейзаж с жизнью человека, удачно находит его родство с ним.

Но есть в сборнике и свои просчеты. И как это ни жаль, именно в стихах о природе, которые чаще всего удаются поэту.

Что можно сказать, например, о стихотворении «В лесу», которое буквально нафаршировано старыми, стертыми, как пятак нумизмата, словами и образами? Здесь и «пламень заката» и «обожженная листва осин», и «белоствольные березки», и «зеленые прически», «густая бирюза» неба и, наконец, «слеза» дождя. В общем, налицо все атрибуты сентиментального романса, а поэзии нет и в помине. Сильно грешат этим стихи «Метет коварная мелица», «От мороза сторожка ежится» и некоторые другие.

И все-таки после прочтения новой книги поэта создается радостное впечатление. Радостное потому, что Михаил Небогатов сумел проявить в последних стихах самую сильную сторону своего таланта — доброту чувств и искреннюю сыновью любовь к родной земле. Есть все основания верить, что на этом пути поэта ждут новые удачи и открытия, которые еще раз и в большей мере подтвердят строки его же стихов:

...И уловив минуту дорогую,
Одна душа услышала
другую —
Как глубока их родственная
связь!
Словам дано привольное
звучанье,
А смутным звукам —
точное названье.
Поют.
Ты слышишь?
Песня — родилась.

В. МАХАЛОВ.

ЗЕЛЕНЫЙ ГОРОШЕК

Музыка В. ЛАВРИНЕНКО. *Слова Л. КОНДЫРЕВА.*

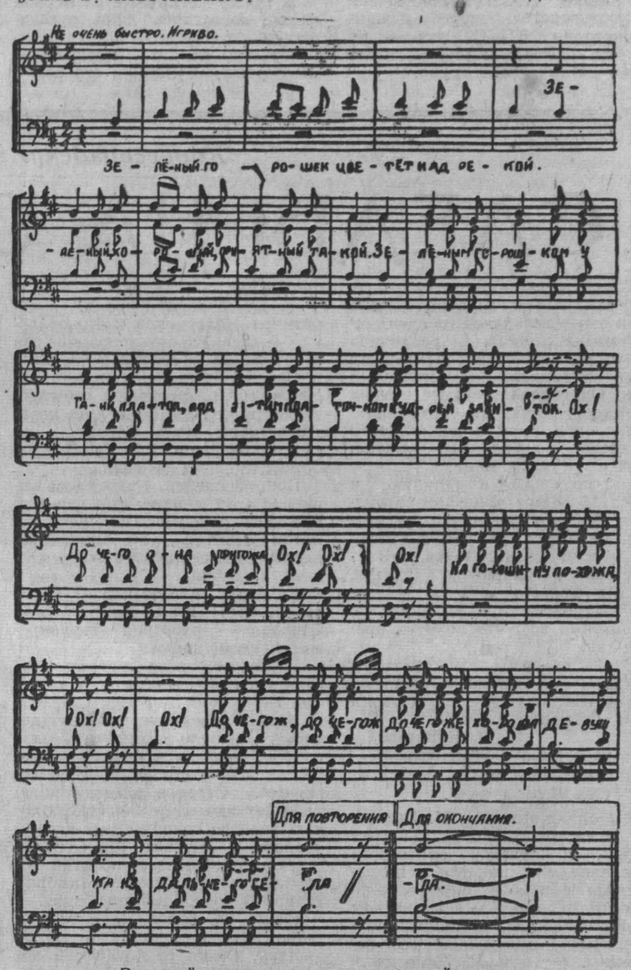

Зеленый горошек цветет над рекой,
Зеленый, хороший, приятный такой,
Зеленым горошком у Тани платок,
Под этим платочком кудрей завиток.

Припев:

До чего она пригожа, ох, ох, ох!
На горошину похожа, ох, ох, ох!
До чего ж, до чего ж, до чего же хороша
Девушка из дальнего села.

На Тане зеленый одет пиджачок,
Танюша сама как зеленый стручок,
Глаза у Танюши горошком цветут,
Танюшу зеленым горошком зовут.

Припев.

Танюша колхозный горох стережет,
За лето с горошком она подрастет,
Березку догонит росточком она,
Танюша в горошек пока влюблена.

Припев:

До чего она пригожа, ох, ох, ох!
На горошину похожа, ох, ох, ох!
До чего ж, до чего ж, до чего же хороша
Девушка из дальнего села.

Редактор Н. Я. ТРОИЦКИЙ.

ОЛИМПИАДА, ДЕНЬ ПЯТЫЙ

ИНСБРУК, 2 февраля. **(Спец. корры ТАСС В. Дворцов, А. Стародуб, Ю. Хромов).**

Обычно пустынные по воскресеньям улицы Инсбрука 2 февраля были полны людей. Огромная толпа собралась на вокзальной площади, откуда желтые автобусы австрийской почты развозят зрителей к местам соревнований. Сегодня густой людской поток направлялся с утра к стадиону Тиволи на состязания конькобежек.

В этот день челябинская спортсменка Лидия Скобликова установила своеобразный рекорд, завоевав шестую золотую медаль Олимпиады (только финский конькобежец Тунберг имел пять таких наград). Свою очередную медаль Скобликова получила за победу в скоростном беге на коньках на 3 тысячи метров — 5 минут 14,9 сек. Мягкий лед, таявший под солнцем, помешал ей побить свой олимпийский рекорд.

До последней пары казалось, что и остальные две медали в этом номере программы достанутся нашим спортсменкам, у которых были лучшие результаты. Зрители уже почти все разошлись. И тут 23-летняя студентка из Пхеньяна Пил Хва Хан оттеснила Клару Нестерову (5.22,5) на четвертое место, показав второй результат, как и свердловчанка Валентина Стенина, — 5.18,5. Возникла редкая ситуация, когда бронзовая медаль оказалась лишней. Зато две спортсменки—Стенина и Пил Хва Хан получают по серебряной награде.

Скобликова была лучшей на всех четырех олимпийских дистанциях. Наши конькобежки увезут домой четыре золотые медали, три серебряные и две бронзовые. Они уступили соперницам лишь две серебряные и две бронзовые медали.

Скромный таможенник Ээро Мянтюранта в прямом и переносном смысле золотой человек для команды Финляндии. Он уже принес своей северной стране золотую медаль в лыжной гонке на 30 километров, а в воскресенье на 15-километровой дистанции вновь добился победы — 50.54,1 секунды. Погода преподнесла лыжникам, как и конькобежкам, неприятный сюрприз: нагрянула оттепель. Все наши спортсмены «попали в мазь». Но соперники оказались все же лучше подготовленными. Лучший из советских спортсменов ветеран Павел Колчин замкнул «шестерку» сильнейших (51.52,0). Он слишком медленно начал гонку, потом разошелся. Но было уже поздно. И. Ворончихин был седьмым — 51.53,9, Г. Ваганов четырнадцатым — 52.46,8, В. Тараканов—семнадцатым — 52.58,2. Всего стартовало 69 лыжников.

В Лицуме в состязаниях по гигантскому слалому победил французский спортсмен Бонлье. Советские спортсмены выступили неудачно. В. Тальянов занял 31-е место, В. Шеин — 34-е, Т. Монастырев — 37-е, В. Мельников сошел с трассы. Всего стартовало 96 спортсменов.

Наши хоккеисты накануне легко победили команду Швейцарии со счетом 15:0. По три шайбы забросили Старшинов и Петухов, по две — Иванов и Якушев. По одному голу забили Александров, Рагулин, Фирсов, Локтев и Волков.

Теперь наша команда 4 февраля встретится с хоккеистами Финляндии.

—●—

Впервые за двенадцать лет

ИНСБРУК, 1 февраля. **(Спец. корр. ТАСС).** Закончился еще один вид олимпийской программы — соревнования бобслеистов на двойках. В них советские спортсмены не участвовали. По сумме очков олимпийскими чемпионами стали англичане Тони Нэш и Робин Диксон. Это первая золотая медаль англичан на Белой олимпиаде за последние двенадцать лет.

—●—

Все три медали — наши

ИНСБРУК, 1 февраля. **(Спец. корр. ТАСС).** 24-летняя преподавательница из Свердловска Клавдия Боярских стала чемпионкой IX зимних Олимпийских игр в лыжной гонке на 10 километров. Серебряная медаль у ленинградки Евдокии Мекшило и бронзовая — у ее землячки, чемпионки прошлой Олимпиады Марии Гусаковой.

—●—

Победила сборная Швеции

ИНСБРУК. Матч хоккеистов сборных команд Швеции и США закончился победой шведских спортсменов со счетом 7:4.

(ТАСС).

НАГРАДЫ ЛУЧШИМ

Подведены итоги работы городских органов милиции за четвертый квартал 1963 года. Исполком областного (промышленного) Совета депутатов трудящихся присудил переходящее знамя облисполкома отделу милиции **Ленинск-Кузнецкого** горисполкома (председатель исполкома А. И. Березин, начальник милиции И. Т. Филиппов).

Награжден Почетной грамотой отдел милиции **Киселевского** горисполкома (председатель исполкома А. П. Рожков, начальник милиции П. И. Харитонов).

Радио

5 ФЕВРАЛЯ

Первая программа на волнах 1103 и 4,5 метра и по трансляционным сетям области.

«Удобрения и урожай» (8-20). Народные мелодии (9-15). Беседа **«Для тех, кто дома»** (9-40). **Последние известия** (18-00). Для молодежи (18-10). **Передача для детей** (18-30). Радиоочерк **«Горные спасатели»** (18-45). Литературно-музыкальный концерт **«Люблю тебя, моя земля»** (19-05). Рассказывают библиотекари (19-35).

Вторая программа на волне 4,3 метра (художественное вещание) передается с 10 до 14 и с 20 до 23 часов. (С 18 до 20 часов — трансляция Москвы).

Телевидение

5 ФЕВРАЛЯ

«Киевлянка»—художественный фильм, 2-я серия (11-00, 19-30). **Урок английского языка** (12-25, 21-40). **Телевизионные новости** (18-30). **«Ответ на письмо»** — документальный фильм (18-45). **Для малышей. «Карандаш гуляет»** (18-55). Мультипликационный фильм (19-15). Музыкально-образовательная передача **«Советская оперетта»** (20-55).

В театрах, цирке и кино

Драмтеатр им. ЛУНАЧАРСКОГО. ДУРОЧКА. Начало в 7-30 вечера.

Театр ОПЕРЕТТЫ. ВЕСЕЛАЯ ВДОВА. Начало в 7-30 вечера.

Концертный зал ФИЛАРМОНИИ. А. С. ДАРГОМЫЖСКИЙ — повесть о жизни великого русского музыканта. Исполнители: АРТИСТЫ ВСЕРОССИЙСКОГО ГАСТРОЛЬНО-КОНЦЕРТНОГО ОБ'ЕДИНЕНИЯ. Начало в 8 час. вечера.

ГОСЦИРК. Последние дни гастролей третьей программы и ТЕРЕЗЫ ДУРОВОЙ. Начало в 7-30 вечера. Касса с 12 часов дня.

Кинотеатр «КОСМОС». 1. БЫТЬ ИЛИ НЕ БЫТЬ (9-40, 11-40, 1-40, 3-40, 5-40, 7-40, 9-40). 2. Новый польский художественный фильм ОСОБНЯК НА ЗЕЛЕНОЙ (11-10, 1, 4-30, 6-20, 8-10, 10 — дети до 16 лет не допускаются). Новый широкоэкранный цветной художественный фильм О ТЕХ, КТО УКРАЛ ЛУНУ (9-30, 2-40 — для детей).

Кинотеатр «ПИОНЕР». СЛЕПАЯ ПТИЦА (9-30, 11-10, 12-50, 2-30, 4-20). ХИМИЯ СЛУЖИТ ЛЮДЯМ (5-50). ЗВЕЗДНЫЙ ПУТЬ (6-50). ЛЕНИНГРАДСКАЯ СИМФОНИЯ (8, 9-50).

Кинотеатр «ОКТЯБРЬ». МЕЛОДИИ ДУНАЕВСКОГО (10, 11-40, 1-20, 3, 4-40, 6-20, 8, 9-35).

Кинотеатр «МЕТАЛЛУРГ». СРЕДИ ДОБРЫХ ЛЮДЕЙ (10, 2). ЧЕЛОВЕК, КОТОРЫЙ СОМНЕВАЕТСЯ (12, 4 5-50, 7-40, 10).

Кинотеатр «ПРОГРЕСС». Широкоэкранные кинофильмы: СКРЫТЫЙ РАЙ (10, 2). УТРЕННИЕ ПОЕЗДА (12, 4, 5-50, 7-40, 9-30).

Дворец культуры СТРОИТЕЛЕЙ. ТРОЕ СУТОК ПОСЛЕ БЕССМЕРТИЯ (5, 7, 9).

Дом культуры ШАХТЕРОВ. Цветной широкоэкранный художественный фильм КРЕСТОНОСЦЫ, 2-я серия (3, 5-15, 7-15).

Клуб КОКСОХИМЗАВОДА. ГЕНЕРАЛ ДЕЛЛА РОВЕРА (5, 7, 9 — дети до 16 лет не допускаются).

Клуб ГРЭС. ОСОБНЯК НА ЗЕЛЕНОЙ (3, 5, 7, 9).

СССР
ГОСУДАРСТВЕННЫЙ КОМИТЕТ ПО ТОПЛИВНОЙ ПРОМЫШЛЕННОСТИ ПРИ ГОСПЛАНЕ СССР

Кузнецкий научно-исследовательский и проектно-конструкторский институт углеобогащения (КузНИИУглеобогащение)

ОБ'ЯВЛЯЕТ КОНКУРС

НА ЗАМЕЩЕНИЕ ВАКАНТНЫХ ДОЛЖНОСТЕЙ:

1. **Начальников лабораторий:** обезвоживания и шламового хозяйства, вентиляции и пылеулавливания, измерений и радиоактивных изотопов, дробления и грохочения.
2. **Начальников отделов:** организации производства и труда, конструкторского.

Желающие участвовать в конкурсе должны подать: заявление с приложением личного листка по учету кадров с фотокарточкой; автобиографию; нотариально заверенные копии диплома о высшем образовании и документов об утверждении в ученом звании и степени; характеристику с последнего места работы (с целевым назначением), подписанную руководителем учреждения, секретарем парторгнизации или председателем местного комитета; список научных работ и оттиски основных научных трудов.

Срок подачи заявлений на конкурс — один месяц со дня опубликования об'явления.

Прошедшие по конкурсу обеспечиваются жилплощадью в течение 6 месяцев.

Заявление и документы направлять на имя директора института по адресу: **г. Прокопьевск Кемеровской области, улица Горная, 1, КузНИИУглеобогащение.**

Новосибирский сельскохозяйственный институт

ОБ'ЯВЛЯЕТ ПРИЕМ МОЛОДЕЖИ

со средним образованием

ДЛЯ ПОДГОТОВКИ В ИНСТИТУТ

Одновременно предоставляется работа в институте — на строительстве и в учхозе.

Для принятых на работу и желающих в 1964 году поступить в институт организуются вечерние подготовительные курсы без отрыва от производства.

Все принятые на работу обеспечиваются жилплощадью.

Средний заработок рабочего составляет 60—70 рублей в месяц.

Работающие в институте на строительстве и прошедшие подготовительные курсы будут приниматься на учебу в институт вне конкурса.

Прием заявлений до 15 февраля 1964 года.

Обращаться: г. Новосибирск, ул. Добролюбова, 144, комната 135. Трамваи №№ 12—13. Остановка «Сельхозинститут». Тел. 68-991.

Ректорат.

ВНИМАНИЮ ПОКУПАТЕЛЕЙ!

Магазин № 2 «Спорттовары»

ИМЕЕТ В ПРОДАЖЕ

автокузова к легковым автомобилям «Волга». Цена 3.013 руб. 26 коп.;

двигатель к автомашине «Победа». Цена 630 руб.;
двигатель к мотоциклу М-103. Цена 95 руб.;
двигатель к мотороллеру «Вятка». Цена 160 руб.
Адрес магазина: Кемерово, пл. Пушкина. Тел. 2-27-25.

ТРЕБУЮТСЯ:

СТРОЙУПРАВЛЕНИЮ № 3 треста «Кемеровохимстрой» срочно на постоянную работу — **геодезист.**
Обращаться: г. Кемерово, ул. Рудничная, 3, СУ-3.

АВТОКОЛОННЕ № 1236 — шоферы.
Обращаться: г. Кемерово, 2-я Камышинская, 2-а, в отдел кадров.

АЗОТНОТУКОВОМУ ЗАВОДУ— машинист и пом. машиниста парового железнодорожного крана, машинист и пом. машиниста дизельного железнодорожного крана.

КОНДИТЕРСКОЙ ФАБРИКЕ № 4 — бухгалтер.
Обращаться: г. Кемерово, Рудничный район, ул. Цимлянская, 2, к директору.

БАЗЕ «РОСТОРГОДЕЖДА» — зав. складами, юрисконсульт, секретарь-машинистка, отборщики.
Адрес: г. Кемерово, 2-й уч. АТЗ. Тел. 3-32-62.

КЕМЕРОВСКОМУ ЗАВОДУ «КАРБОЛИТ» — инженер-электрик, инженер по КИП, инженер-технолог по пластмассам, газоэлектросварщики (дипломированные).

ТЕЛЕВИЗИОННОМУ АТЕЛЬЕ № 1 на постоянную работу — **работники, знающие ремонт телевизоров и радиоприемников.**
Обращаться: г. Кемерово, улица Весенняя, 13, телевизионное ателье № 1.

ПАССАЖИРСКОМУ АВТОТРЕСТУ — инженеры, техники, бухгалтер-ревизор.
Обращаться: г. Кемерово, ул. Кузнецкая, 5. Тел. 2-23-81.

ТАКСОМОТОРНОМУ АВТОХОЗЯЙСТВУ — опытные шоферы на автомашины «Волга», газоэлектросварщик, токарь, автослесари, электромонтер силовых линий.
Обращаться в отдел кадров г. Кемерово, ул. Совхозная, 107.

Мордовин Владимир Сергеевич 1939 года рождения возбуждает дело о расторжении брака с Мордовиной Лорой Ивановной, прож. в г. Бийске, улица Школьная, 69, кв 2.

Дело будет слушаться в нарсуде Кировского района г. Кемерова.

Стручалина Нина Алексеевна, прож. в пос. Барзас, Майский пер. 8, возбуждает дело о расторжении брака со Стручалиным Александром Николаевичем, прож. по ул. Железнодорожной, 53.

Дело будет слушаться в нарсуде Березовского района.

Лукьяненко Дмитрий Николаевич, 1933 года рождения, прож. в пос. ш. «Северная», возбуждает дело о расторжении брака с Лукьяненко Галиной Алексеевной, прож. в пос. ш. «Северная», Угловой пер., 3.

Дело будет слушаться в нарсуде Рудничного района г. Кемерова.

АДРЕС РЕДАКЦИИ И ИЗДАТЕЛЬСТВА: г. Кемерово, ул. Трудовая, 64. **ТЕЛЕФОНЫ:** редактора 6-61-54, заместителей редактора 6-70-82 и 6-65-74, приемная 6-69-74, ответственного секретаря 6-68-81, зам. ответственного секретаря 6-65-63, отделов редакции: промышленного производства и партийной жизни 6-67-46 и 6-60-72, сельскохозяйственного производства и партийной жизни 6-63-02 и 6-62-37, идеологического 6-66-73 и 6-62-01, советского строительства и быта 6-64-84, строительного 6-69-44, отдела писем и рабселькоров 6-61-83 и 6-66-52, об'явлений 6-68-72, фотокорреспондента 6-69-74, отдела информаций 6-67-32, бухгалтерии 6-67-82, директора типографии 5-59-46.

ОП00933. Типография «Кузбасс», Облполиграфиздат. Тираж 145.000 экз. Заказ № 5460.