Кемеровская областная библиотека газетно-журнальный фонд

ПРОЛЕТАРИИ ВСЕХ СТРАН, СОЕДИНЯЙТЕСЬ!

КУЗБАСС

ОРГАН КЕМЕРОВСКИХ ПРОМЫШЛЕННОГО И СЕЛЬСКОГО ОБКОМОВ КПСС, ОБЛАСТНЫХ ПРОМЫШЛЕННОГО И СЕЛЬСКОГО СОВЕТОВ ДЕПУТАТОВ ТРУДЯЩИХСЯ

№ 280 (11336).
Пятница,
27 ноября
1964 г.

Год издания 43-й
Цена 2 коп.

ТОРЖЕСТВЕННОЕ ЗАСЕДАНИЕ в АШХАБАДЕ

Как уже сообщалось, на торжественном заседании в Ашхабаде с речью выступил первый секретарь ЦК КП Туркменистана Б. Овезов.

Свободный и счастливый туркменский народ, сказал Б. Овезов, встречает славный юбилей — 40-летие Туркменской ССР и Коммунистической партии Туркменистана в обстановке большого трудового и политического под'ема.

Трудящиеся республики упорно борются за успешное претворение в жизнь исторических решений XX, XXI, XXII с'ездов партии, Программы КПСС. Важной вехой на пути осуществления решений с'ездов, на пути реализации ленинского курса партии явились октябрьский и ноябрьский Пленумы ЦК КПСС.

За годы Советской власти в республике произошли огромные преобразования, преобладающее развитие получила крупная промышленность. Ее продукция за эти годы возросла более чем в 65 раз.

Созданы новые отрасли промышленности — нефтеперерабатывающая, химическая, машиностроительная и строительных материалов, построены и оборудованы новейшей техникой Красноводский нефтеперерабатывающий, Челекенский йодо-бромный и Чарджоуский суперфосфатный заводы. На базе развивающейся индустрии выросли новые современные города — Небит-Даг, Челекен, Безмеин.

Дальнейшее развитие нефтедобывающей и нефтеперерабатывающей промышленности — одна из главных задач трудящихся республики. Уже в будущем году добыча нефти по плану должна составить 9,5 миллиона тонн, а в 1970 году — 15,5 миллиона тонн.

Огромные потенциальные возможности кроются в развитии газовой промышленности, продолжал докладчик. Природного газа в республике так много, что он не только удовлетворит потребности Туркменистана, но и может транспортироваться в другие районы страны. Уже принято решение о строительстве газопровода Байрам-Али—Ашхабад—Безмеин, а затем будет строиться мощный газопровод для подачи «голубого топлива» в центр страны.

Бурными темпами развивается химическая промышленность. Об'ем ее валовой продукции только за последние пять лет увеличился в два раза.

Нынешний Туркменистан — республика новостроек. Только за годы семилетки введено в эксплуатацию 85 промышленных об'ектов, построено много школ, больниц, детских садов, яслей, других учреждений культурно-бытового назначения.

Неузнаваемо преобразилось за сорок лет сельское хозяйство республики. На месте десятков тысяч разрозненных единоличных хозяйств возникли крупные многоотраслевые сельскохозяйственные предприятия — колхозы и совхозы. Республика покрылась густой сетью каналов и водохранилищ. В невиданно короткий срок построен Каракумский канал. Воды Аму-Дарьи, пройдя восемьсот километров по пустыне, подошли к столице республики — Ашхабаду. На землях, освоенных в зоне канала, получено 370 тысяч тонн хлопка, из них более семидесяти процентов — ценнейших тонковолокнистых сортов. Канал с лихвой окупил все произведенные на него затраты.

Ныне ведутся работы над проектом третьей очереди Каракумского канала. Воды Аму-Дарьи оросят в дальнейшем земли Прикопетдагской равнины, придут в нефтяные районы запада республики, где ощущается острый недостаток в воде.

Большое ирригационное строительство, развернувшееся в республике за годы Советской власти, коренным образом изменило экономику края. Площади под посевами на орошаемых землях увеличились почти в два раза, а под хлопчатником — в четыре раза. В прошлом году государству было продано 459 тысяч тонн сырца, почти в 13 раз больше, чем в 1924 году.

Напряженно трудятся хлопкоробы в нынешнем юбилейном году. Они прилагают все усилия, чтобы собрать выращенный урожай, дать Родине 465 тысяч тонн хлопка-сырца.

Важным показателем повышения жизненного уровня народа, сказал далее докладчик, является улучшение жилищных условий. В городах республики за семь лет построено более трех миллионов квадратных метров жилой площади. Тысячи новых домов выросли на селе.

Подлинная революция совершена в Туркменистане в области культуры. До Великого Октября туркменский народ был почти целиком неграмотным. Среди туркмен не было ни одного врача, инженера, агронома, не говоря об ученых. Теперь Туркменистан стал республикой сплошной грамотности.

По подготовке специалистов с высшим образованием Туркменистан опередил не только многие страны зарубежного Востока, но и некоторые высокоразвитые страны Европы. На каждые десять тысяч человек населения в Туркмении приходится 96 студентов. Это в два раза больше, чем во Франции, в 6 раз больше, чем в Турции и почти в 11 раз больше, чем в Иране.

В народном хозяйстве республики занято 63 тысячи специалистов с высшим и средним специальным образованием.

В Туркменистане выросли замечательные кадры научной и творческой интеллигенции. В республиканской Академии наук и в 58 научных учреждениях трудится более 2,5 тысячи ученых.

Небывалого расцвета во всем многообразии ее жанров достигла современная туркменская литература.

Тов. Б. Овезов от имени коммунистов, всех рабочих, колхозников и интеллигенции Туркменистана заверил Центральный Комитет КПСС и Советское правительство в том, что трудящиеся республики с еще большей настойчивостью будут бороться за претворение в жизнь исторических решений XXII с'езда партии, Программы КПСС, внесут достойный вклад в великое дело строительства коммунизма.

(Окончание на 3-й стр.).

БРАТСКИЕ ПОЗДРАВЛЕНИЯ МОНГОЛЬСКИМ ДРУЗЬЯМ

Центральный Комитет КПСС, Президиум Верховного Совета СССР и Совет Министров СССР от имени советских коммунистов и народов Советского Союза передали горячие поздравления и наилучшие пожелания Центральному Комитету МНРП, Президиуму Великого народного хурала МНР, Совету Министров МНР, членам Монгольской народно-революционной партии, всему братскому монгольскому народу по случаю 40-летия III с'езда МНРП и 40-й годовщины провозглашения Монголии Народной Республикой.

В послании, направленном товарищами Л. И. Брежневым, А. И. Микояном и А. Н. Косыгиным монгольским руководителям Ю. Цеденбалу и Ж. Самбу, отмечается, что советский народ, связанный нерасторжимыми узами традиционной дружбы с монгольским народом, испытывает искренние чувства радости и гордости за его замечательные успехи, достигнутые во всех областях политической, экономической и культурной жизни. Советские люди желают монгольскому народу новых, еще больших успехов в строительстве социализма, в борьбе за мир и дружбу между народами.

(ТАСС).

ЗАЯВЛЕНИЕ
СОВЕТСКОГО ПРАВИТЕЛЬСТВА ПРАВИТЕЛЬСТВУ БЕЛЬГИИ

25 ноября в Министерстве иностранных дел СССР послу Бельгии в СССР И. Коолсу было сделано следующее заявление Советского правительства:

«По сообщению из Конго, утром 24 ноября с. г. воинские подразделения бельгийских парашютистов, переброшенные на американских военно-транспортных самолетах с английского острова Вознесения, высадились в Конго и захватили город Стэнливиль.

При этом делается попытка оправдать эту агрессивную акцию ссылками на якобы необходимость защиты иностранцев, находящихся в Стэнливиле.

В связи с этим Советское правительство считает необходимым заявить следующее.

Высадка бельгийских парашютистов и захват силой оружия города Стэнливиль рассматривается Советским правительством как новый грубый акт вооруженного вмешательства во внутренние дела Конго со стороны Бельгии, США и Англии, продолжающих политику произвола и насилия в отношении конголезского народа. На глазах всего мира совершается преступление против конголезского народа и создается реальная угроза миру и безопасности народов других африканских государств.

Ссылки на необходимость «защиты иностранцев» в Стэнливиле с помощью вооруженной интервенции лишний раз раскрывают колонизаторскую сущность этого агрессивного акта. Из истории колониальных захватов хорошо известно, что колонизаторы не раз прибегали к подобным предлогам для захвата территорий и порабощения народов.

И дело не в том, что в Стэнливиле оказалось какое-то количество иностранцев, а в том, что колониальные державы, убедившись в неспособности своего ставленника Чомбе справиться с положением в стране, решили оказать ему открытую помощь в подавлении национально-освободительного движения регулярными частями бельгийской армии. Какими бы лжегуманными заявлениями ни прикрывались такие действия в Конго, виновникам этих действий не удастся обмануть народы и уйти от ответственности.

Акты агрессии в Конго являются открытым вызовом африканским государствам, потребовавшим через Организацию африканского единства прекращения иностранного вмешательства во внутренние дела Конго. Они являются грубым нарушением Устава Организации Об'единенных Наций и создают угрозу международному миру и безопасности.

Решительно требуя немедленного прекращения военной интервенции и вывода из Конго всех бельгийских войск и всех иностранных наемников, Советское правительство заявляет, что вся ответственность за последствия этого акта интервенции целиком ложится на правительства Бельгии и других его соучастников».

☆ ☆ ☆

Заявления аналогичного содержания были сделаны послу Великобритании в СССР Х. Тревельяну и временному поверенному в делах США в СССР У. Дж. Стэссэлу.

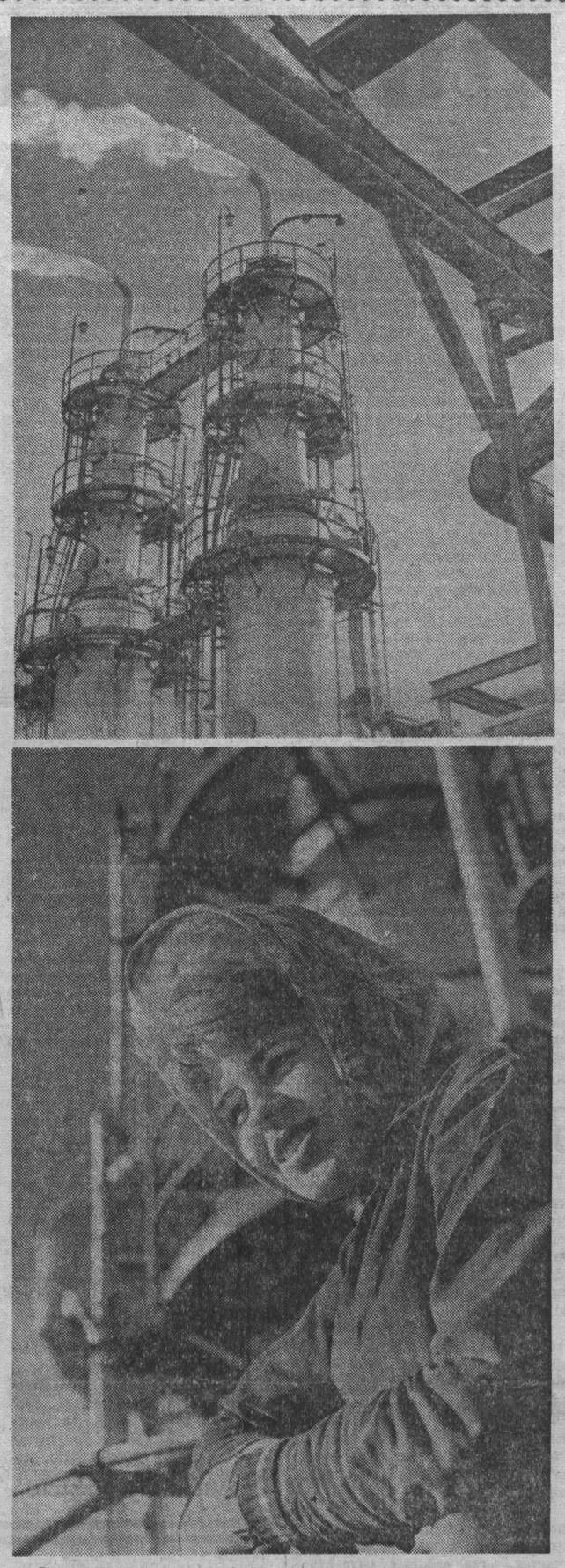

Высоко в небо взметнулись ажурные переплетения колонн гидрирования цеха нитрита аммония — одного из звеньев капролактама. Его коллектив, перекрыв проектную мощность, стремится досрочно завершить годовую программу, борется за сверхплановый выпуск сырья и высокое качество кемеровского капролактама.

Старший аппаратчик стадии абсорбции цеха нитрита аммония, ударник коммунистического труда Валя Сагайдачная — бывший строитель комплекса капролактама. Работая на сооружении корпусов, девушка одновременно осваивала профессию аппаратчика. Сейчас Валя успешно справляется с порученным ей участком работы.

НА СНИМКАХ: фрагмент цеха нитрита аммония; комсомолка Валя САГАЙДАЧНАЯ.

Фото А. Кузярина.

ДОСРОЧНО!

ПРОМЫШЛЕННОСТЬ КУЗБАССКОГО ЭКОНОМИЧЕСКОГО РАЙОНА ВЫПОЛНИЛА 11-МЕСЯЧНЫЙ ПЛАН

Вчера из областного статистического управления нам сообщили:

— На шесть дней раньше срока промышленные предприятия Кузбасса и Алтая завершили выполнение задания 11 месяцев по выпуску валовой продукции.

—◆—

Зернышко к зернышку

Раньше всех поднимаются утром в колхозе им. Революции Тяжинского управления механизаторы Иван Понырко и Семен Ковычко. Спешат к зерноскладам, где хранится семенное зерно. Когда приходят остальные колхозники, зерноочистительные агрегаты уже готовы к работе.

Очистка семян идет быстро, уже готовы к высеву пшеница, ячмень и горох. Анализ показал высокую всхожесть, энергию и чистоту семян.

Старанием отличаются здесь колхозники Альбина Гереб, Полина Даберман, Пелагея Сахно, Яков Вильман, Елена Захарова и многие другие. Подготовку семян колхозники закончат к 5 декабря.

(Корр. «Кузбасса»).

—◆—

В „Силуэте" — неделя зимней одежды

Коллектив кемеровского магазина «Силуэт» в эти дни проводит выставку-продажу зимней одежды. Здесь вы найдете изделия швейной фабрики № 7 гор. Кемерова, Омской, Бийской, Магнитогорской и других фабрик. На выставке встретятся с покупателями главные конструкторы, модельеры, мастера-швейники предприятий - поставщиков, в частности фабрики № 7 областного центра. Им необходимо посоветоваться и по новым фасонам.

Коллектив «Силуэта» постоянно ищет новые формы обслуживания. В магазине организована доставка швейных изделий на дом. Если покупатель не подобрал нужную вещь, он может оформить здесь же заказ на пошив через работника ателье № 9.

Каждый продавец здесь — ваш консультант. Он придет вам на помощь, если вы решили из многообразия фасонов выбрать наиболее для вас удачный. Отлично сделают это Люба Баранова, Валя Козлова, Маша Петрова, Таня Мухамеджина, Рая Каверзина, Катя Феногенова, Анна Аверьяновна Моисеенко. Их девиз: человек не должен уйти из магазина без покупки.

Коллектив поддерживает связь со швейными фабриками Ленинска-Кузнецкого, Осинников и других.

Н. АВДЕЕВА,
инспектор торгового отдела Кемеровского горпромторга.

ПРИВЕТСТВИЕ ТРУДЯЩИМСЯ КАРАКАЛПАКИИ

Центральный Комитет КПСС, Президиум Верховного Совета СССР и Совет Министров СССР в приветствии трудящимся Каракалпакии горячо поздравили их со знаменательной датой — 40-летием образования Каракалпакской Автономной Советской Социалистической Республики.

Под руководством Коммунистической партии в тесном единстве с другими народами Узбекистана, при братской помощи русского и всех народов нашей страны, говорится в приветствии, трудящиеся Каракалпакии за короткий исторический срок совершили глубокие социально-экономические преобразования, добились больших успехов в развитии экономики и культуры. Эти исторические завоевания — яркое свидетельство великих преимуществ социалистического строя, жизненной силы ленинской национальной политики, нерушимого братства и дружбы народов СССР.

ЦК КПСС, Президиум Верховного Совета СССР и Совет Министров СССР желают всем трудящимся Каракалпакии дальнейших успехов в коммунистическом строительстве.

(ТАСС).

ОБЯЗАТЕЛЬСТВО ПЕРЕКРЫТО

Коллектив Яшкинского цементного завода обещал в этом году дать сверх плана миллион условных плиток шифера. Уже выдано свыше трех миллионов плиток. Сбережено более 80 тысяч рублей. Достигнуто это за счет роста производительности труда.

(Корр. «Кузбасса»).

РОССИЙСКАЯ КОПИЛКА ПОЛНИТСЯ

Трудящиеся Белова брали обязательство — к концу семилетки выпустить сверхплановой продукции на 25 миллионов рублей. Свое слово они сдержали на год и месяц раньше намеченного срока.

Наибольший вклад в 30 российских миллиардов внесли Бачатский и Краснобродский угольные карьеры, шахта «Чертинская-Южная», цинковый завод.

(Корр. «Кузбасса»).

ПИСЬМО ГЕРОИНИ

У отважной сибирячки, Героя Советского Союза З. М. Туснолобовой-Марченко 23 ноября был день рождения. Кемеровский обком КПСС от имени общественности области поздравил ее со знаменательной датой.

Воспитанница Кузбасской комсомольской организации, Зинаида Михайловна прислала из г. Полоцка Витебской области, где теперь живет, письмо, в котором благодарит общественные организации области за теплое поздравление.

«Горжусь комсомолом Кузбасса, — пишет героиня, — который воспитал меня в духе беззаветной преданности и любви к своей Родине, дал мне возможность с гордостью сибиряка-комсомольца участвовать в Великой Отечественной войне.

Желаю моим землякам кузбассовцам больших трудовых успехов на благо нашей Родины и счастья в личной жизни».

Адрес новостей: ПРОКОПЬЕВСК

Заводу — 20 лет

Горняцкие сапоги, сырая резина — вот первые изделия резинотехнического завода, созданного в Прокопьевске 25 ноября 1944 года. За 20 лет экономика предприятия существенно изменилась. Производительность труда за это время выросла в 4,7 раза, выпуск продукции — в 15 раз. Она идет на шахты Кузнецкого бассейна, Караганды, Дальнего Востока, Сахалина, Киргизии. Здесь выпущена первая в стране партия вентиляционных труб.

В корне изменилась организация производства. Внедрены полуавтоматические прессы, закрытый резиносмеситель и другое новейшее оборудование. Механизированы такие процессы, как закрой деталей обуви, транспортировка колодок. Все это результат творчества заводских инженеров, техников, новаторов труда.

Ученые — горнякам

Конструкторским отделом Кузнецкого научно-исследовательского угольного института разработан специальный инерционный конвейер, предназначенный для погрузки и доставки угля и породы при проходке подготовительных выработок малого сечения. Его производительность — 50 тонн грузов в час, длина 40 метров, вес вместе с погрузчиком — 1.600 кг, т. е. вдвое легче самого легкого скребкового конвейера аналогичной длины.

Опытный образец испытывался на втором участке шахты № 8 при проходке промежуточного и параллельного штреков. Проходчики из бригады Ф. В. Пашина с помощью инерционного конвейера продвинули забой на 208 метров. Испытания показали, что конвейер вполне работоспособен и надежен в эксплуатации.

Беспламенная взрывчатка

Задача промышленно-экспериментального управления буровзрывных работ (ВзрывПЭУ) — сделать взрывы максимально безопасными.

Много полезного дает горнякам новое взрывчатое вещество — угленит, которое испытывается на шахтах Прокопьевского рудника. При отпалке новая взрывчатка совершенно не вызывает детонации метана, что очень важно для горняков. Представляется возможность использовать накладные заряды. Новинка уже испытана на шахтах «Черная гора», «Маганак», № 8 и других.

Еще одна интересная работа ВзрывПЭУ — отпалка с помощью синтетических оболочек, наполненных водой. Она испытывается на шахтах треста «Куйбышевуголь».

На Осинниковском руднике проходит промышленные испытания третий вид отпалки угля — с помощью патронов «гидрокс», или беспламенного взрывания. Беспламенная взрывчатка, помещенная в металлический патрон, создает огромное давление, которое позволяет разрушать даже самый твердый уголь. Металлическая оболочка используется многократно.

«Гидрокс» можно применять на любых сверхкатегорийных по газу шахтах.

С концертом в цех

Шестой корпус завода «Электромашина». Обеденный перерыв. Но машиностроители не расходятся. Наоборот, в цех идут работники других участков. Здесь состоялся шефский концерт учащихся музыкального училища.

Выступление будущих музыкантов понравилось машиностроителям. Концерт был первым и, думается, не последним.

Пятое по счету

— Тырган — будущее города, — так говорят в Прокопьевске.

За последние годы здесь появились кварталы новых жилых домов, на много тысяч человек выросло население. Не отстают и службы быта, связь. На днях здесь открылось новое почтовое отделение, в котором установлены четыре кабины для междугородных переговоров. Отсюда же в любое время суток можно отправить телеграмму.

В декабре заработает еще одно новое почтовое отделение на улице Российской, пятое по счету в нынешнем году.

Детский оперный

У юных артистов детской оперы сейчас напряженная пора. Они заново готовят оперу «Кот в сапогах». Продолжается работа и над спектаклем «Гуси-лебеди». Появились новые исполнители.

На выходе концертная программа. Кроме хоровых и вокальных номеров, в нее входят «Танец маленьких лебедей» из балета П. Чайковского «Лебединое озеро», «Вальс цветов» из «Щелкунчика».

Все эти работы детская опера покажет юным прокопчанам в зимние каникулы.

А. ЦЫРЯПКИН.

ПЕРВАЯ ПРОДУКЦИЯ НОВОГО ЗАВОДА

ХАБАРОВСК, 25 ноября. (Корр. ТАСС). Первую партию сорокаметровых стальных опор для строящейся линии высоковольтных электропередач Хабаровск—Белогорск выпустил сегодня завод котельно-вспомогательного оборудования. Это самое молодое промышленное предприятие в городе на Амуре. Его продукция — оснастка турбин и котлов, воздуховоды, металлические фермы и опоры — позволит индустриализировать монтажные работы и намного ускорить сооружение новых электростанций и линий электропередач на востоке страны.

Проблемы специализации

ПОТОРОПИЛИСЬ...

Специализация позволяет сосредоточить усилия коллектива на основной отрасли, дает возможность подготовить высококвалифицированные кадры, повысить производительность труда и, в конечном итоге, создать прочный фундамент для рентабельного ведения хозяйства. Вот почему, когда в апреле этого года было принято решение о специализации нашего совхоза на производстве молока, коллектив встретил его с удовлетворением. Но принять решение — еще не значит сделать. И сегодня мне бы хотелось назвать те камни преткновения, которые мешали, да и сейчас еще мешают проводить эту большую и нужную работу.

Начать с того, что специализироваться мы стали, как говорится, на «голом месте», не имея для этого никакой базы. До этого совхоз занимался всем понемножку: откармливал свиней, имелась птицеферма, молочное стадо, которое уже в этом году мы должны были увеличить почти вдвое. С заданием справились — 3.910 коров поставлено на зимовку. Впрочем, слово «поставлено» можно употребить лишь с натяжкой. Правильнее сказать, просто впихнули коров в наскоро переоборудованные свинарники и старые арочные дворы. Скученность отрицательно сказывается на продуктивности. Суточный надой сейчас не превышает 3,5 кг молока на корову, несмотря на тщательно продуманный рацион и относительное обилие кормов.

Перестройки, подготовка времянок тяжелым бременем легли и на себестоимость продукции. Многие тысячи рублей, затраченные на переоборудование свинарников и ремонт арочных скотных дворов, не включаются в промфинплан, их пришлось отнести в графу убытков.

На наш взгляд, было бы более рациональным в первый год специализации не гнаться за крупными цифрами по поголовью. Продукции за счет более высокой продуктивности мы бы давали больше, а непроизводительные затраты на переделки и ремонт времянок были бы значительно снижены. Может быть, до лучших времен не стоило сразу выводить из хозяйства все свинопоголовье.

Но, что сделано, то сделано. Сейчас нужно думать о будущем. В ближайшие годы мы должны довести дойное стадо до 10.000 голов. Совхоз будет самым крупным молочным хозяйством в области. Делать это предстоит нам, мы думаем об этом, строим планы, а вот парадокс — решают за нас сплошь и рядом другие люди. Так получилось, например, с планом строительства новых животноводческих помещений.

В будущем году в хозяйстве запланировано построить четыре новых механизированных скотных двора. Работники строительного отдела производственного управления почему-то считают, что им виднее, где вести строительство, и, минуя совхоз, договорились с проектным институтом. Так родился проект, который причиняет нам большие огорчения. Судите сами, два скотных двора запланировано построить на Тихановской ферме, а жилые дома для животноводов... в Терентьевке, за четыре километра. Главный инженер проекта В. Н. Токарь называет это расстояние прогулкой, забывая, что доярам придется ежедневно делать по 24 километра.

Можно, конечно, подвозить людей на машине. Но во что это обойдется хозяйству? Да и какой смысл идти на заведомо лишние затраты, если можно сейчас внести в проект необходимые изменения.

Еще больше тревожит нас проект строительства остальных двух коровников во втором отделении. С вводом их в строй там будет свыше двух тысяч голов скота. Нам говорят, что это хорошо — поголовье в одном месте. Но беда в том, что в отделении для такого количества коров нет ни выпасов, ни водопоев. Подвозка кормов из других отделений и бурение новых скважин влетит хозяйству в копеечку.

В совхозе немало мест, где можно разместить новый животноводческий городок, и мы называли их. Ответ все тот же — проект уже «всеми подписан». В связи с этим хочется спросить руководителей нашего управления и областного управления производства и заготовок сельхозпродуктов: может быть, будет правильней, если правом решающей подписи под такого рода документами будут обладать специалисты и руководители хозяйств? Ведь на месте все-таки виднее, что выгодно, а что нет.

Хочу поставить вопрос о доверии специалистам и руководителям хозяйств и в более широком смысле. Приступив к специализации, мы несколько пересмотрели структуру посевных площадей, постарались более рационально приспособить ее к работе в новых условиях. Старались зря. В производственном управлении на все наши планы попросту поставили крест — не мудрствуйте!

«Не мудрствовать» нельзя, так как, не скоординировав полеводство с нуждами животноводства, мы превратим специализацию в фикцию, не добьемся повышения продуктивности. Но координировать-то нам как раз и не дано. Формальная разнарядка из управления, указывающая, сколько и чего сеять, буквально связывает нас по рукам и ногам.

Специалисты совхоза считают, например, что возделывание сахарной свеклы в наших условиях нерентабельно. Затрат много, а урожайность низкая. Зато опыт доказывает, что кормовая свекла растет хорошо и менее трудоемкая. Могут возразить, что эта культура дает почти вдвое меньше кормовых единиц, чем сахарная свекла. Верно, но зато урожайность ее в четыре раза выше.

Можно привести немало подобных примеров, когда мнения специалистов совхоза расходятся с указаниями производственного управления. Решать, сколько и чего сеять, какой культуре отдать предпочтение, нужно обязательно на месте, непосредственно в хозяйстве. От этого и хозяйство, и государство только выгодают.

Специализация потребовала от нас усиленного внимания к вопросам племенной работы. К сожалению, сделать своими силами в этом направлении мы можем немногое: заниматься этим по существу некому. В двух отделениях у нас вообще нет зоотехников, еще в двух эту должность занимают люди, не имеющие специального образования. А для того, чтобы осуществить специализацию по большому счету, на научной основе, мы должны иметь не только зоотехников отделений, но и зоотехников-бригадиров.

Вот те подводные камни, которые стоят на пути, тормозят специализацию. Думаю, что есть они не только в нашем совхозе.

И. СОРОКИН,
директор совхоза «Черкасовский».

Новокузнецкое управление.

ВЗРОСЛЫЕ И ДЕТИ

«Кому воспитывать трудных?..»

На заводе «Кузбассрадио» третий год успешно работает цех производственной практики, где учащиеся школ №№ 8 и 28 приобретают рабочие профессии. Руководит цехом мастер Владимир Флориантович Сакевич. Помогают ему шесть лучших мастеров завода.

Ребята охотно работают у станков. Недавно они держали экзамены. Из 90 учеников не получили разряд только двое.

В основных цехах предприятия также работает много подростков. Только в нынешнем году их принято более 150. Большинство днем работает, а по вечерам учится в школе рабочей молодежи или техникуме.

Но есть и такие, кто нарушает трудовую дисциплину, плохо ведет себя.

— Зачем нам такие? Гнать их нужно с завода, чтобы не поганили они доброе имя рабочего.

Такое мнение высказывалось и на состоявшемся на днях собрании актива предприятия, на котором обсуждался вопрос об участии школы, семьи и общественности в воспитании подрастающего поколения. Зал встретил реплику гулом неодобрения, и ответ на нее был таков:

— Если не нам воспитывать «трудных» подростков, то кому же еще?

Заводской актив постановил учредить Доску почета родителей и их детей. Теперь при решении вопросов о присуждении звания ударника или коллектива коммунистического труда обязательно будет приниматься во внимание, как рабочий, бригада или цех воспитывают детей, как они исполняют свои шефские обязанности. Решено к «трудным» подросткам прикрепить наиболее авторитетных рабочих и служащих. На собрании утвержден новый состав заводского шефского совета. Избраны делегаты на с'езд общественности города, посвященный воспитанию детей и подростков.

А. ЗАВГОРОДНИЙ,
корр. «Кузбасса».

г. Белово.

„Кузбассу" отвечают

30 сентября в «Кузбассе» был опубликован тревожный сигнал «ЗАБРОШЕННАЯ СТРОЙКА» — о замороженном строительстве городского крытого рынка в г. Кемерове. В ответ на заметку заместитель начальника комбината «Кемеровошахтохимстрой» т. Журавель сообщает:

— Строительство действительно было приостановлено: в процессе работы выявлено неудачное проектное решение отдельных конструктивных элементов, и вся проектная документация передана для доработки институту Кемеровогражданпроект.

Сейчас на площадке установлено два башенных крана, строительство ведется. Однако до сего времени отдельные рабочие чертежи и часть документации не выполнены, не закончена и смета на строительство об'екта, что в дальнейшем может снова привести к задержке работ.

☆ ☆ ☆

На заметку «ВСТАВИТЬ СТЕКЛО — ПРОБЛЕМА» («Кузбасс», 24 октября) начальник ЖКО Гурьевского металлургического завода т. Усачев сообщает, что сейчас все лестничные пролеты застеклены.

☆ ☆ ☆

«ЗИМА ПРИНИМАЕТ ЭКЗАМЕН» — так называлось критическое письмо П. Николаева, опубликованное в газете 31 октября. Оно вскрывало недостатки в ремонте жилого фонда в поселке Байдаевка г. Новокузнецка.

Заместитель управляющего трестом «Куйбышевуголь» т. Даниленко отвечает:

— ЖКО шахты «Байдаевская» получил с базы техснаба недостающие материалы — стекло и кровлю. Приняты меры к улучшению отопления жилья и детских учреждений в шахтерском поселке.

ЧТОБ ПРОБУДИЛАСЬ ТАЙГА...

В ТУ НОЧЬ мы слушали сонный шепот тайги, тишину. Буровики еле дотянули до полудня на последней коронке и остановили станок. В соседней палатке курносая радистка посылала на «большую землю» торопливую дробь морзянки.

Утром встретили вертолет. И снова заработал буровой станок: ожила от скороговорки моторов глухомань.

Эта тихая ночь в далекой разведывательной партии пришла мне на память на Кемеровском ремонтно-механическом заводе Новосибирского территориального геологического управления. Здесь, в грохоте тяжелых прессов и гуденье станков, рождается многое, без чего геологи не могут обойтись и часа.

От Урала до Приморья разведчики недр пробивают глубокие скважины буровыми коронками, сделанными на этом заводе. Геологам нужно очень много коронок. А технология их производства была сложной, не давала работать на свободном дыхании. Упростить ее взялись новаторы завода.

Особенно много времени уходило раньше на то, чтобы отрезать заготовку. Слесарь-наладчик Евгений Щербинин несколько месяцев мастерил и рассчитывал совершенно новый способ рубки труб на прессе. Испытания прошли отлично. Быстро и без напряжения делают сейчас заготовки. И не только в скорости выиграл завод от этого новшества. Одних только труб для изготовления коронок в год идет на семьсот метров меньше, чем в прошлом.

Чтобы вставить победитовые зубья, в коронке надо было высверливать более десятка отверстий. Слесари экспериментального участка В. Борисов и С. Ганзиер для этой операции приспособили многошпиндельный станок. Сделали механизм, забивающий победит в кольца.

Все боролись за то, чтобы дать геологам больше запчастей к буровым машинам, сделать их прочными. Так, токари-универсалы коммунист Егор Трубин и комсомолец Юрий Хватов применились к новым, экономичным режимам и за смену стали обрабатывать деталей почти в полтора раза больше нормы.

С особой гордостью на заводе показывают совсем еще молодое производство — инструментальный участок, где работает коллектив коммунистического труда. Производство это необычное: сложнейшие детали для геологоразведочных насосов здесь делают из капрона. Больших усилий, трудной борьбы стоило это новшество. Первым противником капронового литья был начальник технического отдела Кононов.

— Или я, или капрон, — ребром поставил он вопрос. На партийном собрании коммунисты завода дали ему резкую отповедь.

Я видел эти изящные детали из нового материала. Геологи будут ими довольны наверняка: необычайно легкие, а по прочности они не уступают металлическим.

Есть на заводе уникальный в своем роде судостроительный участок. Здесь строят небольшие нефтеналивные баржи. По любым малым рекам в этих плоскодонных плавучих цистернах можно доставить горючее разведчикам недр в самые отдаленные районы. Бригада Ивана Егоровича Вагнера по праву считается лучшей на этом участке.

Ремонтно-механический завод — предприятие, где каждый третий — студент, учащийся техникума или вечерней школы.

...Я вспомнил ту тихую таежную ночь. Ребят из геологической партии. Ради того, чтобы они пробуждали к жизни глухомань, разгадывали тайны недр, в Кемерове на ремонтно-механическом трудятся замечательные люди, надежные помощники геологов.

М. ШАГИАХМЕТОВ.

Быстро ведут ремонт сельскохозяйственной техники механизаторы совхоза «Притомский» Новокузнецкого управления.

На снимке: лучшие ремонтники слесари Сергей **Харламшиев**, Петр **Орищак**, Илья **Шейников**.

Фото **В. Соколова.**

ПЛАН ЗАВЕРШАЮЩЕГО ГОДА

В ПРЕЗИДИУМЕ ВЦСПС

25 ноября состоялось расширенное заседание Президиума ВЦСПС с участием председателей центральных комитетов и республиканских советов профсоюзов, на котором был заслушан доклад заместителя председателя Госплана СССР Н. А. Тихонова «О проекте уточненного плана развития народного хозяйства СССР на 1965 год».

Президиум ВЦСПС отметил, что внесенные уточнения в проект Государственного плана развития народного хозяйства на 1965 год предусматривают дальнейшее быстрое развитие всех отраслей народного хозяйства, увеличение промышленного и сельскохозяйственного производства. На основе этого в проекте плана намечены новые важные меры по повышению материального благосостояния трудящихся — увеличение производства предметов народного потребления, об'ема розничного товарооборота, жилищного и коммунального строительства, а также дальнейшее развитие просвещения, культуры и здравоохранения.

Был высказан ряд замечаний и предложений, направленных на ускорение развития отдельных отраслей народного хозяйства, улучшение условий труда на производстве и повышение жизненного уровня трудящихся.

Более трех тысяч операций в секунду выполняет эта электронно - цифровая вычислительная машина «Минск-12», установленная в Сибирском металлургическом институте. Она уже решила первые задачи.

На снимке: математик-программист Галина **Ульянова** за пультом управления.

Фото **В. Воронина.**

ИЗ ПОЧТЫ „КУЗБАССА"

А ЛЮДИ-ТО КАКИЕ ХОРОШИЕ!

Заболел я внезапно. Неожиданно началось сильное желудочное кровотечение. В тяжелом состоянии я был доставлен в Новоберикульскую больницу.

Как я выжил — знают не только врачи Ю. М. Козлов, Е. И. Руденко, К. Г. Сулейманов, Г. К. Черновский и Т. М. Норлусинян. Борьбу за мое выздоровление с медиками разделили многие люди — жители поселка Новый Берикуль. Когда срочно потребовалась кровь для переливания, а в больнице ее не оказалось, стали донорами дежурная медсестра Г. К. Панкратова, врач К. Г. Сулейманов, медсестра Т. А. Боцкалева, столяр Л. Г. Слуцкий, заведующая детяслями А. Н. Федорова.

Подошел к концу запас кислорода. И тогда врачи обратились к населению поселка за транспортом. Драгоценные баллоны с кислородом доставили для меня из Старого Берикуля С. П. Михалицын на личной машине, Г. Дубленец и Г. Медведев — на своих мотоциклах.

Какие хорошие у нас в поселке люди!

Ф. ШАВЛЕНКО.

пос. Новый Берикуль.

Еще раз о диетических блюдах

Во многих столовых готовят диетические блюда. Но таких блюд, к сожалению, нет в столовых №№ 13 и 32 г. Кемерова. Я и мои товарищи по работе неоднократно обращались к директорам этих предприятий с просьбой включать в меню эти блюда. Они заверяли: сделаем, но вскоре о наших просьбах забывали.

Нам иногда рекомендовали: обедайте в диетической столовой на ул. Дзержинского. Но она далеко находится, а главное — и там не всегда есть необходимый выбор диетических блюд.

А ведь просьба-то наша к столовым №№ 13 и 32 пустяковая: добавить к молочному супу и молочным кашам хотя бы одно мясное второе — паровые котлеты, биточки или тефтели. Неужели это так сложно?

В. КОМАРОВ.

г. Кемерово.

САМА СЕБЕ ГОЛОВА

ПИСЬМО ИЗ РЕДАКЦИИ

РАННЕЕ УТРО. В воздухе вьется снежок, хрустит под ногами. Перед входом в педучилище веселая сутолока, смех, шутки. Девушки входят в вестибюль. Здесь картина резко меняется. Раздается грубый окрик:

— Куда лезете?

«Порядок наводит» женщина с поджатыми губами и сухим блеском неприветливых глаз. Это — директор Анжеро-Судженского дошкольного педагогического училища Раиса Петровна Шевченко.

О вашей грубости мне рассказали педагоги, которые окружают вас, Раиса Петровна, и которыми вы, мягко говоря, командуете. Мне захотелось установить истину. Мы встретились с вами и долго беседовали. Однако разговор прошел впустую. Вы твердили, что в училище царит чуть ли не идеальный порядок, а если и есть недостатки, то в этом виноват профсоюзный комитет. Так ли это?

Вспомните, как немногим более двух лет назад вас назначили директором вновь организованного педучилища. Вы горячо взялись за дело. Было много хозяйственных забот, из прибывающих преподавателей создавался коллектив. Вы со всеми держались ровно, ценили добрые советы, опирались на коллектив. Конечно, были и промахи в вашей работе, но в то время на них просто не обращали внимания. И постепенно вы возомнили себя непогрешимым человеком, начали ставить свое «я» превыше всего. «Раису Петровну словно подменили. Она слишком увлеклась администрированием, перестала считаться с мнением коллектива. Стала работать по принципу «что хочу, то и делаю!» — говорят сейчас преподаватели.

Грубость у вас уживается с самоуправством. Например, кто должен заниматься распределением жилой площади? Каждый ответит: местный комитет профсоюза. Это его право, его обязанность. Ан нет! В училище заведен другой порядок. Распоряжаетесь лично вы. Вспомните, как без ведома месткома вы «выбешили» ряд квартир по своему усмотрению, причем вписали свою фамилию третьей, несмотря на то, что живете в хорошей квартире, которую получил ваш муж — начальник Ново-Анжерской электроподстанции.

Или такой пример. В училище с момента его организации работает библиотекарем трудолюбивая, честная женщина. Недавно местком просил вас предоставить ей освободившееся место заведующей библиотекой. Вы ответили:

— Я уже пригласила другого человека.

Коллективное мнение для вас ровно ничего не значит.

Проявляете вы свое «я» и в других делах. Когда наступило похолодание, четверо учащихся без разрешения уехали из совхоза за теплыми вещами. Не успели вернуться, как был об'явлен приказ: исключить участницу «побега» Сакарову. Почему только одну? И за что? В данном случае можно было ограничиться беседой, взысканием. Исключена из училища без достаточных оснований и Малова. Зато, когда за явную неуспеваемость педсовет исключил из училища Архипову, вы решение это и не подумали выполнять: Архипова продолжает учебу. Почему?

В тот день, когда я пришел в училище, первым делом услышал о линейке. Зачитывался очередной приказ об исключении... за воровство. При втором посещении узнал о другом случае: опять кража. В общежитии училища нередки пьянки и драки. Когда я спросил, бываете ли вы вечерами в общежитии, вы искренне удивились:

— А зачем?

Вы сказали, что там регулярно дежурят преподаватели. Не так давно вечером я зашел в общежитие. Долго разыскивал дежурного. Увы, его не оказалось. А по коридору ходили нетрезвые парни. Так бывает часто.

В этом году из Кемеровского пединститута к вам прибыло пять педагогов с правом преподавания психологии. В училище этот предмет преподают два учителя по совместительству. А девушки с высшим образованием не знают, куда приложить свои знания.

Зато преподаватель Чолепис занят в неделю... 53 часа! Причем 40 часов преподает музыку, а 13 часов обучает будущих педагогов обращению с ножницами и лобзиком.

По распоряжению вашего мужа служебный автобус ежедневно утром и в пять вечера доставляет вас в училище и домой. Конечно, Раиса Петровна, вы знаете, что это нескромно, что это делается за счет государства. Об этом говорили вам товарищи по работе. Но вы и не думаете отказаться от «персонального дилижанса». Так же, как не хотите признавать и исправлять свои недостатки. А это не на пользу ни вам, ни делу, которое вам доверено.

В. МИХАЙЛОВ,
корреспондент газеты «Кузбасс».

КАК ДОСТАВИТЬ УГОЛЬ?

Кто крепок здоровьем, тот без труда заготовит себе на зиму дров, привезет и уголь. А как быть ветеранам труда и, в частности мне, инвалиду первой группы? Купить у нас уголь, доставить дрова — неразрешимая проблема. Нам кажется, заботы эти должен взять на себя райсобес.

Я. МАЛЬЦЕВ.

Промышленновский район, дер. Калинкино.

СПАСИБО!

В 1943 году, в боях под Ельней, я был тяжело ранен, пуля прошла в печень. Двадцать лет я проносил пулю, испытал много мучений. И вот сейчас свершилось чудо — хирурги М. А. Подгорбунский, Т. И. Шрайер, Н. В. Еланцева, А. Ф. Костюченко, К. Н. Попова, В. Х. Тян извлекли пулю, вернули мне жизнь и здоровье.

В. Жилников.

Торжественное заседание в Ашхабаде

Изложение речи тов. А. Н. Косыгина

По поручению Центрального Комитета КПСС, Президиума Верховного Совета СССР и Совета Министров СССР А. Н. Косыгин горячо поздравляет всех трудящихся Туркменистана с большим праздником — сорокалетием Туркменской Советской Социалистической Республики, с 40-летием Коммунистической партии Туркменистана.

Братская семья народов нашей Родины живет едиными целями и идеалами, у них общие интересы и общая радость. Поэтому сегодняшнее торжество — это не только праздник туркменского народа, но и всех народов Советского Союза, говорит оратор.

Образование Туркменской Социалистической Республики — знаменательное событие в истории нашей страны. Оно еще раз подтверждает, что Октябрьская социалистическая революция в России открыла всем народам, всем национальностям нашей великой Родины путь к свободной и созидательной жизни. Становление социалистического Туркменистана — живой и яркий пример ленинского решения национального вопроса, одного из самых трудных социально-политических вопросов. И ленинская национальная политика, политика нашей Коммунистической партии принесла свои плоды. На месте отсталой окраины России, которая по существу пребывала на положении колонии царизма, поднялась, выросла и окрепла свободная суверенная социалистическая республика туркменского народа.

Строительство советского Туркменистана стало делом близким и родным для всех народов нашей великой Родины и прежде всего для русского народа, его революционного рабочего класса. Советские люди, верные своему интернациональному долгу, бескорыстно помогли своим братьям — трудящимся Туркменистана строить новое общество, поднимать и развивать его национальное хозяйство.

В речи говорится о больших достижениях Туркменистана за прошедшие 40 лет. Он стал одним из важных экономических районов, дающим народному хозяйству многие виды сырья и продуктов.

От имени Центрального Комитета нашей партии и Советского правительства оратор передает горячие приветствия туркменским рабочим, инженерам, техникам и другим специалистам, которые трудятся в разведочных партиях, на промыслах и нефтеперерабатывающих предприятиях и с честью выполняют задачи, поставленные перед ними партией и правительством.

Многогранное развитие экономики позволило республике выйти на мировой рынок с ценными видами промышленной продукции. Туркменистан экспортирует теперь не только традиционные, пользующиеся давней славой ковры и каракуль. Во многих странах Туркменистан известен как поставщик нефти, серы, промышленного оборудования.

В речи отмечаются коренные перемены в сельскохозяйственном производстве, которое стало современной механизированной отраслью народного хозяйства Туркменистана. В прошлом году хлопкоробы Туркменистана добились рекордного для своей республики урожая, а в этом году они взяли обязательства продать государству еще больше хлопка. От имени Центрального Комитета нашей партии и Советского правительства А. Н. Косыгин горячо приветствует замечательных туркменских мастеров хлопка — колхозников, агрономов, селекционеров, ученых и всех, кто работает над выполнением этой почетной задачи.

С гордостью отмечая большие успехи в области сельского хозяйства республики, нельзя не сказать об имеющихся недостатках. Один из главных — слабое использование уже существующих ирригационных систем. Каракумский канал — крупное ирригационное сооружение. В его строительство вложено много средств и труда. Однако возможности, которые это сооружение создает для развития сельского хозяйства, используются далеко не полностью. В ближайшие годы площадь орошаемых земель должна быть значительно расширена.

За последние годы в республике убавилось поголовье овец. Это большая потеря. Под'ем животноводства — одна из первоочередных задач сельского хозяйства всей нашей страны, и трудящиеся Туркменистана, конечно, примут достойное участие в выполнении этой задачи.

Оратор останавливается на развитии культуры Туркмении и подчеркивает, что ее ученые, писатели, композиторы, художники и артисты внесли достойный вклад в общую сокровищницу социалистической культуры. Советский Туркменистан встречает свой юбилей в расцвете духовных сил.

Самое большое достижение социализма — новый человек. Людьми новой формации являются как представители старшего поколения, чья преданность Советской власти и беззаветный труд заложили фундамент побед туркменского народа, так и наша славная молодежь. Юноши и девушки республики всегда горячо отзывались на каждый призыв партии и комсомола, шли на самые трудные участки. Одним из выдающихся завоеваний социализма явилось раскрепощение женщины. Ныне туркменские женщины участвуют во всех делах республики.

В речи говорится далее о важности задач по улучшению организации быта советских людей. Речь идет о том, чтобы все достижения в развитии экономики быстрее и эффективнее обращать на благо народа. Но при этом нужно неукоснительно поднимать качество всех видов промышленной продукции, в том числе потребительских товаров.

Сорокалетний опыт Туркменской ССР убедительно говорит о торжестве идеологии и политики пролетарского интернационализма. Все наши успехи и завоевания в области экономики и культуры, все социалистические преобразования достигнуты в условиях подлинно братских взаимоотношений между всеми народами Советского Союза. Народы нашей страны помогают друг другу, и каждый из них стремится внести максимальный вклад в общее дело. Единение, братская сплоченность советских народов — великое завоевание ленинской национальной политики, источник наших побед.

Туркмены, как и все советские люди, на каком бы участке коммунистического строительства они ни работали, всегда помнят о том, что их обязанность — служить примером для трудящихся всего мира, щедро делиться с ними опытом социалистического строительства. Советские люди видят свой интернациональный долг не только в любви к своей социалистической Родине, верности ее интересам, но и в глубокой преданности всему содружеству социалистических стран, в своей решительной поддержке борьбы трудящихся за светлые идеи коммунизма.

В заключительной части своей речи оратор подчеркивает, что всеми нашими достижениями мы обязаны героическому труду советского народа, нашей великой Коммунистической партии.

☆ ☆ ☆

Один за другим на трибуну поднимаются главы делегаций братских республик, Москвы, Ленинграда. Они горячо поздравляют Коммунистическую партию Туркменистана и всех трудящихся республики с юбилеем.

В заключительном слове первый секретарь ЦК Компартии Туркменистана Б. Овезов поблагодарил гостей за теплые пожелания и поздравления. Он заверил, что туркменский народ и впредь будет настойчиво бороться за претворение в жизнь исторических решений XX, XXI и XXII с'ездов КПСС.

С огромным под'емом участники заседания приняли приветствие Центральному Комитету КПСС, Президиуму Верховного Совета СССР и Совету Министров Союза ССР.

(ТАСС).

УСТАНОВЛЕНИЕ ДИПЛОМАТИЧЕСКИХ ОТНОШЕНИЙ МЕЖДУ СССР И РЕСПУБЛИКОЙ ЧАД

В результате переговоров достигнута договоренность об установлении дипломатических отношений и обмене дипломатическими представительствами на уровне посольств между Союзом Советских Социалистических Республик и Республикой Чад.

☆ ☆ ☆

Чад — государство в экваториальной Африке. Территория — 1.260 тыс. кв. км. Население — около 3 млн. человек. Столица — г. Форт-Лами.

Основу экономики страны составляет сельское хозяйство — производство хлопка и разведение скота.

Республика Чад, в прошлом французская колония, в августе 1960 года получила независимость.

Законодательная власть в стране осуществляется Национальным собранием и президентом республики.

Республика Чад выступает за всеобщее и полное разоружение и подписала Московский договор о запрещении испытаний ядерного оружия в трех средах.

Вместе с другими африканскими государствами Республика Чад выступает за полную и окончательную ликвидацию колониализма на африканском континенте.

(ТАСС).

МЕЖДУНАРОДНАЯ ЖИЗНЬ

КРАТКИЕ СООБЩЕНИЯ

● Правительство Кувейта одобрило кувейтско-советское соглашение о техническом и экономическом сотрудничестве. Газета «Аррай аль-амм» подчеркивает, что «подписание этого соглашения является наиболее правильным путем для всестороннего экономического развития Кувейта».

● Общество культурных связей Ливана с СССР устроило в Бейруте вечер, посвященный 21-й годовщине независимости Ливана. Видные общественные деятели страны депутат парламента Маарруф Саад и адвокат Хабиб Рбейз выступили с докладами, в которых рассказали о борьбе народа Ливана за свою независимость. Собравшихся приветствовал глава советской делегации, председатель правления общества дружбы и культурной связи с арабскими странами С. В. Кафтанов.

● В Париже подписан протокол о культурном, научном и техническом сотрудничестве между Болгарией и Францией на 1965—1966 годы.

● Комитет по парламентским мероприятиям социалистической партии Японии постановил представить на рассмотрение нынешней сессии парламента резолюцию, в которой предлагается принять декларацию об отказе Японии от ядерного оружия. В резолюции подчеркивается, что Япония на вечные времена должна отказаться от ядерного оружия и от ввоза его в страну любым государством.

● В ДРВ отбыла правительственная делегация Камбоджи во главе с государственным секретарем по иностранным делам Хуотом Самбатом. Выступая по радио, принц Нородом Сианук сообщил, что правительство ДРВ официально известило правительство Камбоджи о своей готовности подписать документ о признании нынешних границ Камбоджи.

● Массовыми митингами в Сан-Хосе, Алахуэла и других городах в Коста-Рике началась неделя солидарности с народом Венесуэлы. Участники митингов решили вручить послу Венесуэлы в Сан-Хосе послание с требованием освободить политических заключенных и восстановить демократические свободы.

● Немедленно освободить политических заключенных, которые все еще находятся в тюрьмах на основании пресловутого закона номер 375 «о шпионаже», такое требование пред'явили правительству Греции 200 адвокатов Афин и Пирея.

● 567 человек погибли и 300.000 остались без крова в результате тайфуна «Луиза», опустошившего центральные и южные провинции Филиппин на прошлой неделе.

(ТАСС).

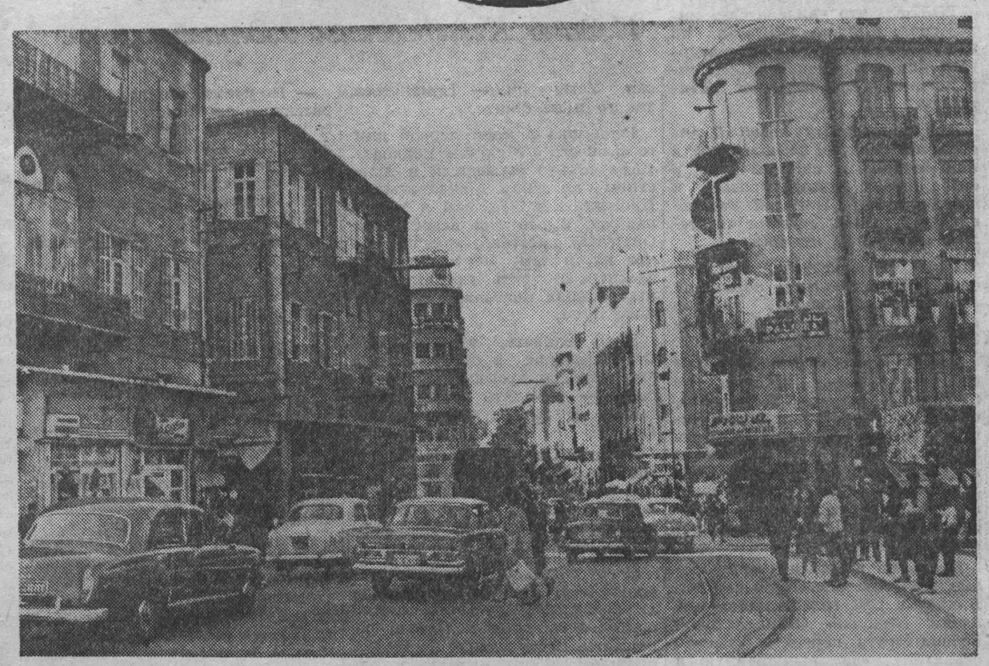

22 ноября был день провозглашения независимости Ливанской Республики.

В центре столицы страны городе Бейруте.

Фотохроника ТАСС.

Письмо представителя СССР при ООН

НЬЮ - ЙОРК, 25 ноября. (ТАСС). Высадка бельгийского парашютного десанта в Стэнливиле рассматривается Советским правительством как грубый акт вооруженного вмешательства Бельгии, США и Англии во внутренние дела Конго, как продолжение этими державами политики произвола и насилия в отношении конголезского народа, — подчеркивается в письме постоянного представителя СССР при ООН Н. Т. Федоренко, направленном сегодня председателю Совета Безопасности Эдлаю Стивенсону (США). На глазах народов всего мира, говорится в письме, совершается преступление против конголезского народа и создается реальная угроза миру и безопасности народов других африканских государств.

Советское правительство решительно осуждает агрессивные действия Бельгии, США и Англии против конголезского народа. Эти действия представляют собой грубое нарушение Устава ООН и создают угрозу международному миру и безопасности, говорится далее в письме.

Обращая внимание Совета Безопасности на опасный характер акций колонизаторов, предпринимаемых против народа Конго, Советское правительство требует немедленного прекращения военной интервенции Бельгии, США и Англии в Конго, вывода из Конго всех бельгийских войск и всех иностранных наемников и заявляет, что вся ответственность за последствия этих действий целиком ложится на правительства указанных государств.

Копия этого письма передана генеральному секретарю ООН У Тану.

Советские люди солидарны с борьбой вьетнамского народа

Всесоюзный Центральный Совет Профессиональных Союзов от имени трудящихся Советского Союза в своей телеграмме в Ханой передал горячий привет участникам международной конференции солидарности с борьбой вьетнамского народа против агрессии американского империализма, в защиту мира. ВЦСПС выражает уверенность в том, что работа конференции будет способствовать укреплению солидарности народов всех стран мира с борющимся народом Вьетнама, делу укрепления мира в Юго-Восточной Азии и во всем мире.

В телеграмме говорится, что профессиональные союзы, рабочие и служащие СССР, как и все прогрессивное человечество, решительно осуждают агрессию американского империализма в Южном Вьетнаме, а также провокационные действия вооруженных сил США против Демократической Республики Вьетнам. Вьетнамскому народу должна быть предоставлена возможность самому решать свою судьбу.

Трудящиеся Советского Союза, верные своему интернациональному долгу, оказывают и будут оказывать поддержку справедливой борьбе народа Южного Вьетнама. Они решительно стоят на стороне всех народов, борющихся против империализма и колониализма, за национальную независимость, мир, демократию и социальный прогресс.

(ТАСС).

КОММЮНИКЕ О 18-м ЗАСЕДАНИИ ПОСТОЯННОЙ КОМИССИИ СЭВ ПО СЕЛЬСКОМУ ХОЗЯЙСТВУ

СОФИЯ, 25 ноября. (ТАСС). С 17 по 20 ноября 1964 года в городе Софии состоялось 18-е заседание постоянной комиссии СЭВ по сельскому хозяйству.

В заседании комиссии приняли участие делегации Народной Республики Болгарии, Венгерской Народной Республики, Германской Демократической Республики, Монгольской Народной Республики, Польской Народной Республики, Румынской Народной Республики, Союза Советских Социалистических Республик и Чехословацкой Социалистической Республики.

В заседании комиссии приняли участие в качестве наблюдателей представители Демократической Республики Вьетнам, Китайской Народной Республики, Корейской Народно-Демократической Республики и Республики Куба.

Комиссия рассмотрела вопрос о предварительных соображениях стран—членов СЭВ по развитию орошения, мелиорации и обводнения земель в период по 1970 год, предложения по увеличению производства сортовых семян в ближайшие годы в странах—членах СЭВ и о взаимных поставках этих семян, результаты международных сортоиспытаний за 1961, 1962 и 1963 гг. и план этих испытаний на 1965 год.

Комиссия рассмотрела также некоторые вопросы механизации сельского и лесного хозяйства и вопросы сотрудничества стран—членов СЭВ в области ветеринарии, одобрила основные направления научных и технических исследований в сельском и лесном хозяйстве, намечаемые к проведению в странах — членах СЭВ в 1966—1970 гг.

Комиссия утвердила план своей работы на 1965 год, направленный на дальнейшее расширение сотрудничества между странами—членами СЭВ в области сельского и лесного хозяйства.

Заседание комиссии проходило в духе дружбы и товарищеского сотрудничества.

Обратный отсчет

Н. Тарханов

ВСТРЕЧА — легальная — Тилла с Боем состоялась на следующий день в одном из государственных технических комитетов, где Бой занимал средний по значению пост. Здесь он представлял собой воплощение сухой официальности. Встречать Тилла вниз, в холл, он послал одного из переводчиков. Когда тот привел коммерсанта в кабинет, Бой, обладавший немалым искусством перевоплощения, сдержанно поздоровался, выйдя из-за стола на середину комнаты.

Беседа закончилась сравнительно быстро. Тилл интересовался составом научно-технической делегации, которая должна была выехать вскоре в Англию в ответ на недавний визит в СССР группы британских инженеров и коммерсантов. Он записал пожелания делегации в отношении маршрута, обещал выяснить, чем он может помочь в организации поездки, и т. п.

Во время беседы Бой, оставив гостя с переводчиком, зашел к своему непосредственному начальнику. Кратко рассказал о визите гостя. А затем, в соответствии с обычной служебной практикой, спросил: «Как вы думаете, стоит пойти с ним пообедать в ресторан?»

— Вряд ли. Да и зачем, собственно? Еще подумает, что мы добиваемся через него каких-то привилегий. Он ведь еще здесь пробудет некоторое время?

— Да, с неделю. У него дела в министерстве внешней торговли.

— Ну вот видите. Кончится визит—тогда и покормим его обедом.

Из кабинета Бой вышел раздосадованный. Его обед с Тиллом должен был состояться именно сегодня. Он был совершенно уверен в том, что эта, вторая, встреча с коммерсантом будет ему разрешена. Придется идти на риск.

К концу беседы Бой услал под каким-то предлогом из комнаты переводчика.

— Нам придется с вами сегодня пообедать вместе, — по-хозяйски распорядился Тилл. — Я принесу вам кое-что.

— Не могу, — ответил Бой.— По глупости спросил разрешение у начальника, а он не разрешил. Говорил — устроим обед в конце вашего визита.

«Дудки», — подумал Тилл. Он не хотел целые сутки носить с собой какие-то материалы для Боя, которые должен был передать ему Грайпсхолм. Уж он-то знал, в какие неприятности могли впутать его эти материалы.

— Это совершенно необходимо, — сказал он мягко. Но в глазах его Бой прочитал: приказ...

— Хорошо, — быстро, опасаясь, что войдет переводчик, ответил Бой. — Когда? Где?

— В четыре часа. Где-нибудь недалеко от вас.

— Ресторан «Асторию» знаете?

— Да...

— В четыре часа. Буду ждать вас в вестибюле... Ну так вот, господин Тилл. Надеюсь, что вы, как добропорядочный коммерсант, поможете нам с организацией этой поездки.

В комнату входил переводчик.

...Ровно в три часа дня Тилл, отдуваясь, поднялся на четвертый этаж новенького дома — не хотел садиться в лифт, чтобы лифтерша не заметила, куда он поднялся. Дверь нужной ему квартиры была приоткрыта. Не ожидая стука, распахнул ее Грайпсхолм. Приложив палец к губам, приказал молчать, ввел в кухню с плотной, не пропускающей свет портьерой. Уселся за стол, на котором лежала коробка недорогих советских конфет и небольшой пакет с фотоаппаратом «минокс» и пленкой к нему. Грайпсхолм передал Тиллу листок бумаги. На нем было написано:

«В коробке — фотокарточки моей жены Анны, с которой он должен встречаться теперь не чаще раза в месяц. Первая встреча, главным образом для взаимного опознавания, обусловлена в письме, лежащем в коробке. Там же — предложения о дальнейших встречах. Если у него есть другие идеи относительно места и порядка встреч, пусть изложит их в письме, которое передаст при первом контакте. Фотокарточки вы должны возвратить мне. Понятно?»

«Понятно, — написал Тилл.— Когда я могу уехать в Лондон?»

«Ваша миссия будет сегодня закончена. Но уезжать слишком быстро нельзя: можно вызвать подозрения. Тогда начнут изучать всех ваших знакомых. А таких — не много? Верно?»

«Верно, — ответил Тилл. — Придется подождать несколько дней».

В комнате слышалось лишь сосредоточенное сопение Тилла и шурщание шариковых ручек по бумаге.

«Как идут ваши переговоры с министерством внешней торговли?» — писал Грайпсхолм.

«Более или менее успешно. Хочу взять у них поручение на сделки для оформления их через советское торгпредство в Лондоне».

«Как они смотрят на эту идею?»

«Пока — прохладно. Не верят, видимо, что я могу обеспечить что-либо существенное».

«Мы вам поможем через Лондон. Можете обещать им, что обеспечите размещение какого-нибудь их трудного заказа. Но не зарывайтесь».

«Олл райт! Дня четыре еще протяну здесь. Билет буду заказывать завтра».

«Желаю успеха. Сообщите, как пройдет передача коробки. Будьте осторожны».

Так закончилась эта «беседа», во время которой шпион-«дипломат» и его связник не произнесли ни слова. Грайпсхолм встал, высунул голову за наружную дверь, осмотрелся. На площадке не было никого. Спрятав коробку и пакет, Тилл осторожно спустился вниз. Сонная лифтерша, вязавшая что-то круглое и пушистое, даже не взглянула на него.

Пешком дошел Тилл до гостиницы, принял душ, положив пакет перед зеркалом в ванной, переменил рубашку, повязал новый галстук и отправился в ресторан.

Когда обед подходил к концу, Бой и Тилл встали из-за стола нетвердым шагом направились в туалетную комнату. В туалете Тилл достал фотографию Анны. Бой смотрел с минуту на фото. Обратно, к столу, пакет нес уже Бой.

То ли от доброй русской водки, то ли от сознания, что его опасная миссия наконец выполнена, но к концу обеда Тилл развеселился. Он острил, заглядывался на дам, сидевших за соседним столиком. Встревоженный этой небезопасной развязностью, Бой поспешил расплатиться.

Через несколько дней Тилл улетел в Париж, увозя с собой льстивое письмо Боя, начинающееся словами: «Дорогие сэры!..» Шпион униженно благодарил за деньги, обещал приложить все усилия, чтобы выполнить полученные задания. Сообщал, что добивается командировки на предстоящую советскую выставку в Париже. Просил о личной встрече там, если этот его план осуществится.

Люди из Вашингтона

ПРИБЛИЗИТЕЛЬНО в те же дни с Вашингтонского аэродрома в Лондон в рейсовом самолете вылетел заместитель директора ЦРУ Патрик Фитцпатрик. Его сопровождал полковник Паттерсон. Летели инкогнито.

На Лондонском аэродроме их встречал главный резидент ЦРУ в Лондоне Макдаффи; он сам отвез приехавших в отель «Кларидж».

В тот же вечер в номере Фитцпатрика состоялся легкий изысканный ужин на две персоны. Начался он несколько необычно. Встретив гостя, выхоленного, седого с апоплексическим цветом лица, Фитцпатрик после приветствий сразу же заметил:

— Я надеюсь, сегодня беседа будет идти без записи?

— Разумеется, дорогой Патрик...

— Прошлый раз я уже слышал это «разумеется». А затем мне досталось от президента за оказанный на вас нажим. В качестве доказательства фигурировала запись нашего с вами разговора.

— Честное слово джентльмена, Патрик, на этот раз записи не будет.

— Да, сэр Лэсли, на этот раз записи действительно не будет.

Когда лакей вышел из комнаты, Фитцпатрик запер за ним дверь, поставил на стол четыре метронома, настроил их на малый период колебания и запустил так, что щелчки следовали один за другим почти с равномерными, весьма небольшими интервалами.

— Мы с вами профессионалы, сэр Лэсли, — извиняющимся тоном произнес Фитцпатрик. — Нам нечего стесняться друг друга. Надеюсь, вы меня понимаете.

Сэр Лэсли — это был начальник имперской разведывательной службы, известной под названием «Интеллидженс сервис», молча поджал фиолетовые губы, всем своим видом показывая, что он понимает, но не извиняет.

Начался долгий профессиональный разговор. Говорили об общем «потенциальном противнике», о том, что в рамках НАТО не налаживается координация разведывательной деятельности. Фитцпатрик жаловался, что особенно «близко к жилетке» держат свои карты французы.

— Лэсли, — неожиданно начал Патрик бодрым тоном, прикидываясь слегка захмелевшим от бокала превосходного сотерна, — шеф поручил мне настойчиво — я повторяю: настойчиво — просить вас об одном одолжении.

Сэр Лэсли выжидательно поднял брови.

— Вам удалось перехватить в Западном Берлине у немцев русского майора, — продолжал Фитцпатрик.

Лэсли сразу же понял, что «выдача» американцам русского — дело немцев. Запираться было бессмысленно.

— Этот человек не станет работать для вас. Он нужен нам. Очень нужен.

— А вы позвольте нам войти с ним в контакт. Тогда посмотрим, захочет он работать для нас или нет.

— Нет, Патрик, я этого не позволю. Джентльменское соглашение — не перехватывать друг у друга людей — должно соблюдаться. Иначе все сорвется с якорей и кто знает, чем все это может кончиться...

— Но ведь мы перехватили его у немцев...

— Не думаю, чтобы они сумели его закрепить за собой. Ведь он дрался с ними в войне. Другое дело — мы, союзники... У нас есть кое-какие возможности.

— Мне не хотелось бы, сэр Лэсли, прибегать к «силовым приемам». Нам ведь ничего не стоит просто перевербовать этого русского, отобрать его у вас, запретить ему сотрудничать с вами.

Сэр Лэсли понял, что дело проиграно. От этих проклятых американцев не отвяжешься. Придется уступить.

— Хорошо, — сказал он. — Вам будет предоставлена возможность войти с ним в контакт. Скоро он должен приехать на пару недель в Париж. Наши люди познакомят его с вашими представителями. Делать это на месте, в Москве, — опасно. Вы ведь знаете русских...

— Ну вот и прекрасно. Я поручу Макдаффи вести это дело здесь с вами и в Париже.

— Разумеется, вы не должны препятствовать его сотрудничеству с нами, Патрик...

— О'кей. Условие принимается. Выпьем за успех этого двойного предприятия.

(Продолжение следует).

Продолжение. Начало см. в № за 25 ноября.

СЛОВО О ДРУГЕ

Издано Кемеровским издательством

ТОЛЬКО что увидела свет интересная книжка «Шагал по земле человек»*) — литературный портрет замечательного сибиряка-писателя Николая Устиновича.

Проникновенный певец Сибири, всем сердцем влюбленный в наш щедрый и могучий край, в его сильных духом, суровых и добрых людей, Николай Устинович, как живой, видится читателям со страниц книжки.

Длительная дружба, встречи, обстоятельные беседы позволили Анатолию Срывцеву увидеть важные стороны творческой лаборатории писателя.

Значительное место в очерке отведено письмам. И хотя, по признанию самого Устиновича, он не умел «длинных писем писать», но даже и в тех, что приведены в книге, сжатым, точным и образным языком сообщается много интересного, поучительного, раскрываются высокие качества этого большого мастера слова и душевного человека.

Я сделаю небольшое отступление, приведу характерный факт. В начале 1961 года в одном из писем Николай Станиславович просил друга передать спасибо редактору «за выпущенную в свет хорошую книгу Рехлова. Прочитал и порадовался, — писал Устинович. — Признаться, такого я не ожидал».

Речь шла о моей первой книге «Повесть о Михайле Волкове», тогда только вышедшей в областном книжном издательстве. Произведение это, как я теперь нахожу, имело ряд недостатков. Опытный писатель, конечно, видел их, и тем не менее счел нужным ободрить и редактора, и автора, зная, как важно это в начале пути.

Надо сказать, что Николай Станиславович в большой мере был наделен драгоценным качеством — находить людей, тянущихся к литературе, помогать им.

В годы Отечественной войны мы с ним работали в одной крупной сибирской газете. Много приходилось ездить, а еще больше ходить пешком, т. к. транспорта не хватало.

И вот однажды, во время остановки в пути на отдых, я поделился с ним сокровенной мечтой попробовать силы в литературе, написать произведение о далеком прошлом Сибири, о землепроходцах и первых поселенцах, чьим тяжелейшим трудом положено начало освоения «сибирской дальней стороны».

Устинович горячо поддержал это, и тут же стал уточнять:

— По-моему, это должен быть рассказ о простом русском человеке, которого в неведомые дали влекли, прежде всего, не слухи о тамошних богатствах, а идея «проведывания новых землиц», поисков природных богатств...

Добавлю, что в последующие годы Устинович не раз возвращался к моей мечте. То поинтересуется: пишу ли, то обратит внимание на какой-нибудь существенный факт истории, который не должен быть оставлен в стороне.

Когда же книжка появилась, он заинтересованно на нее откликнулся, не забыв посоветовать мне: «Длительного перерыва не делай, пиши дальше... Придерживайся доброго правила: каждый день начинать за письменным столом...».

Со страниц книжки Срывцева Устинович виден и как вдумчивый писатель, и как опытный таежный следопыт, охотник, рыбак, до самозабвения влюбленный в трепетные рассветы и пылающие закаты, в задумчивую гладь тихих таежных речек.

Очень верны и метки его раздумья о писательской судьбе, о месте писателя. Однажды в разговоре, как сообщает Анатолий Срывцев, Николай Станиславович посетовал: «Вот пишешь, вроде бы не зря хлеб ешь и уж начинаешь считать себя писателем, а тут преподнесут такое...»

И он с горечью рассказал о столичном журнале, наотрез отказавшемся печатать рецензию на его книгу «Аромат земли», так как писатель-де он сибирский, не всесоюзного значения.

К счастью, теперь положение во многом изменилось...

В его письмах нередко встречаются фразы: «Жизнь течет по-старому... Загружен организационной текучкой, вздохнуть свободно некогда...» И тут же, как бы между прочим, добавлял: «Но все же закончил на днях новую повесть... Сдаю в издательство».

Его работоспособности, умению находить время для главного, без чего нет писателя, можно только по-доброму завидовать. Очень важной отличительной особенностью Николая Устиновича, как справедливо отмечает автор очерка, была скромность. Он никогда не афишировал ни себя, ни своих работ, хотя делал немало и делал добротно. Достаточно сказать, что им написано более 30 книжек.

Анатолию Срывцеву удалось правдиво рассказать о нашем славном земляке, нарисовать целостный, впечатляющий портрет одного из больших писателей Сибири.

В. РЕХЛОВ,
писатель.

*) Анатолий Срывцев. «Шагал по земле человек». Кемерово. 1964 г.

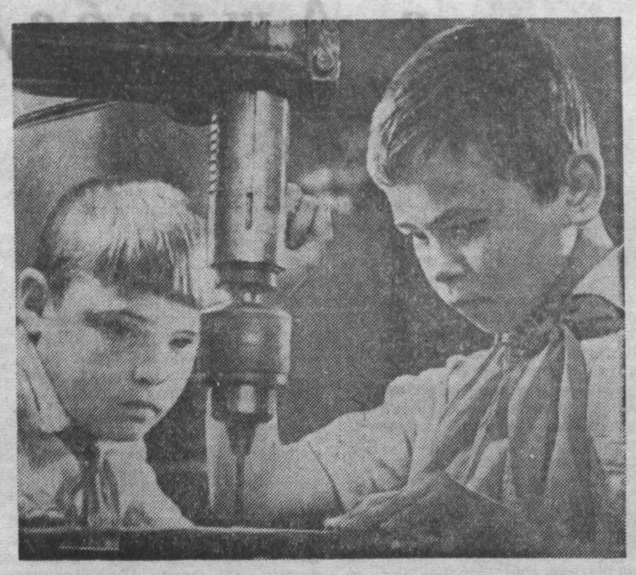

Вот где простор для ребячей фантазии, вот где можно проявить свои способности! Здесь и хоровой, и драматический, и музыкальный кружки, студия изобразительного искусства... Выбирай себе занятие по душе и твори, выдумывай, пробуй.

Любят кемеровские школьники свой Дом пионеров, охотно занимаются в лабораториях, мастерских, в различных кабинетах у опытных преподавателей, знатоков своего дела. И кто его знает, быть может, отсюда уйдут в жизнь будущие конструкторы, артисты, космонавты, химики, поэты...

НА СНИМКАХ: 1. Пятиклассники средней школы № 66 Валерий Новиков и Володя Москалев изготавливают модели в кружке автоматики и телемеханики.

2. Ученик седьмого класса школы № 84 Александр Мысяков (крайний слева), ученик восьмого класса школы № 8 Олег Богач (крайний справа) за сборкой телевизора. Консультирует ребят руководитель радиотехнического кружка Ю. Ф. Шупилко. Кружковцы готовятся к отчетной выставке, которая будет проходить в Доме пионеров весной будущего года.

Фото А. Фомина.

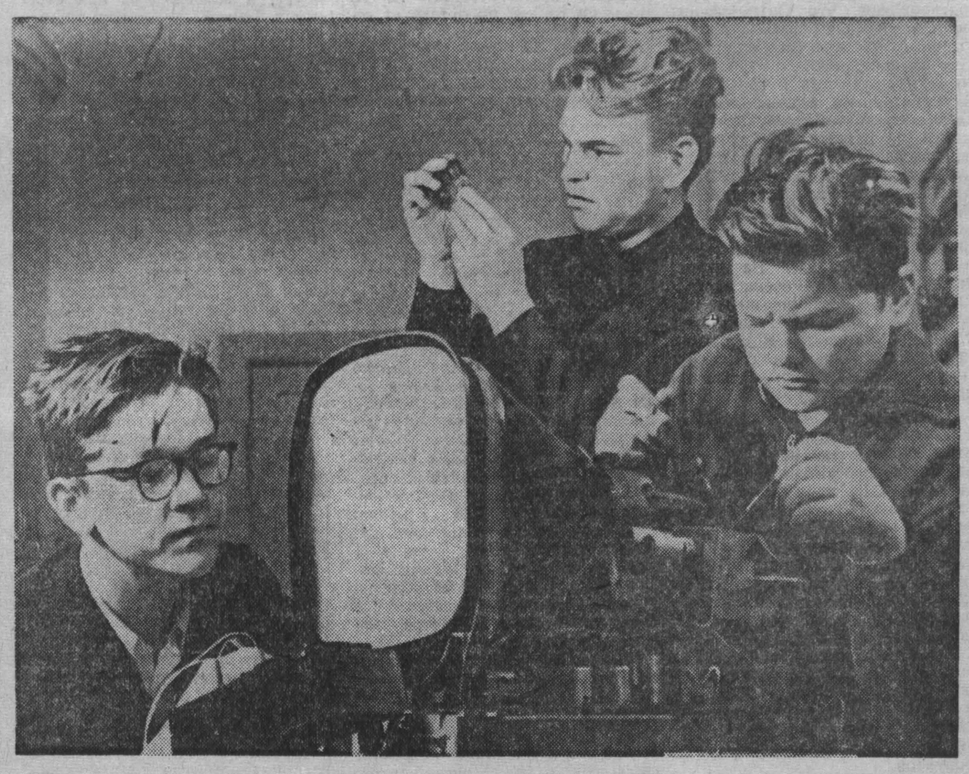

Вырастили репку...

ФЕЛЬЕТОН

В. Малышев

СКАЗОЧНЫЙ дед не был селекционером, но умудрился-таки из обыкновенного семени вырастить большую-пребольшую репку. Тащили репку из земли вручную: дедка за репку, бабка за дедку и т. д. По приблизительным подсчетам, операция продолжалась около двух часов. Но, заметьте, репку все же вытащили.

А вот в поселке Притомском недавно такую бюрократическую «репку» вырастили, что тянули ее три месяца, да так и не вытянули.

Вот как это случилось. Дали работнице Зое Брюхановой ордер на комнату. Но не успела она обрадоваться, как занял эту комнату некто Асянин. Нахально, самовольно, без ордера. Все равно, что женщину на автобусной остановке плечом оттолкнул и сам уселся.

Пошла Зоя в ЖКО к начальнику Шишкиной. Рассказала все, попросила помощи. Вызвала Шишкина домоуправа Капицу, дала ей задание разобраться. Та пожурила Асянина за самоуправство, а перед Зоей развела руками: ничего, мол, не могу поделать, потому как нарушитель отказался освободить жилплощадь.

Тогда пошла Зоя в постройком к заместителю председателя Шакуро. Позвонил тот Капице, потребовал оформить документы на выселение Асянина. День миновал, другой — домоуправ не торопится. Пошла Зоя дальше. Была она и у юриста, и у бывшего секретаря парткома Вострецова, и на участке «Сибэнергомонтажа», которому принадлежит квартира, у зам. начальника Кучина.

Вострецов звонит Шакуро. Шакуро звонит Кучину. Тот — Шишкиной. Она нажимает на Капицу. Тянут-потянут, а вытянуть... Впрочем, чуть-чуть все-таки вытянули. Капица, наконец, оформила документы. Но везти их к прокурору, чтобы получить санкцию на выселение, отказалась. Не поехала, как ни упрашивали ее все — хором и по одиночке.

Пришлось Зое самой отправляться в Мыски. Но прокурор с ней и разговаривать не стал. К тому же по странной случайности Капица «забыла» приобщить к делу одну из важных бумаг.

Каждый день Зоя отпрашивалась с работы на час-другой и ходила по кабинетам. И каждый хозяин кабинета, выслушав ее нехитрый рассказ, вдохновенно плевал в ладони и обещал мигом вытянуть «репку». К концу третьего месяца уже десятый хозяин кабинета — за предыдущего товарища ухватился. А «репка» — ни с места!

И вдруг все друг на друга повалились — Асянин взял да сам на другую квартиру с'ехал. А Зоя Брюханова в свою комнату в'ехала.

Отряхнулись мысковские борцы за справедливость, огляделись и, довольные, по кабинетам разошлись, ответы в вышестоящие инстанции писать, что вопрос-де решен.

Решен, да не совсем! Есть, так сказать, подвопросы:

1. Почему и кто Асянину квартиру дал — то ли в премию за самоуправство, то ли еще по каким причинам?

2. Кто из конкретных виновников трехмесячной волокиты наказан и как?

Без этого, нам кажется, современный вариант древней истории с репкой будет неполным.

г. Мыски,
строительство
Томь-Усинской ГРЭС.

РАДИО

28 НОЯБРЯ

Первая программа по станциям на волнах 1103 и 4,5 м и по Кемеровской городской радиосети.

Из цикла «Люди советской деревни» (8-20). Школьный радиотеатр «О тех, кто шагает не в ногу» (9-30). Радиоальманах «Земля кузнецкая» (17-00). Последние известия (17-35). Трансляция Москвы (17-45).

Вторая программа (художественное вещание) передается на волне 4,3 м с 10 до 13 и с 18 до 24 часов.

ТЕЛЕВИДЕНИЕ

28 НОЯБРЯ

Международное обозрение (18-00). Ноябрьским вечером (18-30). Любителям поэзии (18-50). «Искусство актера» — научно-популярный фильм (19-10). «Школьные вести» (20-05). Для малышей. Мультипликационный фильм (20-20). «Спокойной ночи, малыши!» (20-30). «Морские котики». «Шедевры музея имени Пушкина» — научно-популярные фильмы (20-40). Субботние встречи (21-10).

СПОРТ **СПОРТ** **СПОРТ** **СПОРТ** **СПОРТ**

ФУТБОЛИСТЫ ЗА РУБЕЖОМ

Свой второй матч в Того провели футболисты донецкого «Шахтера». Встречу с чемпионом страны советские спортсмены закончили со счетом 2:2. Автором обоих голов в нашей команде был Налесный.

Армейцы Ростова-на-Дону первый матч сыграли в городе Тавриз со сборной иранского Азербайджана. Соперникам так и не удалось открыть счет.

В Софию прибыла сборная команда СССР. 29 ноября наши футболисты встретятся с национальной командой Болгарии.

Первый матч провели в Пакистане футболисты бакинского «Нефтяника». Они выиграли у сборной команды города Читтагонг — 2:0.

(ТАСС).

Была надежда, но...

О хоккее писать становится не очень-то приятной обязанностью. Вот снова, 25 ноября, потерпел поражение на своем поле новокузнецкий «Металлург» в повторной встрече с горьковским «Торпедо». Счет 3:4. Волжане увозят от нас 4 драгоценных очка.

Как и в прошлый раз, первый период окончился 0:0. Игра шла — в отличие от прошлой — в высоком темпе. На 7-й минуте второго периода нападающий горьковчан Федотов открывает счет. Ответную шайбу на 13-й минуте забрасывает Игорь Самочернов, но буквально через несколько секунд горьковчанин Сорокин выводит свою команду вперед (1:2). С этим счетом команды ушли на перерыв.

В третьем периоде сначала М. Григорьев, а после защитник Н. Семенов забрасывают в ворота волжан по шайбе. Теперь ведет «Металлург» — 3:2. Но этот результат продержался всего несколько минут. Гости атакуют, и на 15-й минуте третьего периода Немчинов, а на 18-й — Сорокин снова выводят свою команду вперед.

На последних минутах этой интересной в общем-то схватке «Металлург» заиграл в своем лучшем стиле, но было поздно. Время истекло — 3:4. Теперь «Металлург» занимает в турнирной таблице предпоследнее место.

Следующие встречи состоятся в Новокузнецке 3 и 4 декабря. «Металлург» принимает на своем поле челябинский «Трактор».

(Корр. «Кузбасса»).
г. Новокузнецк.

Золото советских шахматистов

ТЕЛЬ - АВИВ, 25 ноября. (ТАСС). Команда Советского Союза выиграла золотой кубок Международной шахматной федерации и завоевала золотые медали ФИДЕ, набрав в финале — 36,5 очка из 52 возможных.

Это выяснилось в последнем, тринадцатом, туре Всемирной шахматной олимпиады после заключительного XVI матча команд СССР и Чехословакии. Встреча завершилась со счетом 2,5:1,5 в пользу советских шахматистов. Б. Спасский одержал победу, а Т. Петросян, П. Керес и Л. Штейн закончили свои партии вничью.

Советские гроссмейстеры выступали на олимпиаде в таком составе: чемпион мира Т. Петросян, экс-чемпионы мира М. Ботвинник и В. Смыслов, П. Керес, чемпион СССР Л. Штейн и Б. Спасский.

ТЕЛЬ - АВИВ, 25 ноября. (ТАСС). Приводим окончательное распределение команд, выступавших в главном финале 16-й Всемирной шахматной олимпиады:

СССР — 36,5 очка, Югославия — 32, ФРГ — 30,5, Венгрия — 30, Чехословакия — 28,5, США — 27,5, Болгария и Румыния — по 27, Аргентина — 26, Польша — 24, Голландия — 21, Канада — 19, Израиль и Испания — по 17,5 очка.

Редактор
Н. Я. ТРОИЦКИЙ.

Кемеровский госцирк

СЕГОДНЯ

ПОЛНАЯ ПЕРЕМЕНА ПРОГРАММЫ

Артисты Латвийского цирка и мастера арены РСФСР. Начало в 7 час. 30 мин. вечера.

В воскресенье, 29 ноября,
ТРИ БОЛЬШИХ ПРЕДСТАВЛЕНИЯ НОВОЙ ПРОГРАММЫ
Начало в 12, 3 часа дня и 7 час. 30 мин. вечера.

В театрах и кино

Драмтеатр им. ЛУНАЧАРСКОГО. Сегодня — СОВЕСТЬ. Завтра — премьера ДРУЗЬЯ ОСТАЮТСЯ ДРУЗЬЯМИ.

Театр ОПЕРЕТТЫ. Сегодня — СЕРДЦЕ БАЛТИЙЦА. Завтра — НА КРЫЛЬЯХ ФАНТАЗИИ.

Концертный зал ФИЛАРМОНИИ. Сегодня — абонементный концерт. Автор и исполнитель — артист эстрады и кино ЛЕОНИД УСАЧ. Действительны абонементы мединститута и городской, талон № 2. Начало в 7-30 вечера.

Кинотеатр «МОСКВА». 1. Новый франко-итальянский широкоэкранный художественный фильм ВЕСКИЕ ДОКАЗАТЕЛЬСТВА. В главной роли Марина Влади, известная по фильму «Колдунья» (10, 12, 2, 4, 6, 8, 9-50). 2. БРАТ ГЕРОЯ (10, 12, 2 — для детей). ЧУДО ОТЦА МАЛАХИАСА (4, 6, 8, 9-50).

Кинотеатр «КОСМОС». 1. Новый широкоэкранный художественный фильм ВЕСКИЕ ДОКАЗАТЕЛЬСТВА (10, 12-10, 2-10, 4-10, 6-10, 8-10, 10-10 — дети до 16 лет не допускаются). 2. ЖИВЕТ ТАКОЙ ПАРЕНЬ (9-40, 1-40 — для детей). ВЕСКИЕ ДОКАЗАТЕЛЬСТВА (11-40, 3-40, 5-40, 7-40, 9-40).

Кинотеатр «Пионер». КОРОЛЕВСТВО КРИВЫХ ЗЕРКАЛ (10, 1-10, 4-20). ВЕЧЕРА НА ХУТОРЕ БЛИЗ ДИКАНЬКИ (11-40, 2-50). АМЕРИКА ГЛАЗАМИ ФРАНЦУЗОВ (6, 7-40, 9-20).

Кинотеатр «ОКТЯБРЬ». ЖДИТЕ НАС НА РАССВЕТЕ (10, 1-40, 3-30, 7-10). ДОНСКАЯ ПОВЕСТЬ (11-50, 5-20, 9).

Кинотеатр «МЕТАЛЛУРГ». ЛЮДИ НЕ ВСЕ ЗНАЮТ (10, 12, 2, 4, 6). ДОНСКАЯ ПОВЕСТЬ (8, 10 — дети до 16 лет не допускаются).

Кинотеатр «Прогресс». ДЯДЯ СТЕПА — МИЛИЦИОНЕР (10). ЖЕЛЕЗНАЯ МАСКА, обе серии (11, 1-30, 4, 6-30, 9).

Кинотеатр «ЛУЧ». ЖИВЕТ ТАКОЙ ПАРЕНЬ (10, 3, 5, 10). ТОТ, КТО РЯДОМ С ТОБОЙ, обе серии (11-50, 7).

Кинотеатр «КОМСОМОЛЕЦ». МАНДАТ (3-30, 7-30). БАБЕТТА ИДЕТ НА ВОЙНУ (5-30, 9-30).

Дворец культуры СТРОИТЕЛЕЙ. ЛЮБИМЧИК КОМАНДИРА (11, 3).

Дом культуры ХИМКОМБИНАТА. ДЕЛО БЫЛО В ПЕНЬКОВЕ (5, 7, 9).

Клуб КОКСОХИМЗАВОДА. МОЛОДАЯ ГВАРДИЯ, 2-я серия (5, 7, 9).

Клуб АВТОМОБИЛИСТОВ. ШУРКА ВЫБИРАЕТ МОРЕ (5-20, 7, 9).

Клуб ГРЭС. СКАЗКА О ПОТЕРЯННОМ ВРЕМЕНИ (3). ЖЕНЩИНЫ НИСКАВУОРИ (5-15, 7, 9 — дети до 16 лет не допускаются).

ВНИМАНИЮ РУКОВОДЯЩИХ РАБОТНИКОВ И ПРОФСОЮЗНЫХ ОРГАНИЗАЦИЙ ЛЕСОЗАГОТОВИТЕЛЬНОЙ, ЛЕСОПИЛЬНО-ДЕРЕВООБРАБАТЫВАЮЩЕЙ, ЦЕЛЛЮЛОЗНО-БУМАЖНОЙ, ЛЕСОХИМИЧЕСКОЙ ПРОМЫШЛЕННОСТИ, ЛЕСНОГО И ОХОТНИЧЬЕГО ХОЗЯЙСТВ!

ИЗДАТЕЛЬСТВО «ЛЕСНАЯ ПРОМЫШЛЕННОСТЬ» В 1965 ГОДУ ВЫПУСКАЕТ СЛЕДУЮЩУЮ ЛИТЕРАТУРУ

ПО ОХРАНЕ ТРУДА И ТЕХНИКЕ БЕЗОПАСНОСТИ:

ИНСТРУКЦИИ

Инструкция по технике безопасности для работающих в цехах древесной муки. Цена 3 коп.

Инструкция по технике безопасности для работающих в цехах древесно-стружечных плит. Цена 2 коп.

Инструкция по технике безопасности для работающих на сращивании и склеивании досок и фанеры. Цена 3 коп.

Инструкция по технике безопасности для работающих на укладке и разработке беспрокладочных штабелей. Цена 5 коп.

Инструкция по технике безопасности при погрузке пиломатериалов на морские и речные суда. Цена 4 коп.

Инструкция по технике безопасности для работников технического надзора в лесопильно-деревообрабатывающих цехах. Цена 3 коп.

Инструкция по технике безопасности для работников, обслуживающих электрические установки и устройства на лесопильно - деревообрабатывающих предприятиях. Цена 4 коп.

Инструкция по технике безопасности для работников, занятых обслуживанием и эксплуатацией железнодорожного транспорта на лесопильно-деревообрабатывающих предприятиях. Цена 3 коп.

Типовая инструкция по технике безопасности для крановщиков и стропальщиков, занятых на погрузке леса. Цена 4 коп.

Типовая инструкция по технике безопасности для мотористов и их помощников, работающих бензиномоторными пилами. Цена 2 коп.

Типовая инструкция по технике безопасности для электропильщиков и их помощников. Цена 3 коп.

Типовая инструкция по технике безопасности для лебедчиков-трелевщиков и чокеровщиков (в равнинно-холмистой местности). Цена 3 коп.

Типовая инструкция по технике безопасности для рабочих, занятых на погрузке и штабелевке короткомерного леса малогабаритными (аккумуляторными) погрузчиками. Цена 2 коп.

Типовая инструкция по технике безопасности для рабочих, занятых крупнопакетной погрузкой леса. Цена 3 коп.

Типовая инструкция по технике безопасности для обрубщиков сучьев. Цена 2 коп.

Типовые инструкции по технике безопасности для рабочих, занятых на нижних лесных складах и в подсобных производствах. Цена 22 коп.

ПРАВИЛА

Правила техники безопасности и производственной санитарии в лесной промышленности и лесном хозяйстве. Цена 63 коп.

Правила техники безопасности и производственной санитарии в гидролизной промышленности. Цена 18 коп.

СБОРНИК ПРАВИЛ

Сборник правил техники безопасности и производственной санитарии для предприятий лесной, целлюлозно-бумажной, деревообрабатывающей промышленности и лесного хозяйства, часть I, цена 1 р. 60 к.; часть II, цена 1 р. 69 к.; часть III, цена 1 р. 90 к.

ПЛАКАТЫ

Техника безопасности при обслуживании ремонта технологического оборудования лесопильно-деревообрабатывающих предприятий. Цена 2 руб.

Техника безопасности при молевом сплаве. Цена 1 р. 60 к.

Техника безопасности на сплаве леса при проведении подготовительных работ. Цена 1 р. 40 к.

Техника безопасности на сплаве леса, при летней и зимней сплотке древесины. Цена 1 р. 60 к.

Техника безопасности на сплаве леса при выполнении различных работ вручную. Цена 1 р. 40 к.

Техника безопасности при проведении подготовительных работ на лесосеке. Цена 2 руб.

Альбом плакатов по технике безопасности на лесозаготовительных и деревообрабатывающих предприятиях. Цена 6 р. 50 к.

ПАМЯТКИ

Лизоркин А. А. Памятка по технике безопасности для рабочих, занятых на лесохозяйственных работах. Цена 14 коп.

Тематический план на литературу по охране труда и технике безопасности разослан всем предприятиям системы лесной промышленности. По получении его необходимо просмотреть, сделать заказ за подписью руководителя, указать расчетный счет, поставить печать и выслать издательству по адресу: Москва, центр, ул. Кирова, 40-а, отделу распространения и рекламы.

В связи с ограничением сроков приема заказов **просьба заявки направлять только в издательство до 15 декабря 1964 г.**

На основе собранных заявок будет определен тираж каждого названия, и предприятия, не выславшие заказы до 15 декабря 1964 г., не будут иметь литературу по технике безопасности, так как указанная литература в магазинах продаваться не будет.

ТРЕБУЮТСЯ:

РЕМОНТНО - МЕХАНИЧЕСКОМУ ЗАВОДУ треста «Железобетонстрой» в парокотельную завода — **кочегары.**

Обращаться: Кемерово-21, в отдел кадров завода.

ОБЛАСТНОМУ УПРАВЛЕНИЮ ТОРГОВЛИ — опытные машинистки.

Обращаться: облисполком, первый этаж, комната 69. Тел. 4-45-21.

СТРОИУПРАВЛЕНИЮ № 2 треста «Кемеровожилстрой» — **плотники, бетонщики.**

Обращаться: ул. Красная, 9 (в здании центральной гостиницы), в отдел кадров.

ВТОРОМУ КЕМЕРОВСКОМУ МОНТАЖНОМУ УПРАВЛЕНИЮ треста «Сибметаллургмонтаж» — **газоэлектросварщики 4, 5, 6-го разрядов.**

Обращаться: г. Кемерово, Кировский район, ул. Полярная, 2, в отдел кадров.

Коробейникова Тамара Макаровна, прож. по ул. Искитимской-Набережной, 70-а, возбуждает дело о расторжении брака с Коробейниковым Дмитрием Семеновичем, прож. в Крапивинском районе Кемеровской области.

Дело будет слушаться в нарсуде Центрального района г. Кемерова.

Звонарев Петр Степанович, прож. по 1-му пер. Славы, 1, возбуждает дело о расторжении брака с Звонаревой Феклиней Степановной, прож. в г. Ленинске-Кузнецком.

Дело будет слушаться в нарсуде Рудничного района г. Кемерова.

Высторобский Владимир Иванович, прож. по ул. Нахимова, 189, возбуждает дело о расторжении брака с Высторобской Зоей Александровной, прож. в г. Владимире.

Дело будет слушаться в нарсуде Рудничного района г. Кемерова.

АДРЕС РЕДАКЦИИ И ИЗДАТЕЛЬСТВА: г. Кемерово, ул. Трудовая, 64 **ТЕЛЕФОНЫ:** редактора 6-61-54, заместителей редактора 6-70-82 и 6-65-74, приемная 6-69-74, ответственного секретаря 6-68-81, зам. ответственного секретаря 6-65-63, отделов редакции: промышленного производства и партийной жизни 6-69-44 и 6-61-83, сельскохозяйственного производства и партийной жизни 6-63-02 и 6-67-82, идеологического 6-66-73 и 6-62-01, советского строительства и быта 6-64-84, строительного 6-67-46, отдела писем и рабселькоров 6-60-72, информации и спорта 6-62-37, общественной приемной 6-66-52, отдела об'явлений и бухгалтерии 6-68-72, фотокорреспондента 6-69-74, директора типографии 5-59-46.

1

ОП02400. Типография «Кузбасс» управления по печати. Тираж 155.000 экз. Заказ № 9321.