ПРОЛЕТАРИИ ВСЕХ СТРАН, СОЕДИНЯЙТЕСЬ!

Кузбасс

ОРГАН КЕМЕРОВСКИХ ПРОМЫШЛЕННОГО И СЕЛЬСКОГО ОБКОМОВ КПСС, ОБЛАСТНЫХ ПРОМЫШЛЕННОГО И СЕЛЬСКОГО СОВЕТОВ ДЕПУТАТОВ ТРУДЯЩИХСЯ

Год издания 43-й
№ 27 (11084). | Суббота, 1 февраля 1964 г. | Цена 2 коп.

ХОРОШИЙ ПРИМЕР КРАСНОДАРСКОГО КРАЯ

Приветствие Н. С. Хрущева съезду ударников коммунистического труда

Товарищ Н. С. Хрущев направил сердечное приветствие первому с'езду ударников коммунистического труда сельского хозяйства Краснодарского края.

В борьбе за под'ем экономики, за создание материально-технической базы коммунизма, говорится в приветствии, растет и формируется новый человек. Ярким выражением этого является движение за коммунистический труд, которое стало подлинной школой массового трудового героизма.

Возникнув пять лет назад на предприятиях промышленности, соревнование за коммунистический труд получает все большее распространение и в сельском хозяйстве. Об этом свидетельствует хороший пример Краснодарского края, где уже сотни тысяч колхозников и рабочих совхозов, целые коллективы активно участвуют в патриотическом движении.

Кубанцы на деле показывают, что они умеют хорошо трудиться, отмечает товарищ Н. С. Хрущев. В минувшем году, выступив инициаторами Всесоюзного соревнования за увеличение производства и продажи зерна государству, они успешно справились со своими обязательствами, засыпали в закрома Родины 202 миллиона пудов хлеба.

Кубань располагает неисчерпаемыми резервами для дальнейшего роста производства и продажи государству зерна, сахарной свеклы, подсолнечника и других продуктов сельского хозяйства. Получение высоких урожаев открывает реальную возможность для того, чтобы Краснодарский край продавал государству ежегодно 400—450 миллионов пудов хлеба. Колхозы и совхозы края должны иметь высокоинтенсивное животноводство.

Труженики сельского хозяйства Краснодарского края, пишет товарищ Н. С. Хрущев, ставят перед собой большие задачи. Чтобы успешно их выполнить, надо обучить тысячи и тысячи людей, вести в каждом колхозе и совхозе настойчивую борьбу за внедрение в производство передовых методов труда и достижений науки. Вы, ударники коммунистического труда, можете многое сделать, вдохновляя массы своим примером. Желаю успеха в этом благородном деле.

ХИМИКИ КУЗБАССА ВЕРНЫ СВОЕМУ СЛОВУ!

Вчера в нашей газете было опубликовано постановление ЦК КПСС, Совета Министров СССР и ВЦСПС об инициативе трудящихся Пермской, Кемеровской, Волгоградской и Луганской областей по развертыванию социалистического соревнования за сокращение сроков строительства, освоения производственных мощностей и сверхплановый выпуск химической продукции. Высокие обязательства приняли на шестой год семилетки химики и строители Кузбасса. Позади — январь. Как же они выполняются?

☆ ☆ ☆

Отстающих нет

— Сейчас еще трудно говорить об окончательных итогах работы в январе, — рассказывает начальник управления химической промышленности Кузбасского совнархоза т. **Лодыгин**, — но предварительные данные показывают, что дела идут хорошо. Все предприятия управления успешно справляются с выполнением установленных заданий. Таким образом, в январе у нас не будет ни одного отстающего коллектива. Сверх плана намечается выпустить продукции на сотни тысяч рублей.

В обязательствах химиков Кузбасса основным пунктом является сокращение сроков освоения производственных мощностей. Коллектив химкомбината полным ходом ведет подготовку к производству ионообменных смол. Большую трудовую победу одержал коллектив Новокузнецкого химико-фармацевтического завода. После длительного отставания он уверенно набирает темпы, в январе работал ритмично.

Нет сомнения в том, что химики Кузбасса с честью выполнят свои обязательства по выпуску сверхплановой продукции и досрочному освоению производственных мощностей.

Сверхплановый счет открыт

— В этом году, — сообщил директор завода «Карболит» т. **Шмаков**, — коллектив нашего завода должен увеличить выпуск продукции на 20 процентов. План напряженный. И все-таки резервы еще нашлись. Коллектив решил дать нынче продукции дополнительно к заданию на 1 миллион рублей.

Что предпринимается сейчас для успешного выполнения обязательств? Мы намечали провести реконструкцию цеха пресс-порошков хозяйственным способом в течение года. Теперь думаем сжать сроки, завершить работы в первом полугодии. Решили также ускорить реконструкцию цеха ионообменных смол. С этой целью обращаемся к заводам-поставщикам с просьбой быстрее изготовить и отправить необходимое нам оборудование. Кроме того, пусковым нынче является цех слоистых пластиков. Здесь предстоит сделать очень многое. Для оперативного руководства и оказания помощи создается заводской штаб, который возьмет под свой контроль все об'екты.

Завершен первый месяц шестого года семилетки. Что можно сказать о результатах? Итоги работы коллектива радуют. Сверхплановой продукции выдано на десятки тысяч рублей. Это на уровне взятых обязательств. Высокая оценка инициативы химиков, данная в постановлении ЦК КПСС, Совета Министров СССР и ВЦСПС, воодушевляет карболитчиков на новые трудовые подвиги.

Мой ответ

Вот что сказала **В. Ефимова**, аппаратчица Ново-Кемеровского химкомбината:

— Выработать сверх плана 35 тысяч тонн минеральных удобрений — такой конкретный пункт записан в обязательствах кемеровских химиков, одобренных постановлением ЦК КПСС, Совета Министров СССР и ВЦСПС.

Это ко многому обязывает прежде всего нас, аппаратчиков производства аммиачной селитры.

В нашем цехе за счет автоматизации отдельных участков уже получено сверх плана три вагона «витаминов земли».

Аппаратчики принимают сейчас конкретные личные обязательства. Их главная суть — дать больше продукции при меньших затратах сырья и энергоресурсов.

Немногим более месяца назад я брала обязательство — вдвое снизить производственные потери и выделить из сбросовых конденсационных вод 5 тонн селитры. Эта цифра устарела.

10 тонн «витаминов земли» — таково мое новое обязательство, мой ответ на постановление ЦК КПСС, Совета Министров СССР и ВЦСПС.

Новинки машиностроения

Большую работу проводят химики лаборатории Анжеро-Судженского машзавода во главе с А. А. Кекиной. По примеру челябинских тракторостроителей они разработали консервацию деталей после механической обработки методом летучих ингибиторов. Суть нового метода в том, что деталь покрывается не маслом, а обертывается слоем парафинированной и пропитанной уротропином бумаги.

Сейчас проходит промышленное испытание новый конвейер, оснащенный самотормозящими гайками из капрона. На заводе внедрены эпоксидные смолы, которые позволили восстановить тысячи деталей и увеличить срок службы модельной оснастки. Для защиты машин от коррозии и механического износа применяются синтетические красители, бакелитовый лак и полихлорвинил.

Все новое, что появляется в стенах лаборатории, получает путевку в большую жизнь.

В. Хомич.

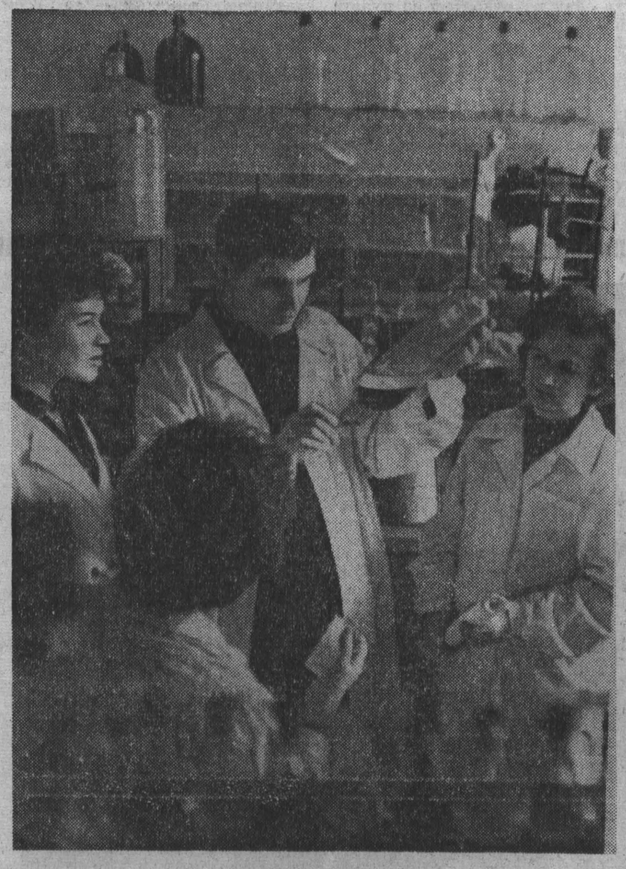

В центральной заводской лаборатории Ново-Кемеровского химкомбината группа химиков вместе с начальником ЦЗЛ А. Егоровым ведет напряженную исследовательскую работу по разработке нового технологического процесса получения капролактама из нитробензола. До сего времени этот ценный продукт получают из анилина. С переводом технологии производства лактама на нитробензол экономия только на Кемеровском капролактаме составит свыше одного миллиона рублей в год.

На снимке: инженер Галина **Птичкина**, начальник ЦЗЛ Анатолий **Егоров** и руководитель группы Зоя **Рассказова**.

Фото **А. Кузярина.**

„ЭЛЕКТРОН-1" И „ЭЛЕКТРОН-2" В ПОЛЕТЕ

Сообщение ТАСС

В соответствии с программой исследования верхних слоев атмосферы и космического пространства 30 января 1964 года в Советском Союзе осуществлен успешный запуск космической системы, состоящей из двух научных станций (спутников Земли) «Электрон-1» и «Электрон-2», выведенных на существенно различные орбиты одной мощной ракетой-носителем.

Отделение космической станции «Электрон-1» от ракеты-носителя произведено на активном участке полета при работающем двигателе последней ступени.

После отделения космической станции «Электрон-1» последняя ступень ракеты-носителя продолжала свой полет по заданной траектории и, набрав необходимую скорость, вывела на заданную орбиту космическую станцию «Электрон-2»

По предварительным данным, космические станции выведены на орбиты, близкие к расчетным, со следующими параметрами:

«Электрон-1» — высота в перигее 406 километров, высота в апогее 7.100 километров.

«Электрон-2» — высота в перигее 460 километров, высота в апогее 68.200 километров.

Период обращения станций составляет соответственно 2 часа 49 минут и 22 часа 40 минут. Угол наклона плоскости орбит космических станций к плоскости экватора составляет 61 градус.

На борту космических станций установлены научная аппаратура, радиотелеметрические системы и радиопередатчики «Сигнал» и «Маяк», работающие на частотах: 19,943; 19,954; 20,005; 30,0075; 90,225 мегагерц.

Основной задачей запуска космических станций «Электрон-1» и «Электрон-2» является одновременное изучение внутреннего и внешнего радиационных поясов Земли и связанных с ними физических явлений.

Изучение радиационных поясов Земли с помощью космических станций позволит получить ценные научные данные о природе, пространственном расположении и энергетическом спектре заряженных частиц.

Одновременно будет проводиться изучение различных излучений, приходящих из глубины космического пространства, и физических условий в верхних слоях атмосферы.

Наблюдение за космическими станциями «Электрон-1» и «Электрон-2» и прием телеметрических данных производится наземными пунктами командно-измерительного комплекса, расположенными на территории Советского Союза. Управление работой бортовой аппаратуры осуществляется от программно-временных устройств, установленных на борту станций, и по командам с Земли.

Радиотелеметрическая информация, принятая с космических станций «Электрон-1» и «Электрон-2», свидетельствует о нормальном функционировании всех систем.

Координационно-вычислительный центр ведет обработку всей поступающей информации.

Опубликование результатов научных исследований, проводимых с помощью космических станций «Электрон-1» и «Электрон-2», будет производиться по мере накопления и обработки радиотелеметрической информации.

ЗАВТРА БУДЕТ ПОЗДНО

В 762-м корпусе сдерживается монтаж

Пусковые — химики — досрочно!

В 762-м корпусе — главном корпусе строящегося комплекса цехов карбамида — висит плакат. На нем крупными буквами написаны условия соревнования между бригадами за почетное право быть занесенными на Доску трудовой славы, которую укрепят на стене цеха. Коллектив монтажников взял на себя большое обязательство — сдать комплекс под пусконаладочные работы на два месяца раньше срока — к 1 мая. Значит, соревнование должно быть сейчас в полном разгаре.

Но странная вещь. Когда начинаешь говорить об этом с бригадирами, они в один голос заявляют:

— Не надо пока о нас писать. Рано. По-настоящему к монтажу мы еще не приступили.

Как же так? Ведь монтажникам предстоит смонтировать сотни единиц сложнейшего технологического оборудования, собрать тысячи метров различных трубопроводов, установить три мощных компрессора, две четырнадцатиметровые колонны синтеза. Но большим монтажом в корпусе пока не пахнет.

Вот бригада, которой руководит Леонид Миронов. Она должна смонтировать две огромные шестидесятитонные колонны синтеза. В них и будет происходить основной процесс получения раствора карбаматов, из которого потом получится ценное минеральное удобрение. Одна колонна уже целый месяц лежит в цехе, загораживая собой проход. Раньше она, как говорят монтажники, лежала «по делу». Ее использовали как груз для испытания семидесятипятитонного крана. Теперь колонна «бездельничает».

— Заказчик до сих пор не изготовил металлические опоры, на которые она встанет, — об'ясняет бригадир. — Мы бы давно могли ее поднять. Уже прикинули с ребятами, что на эту операцию нам достаточно одного дня. Но пока приходится заниматься другой работой.

Самое, казалось бы, заинтересованное лицо — заказчик занял на этот раз совершенно непонятную позицию. Он беспрерывно мешает монтажникам. Испытание мостового крана затянулось на целый месяц, хотя директор химкомбината т. Вдовин отдал распоряжение провести его еще в начале декабря. Долго не могли достать необходимый груз. А когда все уже было готово, несколько дней ждали инспектора технадзора.

Заказчик явно не спешит. Ребята из бригады Амура Петрова, которые собирают компрессоры, невесело шутят:

— Легче установить раму компрессора, чем сдать ее куратору.

В чем дело? Может быть, монтажники работают некачественно? Ничего подобного. Рама первого компрессора была установлена точно по уровню, а принимал ее куратор Владимир Чебан целых две недели. Дело доходило до анекдотов. Решили проверить раму контрольно-измерительной линейкой. Линейки не оказалось. Десять дней потратили на разговоры о линейке, а потом второй куратор Анатолий Кривошеев вдруг вспомнил, что она лежит на складе. Всего полчаса потребовалось на то, чтобы принести линейку со склада и подписать, наконец-таки, акт.

Вот и получается, что драгоценное время уходит, как вода, сквозь решето. Результат один: повышения производительности труда, которое должно помочь бригадам выполнить свое трудное обязательство, пока не наблюдается. Она замерзла на довольно-таки низкой отметке.

Впрочем, это и не мудрено. В корпусе может замерзнуть все что угодно. Здесь царит холод, хотя 27 января истек последний срок, в который сантехники обещали дать долгожданное тепло. Дело в том, что приходится изменять схему отопления. Еще летом стало ясно, что система, рассчитанная на циркуляцию горячей воды, не оправдает себя, что надо перейти на обогрев паром. Но тогда все разговорами и ограничились. А теперь монтажникам приходится туго.

Партийному штабу стройки давно уже пора постоянно прописаться в корпусе. Но в коридоре висят только указатели с надписью «Партийный штаб», которые ведут в пустую комнату. А члены штаба все еще не решаются ее обжить. Пока еще можно наверстать упущенное. Но завтра будет уже поздно.

М. САФОНОВ.

Ново-Кемеровский химкомбинат.

Равнение—на передовых!

Коллективам лучших предприятий РСФСР присуждены Красные знамена

Около четырех тысяч предприятий РСФСР участвуют во Всероссийском социалистическом соревновании по отраслям промышленности. 30 января на совместном заседании президиумов Совета народного хозяйства Российской Федерации и ЦК профсоюзов рассмотрены итоги соревнования за 1963 год.

Промышленность совнархозов РСФСР досрочно выполнила годовой план. Народное хозяйство получило сверх плана значительное количество таких важнейших видов продукции, как полиэтилен, синтетические смолы и пластические массы, синтетические и искусственные волокна, автомобильные шины, прокат черных металлов, металлорежущие станки, целлюлоза, бумага, растительное масло. Перевыполнены задания по повышению производительности труда.

Передовые предприятия республики успешно внедряют новую технику и прогрессивную технологию и на этой основе достигают высоких технико-экономических показателей, увеличивают выпуск продукции.

Победителями Всероссийского социалистического соревнования признаны коллективы 51 предприятия. Среди них — Ефремовский завод синтетического каучука, Московский шинный завод, Калининский комбинат искусственного волокна, Невинномысский химический комбинат, Уфимский химический завод. В числе передовых предприятий черной металлургии — Череповецкий металлургический завод, Ковдорский горнообогатительный комбинат (Мурманский совнархоз), Кемеровский коксохимический и Серовский ферросплавный заводы. В угольной промышленности первенство завоевали коллективы шахты № 19/20 комбината «Ростовуголь», шахты № 38 треста «Новомосковскуголь», Ирша-Бородинского угольного разреза (Красноярский совнархоз), Тайбинской обогатительной фабрики (Кузбасский совнархоз).

Победителям Всероссийского социалистического соревнования присуждены переходящие Красные знамена Совета Министров РСФСР и ВЦСПС и первые денежные премии.

(ТАСС).

Вниманию депутатов областного (сельского) Совета

Исполнительный комитет Кемеровского областного (сельского) Совета доводит до сведения депутатов областного Совета, что 5 февраля 1964 г. в 10 час. утра в зале заседаний облисполкома созывается пятая сессия областного Совета.

Сессия рассмотрит отчет о работе исполкома областного Совета за 1963 год

В СЕЛЬСКОМ ОБКОМЕ КПСС

Зерноочистительные машины —в три смены

О неудовлетворительной подготовке семян к весеннему севу в Октябрьском совхозе Кемеровского управления

Бюро обкома заслушало отчет директора Октябрьского совхоза т. Лобанова, главного агронома т. Абрамова и секретаря парткома т. Дрокова о готовности семян к весеннему севу и отметило, что дирекция и партийный комитет не проявляют повседневного внимания к улучшению семеноводства. В совхозе создалось крайне тревожное положение с доведением семян до посевных кондиций.

Из 24.930 центнеров семян зерновых культур очищено только 16.470 центнеров, или 66 процентов. Из проверенных на посевные качества 18.700 центнеров оказалось некондиционных по засоренности 9.900 центнеров. До сих пор не все семена проверены на посевные качества.

Бюро обкома партии особо отметило, что работа по очистке семян в совхозе пущена на самотек, фермам не установлены сроки и планы, задания до рабочих не доведены.

Дирекция и партийный комитет совхоза не навели точного учета подработанного зерна, не вскрывают причин невыполнения сменных норм выработки, не организовали социалистическое соревнование за быстрейшее завершение этих работ.

Бюро обкома партии считает, что в результате низкой требовательности со стороны Кемеровского производственного управления и в других хозяйствах неудовлетворительно готовятся семена.

За неудовлетворительную работу по подготовке семян директор совхоза т. Лобанов и главный агроном т. Абрамов предупреждены. Секретарю парткома совхоза т. Дрокову указано на бесконтрольность и низкую требовательность, неудовлетворительную организацию социалистического соревнования.

Бюро обязало директора совхоза, партийный комитет принять срочные меры по доведению семян до посевных кондиций, организовать круглосуточную работу всех зерноочистительных машин, довести планы и задания до каждого рабочего, занятого на очистке семян.

Принято к сведению заявление тт. Лобанова и Абрамова, что семена зерновых культур будут очищены к 5 февраля с. г.

Бюро также указало главному агроному Кемеровского производственного совхозного управления т. Глазкову на слабое руководство подготовкой семян к весеннему севу в совхозах управления.

Кемеровское производственное управление (тт. Потапов, Глазков) обязаны немедленно принять меры к завершению работ по доведению семян до нужных кондиций по чистоте и другим показателям к 15 февраля во всех совхозах. В двухнедельный срок завершить обмен некондиционных семян на кондиционные.

Посещение Н. С. Хрущевым строительства Киевской ГЭС и овощной фабрики

КИЕВ, 30 января. (**Корр. ТАСС**). Первый секретарь ЦК КПСС, Председатель Совета Министров СССР Н. С. Хрущев побывал сегодня на строительстве Киевской комсомольской ГЭС. Вместе с ним на строительство прибыли кандидат в члены Президиума ЦК КПСС, первый секретарь ЦК КП Украины П. Е. Шелест, секретарь ЦК КПСС В. И. Поляков, председатель Совета Министров УССР И. П. Казанец, председатель Президиума Верховного Совета УССР Д. С. Коротченко, секретарь ЦК КП Украины А. П. Ляшко, первый секретарь Киевского промышленного обкома партии В. И. Дрозденко.

Строительство Киевской ГЭС развернулось на большой пойменной территории, неподалеку от украинского села Вышгород. На левом, заснеженном берегу уже возвышается плотина, всюду видны огромные стрелы под'емных кранов, снующие самосвалы, бетоновозы. Напряженный трудовой ритм стройки чувствуется во всем.

С каждым днем все выразительнее вырисовываются контуры гидроэлектростанции — шестого сооружения в Днепровском каскаде. Уже уложен бетон в фундамент ГЭС, широким фронтом развернулся монтаж сборного железобетона на правобережном и левобережном устоях, в здании станции.

В феврале гидростроители намечают начать монтаж гидросилового оборудования — первой гидротурбины. В стадии завершения — строительные работы на судоходном шлюзе. В сентябре этого года через шлюз должно пройти первое судно.

Н. С. Хрущева и сопровождающих его лиц тепло встретили участники этой ударной комсомольской стройки. Главный инженер строительства Киевской ГЭС И. Д. Гончаров подробно рассказывает Никите Сергеевичу о выполненных работах. Он подчеркивает, что в отличие от других станций Днепровского каскада Киевская ГЭС сооружается без машинного зала и впервые в практике советского гидростроительства применяются горизонтальные турбины. Такие агрегаты имеют больший коэффициент полезного действия и не требуют закладки углубленного фундамента.

Кроме основной ГЭС, будет построена гидроаккумуляционная станция, рассчитанная на работу в часы «пик». При избытке электроэнергии агрегаты гидроаккумуляционной станции будут выполнять роль насосов для перекачки воды в хранилище, расположенное на 72 метра выше уровня Днепра. Интересно отметить, говорит тов. Гончаров, что на строительстве ГЭС более чем на 40 процентов применяется сборный железобетон.

Никита Сергеевич посоветовал руководителям республики продумать вопрос о возможностях использования вод реки Ирпень для орошения полей, что даст возможность эффективно использовать тысячи гектаров плодородных земель, получать высокие урожаи овощей, картофеля и других сельскохозяйственных культур по низкой себестоимости.

Собравшиеся в котловане шлюза строители сердечно приветствовали Н. С. Хрущева и сопровождающих его лиц. Здесь между Н. С. Хрущевым и строителями завязалась дружеская беседа. Монтажник А. А. Грищенко от имени своих товарищей передал Никите Сергеевичу пожелание крепкого здоровья, больших успехов в его деятельности на благо советского народа и попросил его приехать на пуск Киевской ГЭС. Никита Сергеевич поблагодарил за приглашение.

Один из рабочих в это время заметил:

— Нам бы побольше машин, мы бы быстрее станцию пустили.

Никита Сергеевич на это замечает:

— Когда-то я бывал на строительстве Волховской ГЭС и Днепрогэс. Тогда, кроме лопаты и тачки, пожалуй, ничего не было на стройках. А сейчас сердце радуется, когда смотришь на могучую технику, которую дала страна строителям. Например, вот на эти огромные под'емные краны, способные поднимать грузы до 75 тонн. Машин у нас много, и мне трудно сказать, следует ли их вам добавить. Пусть об этом подумают руководители республики и стройки.

Прощаясь, Н. С. Хрущев сказал:

— Мне хочется похвалить вас за то, что вы успешно ведете строительство, а также за то, что вы широко применяете сборный железобетон. Дело это прогрессивное, хорошее.

(Окончание на 3-й стр.).

НА СМЕННЫХ страницах

Под рубрикой «Опыт» в сельском выпуске напечатан материал зоотехника С. Волкова из Мариинского района «Препарат роста». Опубликован репортаж И. Мякишева «Путешествие в лето». Агроном-экономист И. Наймушин выступает со статьей «Об'ективно ли мы планируем?»

В промышленном выпуске напечатаны: корреспонденция П. Гулого с шахты «Промышленская» «Комплекс освоен!», корреспонденция А. Юхимчука «Штаб новинок», под рубрикой «Идет Всекузбасский смотр» рейд группы рабкоров с анилино-красочного завода «Есть резервы», статья кандидата геолого-минералогических наук И. Шаманского «Земля земле».

КОМПЛЕКС ОСВОЕН!

УСПЕХ горняков „ПРОМЫШЛЕНСКОЙ“

Кто бы ни побывал в этом забое — уходит с ощущением, будто просмотрел величественное произведение искусства. Один из членов делегации горняков «Ягуновской» восторженно рассказывал своим товарищам:

— Это же коммунистическая лава!

Горняки «Бутовской», приезжавшие для подписания договора о социалистическом соревновании, долго любовались «железной лавой» и с восхищением говорили: «Вот это да!», «Сила!», «Здорово!», «Красиво!».

ДЕЙСТВИТЕЛЬНО, нельзя не восхищаться и не восторгаться работой очистного механизированного комплекса «Тула». Он производит неизгладимое впечатление. Комплекс резко облегчает, делает намного продуктивнее шахтерский труд и, можно сказать, поэтизирует его.

Как организована добыча в обычной лаве? Горнорабочие обуривают забой. Потом взрывают заряженные шпуры. Часть угля попадает на конвейер, часть — за него, основная же масса остается у груди забоя. Выгружается он вручную — лопатой. Выработанное пространство вручную же крепится стойками размером с телеграфный столб, сырыми, зимой мерзлыми, тяжелыми. На тысячу тонн угля в такой лаве на «Промышленской» идет до 60 кубометров леса. В забое — целая тайга! Чтобы перенести лавный конвейер на новую дорожку, опять же требуется напряжение мускулов. Наконец лаву двигать дальше нельзя — иначе выработанное пространство будет больше дозволенного. Тогда вблизи груди забоя усиливают крепление, а за ним вырубают стойки, которые раньше ставили для поддержания кровли... Эта работа, называемая посадкой лавы, сопряжена с риском.

Как видим, затраты физических сил большие, они требуются буквально на каждой операции. А результаты? Добыча угля достигает в лучшем случае 6 тысяч тонн в месяц, производительность труда низкая, а себестоимость добычи высокая.

И ВОТ НА ШАХТУ начали поступать комплексы, назначение которых — полностью механизировать основные операции в лаве. Первым был «Мосбасс», вторым — 50-метровый ОМКТ (очистной механизированный комплекс «Тула»).

— С первыми долго «пухарились», — рассказывает начальник участка Дмитрий Семенович Смышляев. — Непрактичные мы были. Монтировали по месяцу. Комплексы «не шли», хотя теорию все изучили. Теперь на авариях не обжигаемся, новую технику освоили и даем столько угля, сколько сами не ожидали. 23 января участок выдал последние тонны в счет 15.000 и таким образом завершил месячный план, который нам доводили на два очистных забоя; один пришлось остановить.

Комплекс «вытянул» всю шахту в число передовых. Не случайно именно коллективу ее недавно на партийно-хозяйственном активе Кемеровского рудника вручили переходящее Красное знамя — подарок горняков Донецкой области.

...Машинист Владимир Зубков легким движением повернул одну из рукояток на пульте управления комбайна — он вздрогнул и подался вперед. Начали неистово вращаться оба барабана, кромсая крепкий угольный целик. Владимир внимательно смотрит на рабочий орган машины, прислушивается. Он опытный механизатор, окончил Ленинск-Кузнецкое техучилище, курсы машинистов, работал комбайнером.

Комбайн уверенно ползет вверх по раме мощного двухцепного конвейера, за ним, подхватываемый скребками, непрерывным потоком идет уголь. Иногда комбайн жалобно завоет — уголь вязкий, а рубить его приходится на высоту в 3 метра! Машинист дает ему малость «передохнуть» — и снова вперед по лаве, освещенной лампами дневного света. Захватывающая картина! Один машинист с помощником ведут зарубку, отбойку и навалку угля на конвейер во всей 104-метровой лаве, где установлен ОМКУ (очистной механизированный комплекс удлиненный). Правда, сейчас за комбайном идут несколько горнорабочих, которые зачищают дорожку — во всем Кузбассе «не могут найти» мотора для грузчика, да и «вода давит» — приток ее очень большой. Но это, очевидно, временно.

Красиво работает и машинист щита Александр Танков (заметьте, специальности какие: машинист комбайна, машинист крепи). Вдвоем со своим помощником, вооруженные единственным средством — знанием техники, они выполняют остальные операции цикла. С блока Александр включает расположенную на штреке маслостанцию — и масло под давлением в 200 атмосфер приводит в движение массивную металлическую секцию. Вот козырек ее шевельнулся, немножко опустился вниз и сразу подался на забой, с огромной силой подперев «гору». И так одна за другой, вслед за комбайном.

А когда стружка взята полностью — распределитель ставится на выдвижку, и весь конвейер вместе с приводной головкой и расположенным на нем комбайном сам передвигается на новую дорожку. Человек под надежной защитой секций лишь управляет механизмами, почти всю работу за него выполняют послушные киловатты. А за секциями крепи, принимающей на свои стальные плечи все горное давление, сама собой управляет кровля...

НОВАЯ техника в умелых руках членов сквозной комплексной бригады коммуниста Ивана Николаевича Шелкунова начинает показывать чудеса. Энтузиасты освоения ОМКУ нынче замахнулись на всесоюзный рекорд, который, как известно, принадлежит горнякам Подмосковья: они за 31 рабочий день с его помощью добыли 30.551 тонну. Бригады А. Никитина и П. Фролова с «Абашевской 3-4» «Куйбышевугля» вплотную подходили к этой цифре. Горняки «Промышленской» твердо намерены превзойти ее. График выдерживают. За 20 дней у них 20.461 тонна. Причем темпы растут. Когда перешли на четырехсменный режим, стали добывать (тонн):

21-го — 1.117
22-го — 1.423
23-го — 1.359
24-го — 1,377
25-го — 1.582

1.582 тонны! Это без 20 тонн суточный план всей шахты! *ВНЕДРЕНИЕ КОМПЛЕКСА НАМНОГО — В НЕСКОЛЬКО РАЗ — УЛУЧШАЕТ ВСЕ ТЕХНИКО-ЭКОНОМИЧЕСКИЕ ПОКАЗАТЕЛИ:* производительность труда и себестоимость добычи. Лес здесь почти совсем не нужен.

☆ ☆ ☆

Нынешний штурм рекорда — первая победа коллектива, убедившегося в чудесных возможностях новой горной техники. Шахтеры единодушно заявляют: если дадут новый комбайн и помогут запчастями — пойдем на 40.000!

П. ГУЛЫИ.

Соревнуются прокатчики

Еще в первой пятилетке был заключен первый договор на соревнование между кузнечанами и магнитогорцами. Соревнование коллективов двух металлургических гигантов стало традиционным. Несколько лет назад в дружеское единоборство включился и коллектив Нижне-Тагильского металлургического комбината.

А на днях в гости к коллективу обжимного цеха КМК приехали металлурги из Череповца. Секретарь партбюро обжимного цеха Череповецкого завода В. Ф. Яценко, председатель цехового комитета Е. Б. Захаров, помощник начальника цеха по оборудованию Г. М. Славкин, старший машинист-оператор М. Н. Чистоедов и заместитель начальника цеха Н. Г. Маковецкий побывали на блюминге кузнечан, познакомились с условиями работы, с передовым опытом. От имени коллектива своего цеха череповецкие прокатчики вызвали на соревнование сибирских товарищей по труду. Они обязуются достичь в 1964 году проектной производительности блюминга, дать Родине сверх плана 15 тысяч тонн металла по всаду, снизить расход условного топлива по сравнению с прошлым годом, сберечь сотни тысяч киловатт-часов электроэнергии.

— Что ж, померяемся силами, — ответили кузнечане.

И со своей стороны тоже обязались в шестом году семилетки прокатать сверх плана 15 тысяч тонн металла, снизить брак по сравнению с прошлым годом на 5 процентов, а производительность труда поднять на 0,2 процента, сберечь от снижения себестоимости 50 тысяч рублей.

(Корр. «Кузбасса»).

Фундамент готов

Фундамент под первую воздуходувку уже ждали монтажники управления «Энергочермета». А вот со вторым строители подрядного седьмого управления треста «Кузнецкметаллургстрой» «нянчились» долго. Причин для медленного сооружения его было довольно много: и нулевой цикл в машинном зале выполнен не был, и холода мешали, и организация труда хромала.

17-я станция, наконец, получила тепло. Быстрее пошло и сооружение фундамента. В помощь бригаде Виктора Сухих, бетонирующей фундамент, направили часть бригады т. Люднева. Потом присоединился Алексей Бобков со своими ребятами.

Таким образом последние 10 дней фундамент сооружали 50 человек: 49 мужчин и одна женщина — Валентина Белова. Она плотничает в бригаде Сухих вместе со своим мужем Леонидом. Плотничает — не то слово. Валентина может не только опалубку ставить, но и арматуру вязать и бетонировать. Супругам и задание каждый раз дают так, чтобы они вместе находились. По мнению Виктора Сухих, чета Беловых работает за троих.

Много хорошего можно было бы сказать и о ребятах из специального звена арматурщиков Виктора Чепурного, о групкомсорге Володе Калачикове, о Иване Сычеве.

В субботу вечером в опалубку уложили последний куб бетона. Трехмесячный труд окончен.

Высокий, почти четырехметровый красавец пока прячется в строительных лесах. Температурщицы зорко следят за тем, как идет твердение бетона.

Зеленая улица монтажу турбокомпрессора станции открыта.

П. МЕЛЕХИН.

Запсиб.

ШТАБ НОВИНОК

На предприятии получена очередная партия технической литературы. То, что приемлемо сегодня, остается под руками, все остальные книги, брошюры ложатся стопками на стеллажи технической библиотеки. И уже через год-два, решая ту или иную проблему, очень трудно найти все то, что написано, издано по этому вопросу. И, как это нередко бывает, непроизводительно затрачивается труд на решение давно уже переставшей быть проблемой задачи. Установлено, что на поиски необходимых сведений научные, инженерно-технические работники тратят более трети своего рабочего времени. Между тем каждое новшество, изобретение, открытие должно немедленно становиться достоянием широких масс, а главное — внедряться. О том, как решается эта задача, и шел разговор на совещании работников бюро технической информации, главных инженеров предприятий, партийных и советских работников г. Кемерова, которое состоялось в Кузбасском совнархозе.

Бюро технической информации на многих предприятиях стали хорошими помощниками инженерно-технических работников, рационализаторов и новаторов производства. Большую работу проводят технические информаторы азотнотукового завода. Это, как правило, хорошо знающие производство, инициативные работники. Они просматривают всю техническую литературу, составляют рекомендательные списки. Не забыты и вспомогательные цехи. И туда направляются все новинки.

Активно помогает работникам бюро технической информации, главный инженер завода т. Рощин, заместитель главного инженера тов. Смирнов. По их инициативе почетное место в технической пропаганде заняли фильмы. На заводе 15 кинопроекционных аппаратов, в каждом цехе есть общественный киномеханик.

Результаты такой целеустремленной работы ждать себя не заставили. В минувшем году от внедрения мероприятий, заимствованных из технической литературы, внедрения передового опыта сэкономлено 80 тысяч рублей.

Большую работу проводят техинформаторы метизного завода.

— Одним из стимулов повышения производительности труда является изучение и внедрение передового опыта других предприятий, — заявила в своем выступлении технический информатор метизного завода т. Басаргина. — А для этого необходимо, чтобы изданная по этому вопросу литература всегда была под руками.

По ее инициативе создана специализированная картотека. На перфокарту заносятся научные данные, опыт новаторов, инженерные новшества. По специальному коду можно легко найти необходимый материал. Такую систему учета можно применить в отделах кадров, снабжения и сбыта.

На шахте «Ягуновская» по предложению информаторов внедрена выемка угля с помощью канатных пил, станок для распиловки леса и др. Умело используют научно-техническую литературу и передовой опыт на заводах «Кузбассэлектромотор», коксохимическом и других.

Однако без поддержки руководителей предприятий все старания техинформаторов могут быть сведены на нет. На совещании начальник ЦБТИ совнархоза т. Ковалышко хвалил работу технического информатора мебельной фабрики т. Антропова. Это действительно очень энергичный и настойчивый работник. На предприятии он трудится 9 лет, хорошо знает производство. С большой энергией взялся т. Антропов за дело, вместе с руководителями завода составил хороший план. Но гладко было лишь на бумаге. Обратился как-то т. Антропов к директору т. Столярову с предложением избрать в цехах общественных информаторов.

— Тебе поручили, ты и работай. Не справишься — потом посмотрим, — ответил т. Столяров.

Неудовлетворительно поставлена информационная работа на химкомбинате. Каждый раз здесь составляются хорошие мероприятия, рекомендации по обмену опытом и творческим командировкам. Но все это остается на бумаге. Штат техинформаторов не укомплектован. Старые ошибки повторяются и нынче. План, составленный для комбината управлением химической промышленности совнархоза, точная копия прошлогоднего. Не найдешь в нем ни одной из проблем, выдвинутых декабрьским Пленумом ЦК КПСС. «Перекочевали» сюда пункты о создании технического кабинета, организации семинаров по обмену опытом работы главных механиков и главных энергетиков производств.

Многое может сделать по распространению технических новинок общественность. На заводе «Кузбассэлектромотор» организована группа референтов из инженерно-технических работников. В минувшем году они внесли 33 предложения, из них 15 уже внедрены в производство.

Техинформаторы — добрые помощники инженерно-технических работников. Они избавляют их от непроизводительной траты времени на поиски литературы, предлагают для внедрения интересные новшества, позаимствованные из информационных бюллетеней. И надо создать все условия для того, чтобы штабы технических новинок работали в полную силу, с наибольшей отдачей.

А. ЮХИМЧУК.

Пятнадцатый год работает крановщицей Римма Антонова. За это время она побывала на многих энергетических стройках страны.

Сейчас Римма успешно трудится на сооружении седьмого блока Томь-Усинской ГРЭС. На участке «Сибэнергомонтажа» Р. Антонова считается одной из лучших крановщиц.

г. Мыски. Фото **А. Кузярина.**

ПЕРВЫЕ ИТОГИ

Кемеровский городской штаб Всекузбасского смотра резервов повышения производительности труда подвел первые итоги. С декабря на промышленных предприятиях и стройках подано свыше 3.000 предложений, предусматривающих совершенствование технологических процессов, внедрение механизации, улучшение организации труда.

На шахтах и Кедровском разрезе из 305 поданных предложений внедрено 133. Все очистные и подготовительные бригады по примеру А. Желтухина и его товарищей составили собственные планы повышения производительности труда.

Наибольшее количество предложений в городе поступило от химиков — около 2 тысяч. В механическом цехе «Строймаша» рабочие подсчитали, что каждый из них ежедневно теряет минимум 15 минут на то, чтобы получить необходимый инструмент. А почему бы не поставить инструментальные шкафы у станков? Это предложение принято.

Однако, как отмечалось на заседании штаба, на отдельных предприятиях и в строительных организациях все еще раскачиваются. Плохо вскрываются резервы в тресте «Кемеровожилстрой», третьем и четвертом стройуправлениях «Кемеровохимстроя», таксомоторных автохозяйствах. Очень мало бригад, поддержавших почин А. Желтухина, на «Кузбассэлектромоторе», предприятиях «Железобетонстроя», метизном заводе.

ИДЕТ ВСЕКУЗБАССКИЙ СМОТР

ЕСТЬ РЕЗЕРВЫ

В пятом цехе анилино-красочного завода почти половину трудоемких процессов выполняют вручную. И это не случайно. Цех — огромное хозяйство, где вырабатывается множество красителей различных марок. Каждая производится на определенных аппаратах, фильтрпрессах и упаковывается в тару. Из-за нехватки оборудования и его несовершенства многое приходится выполнять вручную.

Особенно «узким местом» в цехе является сушильное хозяйство. Есть у нас такие сушилки «Гордон», сделанные еще в 1902 году. Производительность их очень низкая. Есть ли смысл «держаться» за это старье? Ведь из-за них в цехе накапливаются вороха пасты, захламляются рабочие места.

Для того, чтобы избавиться от этих беспорядков и своевременно перерабатывать все продукты, надо использовать все имеющиеся резервы, которых у нас немало. К примеру, вальцеленточная сушилка, производительность которой 72 кг в час, работает не в полную нагрузку лишь потому, что ее до сих пор никто не возьмется приспособить для сушки красителей. В цехе есть и более эффективные сушилки. Однако они также работают на малых мощностях, а иногда и простаивают.

Плохо используется и циклонновальцевая сушилка производительностью в сто килограммов в час. Загружают в нее продукт лопатой, хотя этот процесс легко можно механизировать. Внедрение дозировочного устройства высвобождает одного рабочего, занятого на этой станции ручной загрузкой сырья. Эта сушилка малогабаритная, и ее легко приспособить для сушки различных красителей. Замена ею части «гордонов» позволит расширить производственную площадь, на которой можно еще смонтировать новые циклонновальцевые сушилки.

Хорошо зарекомендовала на практике себя и сушка «в кипящем слое». В данный момент она не используется, т. к. конструкторский отдел тоже не выдает чертежей на дозировочное устройство. А ввод этой сушилки в действие ликвидирует тяжелый ручной труд аппаратчиков.

Настоящей проблемой в цехе стала загрузка сыпучих продуктов. На станции перелюзита аппаратчики вынуждены загружать сырье вручную, хотя в конструкторском бюро завода тоже есть проектное задание на изготовление загрузочного устройства. Стоимость всех этих работ с установкой невелика, но задание не выполняется.

Еще в 1962 г. в цехе был смонтирован плавитель паротолуидина с небольшими конструкторскими недоделками. Прошло время, чертежи потеряли. А когда нашли их, не оказалось материалов, необходимых для изготовления монорельса. Так вот и загружается доныне плавитель сырьем из барабанов вручную, весом по сто килограммов.

В нашем цехе на многих станциях можно ликвидировать ручной труд и иметь большую экономию. В цехе огромное фильтровальное хозяйство. Но сколько тяжелого труда затрачивается на монтаже фильтрпрессов! А ведь у нас на заводе, пусть кустарным способом, был изготовлен комплект фаолитовых плит и рам. Срок их службы пять лет, стоимость — четыреста рублей, а деревянные плиты и рамы на фильтрпрессах выдерживали... не более двух месяцев. Изготовление плит и рам пока очень сложное дело. А ведь их с успехом можно было бы делать на заводе «Карболит», где, кстати, есть соразмерные прессовые формы.

Фильтркомплекты из древопластика дадут заводу большую экономию и ликвидируют ручной труд.

Много у нас, химиков, неиспользованных резервов производства. Пустить их в дело — наша задача.

Рейдовая бригада газеты «Кузбасс»: А. ЯЦКОВ — внештатный корреспондент «Кузбасса», **Ю. СТРЕЛКОВ** — начальник смены цеха № 5, член партбюро, **Е. ЧУМАЧЕНКО** — руководитель группы содействия партгосконтролю.

ЗЕМЛЯ ЗЕМЛЕ

Взглянем на карту полезных ископаемых Кузбасса. Квадратики, треугольнички, кружочки... Много разного добра спрятано в природных кладовых на территории нашей области, очень много. Ну, а что из этого добра можно пустить на нужды чудесницы-химии? Об этом и рассказывает публикуемая статья.

Химический? — удивитесь вы. Не точнее ли сказать углехимический? Ведь славу Кузбассу создал прежде всего уголь, пригодный не только для сжигания в топках паровозов, электростанций, котельных жилых районов, но и для коксования.

Верно, уголь — основное богатство нашего края. Но сейчас в Кузбассе открыто много других полезных ископаемых, из которых химия может сделать очень нужные для человека продукты.

Начнем с основного нашего богатства. Упорным трудом разведчиков недр в Кузнецкой котловине для промышленного использования подготовлено около 24 миллиардов тонн коксующегося угля (подсчитано до глубины 600 метров). Это свыше 40 процентов общесоюзных запасов. Из кузнецкого угля получают 30 процентов кокса, производимого в стране. А процесс коксования угля, как известно, сопровождается получением ценных химических продуктов, которые используются в производстве азотных удобрений, пластических масс, синтетических красителей и даже лекарств.

Особенно резко перспективное значение угля в Кузбассе как сырья для химической промышленности возросло в последние годы, когда на севере области в Итатском районе Канско-Ачинского бассейна выявлено уникальное месторождение бурых углей. Разведанные запасы их по промышленным категориям уже сегодня составляют более 30 миллиардов тонн. Эти угли можно использовать не только как дешевое топливо, они пригодны и для выработки разнообразных материалов.

Итатские угли, вернее, некоторую часть их, можно непосредственно использовать и для повышения урожайности полей. Вблизи от поверхности расположена так называемая окисленная зона, уголь в этой зоне обладает свойствами всем известного перегноя.

Напомним и о таком моменте. Агрохимики установили, что земли Кемеровской области нуждаются главным образом в азотных и фосфорных удобрениях. Переработка угля, коксохимия как раз и дает один из видов их — азотные удобрения.

Ну, а как с фосфорными? Их надо завозить из других областей? Нет, скоро делать этого не потребуется. Фосфорные удобрения — фосфориты, или, как их часто называют, «камень плодородия», несколько лет тому назад найдены на юге Кузбасса, в Горной Шории. Благодаря усилиям геологов здесь начинает выявляться крупный фосфоритоносный район, едва ли уступающий по запасам Кара-Тау в Казахстане, о котором говорилось на декабрьском Пленуме ЦК КПСС. Разведанных запасов только Белкинского месторождения хватит для удовлетворения потребности в фосфорных удобрениях всей Сибири и Дальнего Востока на 30 лет.

Горношорские фосфориты представлены двумя типами руд. Одни, так называемые карстовые руды, содержат окиси фосфора в среднем 21 процент. Такие руды надо просто размолоть, и получится удобрение — фосфорная мука. Другой вид — пластовые руды. В них окиси фосфора 11—14 процентов. Чтобы использовать их в качестве удобрений, нужна более сложная переработка.

Сотрудники института Сибгипронеметруд предлагают создать на месторождении рудник с годовой производительностью по руде обоих типов около 2,8 миллиона тонн. Сначала совершенно правильно рекомендуется приступить к выпуску фосфоритной муки. Это не потребует больших капитальных затрат, и в первый же год добычи даст вполне ощутимую отдачу. Дальше, по мере освоения технологии обогащения и переработки бедных фосфорных руд на сложные фосфорные удобрения (суперфосфат и аммофос), появится возможность начать отработку пластовых фосфоритов.

Не лишне будет сообщить и о таком факте. В институте Госгорхимпроект было подсчитано, что фосфорные удобрения, полученные из белкинских фосфоритов при совместной разработке карстовых и пластовых руд, будут на 8—10 процентов дешевле привезенных в Кузбасс из Кара-Тау. Можно снизить стоимость удобрения и еще больше, если использовать известняк и известь, которые будут накапливаться в большом количестве как отходы добычи и переработки пластовых фосфоритов.

Для того, чтобы получить сложные фосфорные удобрения, нужна серная кислота. Ее тоже не требуется завозить откуда-то издалека: на Беловском цинковом заводе ее получают, перерабатывая отходящие сернистые газы. Если наладить улавливание этих газов на КМК и строящемся Западно-Сибирском металлургическом заводе, серной кислоты можно будет получать намного больше.

Богатые колчеданные медно-цинковые руды Урской группы месторождений в Салаирском кряже — прекрасное сырье для сернокислотного производства. Переработка этих руд даст возможность попутно извлекать медь и цинк, которые можно использовать в качестве микроэлементов — в них тоже нуждаются земли Западной Сибири.

Кстати, в почвах Сибири недостает еще одного микроэлемента — молибдена. Поэтому горячо надо поддержать предложение комсомольцев области — улавливать молибден из производственных отходов Ленинск-Кузнецкого электроламового завода. Тем более, что реализация этого предложения не потребует капитальных затрат на строительство новых корпусов.

Для нормальной жизнедеятельности растений нужен и марганец. В 1965 — 66 годах намечается начать освоение Усинского марганцевого месторождения для нужд черной металлургии. Значит, не нужно будет завозить этот элемент с Украины. Вероятно, усинский марганец можно будет использовать и как микроудобрение.

Ядохимикаты для борьбы с вредителями сельского хозяйства можно получить не только с помощью углехимии, но и из отходов золотодобычи. На золотоизвлекательной фабрике Берикульского рудника накопилось уже более 8 тысяч тонн сульфидного концентрата. В нем свыше 5 процентов мышьяка — замечательное сырье.

Для того, чтобы ядохимикатам придать порошкообразное состояние и распылять их с воздуха, применяются наполнители. Обычно для этого используется молотый тальк. На юге нашей области, в Кузнецком Ала-Тау, вблизи железной дороги Новокузнецк — Абакан, геологами открыто месторождение и этого ценного полезного ископаемого. Причем тальк здесь как бы приготовлен самой природой для использования: он в виде порошка и не требует дополнительных затрат на переработку.

Добыча талька на юге Кузбасса обойдется в несколько раз дешевле, чем на разрабатываемых сейчас Онотском (Иркутская область) и Миасских (Урал) месторождениях. К тому же по запасам (ориентировочно более 10 миллионов тонн), химическому составу талька (в нем нет вредных примесей) месторождение на юге Кузбасса — лучшее в стране. Тальк, добытый здесь, можно использовать не только как наполнитель ядохимикатов, но и как сырье для электрокерамической промышленности, в лакокрасочной, пищевой, парфюмерной промышленности, как наполнитель бумаги и резины, в карандашном производстве, в технике в качестве смазочного материала и в металлургии для приготовления тальково-бентонитовых и тальково-графитовых противопригарных паст.

Бентонит и графит тоже есть в нашей области. Находятся они в легко доступных районах и тоже являются сырьем для химической промышленности. Графит обладает слабой химической активностью, высокой огнеупорностью (температура сгорания более 3.800 градусов), электропроводимостью и используется в производстве тугоплавких плавильных тиглей, при изготовлении карандашей, электродов, смазочных материалов, красок.

Бентонит — прекрасный адсорбент. Применяется как отбеливающая глина в нефтеперерабатывающей промышленности для очистки бензина, керосина, масел, парафина, как наполнитель бумаги, а также в мыловаренном производстве. При определенных условиях обжига бентонит приобретает свойство значительно увеличиваться в об'еме. Поэтому-то его используют для производства керамзита — легкого искусственного гравия, который известен и как ценный строительный материал, и как материал, улучшающий структуру почв и являющийся носителем химических удобрений.

Необходимо заметить, что для производства керамзита могут использоваться — и чаще используются — не только бентонитовые глины, но и такие глинистые породы, как аргиллиты и глинистые сланцы, а иногда даже обычные кирпичные глины. И эти породы в нашей области встречаются часто.

Как стимулятор роста растений в закрытом грунте зарекомендовала себя и одна разновидность слюды — вермикулит. Такая слюда также найдена геологами в Кузбассе. Возможность использования ее в условиях Западной Сибири изучается Новосибирским сельскохозяйственным институтом и Биологическим институтом Сибирского отделения Академии наук СССР.

Как видите, в Кузбассе много различного минерального сырья не только для углехимии, но и для других отраслей химической промышленности. Наша задача — смелее осваивать эти дары природы, быстрее поставить их на службу народу.

И. ШАМАНСКИЙ,
старший инженер геологического отдела ЗСТУ, кандидат геолого-минералогических наук.

„Кузбассу“ отвечают

«ИГРУШКА П. КОЗЫРЕВА» — под таким заголовком в газете «Кузбасс» 7 января была опубликована корреспонденция, в которой рассказывалось о бесхозяйственности на шахте «Северная» Кемеровского рудника.

Секретарь парткома шахты т. Бондаренко сообщает, что факты подтвердились. Зам. начальника шахты т. Козырев за бесконтрольность хранения оборудования предупрежден. Компрессор в настоящее время пущен в работу.

☆ ☆ ☆

Зам. начальника Кедровского разреза т. Дусь сообщает, что факты простоев автотранспорта, отмеченные в корреспонденции «КАРАВАН НА КОЛЕСАХ» («Кузбасс» от 5 января), действительно имеют место. Принято решение с 1 февраля организовать централизованное снабжение углем предприятий и организаций г. Кемерова. Таким образом простои автомашин под погрузкой будут исключены.

ПРОМЫШЛЕННЫЙ ВЫПУСК

Посещение Н. С. Хрущевым строительства Киевской ГЭС и овощной фабрики

(Окончание. Начало на 1-й стр.).

Товарищ Н. С. Хрущев тепло простился с гидростроителями, пожелал им новых трудовых побед, успешного завершения ударной стройки семилетки.

Затем товарищи Н. С .Хрущев, В. И. Поляков, П. Е. Шелест и другие руководители Украинской Республики побывали на Киевской овощной фабрике. Первая очередь этой фабрики построена в 1947—1950 гг. Киевская овощная фабрика — одна из первых в стране освоила выращивание овощей без почвы, на питательных растворах. Сейчас фабрика стала крупным поставщиком огурцов, помидоров и других свежих овощей для трудящихся Киева. Площадь ее теплиц 75.600 квадратных метров.

Овощная фабрика — рентабельное предприятие. За последние шесть лет фабрика дала почти миллион рублей прибыли.

В этот день, как и обычно, в теплицах трудились рабочие и работницы. Они сердечно встретили Н. С. Хрущева и сопровождавших его товарищей.

Директор овощной фабрики Ю. А. Дюкарев, инженер Б. В. Латенко, заведующий агрохимической лабораторией Э. А. Алиев и другие специалисты рассказали Никите Сергеевичу о работе коллектива овощной фабрики, о новых методах выращивания овощей.

— Наша фабрика, — говорит т. Дюкарев, — не является сельскохозяйственным предприятием в старом смысле этого слова. Мы не завозим почву в теплицы, не возим, как это обычно делается, навоз, не ведем междурядную обработку посевов. Вместо почвы в теплицах — гравий, куда и высаживаются растения. Машина подает питательный раствор через гравий непосредственно к корням растения.

Товарищ Хрущев интересуется экономическими показателями строительства теплиц для выращивания овощей без почвы, а также себестоимостью овощей, выращенных без почвы и в обычных теплицах на почве.

— Расходы на строительство теплиц для выращивания овощей на питательных растворах, — сообщил тов. Дюкарев, — примерно на 3—5 рублей больше на один квадратный метр, чем при строительстве теплиц с почвой. Но зато весь последующий процесс выращивания овощей без почв в экономическом отношении гораздо выгоднее, значительно снижаются затраты труда на единицу продукции, поднимается производительность труда, выше урожай овощей. Поэтому, несмотря на несколько большие расходы на строительство самих теплиц, можно смело идти на широкое внедрение нового метода выращивания овощей. Так, например, себестоимость центнера огурцов, выращенных на гравии, на 30 процентов ниже, чем себестоимость огурцов, выращенных в обычной теплице на почве.

Инженер тов. Латенко — большой энтузиаст нового метода выращивания овощей — рассказал об автоматических устройствах, обеспечивающих регулярную подачу питательных растворов растениям. Он говорит, что в этом деле достигнут значительный прогресс. Если в момент закладки первой теплицы на гидропонике к каждому лотку с гравием подводились трубы для подачи питательных растворов, то сейчас фабрика отказалась от небольших лотков. Питательный раствор подается сразу на большую секцию. Подачу раствора регулируют автоматы.

Агроном-химик тов. Э. А. Алиев рассказал, что специалисты Киевской овощной фабрики разработали свои рецепты питательных смесей с учетом потребности растений в питательных веществах на определенных стадиях развития. Это позволяет обеспечить более эффективное питание растений и более высокий урожай. Так, например, урожай помидоров в некоторых секциях достиг 15 килограммов с квадратного метра.

Тов. Дюкарев рассказал далее, что специалисты хозяйства разработали способ выращивания рассады на гравии. Раньше, когда рассада выращивалась на почве, в теплицу могли заноситься болезни и вредители, особенно нематода. Теперь такая опасность исключена. Рассада выращивается в гравии. С помощью передвижных аппаратов обеспечивается подсвечивание.

В беседе с работниками фабрики Н. С. Хрущев сказал, что гидропоника открывает новые замечательные возможности для развития овощеводства. Мы можем теперь создавать крупные фабрики по производству овощей вокруг городов и промышленных центров, производить большое количество свежих овощей в зимний и ранний весенний периоды. Это стало возможным благодаря развитию химической науки. Химия и здесь делает чудеса.

Ваша фабрика, — продолжает Н. С. Хрущев, — замечательное предприятие. Хорошо трудится коллектив, большую работу ведут специалисты. Вы успешно прокладываете дорогу новому. Какой вывод нам сейчас следовало бы сделать? Вы выращиваете овощи гидропонным способом в теплице, под крышей. Но теперь наукой доказано, что овощи без почвы можно выращивать и без теплицы, в открытом грунте. Недавно я смотрел киножурнал «Плодородие без почвы», где рассказано об опытах армянского ученого товарища Давтяна. Он в условиях теплого климата Армении получает в год до трех урожаев овощей на питательных растворах и демонстрирует тем самым замечательные возможности. Нужно его опыты повторить более широко в производственных условиях.

В нашей стране, указывает Н.С . Хрущев, выращивание овощей гидропонным способом в открытом грунте, видимо, можно применить во многих южных районах. При современных технических средствах в открытом грунте также можно дать необходимый подогрев, использовать пленки. Если опыт тов. Давтяна найдет подтверждение в более широких производственных условиях, то тогда с этим способом выращивания овощей можно было бы выйти в районы Армении, Южного берега Крыма, республик Закавказья, в таких, например, местах сосредоточения курортов, как Сочи, Сухуми, Пицунда. Вопрос обогрева грунта может быть облегчен тем, что в ряде районов, например в Российской Федерации, источником обогрева могут служить подземные горячие воды.

Опыт выращивания овощей при подогреве грунта давно накапливают наши ученые. Помню, еще несколько лет назад академик В. И. Эдельштейн занимался выращиванием овощей на подогретом грунте в условиях Московской области, и он говорил, что экономически это может быть оправдано. Но если это действительно так, то можно проложить трубы и обогревать грунт за счет горячих вод.

Думаю, что нам следует более глубоко изучить опыт тов. Давтяна. Дело в том, что он выращивает овощи гидропонным способом в открытом грунте на значительной площади, что имеет весьма важное значение. Может быть, целесообразно вам и другим работникам сельского хозяйства поехать в Армению и более обстоятельно познакомиться с работами тов. Давтяна, чтобы возможно быстрее повторить его опыт на нескольких гектарах, всесторонне изучить экономику этого дела.

Тов. Хрущев обратил внимание строителей на необходимость решить вопрос производства светлой кровли для теплиц, найти возможность заменить обычное стекло, применение которого в качестве кровли связано с большими трудностями.

В заключение Н. С. Хрущев поблагодарил рабочих и специалистов фабрики за их труд и пожелал им новых успехов в работе.

☆ ☆ ☆

Вечером товарищ Н. С. Хрущев, руководители Компартии и правительства Украины слушали в Киевском театре оперы и балета имени Т. Г. Шевченко оперу «Лючия ди Ляммермур».

Международная жизнь

НЕУБЕДИТЕЛЬНАЯ ВЕРСИЯ

ВАШИНГТОН, 30 января. Корреспондент ТАСС В. Вашедченко передает:

Нота Министерства иностранных дел СССР посольству США в Москве по поводу вторжения военного самолета ВВС США в воздушное пространство ГДР не оставила никакого сомнения в том, что вина за гибель американского самолета и трех американских летчиков целиком и полностью ложится на американские власти.

Американские и иностранные корреспонденты целый день осаждали вчера государственный департамент, пытаясь узнать, кто и зачем послал американский военный самолет в воздушное пространство ГДР. Однако никто из них не мог добиться вразумительного ответа.

Версия официального представителя государственного департамента о том, что этот самолет «сбился с пути», не могла никого удовлетворить. На самолете находились весьма опытные офицеры — один подполковник и два капитана. Подполковник Дж. Хеннсфорд прослужил в военно-воздушных силах США 24 года, он участник второй мировой и корейской войн, а также военных операций на Дальнем Востоке. Два других офицера также имели многолетний опыт службы в военно-воздушных силах на различных театрах военных действий. Кроме того, Центральная Европа — это не джунгли, и заблудиться здесь опытные летчики просто не могли, учитывая наличие современных средств связи и навигации и множества ориентиров.

Может быть, у вас есть какие-либо данные, говорящие о том, что самолет сбился с пути из-за плохой погоды? — спросили корреспонденты представителя государственного департамента.

Однако и на погоду в этот день государственный департамент не мог пожаловаться, видимость была хорошей, и, как признает американская печать, американский самолет вторгся в воздушное пространство ГДР, что можно было наблюдать на экранах американских радиолокаторов, расположенных на территории Западной Германии.

Официальные представители государственного департамента ничего не смогли ответить и на другой важный вопрос, интересовавший многих корреспондентов, — было ли на этом самолете установлено фотографическое оборудование для воздушной разведки. Мы не специалисты в этом деле, признались в государственном департаменте, и поэтому обращайтесь по этому вопросу в Пентагон. А Пентагон по понятным причинам предпочитает отмалчиваться.

Весьма неубедительно поэтому звучат протесты официального Вашингтона в связи с приведшей к бессмысленным человеческим жертвам гибелью американского самолета, провокационно нарушившего воздушное пространство ГДР.

Ответ Иосипа Броз Тито на послание Н. С. Хрущева

БЕЛГРАД, 30 января. (ТАСС). Мы глубоко уверены в том, что принятие изложенных в послании предложений могло бы в значительной степени продвинуть вперед дело мира и уменьшить все еще существующее недоверие в мире, говорится в ответе президента СФРЮ И. Броз Тито на послание Н. С. Хрущева от 31 декабря 1963 г. Мы полностью разделяем вашу уверенность в том, что применение силы для решения территориальных и пограничных споров не отвечает интересам ни одного народа.

О чем пишет зарубежная пресса

Весь мир оживленно обсуждает внесенный Советским правительством в Комитете 18 государств в Женеве меморандум «О мерах, направленных на ослабление гонки вооружений и смягчение международной напряженности». Многие органы зарубежной печати, государственные и общественные деятели сегодня продолжают комментировать этот важнейший советский документ. При этом в большинстве откликов отмечается, что новая мирная инициатива Советского Союза открывает реальную возможность для достижения согласованных решений по важнейшей проблеме современности.

По-прежнему на страницах газет много места занимают сообщения об угрозе иностранной интервенции на Кипре. Женевьева Табуи в «Пари жур» пишет, что кипрская проблема остается главным предметом обсуждений в столицах западных держав. «Нью-Йорк геральд трибюн» опубликовала статью У. Липпмана, который считает, что в составе вооруженных сил НАТО Соединенные Штаты могут вполне участвовать в операциях на Кипре. Английская «Дейли геральд» выступает с требованием, чтобы правительство Кипра согласилось с планами посылки войск НАТО на Кипр.

Лондонская «Дейли уоркер» поместила интервью генерального секретаря кипрской партии АКЭЛ Папаиоанну, который предупреждает, что маневры англо-американского импер ализма в вопросе о Кипре ставят под угрозу дело всеобщего мира.

Сообщение о провокации американских военных властей против ГДР привлекло значительное внимание зарубежной печати. «Нью-Йорк таймс» публикует текст ноты МИД СССР посольству США по поводу этой провокации. Однако ряд западных газет пытается преподнести своим читателям это сообщение в таком духе, будто «невинный» американский самолет заблудился.

В связи с визитом министра финансов и экономики Франции Валери Жискар д'Эстена в СССР официозная газета «Насьон» указывает на расширение французских закупок в Советском Союзе станков, подчеркивая, что продукция советских станкостроительных предприятий отличается высоким качеством.

Общественность стран Южной и Юго-Восточной Азии продолжает протестовать против намерения США направить корабли 7-го флота в Индийский океан. С редакционной статьей, разоблачающей эти планы американской военщины, выступила сегодня «Таймс оф Индиа».

Все газеты помещают пространные отчеты о зимних олимпийских играх в Инсбруке, особо отмечая первые успехи советских спортсменов.

30 января. (ТАСС).

Держать негров в повиновении и страхе — таково старое правило расистов. Но в современном мире они принуждены хитрить и лицемерить во много раз больше, чем раньше. Вот почему в Южно-Африканской Республике готовят негров-полицейских. Их учат бить дубинкой, надевать наручники на демонстрантов, разгонять митинги. Вот они, южноафриканские негры-полицейские, во время тренировки.

Фото Политикен—ТАСС.

Переворот в Южном Вьетнаме

НЬЮ-ЙОРК, 30 января. (ТАСС). Со ссылкой на американские военные источники корреспондент агентства Юнайтед Пресс Интернейшнл сообщает из Сайгона, что там произошел военный переворот. По предварительным данным ЮПИ, контроль в правительстве захватил генерал-майор Нгуен Кхань, командующий первым армейским корпусом. По сообщению агентства, парашютные войска заняли ключевые позиции в Сайгоне.

Государственный департамент США подтвердил сообщения о том, что в Южном Вьетнаме произошел «бескровный переворот».

ЛОНДОН, 30 января. (ТАСС). В результате военного переворота в Сайгоне, сообщает агентство Рейтер, там создан новый «военно-революционный совет» во главе с генералом Нгуен Кханем. Бывший руководитель военной хунты генерал Зыонг Ван Минь, пришедший к власти в результате свержения режима Нго Динь Дьема в ноябре прошлого года, не введен в состав «совета».

Радио Сайгона передало коммюнике, из которого видно, что организаторы переворота из числа наиболее реакционной части верхушки командования южновьетнамской армии были недовольны ходом военных действий, которые вела до сих пор группировка генерала Зыонг Ван Миня против патриотических сил. «Армия, — отмечается в коммюнике, — решила взять в свои руки функции прежней хунты, поскольку она была не эффективна во внутренних и внешних делах». В связи с этим в Сайгоне отмечают, что подобное же недовольство деятельностью военной хунты выражал на днях министр обороны США Макнамара в своем выступлении на заседании комиссии палаты представителей по делам вооруженных сил.

Согласно коммюнике, переворот в Сайгоне об'ясняется также «решением армии уничтожить вьетнамских предателей, которые проповедуют нейтрализм».

ПАРИЖ, 30 января. (ТАСС). Сообщения, поступающие из Сайгона, носят противоречивый характер и не дают ясного представления о происшедшем там новом военном перевороте. С минуты на минуту ожидают заявления генерала Нгуен Кханя, который, по-видимому, контролирует сейчас положение в столице. Руководитель военной хунты генерал Зыонг Ван Минь находится, по последним неподтвержденным сведениям, под арестом в своей резиденции. Премьер-министр «южновьетнамского правительства» Нгуен Нгок Тхо не появился сегодня с утра в своем кабинете. Сайгонский аэродром по «техническим» причинам закрыт.

Из сообщений иностранных информационных агентств явствует, что нынешним событиям в Сайгоне предшествовало драматическое заседание «военно-революционного совета» хунты, состоявшееся вчера во второй половине дня. Некоторые члены «совета», передает корреспондент агентства Франс Пресс, подняли вопрос о нейтрализации Южного Вьетнама, но якобы «встретили сильную оппозицию со стороны большинства». Особенно резко выступил против подобных планов генерал Нгуен Кхань, являющийся командующим 1-м корпусом южновьетнамской армии и вторым тактическим военным округом в Центральном Вьетнаме, которого поддержали командующие первым и третьим округами. После этого заседания некоторые члены «совета», в том числе министр внутренних дел генерал Тон Тхат Динь, были взяты под домашний арест.

ЛОНДОН, 30 января. (ТАСС). Как сообщает корреспондент агентства Рейтер из Бангкока со ссылкой на сайгонское радио, генерал Нгуен Кхань взял в свои руки руководство «военно-революционным советом» Южного Вьетнама.

НЬЮ-ЙОРК, 30 января. Корреспондент ТАСС Л. Пономарев передает:

Комментируя военный переворот в Сайгоне, американские агентства подчеркивают его почти несомненно проамериканский характер. Со ссылкой на «информированные источники», агентство АП сообщает, что американский посол в Южном Вьетнаме Генри Кэбот Лодж знал о надвигающемся перевороте и даже послал телеграмму с предупреждением командующему американскими вооруженными силами в Южном Вьетнаме и Таиланде генералу Харкинсу. Еще до переворота американские армейские радиостанции передали указание всем американским гражданам оставаться дома. Было также об'явлено, что все американские школы в Сайгоне будут закрыты.

Руководитель переворота, командующий первым корпусом генерал-майор Нгуен Кхань, как указывают информационные агентства, обучался в свое время в Соединенных Штатах. В связи с этим агентства выражают надежду, что он усилит борьбу против патриотических сил страны.

Просьба Панамы

НЬЮ-ЙОРК, 30 января. (ТАСС). Вчера правительство Панамы обратилось в Организацию американских государств с просьбой созвать совещание организаций и рассмотреть вопрос об агрессии США против Панамы. В сообщениях из Вашингтона говорится, что представитель Панамы в ОАГ Морено передал в Организацию американских государств ноту своего правительства, в которой содержится просьба созвать совещание на уровне министров иностранных дел стран — участниц ОАГ для рассмотрения этого вопроса.

Совещание у Джонсона

ВАШИНГТОН, 30 января. (ТАСС). Вчера вечером президент США Линдон Джонсон совещался с лидерами демократической и республиканской партий в конгрессе. На совещании присутствовал заместитель государственного секретаря Джордж Болл, а также представители Пентагона.

Помощник секретаря Белого дома по вопросам печати Хэтчер сообщил корреспондентам, что во время совещания обсуждалось положение на Кипре и в других районах мира.

НАТО готовит вторжение на Кипр

ЛОНДОН, 30 января. (ТАСС). Заместитель премьер-министра Турции Кемаль Сатыр заявил вчера вечером, что на Кипр «для защиты там жизни и имущества» будет послано воинское подразделение НАТО. Об этом сообщило агентство Рейтер.

Сатыр беседовал с корреспондентами после заседания кабинета министров. Он сказал, что в подразделение НАТО, которое направляется на Кипр, будут включены и турецкие части. Вопрос о составе и численности этого подразделения НАТО еще обсуждается.

КРАТКИЕ СООБЩЕНИЯ

● **В столицу Нигерии Лагос прибыла советская парламентская делегация. Ее возглавляет председатель Совета Национальностей Верховного Совета СССР Я. В. Пейве.**

● **Председатель Союзного исполнительного веча СФРЮ П. Стамболич принял находящегося в Белграде вице-канцлера Австрии Б. Питтермана. Во время состоявшихся между ними переговоров были рассмотрены возможности дальнейшего развития промышленно-технического сотрудничества, сотрудничества в области железнодорожного и речного транспорта, туризма и торговли между двумя странами.**

● **Премьер Государственного совета КНР Чжоу Эньлай и сопровождающие его лица после трехдневного официального визита в Судан вылетели в Эфиопию.**

● **Глава государства Камбоджи принц Нородом Сианук после десятидневной поездки в Малайзию, Филиппины и Индонезию возвратился в Камбоджу.**

● **В Лагосе закончила работу конференция африканских юристов. На заключительном заседании конференции представители 21 африканского государства подписали конвенцию об учреждении комиссии африканских юристов, которая намерена обратиться к ассамблее глав африканских государств с предложением признать комиссию в качестве специализированного органа Организации африканского единства.**

● **Южнокорейское патрульное судно захватило в открытом море японский рыболовный траулер. Министерство иностранных дел Японии по этому поводу заявило решительный протест южнокорейскому послу в Токио.**

● **Согласно данным генерального управления статистики и переписи Уругвая, дороговизна в стране выросла в 1963 году на 44 процента. Особенно подорожали жилье, продукты питания, одежда. Только в декабре дороговизна возросла на 7 процентов.**

● **Начальник штаба обороны Англии адмирал Маунтбэттен после шестидневного официального визита отбыл из Дели в Рангун. За время своего пребывания в Индии Маунтбэттен имел встречи с премьер-министром Дж. Неру и высокопоставленными лицами министерства национальной обороны Индии.**

(ТАСС).

ОБЗОР ПЕЧАТИ

„ЮНОШЕ, ОБДУМЫВАЮЩЕМУ ЖИТЬЕ...“

Редакция газеты **«В бой за уголь»** (орган Киселевского горкома КПСС и городского Совета депутатов трудящихся) после июньского Пленума ЦК КПСС заметно усилила внимание вопросам идеологической работы среди трудящихся, в том числе среди молодежи.

«Воспитывать на традициях отцов» — эта мысль статьи В. Старчено, секретаря партийного бюро шахты «Дальние горы», явилась определяющей в дальнейших выступлениях газеты по коммунистическому воспитанию молодежи. Лозунгом материалов на атеистические темы стал «Не обороняться, а наступать!». Его можно часто встретить в газете. Появились рубрики: «На темы, подсказанные Пленумом ЦК КПСС», «Новое в идеологической работе», «Интересное в идеологической работе». Редакция провела ряд рейдов с широким участием молодежи. Например, рейды совместно с «Комсомольским прожектором» по проверке работы третьей смены на шахтах №№ 12 и 13, им. Вахрушева и «Нам не все равно, какой ценой добывается уголь» (о том, что плохо организованы подготовительные работы на шахте № 7), а также массовый рейд по культуре рабочего места на машиностроительном заводе. Материалы рейдов обсуждались на предприятиях.

В полосе «Работаем, улыбаемся, поем» рассказывалось о замечательных трудовых буднях комсомольско-молодежного экипажа экскаватора, руководимого молодым бригадиром Виктором Ляшко.

Систематически газета рассказывает о том, как проводятся комсомольские субботы, помещает корреспонденции и фотографии о труде и отдыхе молодежи.

Большую работу провела газета, подняв на щит призыв тайбинцев: «Каждому рабочему — восьмилетнее образование». Целая серия статей под рубрикой: «Призыв тайбинцев в действии», «В ответ на призыв тайбинцев» рассказала о том, какой широкий отклик нашел почин среди рабочей молодежи.

Директор школы рабочей молодежи № 2 тов. Чемоданова говорит: «Только благодаря газете в этом году около 500 человек записалось в нашу школу. В прошлом году было лишь 300...».

Прошел месяц, газета устроила проверку: все ли учатся. Сейчас по школам рабочей молодежи снова готовится рейд.

Газета стремится выступать на темы морали. О судьбе молодого рабочего рассказывалось в корреспонденции «Человек за бортом». Парень с кирзавода № 5-7 нарушил дисциплину, его без разбора уволили. Благодаря вмешательству коллектива в судьбу рабочего паренька его не только восстановили на работе, ему помогли исправиться.

А такие материалы, как «Вылет в бессмертие» (рассказ о киселевском комсомольце Герое Советского Союза Иване Черных), «Дружба русского и немецкого шахтеров», воспитывают чувство патриотизма, уважения к революционным традициям, интернационализм.

Немалую работу по коммунистическому воспитанию молодежи редакции удается проводить благодаря тому, что при ней создан и действует внештатный идеологический отдел. В него входят партийные и комсомольские работники, руководители смен и участков, рабочие, сотрудники многотиражных газет. Все они выступают на страницах газеты с проблемными материалами, помогают редакции в подборе авторского актива.

Но, публикуя многочисленные материалы по коммунистическому воспитанию молодежи, газета не подчеркивает, что они предназначены молодому читателю, не выносит обращение к молодежи ни в заголовки, ни в шапки, ни в специальные рубрики. Очень робко заостряется внимание читателей на роли школы, комсомола, трудового коллектива в формировании характера советского молодого человека.

Многие материалы носят информационный характер. Таковы многочисленные зарисовки и корреспонденции о молодежных субботах. В них нет анализа новой формы работы с молодежью, не показана воспитательная роль этого мероприятия. В данном случае газета лишь освещает то, что происходит в городе. А она обязана обобщать первые итоги работы по-новому, отстаивая и утверждая новые формы идеологической работы, подсказанные июньским Пленумом ЦК КПСС.

Недавно в редакции состоялись интересные встречи молодежи за «круглым столом». Они подсказали мысль о выпуске ежемесячной молодежной страницы. Девизом ее взяты слова Маяковского: «Юноше, обдумывающему житье...»

Верное направление взято киселевской газетой «В бой за уголь» по коммунистическому воспитанию молодежи. Встречаются на этом пути и трудности, и недостатки. Но в основном направление верное.

Человек пришел в аптеку

Утром, начиная трудовой день, заведующая отделом готовых лекарственных форм при поликлинике № 1 Е. П. Браславская заходит в аптеку № 19.

— Скажите, что поступило новенького?

Здесь ее знакомят с новыми товарами. Только что поступил сильный антибиотик — алмециллин. Елена Петровна берет аннотации, изучает, как применять новинку, берет и сам препарат. А через два часа ее уже увидишь в кабинетах врачей. Теперь фармацевт знакомит врачей с медикаментами. Значит, в рецептах больным они появятся немедленно.

При поликлинике организован уголок врача. В нем есть картотека медикаментов, которыми располагает аптека. Есть альбом с аннотациями на новые препараты. А вот тетрадь, где фармацевты разбирают ошибки врачей — приводят неправильно выписанные рецепты.

Отдел готовых лекарственных форм открыт три года назад. С его помощью мы имели возможность приблизить медикаментозную помощь к населению. Больной, выйдя из кабинета врача, может сразу сдать рецепт в работу или тут же, в поликлинике, получить лекарство.

К окну рецептара аптеки подошла старушка Шестернина. Надо взять порошки повторно. Ей трудно прийти за ними вечером. Рецептар Н. М. Мотыленко записывает адрес больной. Говорит:

— Идите, не беспокойтесь, лекарство принесут вам домой...

Работники аптеки не механически принимают рецепты. Вот пришел больной. Врач выписал ему раунатин. Сегодня его в аптеке нет. Но рецептар-контролер М. Д. Руднева не отпустит больного, пока не запишет его адрес. Теперь аптека будет добиваться, чтобы раунатин был. Добьются — напишут открытку: «Просим зайти за лекарством...».

Молодая мать пришла купить малышу витамины. В ручном отделе она обратила внимание на медицинскую литературу. Среди книг и брошюр есть и такие, которые ее интересуют. Например, советы врача «Как закалить ребенка». О литературе на медицинские темы в аптеке беспокоится А. С. Веселова.

Больная Коровякова обратилась как-то к зав. ручным отделом М. И. Константановой:

— Хотела купить минеральной воды, но нести тяжело.

Мария Иннокентьевна выручила человека. Рабочий аптеки С. Е. Рязанов в тот же день доставил больной минеральную воду. С той поры у нас действует правило: доставлять на дом «Нарзан», «Боржоми», «Ессентуки», «Арзни» и другую воду, если ее покупают более 10 бутылок.

Один раз в неделю заведующая рецептурным отделом Н. И. Аленик идет на пятиминутку в больницу № 1. Там она докладывает врачам о том, каких лекарств временно нет и чем их можно заменить, рассказывает о новейших препаратах. Врач Е. К. Шубина, в свою очередь, просит аптечного работника позаботиться о препарате фуразолидон, который так необходим сейчас больным. Контакт с врачами приносит, таким образом, большую пользу.

В отделение поступил тяжелобольной. Срочно требуется физиологический раствор. Заместитель заведующего рецептурным отделом Е. И. Хвостова, принимая заказ по телефону, делает пометку: «очень срочно». Мастер отличного качества ассистент В. Ф. Клеменеева быстро выполняет заказ. А из аптеки тем временем звонят в больницу: старшая сестра может получить лекарство...

Изучая по рецептам часто повторяющиеся лекарства, мы увеличили внутриаптечные заготовки. Это дает возможность сократить до минимума срок изготовления лекарств. Так, из 100 поступивших репептов по 78 больные получают порошки, таблетки, микстуру сразу — таков процент готовых лекарственных форм.

Фармацевты аптеки решили в воскресные дни работать по два часа на общественных началах.

Нашей аптеке недавно присвоено звание коллектива коммунистического труда. Новое в обслуживании трудящихся мы не держим в тайне — к нам за опытом приезжают фармацевты Гурьевска, Ленинска-Кузнецкого, Кемерова, Прокопьевска. Мы охотно раскрываем секреты своей работы, в которой главный принцип — забота о человеке.

Л. ЕЛИНА,
управляющая аптекой № 19 г. Белова.

ДНЕВНИК ИСКУССТВ

ФЕВРАЛЬСКИЙ ЭКРАН

В феврале наша страна будет отмечать 46-ю годовщину Советской Армии и Военно-Морского Флота. К этой дате на экраны кинотеатров области выйдет двухсерийный широкоэкранный фильм по роману Константина Симонова «Живые и мертвые», который отразил события Великой Отечественной войны. Студия «Мосфильм» выпускает фильм «Двое в степи» по одноименной повести Эм. Казакевича. На обычном экране выйдет «Повесть пламенных лет». Зрители смогут увидеть и старый фильм «Два бойца».

В феврале будет демонстрироваться цветная кинокартина студии им. М. Горького по повести Юлиана Семенова «При исполнении служебных обязанностей». Это фильм о летчиках полярной авиации, мужественных и стойких людях, которые своим повседневным героическим трудом преображают суровые просторы Советской Арктики.

Вызовет интерес зрителей кинокартина по небольшой повести Ф. Кнорре, печатавшейся в журнале «Огонек», «Родная кровь» — поэтическая история любви двух людей.

Узбекская студия покажет киноповесть «Самолеты не приземлились». В фильме снимались артисты многих студий страны.

Литовская студия по сценарию В. Римкявичуса выпустила киноповесть «Канонада», рассказывающую о прошлом народа Латвии, о помощи, которую русский народ оказал в изгнании фашистских захватчиков.

Будет выпущена сборная программа короткометражных фильмов, куда войдут цветной «Онега», «Хочу быть отважным», «Пилипко», «Серая звездочка», «Пусть светит».

Зрители также увидят фильм выпуска 1955 г. «Дело Румянцева».

Из фильмов иностранных государств будут демонстрироваться: «Тайник на Эльбе» (ГДР), венгерская комедия «По газонам ходить разрешается»; польский детектив «Особняк на Зеленой»; корейский — «Трудный характер»; широкоэкранный румынский — «Лупень, 29»; широкоэкранный по роману Бруно Апица «В волчьей пасти» — «Голый среди волков» (ГДР); английский — «Макбет», индонезийский — «Бесстрашный имрон», ОАР — «Навеки твой».

Из мультипликационных для взрослых: посвященный борьбе народов Африки против колонизаторов за свободу и независимость — «Африканская сказка»; антивоенный — «Бумеранг» и «Любовь в кино».

Дети увидят фильмы «Журавль и лягушка», «Вертолет», «Тараканище», «Шутки».

Выйдет сатирический киножурнал «Фитиль» № 17, в котором высмеиваются одесские самогонщики и махинаторы комбината пищевых концентратов, а также межведомственная несогласованность, из-за которой государство терпит значительные убытки.

М. ПИКУНОВ.

ИДЕТ НОВЫЙ СПЕКТАКЛЬ

Прокопьевский городской театр имени Ленинского комсомола показал премьеру спектакля «Свет далекой звезды». Авторы пьесы — А. Чаковский и П. Павловский.

Зрители тепло встретили новый спектакль.

(Корр. «Кузбасса»).

С концертами в ФРГ

Заслуженной любовью и уважением пользуется у трудящихся Новокузнецка Валентина Портная-Бородулина, педагог дошкольного педучилища. Ее талант балерины, ярко раскрывшийся за последние годы, принес ей известность не только в нашей области. Балерина лирического дарования, сценически очень обаятельная, выросшая в самодеятельности до профессионального уровня, она пленяет зрителей не только как танцовщица, но и как актриса большой души. Это зрители могли оценить, когда смотрели балет «Баядерка» Минкуса, где она танцевала партию Никии, балет Асафьева «Бахчисарайский фонтан», где она танцевала Зарему.

Не меньшей известностью пользуется и Василий Тарасов, слесарь КМК, танцовщик с прекрасной внешностью, постигший всю сложность техники классического танца. Он на профессиональном уровне провел ведущую партию Солора в «Баядерке» и роль хана Гирея в «Бахчисарайском фонтане».

После поездки в Норвегию, где выступления В. Портной-Бородулиной пользовались большим успехом, по решению ВЦСПС В. Портная и В. Тарасов выезжают в составе концертной бригады в ФРГ, где дадут несколько концертов. Они покажут «Вальс» Шопена, адажио из второго акта балета «Лебединое озеро» Чайковского, ноктюрн «Грезы любви» Листа, адажио Венеры и Марса из «Космического балета» Козенина. Оба танцовщика в прекрасной сценической форме, много и упорно занимаются.

В скором времени их можно будет увидеть в новом балете «Цветы», музыку к которому написал Дмитрий Шостакович.

В. ПАВЛОВА,
заслуженная артистка РСФСР, руководитель хореографического коллектива ДК металлургов.

На снимке: адажио из балета «Лебединое озеро» Чайковского. Исполняют В. Портная — Бородулина и В. Тарасов.

Фото **В. Воронина.**

ГОРИТ ОЛИМПИЙСКИЙ ОГОНЬ

Золотые коньки!

Можно было только мечтать, чтобы первый же день Белой олимпиады озарился для советской команды «золотым блеском». Но случилось именно так! Ленинградские фигуристы Людмила Белоусова и Олег Протопопов поднялись на высшую ступень пьедестала почета, и в их честь на олимпиаде впервые прозвучал национальный гимн Родины победителей.

Жребий на этот раз был милостив к будущим чемпионам. Они выступали после тех, за кем безуспешно «гнались» последние годы, — за чемпионами мира и Европы М. Килиус и Г. Боймлером из об'единенной команды Германии. Все, что могли, вложили немцы в свое последнее, как они до этого говорили, выступление в соревнованиях. Под тревожную, бурную мелодию они, словно гигантские птицы, метались по льду. Аплодисменты сотрясали стадион «Тиволи». Судьи высоко оценили их атлетическую комбинацию. На стадионе уже стали продавать открытки с фотографией немецкой пары и надписью: чемпионы Олимпийских игр. Поторопились!

Пара сменяла пару. Пять минут на льду, и ради них потрачены годы и годы трудных занятий, поисков новых фигур. Кто же лучше? Мы завидовали судьям, когда они так уверенно поднимали таблички с оценками — да еще под иронические свистки плохо воспитанных зрителей, выражавших таким образом несогласие с этими оценками. Но вот трибуны бурей оваций поддержали судей: после выступления Белоусовой и Протопопова!

Ленинградцы катались элегантно и слаженно. То стремительно, то плавно. В их манере были и сила и лирика. Вначале лица были напряжены (они всегда очень волнуются), но постепенно на них прояснилась улыбка. Фигуристы почувствовали свою власть над зрителями — знак высокого артистизма. Эффектная концовка — и по трибунам приятным для нас шелестом пронеслось: чемпионы! чемпионы!

Ленинградцы выступали в середине соревнований. Всего было 17 пар. Но тем, кто шел следом за ними, явно не повезло. Их выступления померкли в сиянии (не боимся этого слова!) мастерства советских спортсменов. Результат победителей — 104,4 балла. И теперь уже Килиус и Боймлер отстали от них на 0,8 балла.

Еще одна ленинградская пара выступала в тот день на стадионе — юные Татьяна Жук и Александр Гаврилов — дебютанты олимпиады — открывали состязание фигуристов. Они чисто и старательно исполнили свою программу. Но им не хватало вдохновения, которое помогло бы им подняться выше пятого места. Но и пятое место на олимпиаде — это весьма почетно, и это — зачетные очки в «копилку» нашей команды.

...Не раз до этого наши фигуристы успешно выступали за рубежом, но всегда оставались вторыми. Это становилось какой-то традицией. Белоусову и Протопопова так и звали — серебряная пара. И вот победа! Да еще на Олимпийских играх. И, конечно же, каждому нашему любителю спорта хочется, чтобы теперь их всегда звали так: золотые коньки!

Чемпион — Циммерман

25-летний австрийский горнолыжник Эгон Циммерман победил в скоростном спуске. Он промчался по трассе длиной 3.120 метров с перепадом высот 867 метров и 14 воротами за 2 минуты 18,16 секунды, завоевав золотую медаль. Серебряная и бронзовая достались французскому спортсмену Лео Лакруа и Больфгангу Бартельсу (об'единенная германская команда).

Браво, Лида!

Три золотые олимпийские медали увезли советские спортсменки из Скво-Вэлли, победив в соревнованиях по скоростному бегу на коньках на дистанциях 1.000, 1.500 и 3.000 метров. И две из этих золотых медалей — на 1.500 и 3.000 метров завоевала преподавательница из Челябинска Лидия Скобликова. Это было блестящим началом «чемпионской карьеры».

Для многих успех Лиды был тогда неожиданным. Для многих... Но не для Лиды. Упорству и трудолюбию ее поистине нет предела...

В прошлом году «все золото мира» досталось Лидии Скобликовой: на чемпионате мира в Японии она выиграла пять золотых медалей. И тогда кое-кто склонен был считать ее победу на спринтерской — 500-метровой дистанции случайной.

Действительно, королева ледяной дорожки побила за две зимы все мировые достижения для равнинных катков, кроме результата в беге на 500 метров. В этом году быстрее всех на «равнине» — за 46 секунд пробежала спринтерскую дистанцию землячка Скобликовой Татьяна Сидорова, которая также приехала в Инсбрук. На «высокогорье» американка Д. Эшуорт показала невиданный результат — 44,4 секунды. И Эшуорт также приехала на Белую олимпиаду.

И вот олимпийские старты. Удастся ли на этот раз советским спортсменкам выиграть золотую медаль в спринте? Да, удалось. И это сделала Лидия Скобликова. Стремителен и уверен был ее бег. Она неудержимо рвалась к победе. И победа была одержана. Нет, и на 500 метров она побеждает не случайно.

Светловолосая, стройная Лида стремительна и в спорте, и в жизни. Ее все интересует, за всем она хочет успеть. Вероятно, и специальность химика она выбрала потому, что с этой наукой у нее «общий характер»: те же вспышки, взрывы, поиски. Поиски путей к успехам.

Можно к этому еще добавить, что родилась Лида в счастливый день — 8 марта — Международный женский день.

Ирина Егорова и Татьяна Сидорова — призеры олимпиады

В чемпионате мира 1963 года Ирина Егорова в беге на 500 метров была второй после Лидии Скобликовой. И вот сейчас в Инсбруке она повторила этот успех. Скобликова стала олимпийской чемпионкой, а инженер-технолог из города Иваново Ирина Егорова получила серебряную медаль. В Инсбруке Ира «подтвердила» свой личный рекорд — 45,4 секунды.

Одна из новых героинь олимпиады занимается конькобежным спортом 8 лет. Ей 23 года. В прошлом году она стала чемпионкой СССР в беге на 500 метров. Первым тренером Иры был ее муж Евгений Егоров. На всесоюзных соревнованиях чемпионка страны представляет спортивное общество «Буревестник».

Татьяна Сидорова, выигравшая в Инсбруке бронзовую медаль на ледяной дорожке, из Челябинска. Она землячка олимпийской чемпионки Лидии Скобликовой. И город на Урале сейчас может гордиться. Олимпиада только началась, а у представительниц Челябинска уже две медали.

Татьяне Сидоровой 27 лет. В этом году ей удалось установить мировое достижение для равнинных катков в беге на 500 метров — 46 секунд, и сделала она это в своем родном городе — Челябинске.

Чемпион — Мянтюранта

Первый чемпион Олимпийских игр среди лыжников определился после гонки на 30 километров. Им стал чемпион мира 1962 года на эту же дистанцию финн Ээро Мянтюранта. Его время — 1 час 30 минут 50,7 секунды. На втором месте — норвежский спортсмен Харальд Греннинген — 1 час 32 минуты 02,3 секунды, бронзовую медаль завоевал наш лыжник Игорь Ворончихин — 1 час 32 минуты 15,8 секунды.

Игорь Ворончихин — призер олимпиады

Дебютанту олимпиады — Игорю Ворончихину, завоевавшему бронзовую медаль в лыжной гонке на 30 километров, 25 лет. Московский преподаватель дважды побеждал на всемирных студенческих играх, но первенство СССР ему удалось выиграть только в этом году в Златоусте, причем на этой же дистанции. Ворончихин выступает в соревнованиях по лыжному спорту девять лет.

(ТАСС).

45 лет на сцене

16-летней девочкой Аня Федорова записалась в хор популярного украинского театра и с тех пор навсегда отдала свое сердце искусству. Выступала в оперетте, в драматических постановках.

В сезон 1937—1938 года Анна Ивановна впервые вышла на сцену Новокузнецкого театра. Порадовала сибиряков талантливым исполнением ролей Любови Яровой, Кручининой, Дездемоны, Анны Карениной. Зрители от души полюбили актрису, всякий раз встречали появление ее на сцене бурными аплодисментами. В конце 1940 года за творческие успехи Анне Ивановне Федоровой присвоено почетное звание заслуженной артистки РСФСР.

А на днях общественность города торжественно отметила 45-летие сценической деятельности Анны Ивановны. Первый секретарь Новокузнецкого горкома КПСС т. Паренченко, секретарь Центрального райкома партии т. Егорова, заместитель секретаря парткома КМК т. Балтина, представители многих предприятий города тепло благодарили актрису за ее большой, блистательный путь на сцене. Юбиляру преподнесли приветственные адреса, грамоты, многочисленные подарки. А затем были показаны сцены из спектаклей «Страницы жизни», «Остров Афродиты», «Без вины виноватые» с участием Федоровой.

(Корр. «Кузбасса»).

Редактор
Н. Я. ТРОИЦКИЙ.

ПОПРАВКА

По вине облстатуправления в материале «Кузбасс в пятом году семилетки», опубликованном 29 января 1964 года, допущена неточность. В четвертой колонке, начиная с 24-й строки снизу, следует читать: «Без отрыва от производства обучаются около 83 тысяч человек, из них 55 тысяч обучаются в школах взрослых» и далее по тексту.

В РЕДАКЦИЮ ГАЗЕТЫ «КУЗБАСС»

Приносим искреннюю благодарность всем организациям и отдельным товарищам, выразившим соболезнование по поводу смерти любимого мужа и отца Логинова А. Ф.

Семья Логиновых.

Радио

2 ФЕВРАЛЯ

Первая программа по станции на волне 4,5 метра и по городской радиосети.

Радиожурнал **«У нас в городе»** (8-38).

Вторая программа (художественное вещание) передается по станции на волне 4,3 метра с 14 до 24 часов.

Телевидение

2 ФЕВРАЛЯ

В помощь школе (16-30). **Для малышей.** Мультипликационный фильм (17-00). **Для школьников.** Внимание, физики! (17-20). **«Снегурочка»** — художественный фильм (17-50). **Открытия** (19-00). **«Валерий Чкалов»** — художественный фильм (19-10). **Концерт** (20-40).

В театрах, цирке и кино

Драмтеатр им. ЛУНАЧАРСКОГО.
ДУРОЧКА. Начало в 7-30 вечера.

Театр ОПЕРЕТТЫ.
СЕВАСТОПОЛЬСКИЙ ВАЛЬС. Начало в 7-30 вечера.

Концертный зал ФИЛАРМОНИИ.
1 и 2 февраля. Концерты мастеров Московской эстрады при участии ЕФИМА НЕЙДА и СЕРГЕЯ ЗУЕВА (юмор, сатира, пародии, конферанс). Начало в 5-30 и в 9-30 вечера.

ГОСЦИРК.
ТЕРЕЗА ДУРОВА И ГАСТРОЛИ ВНОВЬ ПРИБЫВШИХ АРТИСТОВ. Начало в 7-30 вечера. В воскресенье, 2 февраля, ТРИ БОЛЬШИХ ПРЕДСТАВЛЕНИЯ в 12, в 3 часа дня и в 7 час. 30 мин. веч.

Кинотеатр «КОСМОС».
1. Новая американская кинокомедия БЫТЬ ИЛИ НЕ БЫТЬ (9-40, 11-40, 1-40, 3-40, 5-40, 7-40, 9-40). 2. Новый цветной киносборник МИСТЕР ТВИСТЕР (9-30, 2-40 — для детей). Новый польский художественный фильм ОСОБНЯК НА ЗЕЛЕНОЙ (11-10, 1, 4-30, 6-20, 8-10, 10 — дети до 16 лет не допускаются).

Кинотеатр «ПИОНЕР».
СЛЕПАЯ ПТИЦА (9-30, 11-10, 12-50, 2-30, 4-10). СТРАНА ДРЕВНЕЙ КУЛЬТУРЫ (5-30). ЧАЙКОВСКИЙ (6-30). НЕПРИДУМАННАЯ ИСТОРИЯ (8, 9-50).

Кинотеатр «ОКТЯБРЬ».
УЛИЦА МЛАДШЕГО СЫНА (10, 2). ВОСКРЕСЕНЬЕ В БУДНИЙ ДЕНЬ (12, 4, 5-50, 7-40, 9-30).

Кинотеатр «МЕТАЛЛУРГ».
Кинокомедия КУКЛЫ СМЕЮТСЯ (10, 12, 2, 4, 5-50, 7-40, 10).

Кинотеатр «ПРОГРЕСС».
КАНИКУЛЫ (10, 2). ЧЕЛОВЕК, КОТОРЫЙ СОМНЕВАЕТСЯ (12, 4, 5-50, 7-40, 9-30).

Дворец культуры СТРОИТЕЛЕЙ.
КОЛЛЕГИ (3, 5, 7).

Дом культуры ШАХТЕРОВ.
УВОЛЬНЕНИЕ НА БЕРЕГ (3). Художественный фильм ШАЙКА БРИТОГОЛОВЫХ (5-15, 7-15, 9-15 — дети до 16 лет не допускаются). СНЕЖНЫЕ ДОРОЖКИ (к сеансу в 9-15).

Дом культуры ХИМКОМБИНАТА.
САМОЛЕТЫ НЕ ПРИЗЕМЛИЛИСЬ (1, 3, 5, 7, 9).

Клуб КОКСОХИМЗАВОДА.
АННА НА ШЕЕ (5, 7, 9 — дети до 16 лет не допускаются).

Клуб ГРЭС.
Новый художественный фильм ОСОБНЯК НА ЗЕЛЕНОЙ (3, 5, 7, 9).

СМОТРИТЕ
на экранах Кемерова и области
НОВУЮ КИНОПОВЕСТЬ

Роли исполняют: Станислав Микульский, Барбара Рыльска, Венчислав Глинский, Магдалена Соколовска.
Производство творческого об'единения «Сирена», Польша.

Кемеровский горный институт
об'являет
О ЗАЩИТЕ ДИССЕРТАЦИЙ
на соискание степени кандидата технических наук горными инженерами:

Стрекачинским Глебом Андреевичем на тему:
«Теоретическое обоснование и исследование параметров основных элементов гидрошахты» и

Гранкиным Александром Ивановичем на тему:
«Выбор рациональных систем разработки Гремячинского месторождения Кизеловского угольного бассейна».

Защита диссертаций состоится 14 февраля, в 14 часов, в актовом зале Кемеровского горного института.

Смирновым Виталием Николаевичем на тему:
«Исследование схем подготовки выемочных полей в условиях Прокопьевско-Киселевского района Кузбасса» и

Зиновьевым Александром Александровичем на тему:
«Исследование работы погружного бурильного молотка на воздушно-водяной смеси».

Защита диссертаций состоится 15 февраля, в 10 часов утра, в актовом зале Кемеровского горного института.

Сигаевым Евгением Александровичем на тему:
«Исследование гидроотбойки угля пульсирующими струями» и

Шмоновым Константином Сергеевичем на тему:
«Исследование вопроса выбора крепи вертикальных стволов на примере Кузнецкого бассейна».

Защита диссертаций состоится 15 февраля, в 16 часов, в актовом зале Кемеровского горного института.

С диссертациями можно ознакомиться в библиотеке института.

Строительное управление № 3 треста «Кемеровожилстрой»
ПРИГЛАШАЕТ
на строительство завода синтетического волокна
дипломированных электросварщиков, квалифицированных каменщиков, арматурщиков, бетонщиков и монтажников по монтажу сборного железобетона. Одинокие обеспечиваются общежитием.
Обращаться: улица Красная, 6, стройуправление № 3, в отдел кадров.

ТРЕБУЮТСЯ

БАЗЕ «РОСГАЛАНТЕРЕЯ» — **бухгалтер, кладовщики, зав. складом.**
Обращаться: г. Кемерово, ул. Вокзальная, 4. Тел. 2-29-15.

КЕДРОВСКОЙ АВТОБАЗЕ автотреста № 1 комбината «Кузбассуголь» — **шоферы** со стажем не менее трех лет на дизельные автомобили «МАЗ-525», «МАЗ-205», «ЯАЗ-210 Е», «КРАЗ-222». Одинокие обеспечиваются общежитием, семейным предоставляется жилье в течение 5—7 месяцев.
Обращаться: Рудничный район, поселок Ново-Кедровка, Кедровская автобаза, в отдел кадров.

КОМБИНАТУ БЫТОВОГО ОБСЛУЖИВАНИЯ № 2 — **мастера:** по радио и телевизорам, часовые, по сложной бытовой технике, по ремонту и индивидуальному пошиву обуви, по индивидуальному пошиву одежды. Работать на шахтах «Бутовская», «Промышленская», Кедровском разрезе и в Кировском районе г. Кемерова.
Обращаться: г. Кемерово, Рудничный район, ул. Гравийная, 17, с 9 утра до 5 часов вечера. Тел. 4-93, 5-59, 5-42.

ГОРТОПСБЫТУ — **плановик, счетные работники.**
Обращаться: г. Кемерово, улица Лермонтова, 30-а.

Кемеровский НИИХП
имеет возможность
РЕАЛИЗОВАТЬ
по безналичному расчету излишние лабораторные приборы и оборудование.
Адрес: г. Кемерово-99, улица Д. Бедного, 1. Тел. 5-55-31.

Вниманию охотников и рыболовов!

Секция охотников и рыболовов при Кемеровском областном совете ДСО «Спартак» проводит работу по приему в члены секции, консультации по вопросам подготовки и сдачи охотминимума и прием членских взносов от охотников и рыболовов за 1964 год.

Место и время работы:

1. Клуб автомобилистов, ул. Луначарского, 26 — с 4 до 8 часов вечера ежедневно, кроме понедельника.

2. Рудничный район, ДК шахтеров, при районном спортсоюзе — с 2 до 6 часов вечера ежедневно.

Президиум совета
ДСО «СПАРТАК».

ДОЗ треста «Железобетонстрой» г. Кемерова
ПРОДАЕТ ПИЛОМАТЕРИАЛ
некондиционный
3-го сорта по 17 руб. 10 коп. за кубометр, 4-го сорта по 13 руб. 90 коп. за кубометр, обопал по 11 руб. 10 коп. за кубометр.

Утерянный диплом № К 186714 на имя Гейда Раисы Алексеевны, выданный Кемеровским химическим техникумом 4 октября 1963 г., **считать недействительным.**

Утерянные квитанции серии РР с № 451276 по № 451425 с печатью Кемеровского филиала по ремонту весоизмерительных приборов **считать недействительными.**

АДРЕС РЕДАКЦИИ И ИЗДАТЕЛЬСТВА: г. Кемерово, ул. Трудовая, 64. **ТЕЛЕФОНЫ:** редактора 6-61-54, заместителей редактора 6-70-82 и 6-65-74, приемная 6-69-74, ответственного секретаря 6-68-81, зам. ответственного секретаря 6-65-63, отделов редакции: промышленного производства и партийной жизни 6-67-46 и 6-60-72, сельскохозяйственного производства и партийной жизни 6-63-02 и 6-62-37, идеологического 6-66-73 и 6-62-01, советского строительства и быта 6-64-84, строительного 6-69-44, отдела писем и рабселькоров 6-61-83 и 6-66-52, об'явлений 6 68-72, фотокорреспондента 6-69-74, отдела информаций 6-67-32, бухгалтерии 6-67-82, директора типографии 5-59-46.

ОП05970. Типография «Кузбасс», Облполиграфиздат. Тираж 145.000 экз. Заказ № 5460.