Кемеровская областная библиотека ГАЗЕТНО-ЖУРНАЛЬНЫЙ ФОНД

ПРОЛЕТАРИИ ВСЕХ СТРАН, СОЕДИНЯЙТЕСЬ!

КУЗБАСС

ОРГАН КЕМЕРОВСКИХ ПРОМЫШЛЕННОГО И СЕЛЬСКОГО ОБКОМОВ КПСС, ОБЛАСТНЫХ ПРОМЫШЛЕННОГО И СЕЛЬСКОГО СОВЕТОВ ДЕПУТАТОВ ТРУДЯЩИХСЯ

Год издания 43-й № 279 (11334). | Среда, 25 ноября 1964 года. | Цена 2 коп.

ОБЕСПЕЧИТЬ ВЫПОЛНЕНИЕ ПЛАНА В СОВНАРХОЗЕ СССР

Совнархозы союзных республик совместно с отраслевыми управлениями СНХ СССР должны рассмотреть в ближайшие дни причины неудовлетворительной работы ряда предприятий и принять меры для того, чтобы обеспечить выполнение ими годовых заданий. Такое решение приняла 23 ноября коллегия Совета народного хозяйства СССР.

На заседании коллегии отмечалось, что план производства в целом перевыполняется. За десять месяцев дополнительно дано значительное количество минеральных удобрений, металла, автопокрышек, электроэнергии, продукции машиностроения, лесных и строительных материалов. Выполнен план производства товаров народного потребления. Легкая и пищевая промышленность выпустила продукции сверх плана почти на полтора миллиарда рублей.

Несмотря на общие удовлетворительные показатели, в работе промышленности имеют место и недостатки. Не выполнили план снижения себестоимости продукции Волго-Вятский, Северо-Кавказский, Кузбасский и некоторые другие совнархозы РСФСР, а также Целинный и Грузинский совнархозы, хотя удельный вес предприятий, не выполняющих задания, систематически уменьшается, число таких заводов и фабрик, особенно в Азербайджанском, Красноярском, Карагандинском и Восточно-Сибирском совнархозах, еще велико.

В обсуждении вопроса о работе промышленности в оставшиеся дни ноября и в декабре участвовали представители республиканских совнархозов.

(ТАСС).

Москва, 23 ноября.

ВОЗЬМЕМ РУБЕЖИ МАЯКОВ!

НАШ ГЛАВНЫЙ РЕЗЕРВ

ПЕРЕДОВЫЕ коллективы мы не случайно называем маяками. Их животворный опыт открывает и освещает самый прямой и самый короткий путь к достижению более высокой производительности труда и улучшению всех технико-экономических показателей, он ломает старое, привычное, революционизирует мысль и действие. И в самом деле. Угольные комбайны применяются на шахтах бассейна уже давно — с 1949 года. Но до последних лет максимальная месячная производительность их лишь дважды превышала 25-тысячный рубеж. Низкой была и средняя — всего восемь тысяч тонн в 1961 году.

Но вот бригада П. Титова с «Чертинской-1» дает на ЛГД за месяц 33 тыс. тонн, горняки шестого участка с «Полысаевской-2» «Донбассом» выдают уже более 40 тыс. тонн. Возможности нашей техники в умелых руках, при хорошей организации дела показали бригады Н. Малютина и Г. Конончука. Первая добыла с помощью узкозахватного комбайна более пятидесяти, вторая — свыше 76 тысяч тонн. Не крупицы — целые жемчужины передового опыта выдали эти коллективы-новаторы. Партийные организации, специалисты-угольщики многое сделали, чтобы свет маяков проник в возможно большее число лав. И теперь добычей 25 тысяч тонн на комбайн никого не удивишь, она стала обычной, рядовой. Успехи отдельных бригад были как бы следствием героизма отдельного порыва. Но они явились, говоря словами В. И. Ленина, началом **длительного и упорного героизма массовой и БУДНИЧНОЙ работы.** Бригады И. Канавина с шахты «Комсомолец» и А. Орловского с «Чертинской-1» с начала шестого года семилетки добывают ежемесячно в среднем по 28 тысяч тонн. Рекорд круглый год! Они уже перешагнули 300-тысячный показатель. Их опыт особенно ценен, потому что убедительно доказана возможность отличной работы в течение длительного периода.

Опыт и успехи передовых бригад стали своеобразным интенсификатором скоростной добычи. За десять минувших месяцев производительность комбайнов по бассейну составила в среднем 9.957 тонн. Прирост за три года — без малого две тысячи тонн! А передовики указывают все новые резервы. Или возьмем наших щитовиков. Целое ожерелье рекордов появилось в последние месяцы на Прокопьевском и Киселевском рудниках. Бригады А. Райдера, В. Банщикова, К. Штрака, Е. Митяшина, П. Мякишева довели месячную производительность щитового забоя до 30—60 тысяч тонн. Получены хорошие результаты бригадами, внедряющими комплексы: А. Федорова с «Томь-Усинской-1-2», А. Никитина с «Абашевской-3-4», В. Горлушина с шахты имени Ем. Ярославского.

У многих еще свежо в памяти впечатление тех недалеких дней, когда бригада Г. Идрисова на шахте «Коксовая-1» прошла за месяц одним забоем 305 метров штрека. Здорово! — говорили тогда. А сегодня мы печатаем рассказ бригадира С. Шевчука, который вместе со своими товарищами ранее рекордный результат сделал нормой. Их опыт, опыт бригад Н. Кочеткова и А. Хмелева, которые в отдельные месяцы давали по тысяче с лишним метров, доказывает, что задача — обеспечить в новом году среднемесячное подвигание основных выработок по Кузбассу не менее 100 метров — вполне реальна, хотя надо поднять его на 20 м, т. е. сколько за три предыдущих года.

Драгоценный опыт передовиков накоплен и в других отраслях хозяйства. Мастерством варить сталь славятся металлурги второй печи Кузнецкого комбината, где трудятся тт. Шабалов, Кузнецов, Скурятин, Костин. Над железными рудниками Горной Шории ярко светит маяк бригады бурильщиков В. Гилева из Таштагола. Есть немало примеров скоростной и высококачественной работы у наших строителей, химиков, энергетиков, автомобилистов, машиностроителей, тружеников сельского хозяйства, во всех коллективах. Да если добавить еще опыт других районов страны и зарубежный! Это же настоящее богатство, неиссякаемый резерв улучшения всех показателей труда советских людей.

По-хозяйски собирать и возможно полнее применять его в интересах и всего общества, и каждого работника в отдельности — первейшая обязанность партийных, профсоюзных, комсомольских организаций, дело чести всех специалистов. Школы передового опыта, подробное описание его в массовых брошюрах и плакатах, в местных газетах, ознакомление с ним непосредственно на рабочем месте — все эти и другие действенные формы пропаганды надо лучше использовать. А главное — повысить ответственность командиров производства, специалистов за его внедрение. Надо обличать как рутинеров людей, которые знают существо нового, не прочь при удобном случае призвать всех внедрять его, а сами делают по-старому. Опыт высокопроизводительной работы должен в новом году лечь в основу планов повышения производительности труда всех бригад.

Возьмем рубежи маяков!

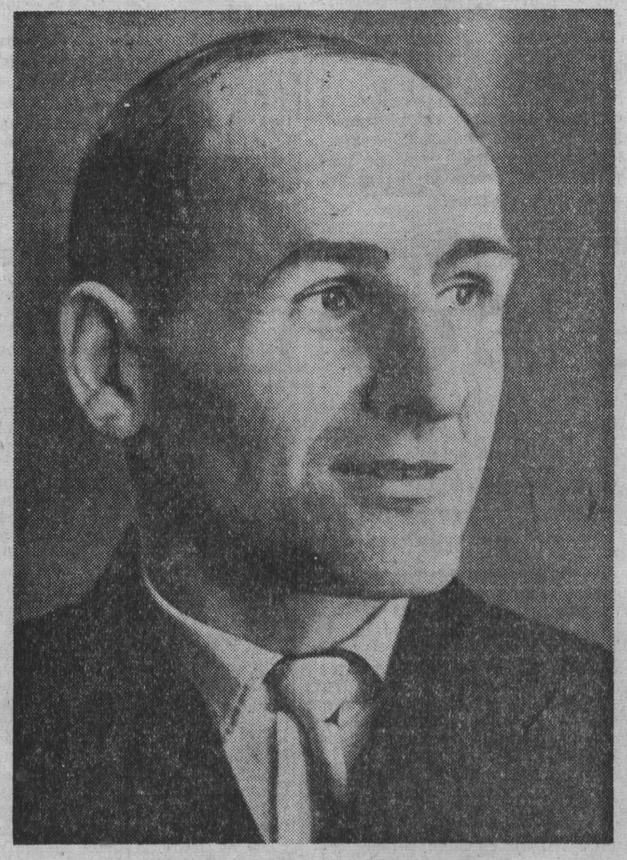

Бригадир С. ШЕВЧУК.

3.500 метров штреков — такую задачу поставили перед собой на нынешний год проходчики бригады Станислава Стаховича Шевчука с шахты № 13 Киселевского рудника. Год на исходе. Как выполняются обязательства? Мы попросили рассказать об этом вожака передового коллектива.

С. ШЕВЧУК: 3.500 БУДЕТ

— Прежде всего, — говорит Станислав Стахович, — мне хотелось бы рассказать об одном инциденте, который произошел несколько месяцев назад. Приехали к нам проходчики с шахты им. Вахрушева. Побеседовали мы с ними, как всегда, в забой сводили, показали, что и как. А когда поднялись на-гора, один из гостей и заявляет: «Конечно, работаете вы сейчас неплохо. Но ведь так бывает не всегда». И показывает мне цифру 140 метров. Есть, действительно, у нас такая. Но что можно высокопроизводительно трудиться не только в отдельные месяцы рекордов, а в течение длительного времени — тоже факт. И доказала это наша бригада. Кстати, и 140 метров — не так уж мало, если учесть, что штрек пробивали по пласту Лутугинскому, много присекали породы, крепили сплошняком, в отдельные сутки ставили по 50—60 кругов. Раньше здесь большой удачей считался уход в 60 метров за месяц. Значит, в любых условиях можно давать не менее ста метров в месяц.

В нашей бригаде 26 человек. Проходим мы, как правило, основные штреки двухпутевого сечения. В забое одновременно работают *две* углепогрузочные машины, а для подачи порожняка и откатки груженых вагонеток бригаде выделен электровоз «Малютка». По уходу работаем в три смены, а в четвертую настилаем капитальные пути, укладываем желоба для стока воды и тротуары. Таким образом, *выработки мы сдаем полностью готовыми.*

Проходческий цикл начинается с бурения шпуров. Кстати, наш забой оборудован четырьмя ручными электросверлами (два находятся в работе, а два — в резерве). Обуривание ведут 3 человека. Верхние шпуры бурятся с полка на козлах, которые имеют метровую высоту и 1,5 метра в длину. Бурение занимает примерно 20 минут. Остальные проходчики в это время занимаются подготовкой крепежа и доставкой его в забой. Совмещение операций в пространстве и времени — закон работы нашей бригады.

Но вот забой отпален. Первой вступает в работу углепогрузочная машина, расположенная у лежачей стороны пласта — уложен капитальный путь. С отставанием на 3-4 метра по висячей стороне идет вторая машина. Под погрузку подается сразу две вагонетки, по одной на каждую машину. Загрузив «свою» вагонетку, первая машина не прекращает работы и продолжает грузить уголь перед фронтом погрузки второй. Следует заметить, что на углепогрузочных машинах у нас могут работать многие, а на электровозе — почти все.

После уборки угля на лежачей стороне пласта сразу же приступаем к креплению. А потом снова за электросверла.

Как видно, организация труда в нашей бригаде доступна каждому коллективу. И мы рады, что на Киселевском руднике наш опыт скоростной проходки взяли на вооружение многие горняки. Значит, и у них будут большие уходы. А это самое главное для своевременной подготовки очистного фронта.

Трудностей в течение нынешнего года нам приходилось преодолевать немало. В общей сложности нам пришлось почти 200 метров пробиваться через крепкие породы. А штреки по пласту V Внутреннему пройдены на длину 460 метров со значительной присечкой породы.

Сейчас на счету бригады более трех тысяч метров горных выработок. Заветный рубеж не за горами!

☆

ТОЛЬКО ПО-СКОРОСТНОМУ

☆ ☆ ☆

Рассказ С. Шевчука мы попросили прокомментировать зам. главного инженера комбината «Кузбассуголь» Алексея Петровича КОСТАРЕВА.

— Показатели работы скоростной проходческой бригады тов. Шевчука по проведению выработок основного направления, — заявил т. Костарев, — в текущем году наилучшие не только на Киселевском руднике, но и в Кузнецком бассейне. И что важно: высоких показателей бригада С. Шевчука добивается не в отдельные месяцы, а на протяжении длительного периода. То, что считалось еще недавно рекордом, в этом коллективе стало повседневным делом, нормой. И это в условиях, в которых трудятся многие проходческие бригады бассейна и, в первую очередь, шахт Прокопьевско-Киселевского района.

Вот почему нами намечена обширная програма по пропаганде, а главное — по внедрению доступного всем опыта т. Шевчука и его товарищей. При этом мы добиваемся, чтобы как можно больше бригад укрупнить, перевести на скоростные графики работы.

Что дают практически каждой шахте 3.000—3.200 метров уходов в год? Это, во-первых, доступ к запасам угля в 800.000 тонн. Во-вторых, это высокая попутная добыча. В бригаде С. Шевчука за десять месяцев текущего года она составила 35 тысяч тонн угля. В-третьих, скоростная проходка экономически самая выгодная.

Опыт работы передового коллектива уже принят на вооружение многими проходческими коллективами. В результате темпы проведения подготовительных выработок основного направления в целом по комбинату возросли за девять месяцев на 12 процентов. Особенно высоки они на Прокопьевском, Киселевском и Беловском рудниках. По одиннадцати шахтам они уже превышают 100 метров. Так, по шахте «Чертинская-Южная» среднемесячные темпы проведения подготовительных выработок основного направления составляют 163,3 метра, по шахтам № 13—137,4 № 3-3-бис — 130,4, «Полысаевская-Северная» — 126,4, имени Калинина — 126,2 метра.

Главное сейчас — закрепить достигнутые результаты, не ослаблять усилий по концентрации техники, людских и материальных ресурсов. Между тем с этой работой кое-где медлят. Так, по тресту «Анжероуголь» средняя численность бригад составляет всего 16 человек, а в «Ленинугле» и того меньше — 14. Очень низки темпы подвигания подготовительных забоев на Кемеровском, Анжерском и Осинниковском рудниках.

Перед инженерно-техническими работниками, проходчиками бассейна в новом, 1965 году стоят еще более ответственные задачи. В частности, предстоит в короткий срок освоить единые по Советскому Союзу нормативы месячных темпов проведения выработок основного направления, которые, как известно, вступили в силу с 1 октября. Намечено количество скоростных бригад по бассейну довести до 150—180, что позволит на 30—40 процентов уменьшить число забоев, одновременно находящихся в работе. **СТАВИТСЯ ЗАДАЧА УЖЕ В 1965 ГОДУ ДОВЕСТИ ТЕМПЫ ПРОВЕДЕНИЯ ПОДГОТОВКИ ГОРНЫХ ВЫРАБОТОК В СРЕДНЕМ ПО БАССЕЙНУ ДО 100 МЕТРОВ В МЕСЯЦ.**

Для достижения этой цели наряду с организационными и техническими мерами областным правлением НТО-горное и комбинатом «Кузбассуголь» принято решение о проведении в первом полугодии будущего года конкурса на лучшие проходческие бригады. В отличие от ранее проведенного в новом конкурсе могут принять участие не только те, кто занят на проведении основных выработок, но и проходчики мелкой нарезки, а также бригады по комплексной подготовке выемочных участков и пластов. Для победителей — бригад и инженерно-технических работников — установлено десять поощрительных денежных премий. Выделены также путевки на Выставку достижений народного хозяйства СССР в г. Москву.

Высокие скорости проходки, достигнутые бригадой С. Шевчука в довольно-таки трудных горногеологических условиях, по плечу многим шахтерским коллективам. И на них сейчас должны равняться все проходчики Кузбасса.

ВПЕРЕДИ БРИГАДЫ И. КАНАВИНА и А. ОРЛОВСКОГО

В минувшую субботу очистная бригада Ивана Канавина с шахты «Комсомолец» Ленинского рудника первой в Кузбассе перешагнула 300-тысячный рубеж. Заветный рубеж достигнут! То, что раньше 25—30 тысяч тонн угля в месяц считалось рекордом, для передового коллектива стало нормой.

Сейчас бригада заканчивает отрабатывать 102-ю лаву и готовится перейти в новую. Естественно, возникнут дополнительные трудности и неурядицы, из-за которых, может быть, придется несколько дней минусовать. Однако горняки рассчитывают до конца года выдать еще не менее 30 тысяч тонн угля. Иными словами, они хотят довести годовую производительность узкозахватного комбайна до 330 тысяч тонн.

Перешагнула заветный рубеж и бригада Анатолия Орловского с шахты «Чертинская-1» Беловского рудника. В сложных условиях работает этот коллектив. Лава короткая — всего лишь 100 метров. (У И. Канавина — 250 метров). К тому же при каждой стружке приходится переезжать два штрека. Несмотря на все эти трудности, чертинцы отстают от бригады И. Канавина всего лишь на 4.500 тонн угля. А 24 ноября они тоже рапортовали:

— 300 тысяч есть!

А как идут дела у инициаторов движения за 300 тысяч—у бригады Василия Шумилова? С начала года ею добыто более 230 тысяч тонн топлива.

А. ЗАВГОРОДНИЙ,
корр. «Кузбасса».

7-летнее задание— ДОСРОЧНО!

Центральный Комитет КПСС и Совет Министров СССР поздравили коллектив нефтепромыслового управления им. XXII с'езда КПСС Азербайджанской ССР с замечательной трудовой победой — досрочным выполнением семилетнего задания по добыче нефти.

За годы семилетки добыча нефти на промыслах этого управления увеличилась на 86 процентов, почти вдвое повысилась производительность труда, получено около четырех миллионов рублей сверхплановой прибыли.

ЦК КПСС и Совет Министров СССР выразили уверенность в том, что нефтяники Азербайджана используют положительный опыт нефтепромыслового управления им. XXII с'езда КПСС и добьются еще более высоких показателей в развитии нефтяной и газовой промышленности республики.

—◆—

Совхоз «Спутник»

БАРНАУЛ, 23 ноября. (Корр. ТАСС). На окраине Барнаула возникает «стеклянный» городок. Здесь будет теплично-парниковый совхоз «Спутник» — один из крупнейших в стране. Площадь под парниками достигнет в хозяйстве 150 тысяч квадратных метров.

Новый совхоз обеспечит свежими овощами население трех городов края — Барнаула, Бийска, Рубцовска.

СРАЗУ ПОД ДВУМЯ ЩИТАМИ

228 тысяч. Столько тонн угля в текущем году решили добыть щитовики бригады М. Стрельбицкого с киселевской шахты № 13.

Как выполняется обязательство?

Отвечая на этот вопрос, Михаил Стрельбицкий рассказал вашему корреспонденту.

— Наша бригада водит щиты мощностью в 3,5—4,5 метра на сближенных пластах. За 10 месяцев нами отгружено на-гора 178.812 тонн топлива.

Таким образом, мы немного отстали от своего обязательства. Чтобы наверстать упущенное, совместно с инженерами шахты на участке разработан график скоростного опускания перекрытий. Он предусматривает ежесуточную добычу не менее двух тысяч тонн.

Мы уверены в том, что свое годовое обязательство перекроем.

(Корр. «Кузбасса»).

ЕСТЬ ЕЩЕ ПОРОХ В ПОРОХОВНИЦАХ!

На «Зиминке-Капитальной» потребовалось срочно пройти 50-метровый шурф. Но проходчики шахты заняты на других не менее важных работах.

Узнав о затруднениях родного предприятия, пенсионеры К. Соломасов, Д. Кабин, А. Лазарев, И. Соломасов, И. Атучин, Е. Борисов, А. Кистанов и И. Дудник пришли на шахту и сказали:

— Готовы пройти этот шурф.

Из горняков-ветеранов создали бригаду. Ее возглавил Герой Социалистического Труда К. Я. Ворошилов.

Уже 12 дней трудятся ветераны. За это время они прошли 35 метров шурфа. Каждый проходчик на 20 процентов перевыполняет норму.

— Есть еще порох в пороховницах у наших пенсионеров, — говорят зиминцы.

(Корр. «Кузбасса»).

ПРЕМИЯ ЗА БЕРЕЖЛИВОСТЬ

Трактор плюс трактор, комбайн плюс комбайн — под таким девизом трудятся многие механизаторы Беловского района. На эксплуатации машин они ежегодно экономят десятки тысяч рублей. Это выгодно и государству, и самим механизаторам. Так, тракторист совхоза «Горскинский» И. С. Тушинцев в нынешнем году за сохранность техники получил 105 рублей премиальных, а В. С. Глазков — 72 руб. Всего в этом совхозе доплату к основному заработку за бережливость получили 43 механизатора. Им начислили 2.231 рубль.

В совхозе «Моховский» премировано 50 человек. Хорошо организовано соревнование за сохранность техники в совхозах «Бачатский» и «Пермяковский». Всего в районе премиальные получают 200 механизаторов.

К сожалению, не везде руководители хозяйств правильно понимают девиз трактор плюс трактор. Например, в совхозах «Родина», «Карагайлинский» и «Рассвет» многие механизаторы эксплуатируют технику бережно. Но ни одного рубля за сохранность техники им не выплатили. Такая скупость может дорого обойтись хозяйствам.

(Корр. «Кузбасса»).

АДРЕС НОВОСТЕЙ:

НОВОКУЗНЕЦК

ЗА КОММУНИСТИЧЕСКИЙ ТРУД

Отряд разведчиков будущего на Запсибе увеличился на днях на 42 человека. Теперь их на заводе 220.

Весь коллектив молодого предприятия включился в соревнование за коммунистический труд.

ОПЫТ ЛУЧШИХ — ВСЕМ

Общественные инспектора и методисты школ рабочей молодежи Кузбасса и города Иркутска участвовали в семинаре, состоявшемся в Новокузнецке. Инспектор гороно т. Григорьева рассказала о деятельности школ рабочей молодежи города. Директор школы № 1 т. Воробьев поделился опытом организации воспитательной работы. Участники семинара побывали на открытых уроках, ознакомились с выставкой наглядных пособий, прослушали лекцию-концерт в исполнении учащихся школы № 1.

ЗАХОДИТЕ В «РАДУГУ»

В Заводском поселке открылся крупнейший в городе продовольственный магазин «Радуга». Он оснащен современным оборудованием. С начала года в городе открылось 18 новых магазинов и 13 предприятий общественного питания.

ЕЩЕ ОДНА АТС

В Куйбышевском районе начала работать новая автоматическая телефонная станция на 1.000 номеров. Ранее вступила в строй АТС на Запсибе.

(Корр. «Кузбасса»).

В амбарах кипит работа

В совхозах и колхозах Ленинск-Кузнецкого района заготовлено для весеннего сева 37 тысяч тонн семян. Хорошо очищают их в совхозе «Мунгатский». На четвертой ферме, например, из 6.900 центнеров отсортировано и проверено в контрольно-семенной лаборатории 4.600 центнеров.

На первой ферме совхоза «Тарадановский» в очистке семян участвуют домохозяйки. Хорошо работают Е. Плохина, М. Плаксина, М. Черных, З. Юрьева А. Перевозчикова и другие. Они ежедневно готовят не менее 20 тонн зерна.

Г. УМНОВ.

Когда дорога проторена...

В совхозе «Черкасовский» механизированные звенья оправдали себя и на уборке урожая, и на вспашке зяби. Поэтому для вывозки местных удобрений тоже созданы такие звенья.

Так, в первом отделении на погрузке используется трактор с механической лопатой и на вывозке—пять автомашин и столько же тракторов с тележками. Примерно такое же звено действует и во втором отделении. Для третьего и четвертого отделений организован один отряд. На его вооружении — погрузочная эстакада, грейферный погрузчик, 10 автомашин и два трактора «Беларусь» с тележками. Пятое и шестое отделения имеют такие же отряды.

Хорошо они работают: что ни день — на поля вывозят больше 1.000 тонн перегноя. Дирекция совхоза сейчас разрабатывает мероприятия поощрительной оплаты труда трактористов и шоферов.

М. КОЙДЕНКО.

Научные исследования студентов

Каковы возможности и пути рационализации режимов прокатки на листовых станах? Этим вопросом заинтересовались студенты Сибирского металлургического института М. Шестернев и Н. Фролов. Занимаясь в научном кружке, возглавляемом доцентом В. С. Целуйковым, они успешно ведут исследовательскую работу.

Студенты этого же института Б. Ткачев и А. Лужиных под руководством профессора М. А. Зайкова изучают динамику прокатки между валками, имеющими различные окружные скорости. Результаты исследований обсуждались на научной сессии вуза. Изложение доклада о них включено в готовящийся к печати научный сборник.

В Сибирском металлургическом институте работает ряд студенческих научных кружков.

(Корр. «Кузбасса»).

ПРОВЕРЯЕМ ВЫПОЛНЕНИЕ ОБЯЗАТЕЛЬСТВ

У красной черты года

НАПОМНИМ: совхоз «Демьяновский» прошлый год закончил с убытком в 314 тысяч рублей; кроме того, в связи с удорожанием кормов и семян на этот год перешло 135 тыс. рублей заведомых убытков.

Дирекция и парторганизация организовали обсуждение итогов работы за прошлый год на фермах, в бригадах и звеньях. Люди с большой заинтересованностью вскрывали неиспользованные резервы, вносили ценные предложения по улучшению хозяйственной деятельности. Было решено уже в этом году раз и навсегда покончить с убытками.

О том, как это будет сделано, демьяновцы рассказали в «Кузбассе» в апреде этого года. «Мы считаем делом своей чести, главным в нашей работе, — писали они, — вместо 314 тысяч рублей убытков получить 35 тыс. рублей прибыли».

Позади три квартала этого года. Пора подводить некоторые итоги.

В земледелии плановая урожайность перекрыта. Особенно хорошо получилось с горохом. Намечали посеять тысячу гектаров и собрать по 12 центнеров с га. Посеяли 1.745, урожайность выше плановой. Есть успехи и во многом другом. В результате за девять месяцев хозяйство получило 17 тыс. рублей чистой прибыли.

К сожалению, были и промахи. Наиболее серьезные — в производстве картофеля, особенно раннего. Совхоз «Демьяновский» его не получил. И потерял на этом 30 тысяч рублей. А вообще тут намечали вырастить по 200 центнеров клубней на гектаре и только за этот счет взять 50 тыс. рублей дохода. Не получилось такого урожая.

Не будь этих срывов, совхоз уже рапортовал бы о перевыполнении своих обязательств по прибылям.

Сейчас директор совхоза Г. Я. Саяпин о конечных итогах года не высказывает твердого мнения. Его прогноз таков: убытков наверняка не будет; что касается прибылей, то 35 тыс. рублей тоже, наверное, не выйдет, но тысяч 10—13 наберется.

Мнение, как видим, уверенностью не отличается. Почему? На наш взгляд, дело тут вот в чем. Сейчас все решает продукция животноводства — ее количество и качество. Точнее — молоко, потому что на производстве его совхоз и специализируется. А в производстве молока руководители и животноводы хозяйства допускают серьезные промахи.

Вот вторая бригада первой фермы. В четырехрядном кирпичном коровнике, где механизированы доение, водопой, уборка навоза и раздача кормов, разместили 212 коров симментальской породы. Это очень крупные, высокопродуктивные животные. Корма и воды им надо много. Что они получают? 40 кг силоса, 4 кг сена, 2 кг концентратов на голову в сутки. Это около 9 кормовых единиц. Мало для симменталок. Потому они и дают сейчас всего по 4,8 кг молока в сутки.

А ведь есть возможность усилить рацион, обогатить его протеином и получать по меньшей мере 7-8 литров молока. Замётьте: в рационе нет соломы. А этого корма в совхозе очень много. Измельчать солому, запаривать, сдабривать, а еще лучше дрожжевать — большое подспорье.

И еще. Мы уже сказали, что демьяновцы посеяли много гороха и получили хороший урожай. Гороховой соломы в хозяйстве хватает. Но на корм скоту пока не пошло ни грамма. А ведь это богатый белком корм.

Г. Я. Саяпин считает, что из этой соломы лучше всего готовить муку, а потом уж давать ее коровам в смеси с силосом или другими компонентами. Все верно. Так готовьте же муку! Но тут начинаются надоевшие разговоры о том, что мало дробилок, что плохо они идут... Есть в совхозе комбайн с измельчителем соломы. Чуть ли не единственный в области. И он бездействует: ремень потеряли. Можно ли всерьез принимать все эти отговорки? Ведь речь идет о чести коллектива, выступившего инициатором областного соревнования.

Когда мы были в совхозе, на центральной ферме скот вторые сутки не получал воды: что-то случилось с водопроводом. Но никто не подумал, как напоить скот.

Вот так теряется молоко, утекают деньги, вспухает цифрами графа убытков. Есть у работников совхоза и такие беды, которые они не могут устранить сами. В связи со специализацией, проведенной, кстати, с неоправданной поспешностью, в хозяйстве стало не хватать кадров. Можно бы их пополнить. Но где жилье?

Стоят на центральной усадьбе коробки двух 24-квартирных домов. Подрядчик — Ленинское стройуправление — много раз обещал сдать жилье в эксплуатацию, но обещание выполнять не торопится.

В хозяйстве нет пунктов искусственного осеменения. А они нужны, как говорится, до зарезу: в совхозе сейчас около 1.700 коров. Нет и молокоприемного пункта, оснащенного приборами для определения кислотности и жирности молока. А разве сейчас без этого можно?

О нуждах совхоза хорошо знают и в производственном, и в областном управлениях. Но помощи пока нет.

При всех промахах совхоз «Демьяновский» все-таки на пути к рентабельной работе. Больше того, у него есть резервы для наращивания прибылей. Надо помочь ему закрепить, развить дальше все, что уже достигнуто.

П. АНОСОВ,
спец. корр. «Кузбасса».

Давид Давидович Дамма — слесарь по ремонту автоматов на Анжеро-Судженском гвоздильном заводе. Механизмы, которые он обслуживает, находятся в отличном состоянии. Он знает: от этого зависит выполнение производственного плана.

Коммунист Дамма — член комитета профсоюза, председатель группы содействия комитету партгосконтроля. И с этими общественными поручениями хорошо справляется.

НА СНИМКЕ: Д. Д. ДАММА.

Фото **К. Николаева.**

УДОБРЕНИЯ — ЭТО УРОЖАЙ

Кто-кто, а механизаторы звена Андрея Фрица из Яшкинского совхоза могут по достоинству оценить местные удобрения. Нынче они обильно удобрили поля под кукурузу и получили по 450—500 центнеров зеленой массы с гектара. А в среднем с каждого из четырехсот гектаров собрали по 325 центнеров корма.

И сейчас они не теряют времени — за осень по хорошим дорогам уже вывезли на поля около половины удобрений, запланированных под пропашные.

Вывозка перегноя продолжается.

(Корр. «Кузбасса»).

БЫТЬ БОРЦОМ!

ОБЗОР ПЕЧАТИ

В ЭТОМ обзоре пойдет речь о трех многотиражных газетах, которые выходят или выходили на важнейших стройках области — Западно-Сибирском металлургическом заводе, Кемеровском химкомбинате и на Абагурской аглофабрике.

В **«Металлургстрое»** по старой доброй традиции, как правило, работают подготовленные журналисты. У газеты большой рабкоровский актив.

В конце июля строители Запсиба праздновали замечательную победу — первая домна металлургического гиганта вошла в строй. Буквально через несколько дней редакция «Металлургстроя» опубликовала на видном месте список пусковых об'ектов года и начала широкую кампанию за их своевременный ввод.

Со страниц газеты не сходит рубрика «Сегодня на пусковых». Регулярно печатаются статьи с анализом положения дел на строительстве литейного и механического цехов, цеха тяжелых армокаркасов, отделения ректификации бензола, смолоперегонного отделения, конверторного цеха и комплекса прокатного стана «250» — пускового об'екта второго квартала будущего года.

Не все эти материалы равноценны, но есть в них главное — большая тревога за судьбу об'екта, стремление разобраться, что сдерживает строительство. Так, в статье «Внимание: неразбериха!» авторы П. Мелехин и В. Полюшко дали ясный и толковый анализ положения дел на строительстве литейного двора, вскрыли наиболее существенные ошибки в организации труда, в отношениях между генподрядными и субподрядными организациями. Сделали они это на конкретных примерах. Такая статья принесла несомненную пользу строителям, помогла им устранить недостатки.

Можно назвать десятки подобных статей, написанных не только работниками редакции, но и командирами производства, рядовыми рабочими. В числе их авторов — исполняющий обязанности главного инженера треста «Кузнецкметаллургстрой» Н. Хренников, заместитель начальника цеха ректификации бензола В. Таскаев, начальник литейного цеха А. Чешуин и многие другие.

Но, наряду с удачами, газета допускает и очевидные промахи, публикуя материалы, в которых сути на грош, а места они занимают много. Так, в одном из номеров газета напечатала статью В. Чижикова «В преддверии штурма», в которой, кроме путаных рассуждений о том о сем, ничего нет. Больше того, из этого материала трудно даже догадаться, о каком об'екте идет речь.

Недостатком в работе редакции является и то, что, руководствуясь стремлением «бить в одну точку», она часто повторяется в своих выступлениях. 2 сентября, например, газета опубликовала статью «Нужен бетон!» И уже в следующем номере тот же автор выступает с точно такой же статьей «Товарищ Судаков, стройка ждет бетон!». Тут разница только в заголовках да в словесном оформлении. Разумеется, такие повторы не украшают газету.

Хорошей традицией редакции газеты «Металлургстрой» является взыскательное отношение к очеркам и зарисовкам о лучших людях стройки. Таких материалов много, и сделаны они, как правило, добросовестно, с любовью. Газета держит под постоянным прицелом вопросы культурно-бытового обслуживания трудящихся.

Другое впечатление остается от газеты **«Строитель»** треста «Кемеровохимстрой». Она тоже выходит на крупнейшей стройке. Но, в отличие от «Металлургстроя», не занимает боевой, наступательной позиции, ограничивается регистрацией фактов.

В «Строителе» тоже заведена рубрика «Сегодня на пусковых об'ектах». А вот материалы, появляющиеся под этой рубрикой, носят чисто случайный характер. Они в большинстве своем фотографичны, лишены анализа. Вот, например, статья «Лицом к аммиаку». Она до отказа набита цифрами (есть фразы, в которых не меньше десятка цифр), но в ней ни малейшей попытки проанализировать состояние дел на пусковом об'екте.

В середине сентября газета опубликовала подряд три полосы, посвященные пусковым об'ектам химии. Во главу угла первой полосы поставлена статья начальника планового отдела треста Б. Глазачева. В ней, кроме итоговых цифр, ничего нет. И тут же внизу страницы «прилепилась» маленькая заметочка Л. Крылатых о строительстве важнейшего пускового об'екта большой химии — цеха разделения воздуха. Но ни в обширной статье, ни в заметке нет анализа недостатков, конкретных предложений.

Вторая и третья подборки мало чем отличаются от первой.

В одном из сентябрьских номеров газета дала на первой полосе шапку «Стройкам химии — широкий шаг!» Но под этой громкой шапкой нет серьезных материалов с пусковых об'ектов. Одна-единственная заметка «Остались считанные дни» о строительстве комплекса каустической соды на азотнотуковом заводе не меняет погоды. Материал этот выглядит в номере случайным. Эта «случайность» характерна и для многих других выступлений газеты. Она говорит об отсутствии ясной цели, четкой программы действий.

Любая многотиражная газета нуждается в квалифицированной помощи. И когда эта помощь приходит, ее результаты быстро сказываются. Ярким доказательством этого являются совместные выпуски областных, городских и многотиражных газет на важнейших пусковых об'ектах.

Возьмем, к примеру, об'единенный выпуск газет «Кузнецкий рабочий» и «Строитель» (трест «Кузнецкпромстрой») на строительстве второй очереди Абагурской агломерационной фабрики.

С первых же номеров **«Строителя на аглолентах»** (так стала называться многотиражка) взял правильный наступательный курс. Повторим подвиг запсибовцев! Достойно пронесем эстафету славы строителей Запсиба! — вот тон первых номеров газеты. Прославленные бригадиры В. Поляков, Н. Приблагин, В. Осипов, И. Фролов, И. Мартынюк выступили на страницах газеты с призывом с первого дня работать по-ударному.

Хорошо сделала редакция, взяв на вооружение такой боевой жанр, как рейдовый материал. Рейды по простоям автотранспорта, по работе столовых, ночной рейд по третьей смене сделали большое дело. Написаны они ярко и доказательно. Вполне закономерно, что каждое из этих выступлений заставило руководителей стройки принять меры. Об этом сообщила газета.

Большую и плодотворную работу провел «Строитель на аглолентах» по распространению починов бригад А. Козлова и В. Любимова. Козлов и его товарищи призвали строителей сдавать каждый об'ект на три дня раньше намеченного срока, а бригада Любимова решила не покидать об'ект, не выполнив сменного задания.

Важно то, что газета не только поддержала оба этих почина, но и помогла им развиться вглубь и вширь.

Свою задачу редакция «Строителя на аглолентах» решала успешно. В том, что номер за 30 октября вышел с аншлагом «Агломерат есть!», — и заслуга газеты.

Теперь об одном очень существенном недостатке всех трех газет. На стройках плодотворно работают первичные партийные организации, партийные группы. В их деятельности есть и недостатки. Но рубрика «Партийная жизнь» появляется в газетах очень редко. И под ней, как правило, сухие отчеты с собраний и заседаний. Надо, чтобы о партийной жизни рассказывал каждый номер газеты, чтобы систематически выступали партийные активисты, рядовые коммунисты.

Многотиражная газета стройки только в том случае оправдывает свое назначение, когда активно и настойчиво борется за своевременный ввод об'ектов, активно вторгается в жизнь, помогает партийным организациям воспитывать нового человека.

С НОВОСЕЛЬЕМ!

Преподавателей и учащихся Беловского медицинского училища можно поздравить с новосельем: они перешли в новое здание, построенное для них в центре города коллективом Ленинского строительного управления № 2.

На трех этажах училища оборудованы многочисленные кабинеты, классные комнаты, душевые, столовая, актовый зал и ряд других учебных и вспомогательных помещений. В новом здании педагогический коллектив получил возможность организовать кабинетную систему обучения.

На четвертом и пятом этажах размещены библиотека с читальным залом и общежитие на 300 мест. В каждой комнате будут жить по четыре человека.

Городские и областные организации выделили новоселам около 40 тысяч рублей для приобретения мебели, а больницы Белова помогают оборудовать медучилищу анатомический зал, патологический музей и другие кабинеты.

В Старо-Белове строители Ленинского стройуправления № 2 сдали также в эксплуатацию школу на 640 мест.

(Корр. «Кузбасса»).

ИСТОКИ

В этом месяце исполняется 35 лет со дня заключения первого договора о социалистическом соревновании между коллективами двух важнейших строек первой пятилетки — Кузнецкстроя и Магнитстроя. Тогда же, в середине ноября 1929 года, делегация строителей Кузнецкого металлургического завода впервые побывала у своих магнитогорских товарищей.

Сегодня мы публикуем отрывок из подготавливаемой к печати книги «История Кузнецкого металлургического комбината», в котором рассказывается об этом событии.

НАКАНУНЕ празднования двенадцатой годовщины Великого Октября бюро Кузнецкстроевского райкома ВКП(б) приняло решение послать на Магнитстрой делегатов для подписания договора о соревновании между строителями Кузнецкого и Магнитогорского металлургических гигантов. В состав бригады включили: от рабочкома — т. Елиозаренко, от административно - технического персонала — т. Локуциевский, двух человек — от рабочих и одного — от кооперации. Строители избрали из своей среды одного плотника и одного каменщика — тт. Шабанова и Охроменко. Управление Кузнецкстроя выделило в состав делегации комсомольца Голубкова и представителя инженерно-технической секции.

13 ноября делегация прибыла в Свердловск, где находилось в то время управление Магнитстроя. Сибиряков встретили как дорогих гостей.

Внимательно ознакомившись с делами на стройке, кузнечане убедились, что у них лучше продумана структура управления, намного меньше управленческий аппарат, а проектирование подвинулось дальше, чем у уральцев.

На следующий день состоялось об'единенное заседание месткома и инженерно-технической секции управления Магнитстроя совместно с прибывшей делегацией. В нем приняли участие представители Уральского областного отделения союза строителей, руководители отделов и рядовые сотрудники управления. Обсуждался проект договора по хозяйственно-политическому соревнованию между рабочими и служащими Кузнецкстроя и Магнитстроя. Каждая сторона изложила свой проект.

Все пункты договора, представленного кузнечанами, перед от'ездом делегации были детально обсуждены на профсоюзных собраниях, бригадах, на участках. Точно так же и договор, выдвинутый уральцами, широко обсуждался на площадке строительства, причем рабочие внесли в него много дополнений. В итоге основные условия договоров Кузнецкстроя и Магнитстроя были приняты, а для проработки деталей и об'единения проектов в единый договор была создана комиссия из представителей строек.

В окончательном виде договор состоял из 65 пунктов. Главнейшие из них: окончание строительства в установленные сроки и удешевление его по сравнению с утвержденной сметой на 17,5 процента, поднятие производительности труда не менее чем на 15 процентов, механизация всех видов работ.

Строители брали на себя большие обязательства по развертыванию социалистического соревнования между рабочими, артелями и участками. Намечалось разработать и провести в жизнь систему поощрения победителей в соревновании, организовать техническое шефство над отстающими группами и артелями.

24 ноября в одном из новых клубов рабочего поселка собрались рабочие, служащие, инженерно-технические работники всех участков Магнитогорского строительства. Зал, рассчитанный на тысячу человек, был переполнен. Вся делегация Кузнецкстроя в полном составе была избрана в президиум.

Торжественное собрание открыл председатель постройкома т. Плетнев. Руководитель кузнецкой делегации т. Елиозаренко огласил договор... Все это выглядело торжественно и празднично. Особенно торжественно проходило само подписание договора. Когда на листке бумаги ставилась очередная подпись, Елиозаренко громко об'являл: «Сейчас договор подписывает такой-то...». Все аплодировали, оркестр исполнял туш, затем зал заполнила величавая мелодия «Интернационала».

Кузнечане преподнесли магнитогорцам в подарок альбом фотографий своей стройки. А магнитогорцы в знак того, что отныне уральская руда соединяется с кузнецким углем, вручили кузнечанам кусок первосортной магнитогорской руды. С ответным словом от кузнецкстроевской делегации выступил В. И. Локуциевский.

— Твердо заверяем, — сказал он, — что привезем кусок чугуна, выплавленного из этой руды. Подписанный договор положит начало тесной связи гигантов. Докажем маловерам, что рабочий класс сумеет преодолеть все трудности!

Было решено ежегодно 1 мая и 1 ноября проверять выполнение договора и не менее трех раз в год обмениваться делегациями.

Магнитогорцы отпечатали текст договора и полторы тысячи экземпляров, передали Кузнецкстрою, где его распространили по всем участкам.

19 ноября, когда на Урале готовились подписать договор, на Кузнецкстрое собралась первая районная конференция ударных бригад. От десяти соревнующихся избирался один делегат, но ударные бригады Кузнецкстроя по решению бюро райкома должны были явиться на конференцию в полном составе. К этому времени было организовано 11 ударных бригад, в них — 189 человек. Конференция обсудила очередные задачи ударных бригад, выбрала делегатов на окружную конференцию. Одной из основных задач конференция поставила: добиться, чтобы ни один рабочий, ни один специалист не стояли в стороне от социалистического соревнования. Конференция заверила, что ударные бригады, как застрельщики соревнования, покажут пример напряженной работы и поведут за собой всю массу рабочих.

...Так рождались дружба и товарищеская взаимопомощь двух славных коллективов.

Е. ПОЛЯНСКАЯ,
кандидат исторических наук.
г. Новокузнецк.

МИРОВОЙ РЕКОРД ВЫПЛАВКИ СТАЛИ

МАГНИТОГОРСК, 23 ноября. **(Корр. ТАСС).** Сегодня коллектив 33-го мартена завершил выплавку 500-тысячной тонны стали. Полмиллиона тонн металла на агрегате получено за неполные одиннадцать месяцев — больше, чем за весь прошлый год. Магнитогорские сталевары побили свой же мировой рекорд, установленный в 1963 году.

Этот мартен обслуживают сталевары Алексей Корчагин, Виктор Козлов, Алексей Князев и Николай Ушаков. По сравнению с прошлым годом производительность агрегата они повысили на 12,5 процента. Этого удалось достичь благодаря применению кислорода. На 17 с лишним тонн стала полновеснее каждая плавка. Сталевары практически работают без брака.

В ДРУЖНОЙ СЕМЬЕ

А. КЛЫЧЕВ,
Председатель Президиума Верховного Совета Туркменской ССР

Туркменский народ отмечает большой праздник — 40-летие со дня образования Туркменской ССР и Коммунистической партии Туркменистана. Славную дату трудящиеся республики встречают в обстановке большого политического и трудового под'ема.

Подводя итоги пройденного за четыре десятилетия пути, туркменский народ радуется огромным изменениям, которые произошли в республике. Туркменистан — некогда отсталая окраина царской России — под руководством ленинской Коммунистической партии, при бескорыстной помощи и поддержке великого русского народа и других братских народов стал цветущим краем, достиг огромных успехов в развитии экономики и культуры.

Чтобы лучше представить, какие изменения произошли в Туркменистане, приведем некоторые цифры и факты из прошлого. В бывшей Закаспийской области, охватывавшей значительную часть современного Туркменистана, действовало всего 11 небольших полукустарных хлопкоочистительных заводов, шесть примитивных предприятий по выработке хлопкового масла, несколько водяных мельниц и мастерских по пошиву одежды и обуви. В 1913 году здесь добывалось лишь 129 тысяч тонн нефти.

Нищета и голод — таков был удел дехкан, находившихся под двойным гнетом — царского самодержавия и местных ханов и баев. До Великого Октября на крестьянских полях было... 64 плуга и 36 хлопковых сеялок. Земли возделывались омачем, орошались примитивным способом — чигирями.

Подавляющее большинство населения было неграмотным. В 1914 году из каждой 1.000 человек читать и писать умели лишь семь. Среди населения свирепствовали эпидемические заболевания, ежегодно уносившие много жизней.

Весна истории нашего родного края началась с установления Советской власти. Год за годом республика набиралась сил, превращалась в цветущее социалистическое государство с высокоразвитой промышленностью, многоотраслевым механизированным сельским хозяйством и передовой культурой.

Сейчас, когда отмечается знаменательный юбилей, Туркменистан является республикой гигантских гидросооружений, мощных химических предприятий, республикой нефти и газа. На западе края трудится многотысячный отряд нефтяников, который дал в 1963 году стране семь миллионов 772 тысячи тонн «черного золота», вывел республику по добыче его на рубеж последнего года семилетки. Теперь у нас добывается нефти за неделю столько, сколько ее было добыто в Закаспии за весь 1913 год.

В республике по существу родилась химическая промышленность. Введены в строй Чарджоусский суперфосфатный завод, Челекенский сажевый завод, сооружена вторая очередь Красноводского нефтеперерабатывающего завода. Успешно развивается самая молодая отрасль промышленности — газовая.

Растут и набирают силы в республике и другие отрасли индустрии: машиностроительная, металлообрабатывающая, строительная. Только за последние годы построено и введено в действие 180 предприятий. Валовая продукция всей промышленности Туркменистана в сравнении с 1940 годом выросла в четыре раза.

Невиданный размах приобрело жилищное строительство. За семь последних лет четвертая часть населения республики справила новоселье. Благоустраиваются и хорошеют индустриальные центры — Ашхабад, Чарджоу, Гаурдак, Безмеин, Небит-Даг, преображается облик туркменского села.

Глубокие революционные преобразования произошли в сельском хозяйстве. Возросла его энерговооруженность. На хлопковых полях появились хлопкоуборочные агрегаты, чеканочные машины, много другой современной техники. Значительно увеличились капиталовложения в сельское хозяйство, возросли поставки в республику минеральных удобрений.

Забота Коммунистической партии и Советского правительства о развитии сельского хозяйства вдохновила тружеников деревни на новые успехи во славу любимой Родины. В 1963 году государству сдано рекордное количество хлопка-сырца — 459,3 тысячи тонн. Все большее значение в экономике колхозов и совхозов приобретает животноводство. Улучшается племенное дело. На базе каракульских совхозов создано три племенных завода и пять племенных хозяйств.

Изумительно расцвела под знаменем ленинской национальной политики культура туркменского народа. Наша республика превратилась в страну сплошной грамотности. 340 тысяч учащихся ежегодно садятся за парты.

Повсеместно успешно осуществляется всеобщее восьмилетнее обучение. В республике создана широкая сеть высших и специальных средних учебных заведений. В них обучается 34 тысячи студентов. Сеть вузов продолжает расти. Год назад в Ашхабаде открыт политехнический институт, который готовит высококвалифицированные кадры специалистов.

Туркменский народ гордится достижениями в области науки. У нас насчитывается 52 научных учреждения. Во главе их стоит Академия наук республики. Наша республика по числу студентов на каждые 10 тысяч населения опередила Францию более чем в два раза, Италию — более чем в три, Турцию — в девять, Иран — в 25 раз.

На высокую ступень поднялись литература и искусство Советского Туркменистана. Мастера культуры создали немало талантливых произведений, которые известны за пределами Советского Союза. Туркменский народ получил возможность читать на родном языке произведения Маркса, Энгельса, Ленина, книги выдающихся мастеров русской и мировой художественной литературы. На сценах театров с большим успехом идут пьесы Шекспира и Гоголя, Мольера и Островского, драматургов социалистических стран.

Юбилей республики труженики городов и сел встречают новыми производственными успехами. Нефтяники дали стране тысячи тонн «черного золота» сверх задания. Наращивают темпы выпуска продукции химики, нефтепереработчики, стекловары, машиностроители.

Множат свои достижения работники сельского хозяйства. Шелководы успешно выполнили годовой план заготовок коконов, хлеборобы засыпали в закрома Родины более двух миллионов пудов зерна. Хлопкоробы республики ведут настойчивую борьбу за выполнение социалистических обязательств по продаже государству «белого золота».

Всеми успехами в развитии производительных сил мы обязаны партии великого Ленина, братской помощи республик Советского Союза. В день юбилея республики туркменский народ выражает глубокую благодарность Коммунистической партии, ее ленинскому Центральному Комитету за неустанную отеческую заботу о процветании Советского Туркменистана.

(ТАСС).

МЕЖДУНАРОДНАЯ ЖИЗНЬ

ПРЕКРАТИТЬ АГРЕССИЮ!

Заявление Политбюро ЦК Компартии Бельгии

БРЮССЕЛЬ, 23 ноября. (ТАСС). «Отзовите парашютистов с острова Вознесения!» — под таким заголовком сегодня газета «Драпо руж» опубликовала заявление Политбюро ЦК Коммунистической партии Бельгии.

Сейчас, подчеркивается в заявлении, бельгийское правительство при поддержке США установило в Конго марионеточный режим диктатора Чомбе. Оно покрывает многочисленные зверства, совершаемые армией Чомбе и иностранными наемниками. Под лицемерным предлогом оказания технической «помощи» правительство направило в распоряжение Чомбе военных советников, летчиков, оружие, средства транспорта и содействовало набору наемников в самой Бельгии. Именно постоянное вмешательство Бельгии в дела Конго, подчеркивается в заявлении, явилось причиной гибели многих конголезцев.

Политбюро ЦК Коммунистической партии Бельгии выступает против посылки с согласия американского и английского правительств бельгийских парашютистов в Конго. Отмечая, что создавшееся положение в Конго может привести к самым серьезным последствиям, Политбюро ЦК КПБ требует от бельгийского правительства немедленно отозвать бельгийских парашютистов, находящихся на острове Вознесения и на пути в Конго, прекратить всякие поставки оружия и средств транспорта армии Чомбе, отозвать всех бельгийских военнослужащих, находящихся в Конго.

ИГРА С ОГНЕМ

НЬЮ-ЙОРК, 24 ноября. (ТАСС). По сведениям американской печати, в Вашингтоне серьезно обсуждаются планы вооруженного нападения на Демократическую Республику Вьетнам. Вашингтонский корреспондент «Нью-Йорк уорлд телеграм энд сан» Кроули отмечает, что многие военные и штатские чиновники Пентагона и государственного департамента высказываются в пользу такой авантюры.

Корреспондент сообщает также, что сотрудники Пентагона и госдепартамента по распоряжению Белого дома работают по восемнадцать часов в сутки без выходных, подготавливая рекомендации относительно курса действий США в Юго-Восточной Азии. Эти рекомендации будут обсуждены как только американский посол Тэйлор прибудет из Сайгона в Вашингтон. Агентство АП сообщило, что Тэйлор уже высказался в Сайгоне за нанесение военного удара «по базам в Северном Вьетнаме и Лаосе».

Кроули указывает, что между сторонниками нападения на ДРВ существуют разногласия, но подчеркивает, что эти разногласия касаются лишь деталей операции и времени ее проведения.

Варварская бомбардировка

ПАРИЖ, 23 ноября. (ТАСС). Один из самолетов, которые США передали Чомбе, подверг бомбардировке город Понтьевиль, находящийся под контролем конголезских повстанцев. Об этом, согласно сообщению корреспондента агентства Франс Пресс, об'явил по радио Стэнливиля один из руководителей повстанцев Конго К. Гбенье. Как заявил К. Гбенье, в результате бомбардировки среди мирного населения имеются жертвы.

К. Гбенье обратился к сенату Бельгии и премьер-министру Кении Джомо Кениате с призывом «потребовать, чтобы Бельгия и Соединенные Штаты немедленно прекратили бомбардировки».

КРАТКИЕ СООБЩЕНИЯ

* Выставка транспортных средств и сельскохозяйственных машин ГДР открылась в Багдаде. Из Ирака ГДР вывозит финики, шкуры и кожи, зерновые, рис, поставляя в обмен машины и различное оборудование.

* Крестьянский фронт Индонезии, об'единяющий более 8 миллионов человек, выразил решительный протест против интенсивных военных приготовлений США в Малайзии и потребовал конфискации всей американской собственности в стране, а также выдворения из Индонезии членов «корпуса мира» и закрытия информационных учреждений США. Требование национализировать монополии США выдвинул также ряд местных профсоюзов, входящих в Центральную федерацию профсоюзов страны.

* Лиссабонский суд приговорил восемь человек к различным срокам тюремного заключения за принадлежность к Коммунистической партии Португалии.

* В Англии за первую половину этого года дивиденды компаний увеличились на 106 миллионов фунтов стерлингов, или на 16 процентов, по сравнению с тем же периодом прошлого года. Общий доход частных компаний за это время вырос на 415 миллионов фунтов стерлингов, или на 15 процентов.

* 6.028 человек погибли в результате недавнего наводнения в центральных районах Южного Вьетнама. 289 тысяч жителей остались без крова, 58.900 домов уничтожено, 38.300 домов повреждено, размыто от 80 до 100 процентов обрабатываемых земель, погибло от 78 до 86 процентов поголовья скота.

* Панамское торговое судно «Закия» затонуло возле юго-западного побережья Португалии после столкновения в тумане с греческим танкером «Гиперион». Все члены экипажа затонувшего судна благополучно перебрались на борт греческого танкера, который прибыл в Лиссабон с поврежденной носовой частью.

* 328 погибших, 300 тыс. оставшихся без крова — таковы итоги урагана, пронесшегося на прошлой неделе над южными и центральными районами Филиппин. Наводнения и разрушения, вызванные ураганом, создали угрозу вспышки эпидемий холеры и дизентерии.

(ТАСС).

Предлагают самолеты

НЬЮ-ЙОРК, 23 ноября. (ТАСС). Соединенные Штаты предложили продать федерации Малайзии на льготных условиях реактивные самолеты. Об этом, по сообщению корреспондента агентства ЮПИ из малайзийской столицы, было об'явлено сегодня в Куала-Лумпуре.

В заявлении, опубликованном по окончании переговоров между военной миссией США и официальными лицами Малайзии, указывается, что предложение США будет направлено на рассмотрение кабинета министров Малайзии.

Американское правительство предложило также подготовить малайзийских летчиков, технический персонал для обслуживания реактивных самолетов и открыть первое в Малайзии военное училище.

Пропагандист реванша

БОНН, 23 ноября. (ТАСС). Боннский министр Зеебом вновь выступил с реваншистскими требованиями в отношении Чехословацкой Социалистической Республики. Как сообщают газеты, в беседе с представителями печати в Регенсбурге Зеебом вновь подтвердил, что он не намерен отмежевываться от своей речи, произнесенной в Нюрнберге несколько месяцев тому назад. В этой речи, которая вызвала протесты и возмущение как в ФРГ, так и за границей, боннский министр взял под защиту мюнхенское соглашение 1938 года и выдвинул в неприкрытой форме территориальные притязания к Чехословакии.

И на этот раз Зеебом заявил представителям печати, что «с международно-правовой точки зрения Мюнхенское соглашение безукоризненно».

«Еще один важный шаг вперед»

АККРА, 23 ноября. (ТАСС). В Таркве (восточная область Ганы) состоялась торжественная церемония закладки фундамента фабрики по очистке золота, которая будет построена с помощью Советского Союза. На церемонии присутствовали президент Ганы Кваме Нкрума, министры и другие официальные лица, посол Советского Союза Г. М. Родионов, члены дипломатического корпуса и представители ганской общественности.

Фабрика в Таркве — центре золотодобывающей промышленности Ганы — вступит в строй в конце 1966 года. По имеющемуся соглашению, Советский Союз начал поставку технического оборудования, окажет помощь в строительстве фабрики и монтаже оборудования, его наладке и пуске. В Советском Союзе и непосредственно на предприятии пройдет подготовку ганский технический персонал.

Выступая на церемонии закладки фундамента фабрики, министр промышленности Ганы Имору Эгала особо подчеркнул ее значение для экономики страны. «С осуществлением этого проекта наша политика индустриализации, — указал министр, — сделает еще один важный шаг вперед».

ТРЕЗВЫЙ ГОЛОС

НЬЮ-ЙОРК, 23 ноября. (ТАСС). Сенатор Джорд Макговерн, демократ от штата Южная Дакота, подверг критике американский проект создания многосторонних ядерных сил НАТО. В своем интервью корреспонденту агентства АП сенатор заявил, что, по его мнению, осуществление этого проекта может прервать женевские переговоры по разоружению, свести на нет уже достигнутый прогресс в улучшении отношений с Советским Союзом, поощрить милитаризм. Макговерн входит в группу восьми сенаторов, которые в сентябре направили президенту Джонсону письмо с предложением отложить осуществление проекта создания многосторонних ядерных сил НАТО хотя бы на год с тем, чтобы в конгрессе его могли как следует изучить и взвесить все последствия.

Указывая на опасные стороны проекта многосторонних ядерных сил НАТО, сенатор Макговерн сказал, что американский план — это движение вспять от мира и сокращения вооружений, благоприятная атмосфера для которых возникла в результате договора о частичном запрещении ядерных испытаний, подписанном в 1963 году.

ВИЛЬСОН: АНГЛИЯ ПРОТИВ «СМЕШАННЫХ ЭКИПАЖЕЙ»

ЛОНДОН, 23 ноября. (ТАСС). Выступая сегодня в палате общин, премьер-министр Англии Г. Вильсон опроверг слухи о том, что Англия решила участвовать в плане создания ядерного флота НАТО со смешанными экипажами. «Флот со смешанными экипажами, — сказал Вильсон, — ничего не прибавит к мощи Запада». Вильсон высказался против того, чтобы увеличить «количество пальцев на спусковом крючке ядерного оружия НАТО». Вместе с тем английский премьер призывал к укреплению ядерной мощи НАТО и сотрудничества западных стран в рамках этого блока.

ЧРЕЗВЫЧАЙНОЕ ЗАСЕДАНИЕ КОМИССИИ ОАЕ

АДДИС-АБЕБА, 24 ноября. (ТАСС). Чрезвычайное заседание специальной комиссии Организации африканского единства (ОАЕ), председателем которой является премьер-министр Кении Джомо Кенната, состоится в Найроби (Кения) 26 ноября. Об этом об'явил вчера здесь генеральный секретарь ОАЕ Телли Диалло. Чрезвычайное заседание созывается в связи с обострением обстановки в Конго. Заседание специальной комиссии ОАЕ намечалось ранее на 1 декабря.

БЕСЕДА ПОСЛА СССР С ГОСУДАРСТВЕННЫМ СЕКРЕТАРЕМ США

ВАШИНГТОН, 24 ноября. (ТАСС). Посол СССР в США А. Ф. Добрынин посетил вчера государственного секретаря США Д. Раска и имел с ним беседу по вопросам, связанным с предстоящей сессией Генеральной Ассамблеи Организации Об'единенных Наций, а также о положении в Конго.

НАЦИСТСКИЕ ПРЕСТУПНИКИ НА СЛУЖБЕ У БОННСКОГО ПРАВИТЕЛЬСТВА

БЕРЛИН, 23 ноября. (ТАСС). Чудовищным и неправомерным назвал заместитель председателя президиума Национального совета Национального фронта демократической Германии Х. Браш решение боннского правительства прекратить с 9 мая 1965 года судебное преследование лиц, виновных в совершении нацистских и военных преступлений.

Выступая сегодня на международной пресс-конференции в Берлине, Х. Браш заявил, что это решение правительства Эрхарда преследует цель обелить убийц и нацистских генералов для того, чтобы и дальше использовать их на службе агрессивной политики западногерманских монополий. Это — отвратительное издевательство над миллионами людей, которые боролись против фашизма и отдали свою жизнь за справедливый мир.

Х. Браш сказал, что в ГДР в судебном порядке привлечены к ответственности 12.807 нацистских и военных преступников. В ФРГ осуждены лишь 5.513 человек. Между тем, по самым оптимистическим предположениям главного обвинителя США на Нюрнбергском процессе Р. Кемпнера, 10 тысяч военных преступников свободно проживают сейчас в Западной Германии.

Напомнив о том, что ГДР представила органам ФРГ многочисленные обвинительные документы, касающиеся тысяч нацистских генералов, юристов, офицеров СС, полиции и гестапо, дипломатов и руководителей военной экономики, Х. Браш отметил, что боннское правительство игнорирует эти материалы. Оратор называет имена Оберлендера, Крюгера, Глобке, Леммера, Третнера и других военных преступников и чиновников гитлеровского вермахта, занимавших и занимающих сейчас видные посты в западногерманском государстве.

Решение, дающее возможность нацистским и военным преступникам прикрыться законом о давности преступлений, было принято тем правительством, которое добивается ревизии границ и включения ГДР в свое агрессивное государство, заявил Х. Браш.

От имени Национального фронта он призвал мировую общественность и население ФРГ об'единить свои усилия, чтобы заставить боннское правительство отказаться от опасного решения.

На пресс-конференции выступили известный английский адвокат Д. Притт, президент французского апелляционного суда, член международной комиссии юристов А. Розамбер, представитель Союза чехословацких юристов К. Камиш. Они заявили, что международное право не знает принципа неподсудности за давностью в отношении таких преступлений, как нацистские, военные и преступления против человечности. Подобные преступления, по их мнению, должны преследоваться вне зависимости от времени совершения преступления.

Участникам конференции были розданы новые документы о 120 гитлеровских военных и чрезвычайных судьях, находящихся в настоящее время на службе правительства ФРГ.

«Терапия» доктора Иссельса

ЗАПАДНЫЙ БЕРЛИН. (Соб. корр. АПН). В Западной Германии начался судебный процесс по делу Иссельса — врача-шарлатана, повинного в смерти трех своих пациентов. Речь идет не о простом мошеннике, а о человеке, выдающем себя за опытного специалиста по раковым заболеваниям. Даже со скамьи подсудимых он громогласно заверяет, что в будущем его «терапия» станет основным методом лечения раковых заболеваний.

Имея собственную клинику под Мюнхеном, Иссельс с большим размахом в течение ряда лет вел врачебную практику. «Добрый» эскулап никому не отказывал в своей милости, лишь бы побольше платили. И люди, пораженные тяжелым недугом, готовы были отдать последнее. Их не смущало, что «терапия» д-ра Иссельса, учившегося, по его словам, «в семи университетах», не признавалась ни одним научным учреждением.

В соответствии со своей теорией Иссельс одних кормил ростками пшеничных зерен, льняным семенем, другим удалял миндалины, дергал зубы или растворял в воде несколько капель крови, взятой у одного ракового больного, натирал таким «снадобьем» живот другому.

Из свидетельских показаний всплывают другие, не менее удивительные детали. Так, например, некоторых больных д-р Иссельс на протяжении месяцев держал завернутыми в капустные листья, а одной пациентке он посадил на опухоль... раков!

«Метод» Иссельса привел в конце концов к смерти трех пациентов, поскольку время для операции было упущено...

Дело «доктора» Иссельса напоминает о грязных махинациях западногерманских монополий, получивших огромные барыши на сбыте снотворного препарата талидомида. Как известно, употребление этого «лекарства» привело к бедствию — массовому рождению детей-уродов.

Многие в ФРГ с возмущением спрашивают: До каких пор на здоровье людей будут наживаться монополии и их агенты — шарлатаны от медицины?

Л. БУРНЯШЕВ.

Месячник чехословацко-советской дружбы — центральное событие в жизни городов и сел социалистической Чехословакии. Торжественные вечера, встречи, выставки демонстрируют нерушимое единство и братство чехословацкого и советского народов.

НА СНИМКЕ: выставка украинской литературы, открывшаяся в Кошице.

Фото ЧТК—ТАСС.

Обратный отсчет

Н. Тарианов

Повесть «Обратный отсчет», которая в сокращении предлагается вниманию читателей, взята из книги Н. Тарианова «Невидимые бои» (рассказы о чекистах), выходящей в издательстве «Политическая литература». Книга повествует о борьбе чекистов с иностранными разведчиками, маскирующимися под безобидных коммерсантов, журналистов, дипломатов. Художественная по форме, она основана на подлинных фактах.

Карты на стол

ТОЛЬКО на следующий день, трясясь в автобусе по дороге на работу, Элмер Тилл сообразил, что дело, за которое он вчера взялся с такой легкостью, ничего хорошего ему не сулит. Тилл знал нескольких коммерсантов, которым содружество с «Интеллидженс сервис» принесло очень серьезные неприятности. Вспоминая подобные случаи, Тилл испытывал все большее беспокойство. Приехав в контору фирмы и поднявшись в свою комнату, он был близок к панике. Нет, нет. Он наплюет на этого паршивого Партли. Пусть интересы короны продвигают вперед люди, которым положено делать это в силу их профессии, должности, чинов и званий. Он, Элмер Тилл, — человек маленький. Он и без того достаточно вертится ради сравнительно скромных доходов, которые ему удается вышибить из этой злосчастной фирмы. Знаем мы эти обещания, которые расточал вчера Партли. На банковских счетах главных акционеров фирмы появятся новые тысячи фунтов, а ему, Элмеру Тиллу, придется гнить в тюрьме где-нибудь в чужой стране. Не будет этого. У него семья, сын. В конце концов заработать на жизнь можно и сидя дома, в тихой, сентиментальной Англии...

Мягко хлопнула дверь. Тилл поднял глаза. В кабинете стоял Партли. Он вошел без стука. Вечер летел к дьяволу.

Не вставая из-за стола и не отвечая на негромкое «Хэлло, Тилл. Рад вас, видеть», Элмер с ненавистью уставился на мятое лицо Партли.

— Вы хотели избежать встречи со мной, Тилл? — спросил Партли негромко. — У вас есть для этого какие-либо мотивы?

— У меня были другие планы на сегодняшний вечер, — сухо ответил Элмер.

Партли выпустил изо рта колечко синего дыма.

— Если вы, Тилл, — жестко начал он, — хотите, чтобы ваш новорожденный бизнес не скончался, не успев окрепнуть, вы должны быть значительно любезнее с нами.

—С кем это с «вами»? — наступательно начал Тилл, решив раз и навсегда выяснить отношения.

— С людьми, отвечающими за безопасность международной коммерции. С теми, для кого интересы империи не ограничены парламентом и министерством иностранных дел. Мы называем себя джентльменами государства. И мы намерены оставаться ими, разразись на земле ад или потоп. Ваша обязанность, ваш долг — помогать нам. Активно, с умом, сметкой. С воображением, наконец!

Удивленный этим довольно связным монологом, Тилл смотрел на Партли. Мятое лицо говорившего отвердело. В голосе звучал металл. Тилл ощутил нечто вроде раскаяния.

— Я делаю все, что вы от меня требуете, мистер Партли, — сказал он.

— То немногое, что вы «делаете», Тилл, делается на редкость плохо и небрежно. В прошлый раз вы просидели в Москве целые три недели, а, вернувшись, смогли назвать нам лишь одного представителя советского Министерства экспортной торговли, с которым вы вели переговоры. Не сумели даже выяснить, есть ли у него семья, пьет ли он, играет ли в карты. Кстати, вы приглашали его в ресторан?

— Я не ставил своей задачей...

— Мы ставим это вашей задачей!..

Тилл был подавлен. Видя, что сопротивление сломлено, Партли резко изменил тактику.

— А между тем какие перед вами открываются возможности, — заговорил он мягко. — Мы можем обеспечить вам прекрасную клиентуру. У нас немало друзей в высших кругах. Вы можете стать крупным бизнесменом, удвоить, утроить доход. Неужели вы не хотите сменить свой скромный «остин» на «роллс-ройс»? Тогда зачем же вы пустились в коммерцию? Коммерсант, который не стремится всегда быть крупнее и крупнее, это не коммерсант, а недоразумение. Вы — недоразумение, Тилл? — неожиданно спросил Партли.

— Нет. Разумеется, нет. Откуда вы взяли? — испуганно вскинулся Тилл.

Партли неторопливо подошел к столу, уселся в кресло, предупредительно освобожденное Тиллом, вынул из бумажника небольшую мелко исписанную бумажку.

— Когда вы выезжаете в Москву? — спросил он.

— В пятницу. Билет на ТУ-104 уже заказан.

— Ну так вот. В московском аэропорту вас встретит наш человек. Кличка. — Бой. Вот его фотография.

Миссионер измены

СТРАПА Тилл спустился одним из последних. Завидев его, Бой бросился вперед.

— Так вы говорите, погода в Лондоне еще сырая? — спросил он. Не слушая ответа, пошарил глазами вокруг.

По дороге в гостиницу разговор не клеился. В машине царило молчание.

В номере, едва поставив чемодан приехавшего, Бой достал из кармана толстый пакет, оклеенный липкой шотландской лентой, и передал Тиллу. Тот бережно уложил пакет во внутренний карман пиджака, застегнул карман на пуговицу. Затем вынул толстый, размером с книгу, сверток и отдал его шпиону.

Беседуя о пустяках, допили виски. Распрощались, условившись встретиться завтра в учреждении, с которым вел дела своей фирмы Тилл и где работал Бой.

Дома Бой развернул пакет. И побледнел: кроме инструктивного письма, отпечатанного на машинке, в отдельном пакете лежали советские деньги.

«Тэк-с, хотите покупать по частям, за наличный расчет, — думал Бой. — Если что случится — мы, дескать, ни при чем. Наше дело купеческое: нам привезли — мы заплатили. Нет, голубчики, от меня по дешевке не откупитесь. Я не ларечник какой-нибудь, что торгует на десятку в день. Платить мне будете по большому счету. Валютой. И тогда, когда я к вам пожалую за расчетом».

Несмотря на некоторую туповатость, Бой в основном правильно понял расчет своих хозяев. Они довольно точно оценили материалы, переданные им ранее. Ничего особенного эти материалы не представляли. Коечто, особенно данные о старых советских ракетах, уже было известно английской разведке. Некоторые сведения о партийно-политических делах представляли весьма ограниченный интерес. Услуги изменника оплачивались — на первый раз — по несколько повышенному тарифу. Но можно быть уверенным: как только Бой перестанет быть полезным его хозяевам, они, не задумываясь, предоставят его собственной судьбе, не испытывая при этом ни малейших угрызений совести.

Смутно догадываясь об этой тактике, Бой решил сразу же дать понять англичанам — если хотите вести дела, соблюдайте уговор: расчет в валюте после побега за кордон. Не удастся выехать за пределы Союза — обеспечивайте побег, даже если для этого придется прислать подлодку или самолет. Нет, эти деньги он не возьмет. Завтра же вернет их Тиллу. Теперь — письмо.

«Дорогой друг, — писали шпиону его лондонские хозяева. — Мы были рады получить ваши письма: они оказались очень ценными для нас. Разумеется, нас интересуют более современные данные, но мы понимаем, что это — лишь начало. Мы уверены, что по мере расширения круга ваших связей вы будете добывать все более важные сведения. Поэтому не затягивайте с возобновлением ваших знакомств среди старших военных, о которых вы говорили нам в свое время.

Посылаем вам немного денег для поддержания этих знакомств на том уровне, на котором они дают полезные нам результаты. Что касается этих результатов, то, не затягивая с ними, не торопитесь и не форсируйте там, где получается не сразу.

Сейчас нас очень интересует личный состав командования Московской зоны ПВО, если можно, с адресами. У вас их можно раздобыть за несколько копеек в справочных киосках. Если вам удастся сфотографировать пропуска в высшие военные учреждения — присылайте фотокадры. Наш общий друг передаст вам резервный фотоаппарат «минокс» и новые пленки. Он же свяжет вас с людьми, которые будут постоянно поддерживать с вами связь на месте».

Далее следовали подробные наставления по технике шпионской связи. Завершалось письмо выражением надежды на встречу в Лондоне.

Прочитав письмо, шпион несколько успокоился: «Ждут встречи в Лондоне». Нет, видимо, его не собираются бросать на произвол судьбы. Придется деньги взять. Пригодятся. А там — видно будет.

Дом на набережной

ВСТРЕЧА Тилла с одним из представителей «Сикрет Интеллидженс сервис» в посольстве была обставлена довольно хитро. Она происходила не в служебном кабинете второго секретаря Роберта Грайпсхолма, а в посольском клубе, где Грайпсхолм состоял чем-то вроде президента.

Увидев вошедшего, Грайпсхолм прибавил громкости в радиоприемнике, запер дверь, указал Тиллу на диван. Тилл передал Грайпсхолму пакет, полученный им от Боя. Второй секретарь тщательно осмотрел упаковку, подошел к сейфу и положил в него пакет. Потом сунул Тиллу белый листок, который тот положил в бумажник. Грайпсхолм открыл дверь.

— Так вы думаете, что сегодня ничего интересного в клубе не будет? Тогда, может быть, есть билет в оперу? Есть? Сколько же он стоит? Бесплатно? Великолепно. Спасибо.

Тилл вышел из кабинета президента клуба и направился в туалетную комнату. Развернув записку, прочитал: «Завтра в три часа дня приходите по адресу: Кутузовский проспект, дом 18, кв. 37, третий под'езд. Дверь будет приоткрыта. Получите материалы для друга. Назначьте с ним обед в четыре часа».

(АПН).

(Продолжение следует).

ГДЕ СЛЕДУЕТ ИСКАТЬ АЛМАЗЫ?

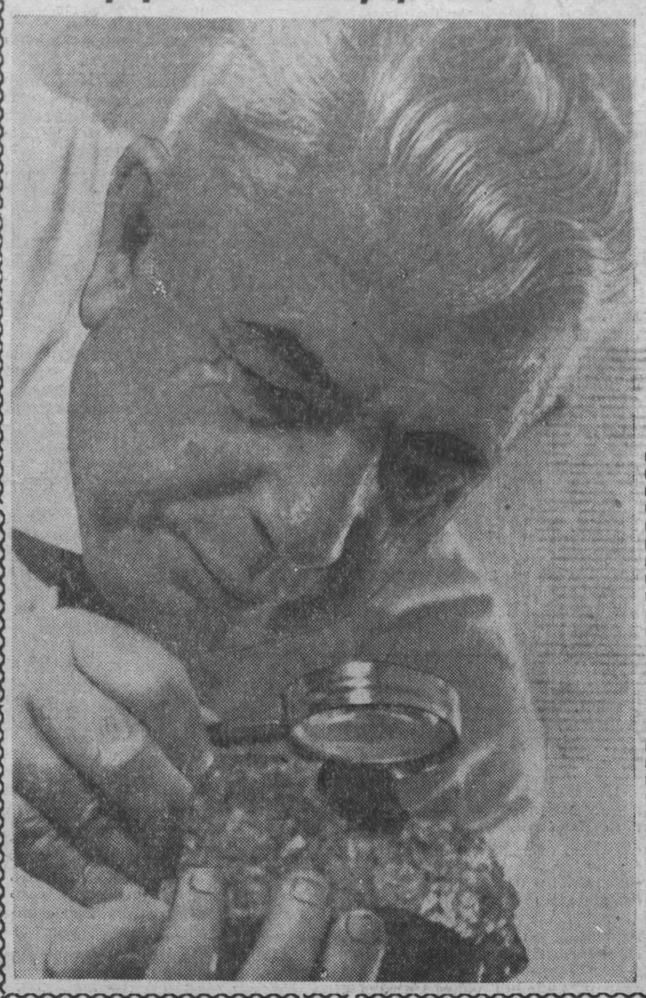

МОСКВА. Новые перспективы в разведке коренных месторождений алмазов открывает гипотеза, выдвинутая доктором геолого-минералогических наук В. С. Трофимовым, работающим в Центральном научно-исследовательском горноразведочном институте цветных, редких и благородных металлов.

По существующим теориям образование алмазов происходило либо на очень большой глубине — до 300 километров, либо в непосредственной близости от поверхности Земли. Согласно же гипотезе В. С. Трофимова расплавленная магма, поднимавшаяся к поверхности Земли, застывала в трех-четырех километрах от нее. Этот процесс завершался своеобразным взрывом, который выбрасывал осколки породы на поверхность. При этом под высоким давлением и происходила кристаллизация углерода — образование алмазов.

Развивая эту гипотезу, ученый пришел к выводу, что коренные месторождения алмазов следует искать в кристаллических породах на сравнительно небольших глубинах.

НА СНИМКЕ: В. С. ТРОФИМОВ осматривает образцы пород.

Фотохроника ТАСС.

СПАСИБО ВАМ, ЛЮДИ!

Два года назад болезнь оторвала меня от работы в шахте. Но, став инвалидом 1-й группы, я не почувствовал себя одиноким. Всюду, куда я ни обращался, на пути встречались чуткие, душевные люди. Повседневно я ощущал внимание товарищей по работе — горняков и руководителей шахты «Томь-Усинская-1-2». В течение года я дважды отдыхал и лечился по бесплатным путевкам в санаториях юга.

Когда мне потребовалось переехать в Кемерово, руководители комбината «Кузбассуголь» ко мне отнеслись участливо, я получил благоустроенную квартиру в новом доме.

Хочется от души сказать:
— Спасибо вам, люди!

В. АЛИСОВ.

г. Кемерово.

—◆—

В МИРЕ ПРЕКРАСНОГО

Каждую среду в читальном зале Дворца культуры металлургов проводятся иллюстрированные беседы-обзоры, носящие общее название «В мире прекрасного».

Три встречи были посвящены М. Ю. Лермонтову. Разговор шел о месте поэта в поэзии, музыке, живописи.

«М. Горький — поэт» — так называлась одна из последних бесед цикла «В мире прекрасного». После краткого вступления библиографа Ю. П. Липиной артистка городского драматического театра Инна Колина прочитала произведения великого пролетарского писателя «Девушка и смерть» и «Легенда о Марко».

На последней встрече с работниками искусства слушатели знакомились с русским романсом. Выступали вокалистка М. П. Баженова и участники художественной самодеятельности.

(Корр. «Кузбасса»).

Спорт

Успех гимнастов

Выступая на первенстве Центрального совета общества «Труд» по спортивной гимнастике в г. Ленинграде, команда Кузбасса впервые заняла третье призовое место по второй группе городов и областей РСФСР. Мужчины добились еще более убедительного успеха, завоевав второе место.

Это большая, радостная победа наших гимнастов во главе с тренером Иннокентием Маметьевым.

Н. БЛАГОВА,
ст. инструктор облспортсоюза.

г. Кемерово.

И четвертый сдался...

ТЕЛЬ-АВИВ, 23 ноября. (ТАСС). После 10-часовой борьбы победой чемпиона мира Т. Петросяна закончилась его партия с американским гроссмейстером С. Решевским из девятого тура шахматной олимпиады. Таким образом, счет матча СССР — США 4:0 в пользу советских гроссмейстеров. По мнению экспертов, ни на одной олимпиаде команда США еще не терпела такого крупного поражения.

При доигрывании закончилась вничью партия из одиннадцатого тура экс-чемпиона мира Ботвинника с аргентинцем Элискасесом. Окончательный результат матча СССР — Аргентина — 3,5:0,5 в пользу советской команды, которая лидирует на олимпиаде, имея 31,5 очка. На второе место вышли шахматисты ФРГ, одержавшие победу в 11-м туре над канадцами — 3,5:0,5. После доигрывания остальные матчи этого тура дали следующие результаты: США — Польша — 2,5:1,5, Югославия — Чехословакия — 2:2, Болгария Израиль — 3:1 и Венгрия — Голландия — 3:1.

В последних двух турах команда СССР встречается с шахматистами Румынии и Чехословакии.

Первая победа чемпионки мира

ТБИЛИСИ, 23 ноября. (ТАСС). Во втором туре чемпионата страны по шахматам среди женщин в центре внимания была встреча чемпионки мира Н. Гаприндашвили с О. Кацковой. Москвичка применила один из вариантов испанской партии, в котором черные жертвуют пешку за инициативу. Но Гаприндашвили не пошла проторенными путями. Стремясь все-таки перехватить инициативу, Кацкова пожертвовала вторую пешку, потом качество. Но серией точных ходов чемпионка мира отразила угрозы черных. Пожертвовав затем ферзя за ладью и слона, Гаприндашвили перешла в решительную контратаку, ворвалась ладьей в лагерь соперницы и одержала первую победу в чемпионате.

Два очка завоевал семейный дуэт москвичек Рубцовых. Экс-чемпионка мира одержала победу над чемпионкой Украины Р. Вапничной, а ее дочь Елена в хорошем стиле выиграла у эстонской шахматистки У. Куре.

Упорная борьба развернулась во встрече чемпионки СССР М. Раннику (Таллин) с экс-чемпионкой страны В. Борисенко (Свердловск). Раннику постепенно переиграла соперницу. Захватив открытую вертикаль на ферзевом фланге, она вторглась тяжелыми фигурами в расположение неприятельских фигур и выиграла одну за другой три пешки, после чего Борисенко признала себя побежденной.

А. Чайковская (Тбилиси) и Б. Мосионжик (Кишинев) просрочили время во встречах с Е. Бишард (Ленинград) и Р. Казьминой (Челябинск).

Остальные партии отложены.

После двух туров лидируют чемпионка Советского Союза М. Раннику и чемпионка Москвы Е. Рубцова — по два очка.

—◆—

ЛОЖКА ДЕГТЮ

Первый каток для массового катания трудящихся открыт на стадионе «Спартак» в Рудничном районе города Кемерова. Залитое поле стадиона хорошо освещено.

Но у любителей покататься быстро портится настроение, несмотря на бодрящую музыку. Длинная очередь у гардероба красноречиво говорит, как подготовилась администрация катка к зимнему сезону. На большом поле стадиона могут одновременно кататься около двух тысяч человек, а гардероб рассчитан только на триста мест.

В. Копейкин.

—⊙—

НА ЧЕМПИОНАТЕ ЕВРОПЫ

СТОКГОЛЬМ, 24 ноября. (ТАСС). После победы с «сухим» счетом (5:0) над командой Польши наши спортсмены проиграли на чемпионате Европы по настольному теннису югославской команде — 2:5. Два очка советской команде принес А. Амелин.

РАДИО

26 НОЯБРЯ

Первая программа по станциям на волнах 1103 и 4,5 м и по Кемеровской городской радиосети.

Передача «За единство обучения и воспитания» (8-20). Эстрадный концерт (9-30). Навстречу смотру сельской художественной самодеятельности (17-00). Последние известия (17-30). По заявкам маленьких радиослушателей «Сестрица Алонушка и братец Иванушка» (19-20). Музыка русских композиторов в исполнении на народных инструментах (19-55). Радиоальманах «Поэзия» (20-20). Передача «Под контроль масс» (21-35).

Вторая программа (художественное вещание) передается по станции 4,3 метра с 10 до 13 и с 18 до 24 часов.

ТЕЛЕВИДЕНИЕ

26 НОЯБРЯ

Телевизионные новости (19-00). Наши интервью (19-10). «В городе Пушкина» — научно-популярный фильм (19-50). Для школьников. Рассказы астронома (20-00). Мультипликационный фильм (20-20). «Спокойной ночи, малыши!» (20-30). «Балет на льду» — документальный фильм (20-40). «Жители отвесных скал» — научно-популярный фильм (21-10). «Кодин» — художественный фильм (21-20) — детям до 16 лет смотреть этот фильм не рекомендуется).

Редактор Н. Я. ТРОИЦКИЙ.

СПРАШИВАЙ — ОТВЕЧАЕМ

ОБЯЗАТЕЛЬНА ЛИ РЕАКЦИЯ ПИРКЕ?

Такой вопрос задает А. Ф. Андронова (Кемерово). На него отвечает научный сотрудник Новосибирского научно-исследовательского института туберкулеза Л. ШЕРЕМЕТЕВСКАЯ.

Реакция Пирке — это специальная кожная проба, которая выявляет в организме наличие туберкулезной инфекции. Попадание в организм палочек Коха — возбудителя туберкулеза — не обязательно ведет к заболеванию. Часто организм, оказывая сопротивление инфекции, побеждает ее, заболевания не наступает. В таком случае мы говорим об инфицировании организма, т. е. о наличии туберкулезной инфекции без явлений болезни.

Для того, чтобы вовремя выявить наличие инфекции в организме, детям от 4 до 7 лет дважды в год систематически делается реакция Пирке. Детям до четырех лет ее делают 3-4 раза в год. Чем раньше выявлена в организме туберкулезная инфекция, тем легче предупредить заболевание. Вреда от реакции не бывает.

Иногда для уточнения диагноза реакция Пирке делается чаще — 1-2 раза в месяц. Если у ребенка появляется так называемая «сомнительная» реакция Пирке, то врачу нужно установить, в результате чего это получилось.

Дорого и плохо

Непредвиденные обстоятельства привели меня в 4-й цех Кемеровской мебельной фабрики.

Дело в том, что мы купили диван-кровать с маркой этой фабрики. Через полгода — ни дивана, ни кровати: подлокотники отделились от основания, а сиденье стало таким бугристым, что на нем не только спать, но и сидеть стало неудобно.

Пришлось обратиться к директору фабрики. Он заверил, что диван-кровать будет быстро отремонтирована.

Прошел месяц. Поехала на фабрику. И тут увидела такую картину, которая совсем испортила настроение: на моем диване горой лежали какие-то детали, обрезки досок, и столько было на нем пыли, что зеленый плюш стал каким-то бурым.

— Ничего, мы сейчас почистим, — успокоили меня.

На складе готовой продукции в этот день я увидела десятки таких же, как моя, дорогих диван-кроватей, многие из которых были запорошены грязным снегом.

М. КОМИССАРОВА.

ТИРАЖИ В 1965 ГОДУ

Шесть основных тиражей выигрышей и один дополнительный будут проведены в 1965 году по Государственному трехпроцентному внутреннему выигрышному займу, сообщили корреспонденту ТАСС в Главном управлении Гострудсберкасс и Госкредита.

Тиражи выигрышей по этому займу состоятся: 30 января — в Москве, 30 марта — в Ташкенте, 30 мая — в Горьком, 30 июля — в Одессе, 30 сентября — в Ленинграде и 30 ноября — в Баку.

(ТАСС).

ГДЕ ТЫ, ТАМАРА ОМЕЛЕДЯНКО?

ИХ БЫЛО 15 — узниц в камере политзаключенных будапештской тюрьмы на улице Конти. Давно уже не получали они вестей с воли. Они знали, что в марте 1944 года Венгрию наводнили гитлеровские войска, что в стране свирепствует кровавый террор гестапо. По ночам на берегу Дуная гремели залпы. Это карательные отряды чинили расправы над мирным населением.

В те ноябрьские дни к девушкам попала записка с радостной вестью: Советская Армия близко...

— Мы должны выстоять, пока к нам не придут на помощь, — сказала Илона Вамош.

Ее поддержали коммунистки Ливия Биро, Пирошка Галгоци, Вера Лайтаи, Иштванне Каша, сербские девушки-партизанки, которые были в камере вместе с венгерскими подругами.

Однажды утром в коридоре послышался шум. Дверь открылась, и надзиратель втолкнул в камеру стройную белокурую девушку.

— Тамара, — коротко представилась она.

— Русская... — произнес кто-то удивленно. Девушки бросились обнимать ее. Тамара вначале держалась замкнуто, и лишь когда ближе познакомилась со всеми, рассказала кое-что о себе. Зовут Тамара Омеледянко, родилась в Москве, работала в управлении водопроводного хозяйства. Брат и жених погибли на фронте. Тамара добровольно ушла в армию. Ее сбросили с парашютом в районе города Хуст для оказания помощи партизанам. По пути в отряд девушку схватили ищейки венгерской жандармерии.

Узницы, приспособившиеся уже к тюремным условиям, держали себя так, чтобы лишить карателей любого повода для провокаций. Тамара не могла, не хотела считаться со строгими, умертвляющими душу законами тюремной жизни. В тишине двора во время однообразных прогулок взрывался, звенел Тамарин голос. Она смеялась, шутила, стараясь подбодрить подруг.

Когда Тамара видела, что девушки в камере грустят, она начинала петь или рассказывала им о своей Родине и товарищах, убеждала, что скоро придет освобождение. Она любила поэзию. Припрятав карандаш, на обрывках бумаги писала стихи.

В конце ноября пришла страшная весть: пленниц отправляют в Германию. Улицы Будапешта в те дни были заполнены немецкими войсками. Группу из тюрьмы на улице Конти погнали пешком. Девушки шли под проливным холодным дождем. На другой день многие заболели. Потом неделя прошла в казематах пересыльной тюрьмы города Комаром.

В лагере под Берлином группу подвергли медицинскому обследованию, выясняя, способны ли они еще работать по 16 часов в день. Каждый день охранники с собаками водили их на завод и обратно. Фашисты проводили различие между узниками: политзаключенным не разрешалось говорить не только с немецкими рабочими, но и с угнанными на принудительные работы украинскими рабочими.

Тамару не страшили запреты. Если представлялся удобный случай, она обращалась к украинцам, чтобы узнать новости, поддержать земляков. Однажды на перекличке заключенных счет не сошелся. Охранники трижды пересчитывали обитателей лагеря. Изчезла Тамара. Фашисты об'явили тревогу. Местность осветили мощными прожекторами. В погоню бросились каратели с овчарками.

Друзья так и не узнали, что стало тогда с Тамарой Омеледянко, удалось ли ей скрыться, добраться до своих...

Кончилась война. По-разному сложились судьбы пятнадцати пленниц из тюрьмы на улице Конти. Илона Вамош была замучена фашистами. Ливия Биро, Вера Лайтаи и другие, оставшиеся в живых, помнят Тамару Омеледянко, хотят ее найти.

Сейчас, накануне 20-летия со дня их встречи, они снова и снова задают вопрос: жива ли Тамара, что знают о ней ее близкие и друзья? Может быть, они получат теперь отклик от советских людей, которым известна судьба Тамары Омеледянко.

Ференц ВАДАС,
венгерский журналист.
(АПН).

Будапешт.

НОВАЯ ИЗОСТУДИЯ

На выставках будут экспонироваться портреты лучших строителей треста «Кемеровожилстрой», зарисовки с натуры, которые расскажут, как строится и хорошеет наш город, а может быть, не только зарисовки, но и интересные композиции. Молодые художники будут пробовать свои силы в оформлении колонны демонстрантов и улиц к праздникам.

Все это будет, а пока по вечерам в клуб строителей на занятия студии изобразительного искусства после окончания рабочего дня спешат учащиеся индустриального техникума А. Козлов, инженеры МНИИПТМАШ В. Федотов и Ф. Рассказов, плотник А. Яремчук. Сейчас любители изобразительного искусства учатся владеть карандашом, а там перейдут и к краскам.

Это вторая изостудия в Кемерове — первая уже несколько лет работает в ДК Кировского района.

М. ПАНЬКОВ.

В театрах, цирке и кино

Театр драмы им. ЛУНАЧАРСКОГО. Сегодня — В ДЕНЬ СВАДЬБЫ. Завтра — ДУРОЧКА. Начало в 7-30 вечера.

Театр ОПЕРЕТТЫ. Сегодня — СЕРДЦЕ БАЛТИЙЦА. Завтра — ЦЫГАНСКАЯ ЛЮБОВЬ. Начало в 7-30 вечера.

ГОСЦИРК. Сегодня — АРТИСТЫ ЛАТВИЙСКОГО ЦИРКА и заслуж. артист РСФСР АЛЕКСАНДР КОРНИЛОВ с группой индийских слонов. Начало в 7-30 вечера.

Кинотеатр «МОСКВА». 1. Новый художественный фильм, ФРГ ЧУДО ОТЦА МАЛАХИАСА (10, 12, 2, 4 — дети до 16 лет не допускаются). ЖИВЕТ ТАКОЙ ПАРЕНЬ (6, 8, 9-50). 2. ФЛОРА ПЯТИ КОНТИНЕНТОВ. ГАВРОШ (10, 2 — для детей). ЗЕЛЕНЫЙ ДОМ (12, 4, 6, 8, 9-50).

Кинотеатр «КОСМОС». 1. Новая кинокомедия ЖИВЕТ ТАКОЙ ПАРЕНЬ, производство киностудии им. Горького (9-30, 11-40, 1-40, 3-40, 5-40, 7-40, 9-40). 2. ЖИВЕТ ТАКОЙ ПАРЕНЬ (9, 11, 1, 3, 5, 7, 9).

Кинотеатр «ПИОНЕР». ВЕЧЕРА НА ХУТОРЕ БЛИЗ ДИКАНЬКИ (10, 11-30, 1, 2-30). ЗАКОН — ЕСТЬ ЗАКОН (4, 7, 9). ТАК РОЖДАЕТСЯ МОДА (6).

Кинотеатр «ОКТЯБРЬ». МАЛЕНЬКИЕ РЫЦАРИ (10-30, 2). ДОНСКАЯ ПОВЕСТЬ (12, 3-30, 5-20, 7-10, 9).

Кинотеатр «МЕТАЛЛУРГ». САША (10, 2). ДОНСКАЯ ПОВЕСТЬ (12, 4, 6, 8, 10 — дети до 16 лет не допускаются).

Кинотеатр «ПРОГРЕСС». ЖИВЕТ ТАКОЙ ПАРЕНЬ (10, 12, 2, 4, 6, 8, 10).

Кинотеатр «ЛУЧ». ЖИВЕТ ТАКОЙ ПАРЕНЬ (10, 11-50, 1-40, 3-30, 5-30, 7-30, 9-30).

Кинотеатр «КОМСОМОЛЕЦ». ЖЕЛЕЗНАЯ МАСКА, обе серии (3-30, 6-30, 9-30).

Дворец культуры СТРОИТЕЛЕЙ. БАЛЛАДА О СОЛДАТЕ (11, 3 — для детей; 5-20, 7, 9).

Дом культуры ХИМКОМБИНАТА. ЖИВЕТ ТАКОЙ ПАРЕНЬ (1, 3, 5, 7, 9).

СМОТРИТЕ
НА ЭКРАНАХ КЕМЕРОВА И ОБЛАСТИ
НОВЫЙ ХУДОЖЕСТВЕННЫЙ ФИЛЬМ

В главных ролях: И. Куцу, В. Панарин, И. Шкуря.
Производство киностудии «Молдова-фильм».

Дом культуры ШАХТЕРОВ. Премьера новой кинокомедии ЖИВЕТ ТАКОЙ ПАРЕНЬ (11, 3, 5-20, 7-15, 9-15).

Клуб АВТОМОБИЛИСТОВ. ЧЕЛОВЕК, КОТОРЫЙ СОМНЕВАЕТСЯ (5-20, 7, 9).

К сведению руководителей

всех хозрасчетных предприятий, а также организаций и учреждений, состоящих на госбюджете и сдающих металлолом Росглаввтормету или отгружающих лом по его нарядам.

При сдаче металлического лома и при выписке приемосдаточных актов по форме № 19, а также при получении нарядов-фактур по форме № 16,

ПРЕДСТАВИТЕЛИ СДАТЧИКОВ ОБЯЗАНЫ СООБЩАТЬ ПРАВИЛЬНЫЕ БАНКОВСКИЕ РЕКВИЗИТЫ ОРГАНИЗАЦИЙ — СДАТЧИКОВ ЛОМА

При неправильно сообщенных реквизитах Росглаввтормет ответственности за неправильность и несвоевременность платежей не несет, и все возвращенные банком суммы за металлолом независимо от принадлежности их (хозрасчетные или бюджетные) будут переданы в госбюджет как бесхозяйственные средства.

Кемеровское областное управление Росглаввтормета.

ГРАЖДАНЕ!

ПОЛЬЗУЙТЕСЬ УСЛУГАМИ АТЕЛЬЕ ПРОКАТА Кемеровского комбината бытового обслуживания № 1.

АТЕЛЬЕ ПРЕДОСТАВЛЯЕТ НАПРОКАТ

всевозможные предметы культурно-бытового назначения, хозяйственного обихода и спортинвентаря — телевизоры, радиолы, магнитофоны, радиоприемники, электропроигрыватели, фотоаппараты, фотоувеличители, аккордеоны, баяны, стиральные машины, пылесосы, полотеры, электродуховки, электроплитки, электроутюги, универсальные кухонные машины, столовую посуду, кровати раскладные взрослые и детские, детские коляски и велосипеды, лыжи, коньки с ботинками, ружья охотничьи (для членов общества охотников), палатки туристические, спальные мешки, шахматы и другие товары.

Для обучающихся игре на пианино при ателье открыты специальные салоны, где можно получить пианино напрокат с почасовой оплатой.

Ателье находится по ул. П. Лумумбы, 12. Работает ежедневно с 11 до 19 часов с перерывом на обед с 14 до 15 часов. Часы работы в воскресенье с 10 до 16. Выходной день — понедельник.

Дирекция комбината бытового обслуживания № 1.

Требуются

«КУЗБАССЭНЕРГО» — токари, фрезеровщики, строгальщики, слесари-котельщики, сборщики, литейщики, обмотчики, газорезчики, дипломированные газосварщики.

Обращаться: г. Кемерово, ул. Ленина, 42, в отдел кадров. Тел. 99-2-19, 99-2-76.

МОНТАЖНОМУ УПРАВЛЕНИЮ треста «Промсвязьмонтаж» — **автомеханик на должность мастера по ремонту** (оклад 115 руб.), **монтеры связи** (линейно-кабельных, станционных работ и СЦБ — оплата сдельная).

Обращаться: г. Кемерово, улица Ленина, 32, КМУ «Промсвязьмонтаж»; г. Белово, улица Октябрьская, 8, участок «Промсвязьмонтаж».

МЕХКОЛОННЕ № 53 на постоянную и временную работу по электрификации колхозов и совхозов Мариинского и Промышленновского районов — **электромонтеры, подсобные рабочие, дипломированные газоэлектросварщики, инженеры и техники-электрики.**

Обращаться: г. Кемерово, ул. Мичурина, 94.

КЕМЕРОВСКОЙ АВТОРЕМОНТНОЙ МАСТЕРСКОЙ — слесарь по ремонту оборудования, шлифовщик, автоэлектрик.

Обращаться: г. Кемерово, ул. Новгородская, 1, авторемонтная мастерская (бывшее паровозное депо).

ЗАВОДУ ПРОМЫШЛЕННЫХ ЖЕЛЕЗОБЕТОННЫХ КОНСТРУКЦИЙ треста «Железобетонстрой» — **бетонщики, арматурщики, плотники, электрослесари, машинисты башенных кранов.**

Обращаться: г. Кемерово, в отдел кадров завода. Автобусы №№ 16, 30, 31, остановка автобуса «ЖБС».

КЕМЕРОВСКОМУ ЗАВОДУ мягких кровельных материалов — **дежурные электрики 4—5-го разрядов, электрослесари 5—6-го разрядов, слесари по ремонту оборудования, электромонтеры-связисты 4—5-го разрядов, инженер-электрик ОГЭМ, инженер окса, инженер по подготовке кадров, слесари КИП, бойцы в пожарную охрану, вахтеры** (женщины).

Обращаться по тел. 94-5-329.

Костениций Яков Степанович, прож. в пос. Кургановка, по улице Односторочней Таежной, 3, возбуждает дело о расторжении брака с Костеницкой Лидией Степановной 1921 года рождения.

Дело будет слушаться в Березовском нарсуде Кемеровской области.

Пономарев Анатолий Алексеевич, прож. по ул. Фрунзе, 13, возбуждает дело о расторжении брака с Пономаревой Раисой Нестеровной, прож. по ул. Профсоюзной, 3.

Дело будет слушаться в нарсуде Центрального района г. Кемерова.

Кузьмин Виктор Владимирович, прож. по ул. Красноармейской, 44, возбуждает дело о расторжении брака с Кузьминой Тамарой Константиновной, прож. по ул. Красноармейской, 66.

Дело будет слушаться в нарсуде Заводского района г. Кемерова.

Пирожков Павел Лаврентьевич, прож. по ул. Красноармейской, 129, кв. 4, возбуждает дело о расторжении брака с Пирожковой Ниной Михайловной, прож. по ул. Патриотов, 7, кв. 25.

Дело будет слушаться в нарсуде Центрального района г. Кемерова.

Змиевский Алексей Васильевич, прож. по ул. Весенней, 5, кв. 70, возбуждает дело о расторжении брака с Трейеровой Риммой Дмитриевной, прож. по ул. Кузнецкой, 26, кв. 19.

Дело будет слушаться в нарсуде Центрального района г. Кемерова.

АДРЕС РЕДАКЦИИ И ИЗДАТЕЛЬСТВА: г. Кемерово, ул. Грудовая, 64 ТЕЛЕФОНЫ: редактора 6-61-54, заместителей редактора 6-70-82 и 6-65-74, приемная 6-69-74, ответственного секретаря 6-68-81, зам. ответственного секретаря 6-65-63, отделов редакции: промышленного производства и партийной жизни 6-69-44 и 6-61-83, сельскохозяйственного производства и партийной жизни 6-63-02 и 6-67-82, идеологического 6-66-73 и 6-62-01, советского строительства и быта 6-62-84, строительного 6-67-46, отдела писем и рабселькоров 6-60-72, информации и спорта 6-62-37, общественной приемной 6-66-52, отдела об'явлений и бухгалтерии 6-68-72, фотокорреспондента 6-69-74, директора типографии 5-59-46.

ОП02390. Типография «Кузбасс» управления по печати. Тираж 155.000 экз. Заказ № 9321.