Кемеровская
областная библиотека
ЛИТЕРАТУРНО-ЖУРНАЛЬНЫЙ
ФОНД

ПРОЛЕТАРИИ ВСЕХ СТРАН, СОЕДИНЯЙТЕСЬ!

КУЗБАСС

ОРГАН КЕМЕРОВСКИХ ПРОМЫШЛЕННОГО И СЕЛЬСКОГО ОБКОМОВ КПСС, ОБЛАСТНЫХ ПРОМЫШЛЕННОГО И СЕЛЬСКОГО СОВЕТОВ ДЕПУТАТОВ ТРУДЯЩИХСЯ

№ 278 (11333).
Вторник,
24 ноября
1964 г.

Год издания 43-й
Цена 2 коп.

ЕСТЬ ГОДОВОЙ ПЛАН!

ТРУДОВАЯ ПОБЕДА ГОРНЯКОВ ШАХТЫ «КОМСОМОЛЕЦ»

Вчера в третью смену горняки шахты «Комсомолец» Ленинского рудника выдали первые сотни тонн угля в счет 1965 года. С начала года на сверхплановом счету передового коллектива более 150 тысяч тонн топлива.

В комбинате «Кузбассуголь» нам сообщили:

— Шахта «Комсомолец» первой в бассейне завершила годовой план. При этом среднесуточная добыча угля возросла на 748 тонн. Отлично работают на предприятии механизаторы. Производительность комбайнов по сравнению с прошлым годом возросла на 2,248 тонн, а выработка на узкозахватные комбайны достигла 22.136 тонн.

Горняки передового коллектива от снижения себестоимости сэкономили 188 тысяч рублей.

ИНТЕРВЬЮ «КУЗБАССА»

ДИССЕРТАЦИЯ АГРОНОМА БОНДАРЕВА

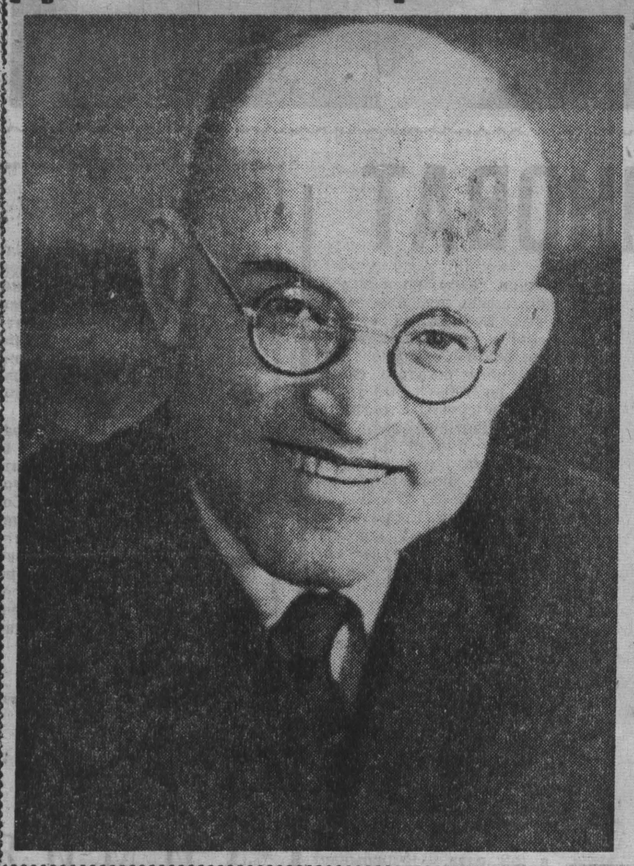

Совхоз «Заря» издавна славится как образцовое хозяйство: самое высокое производство мяса на сто гектаров — здесь, самые высокие в области урожаи — тоже здесь. Славу хозяйству создают его люди — специалисты, животноводы, механизаторы. Большой вклад сделал и главный агроном хозяйства, заслуженный агроном республики **Алексей Алексеевич Бондарев.**

Его успешная работа над землей легла в основу диссертации **«Опыт внедрения интенсивной системы земледелия в совхозе «Заря» Кемеровской области»,** которую он блестяще защитил недавно в Омске. Это один из первых специалистов хозяйств не только в нашей области, но и во всей Сибири, ставший кандидатом сельскохозяйственных наук.

На днях наш корреспондент встретился с А. А. Бондаревым на его постоянном рабочем месте — в совхозе «Заря», попросил рассказать, как проходила защита, каковы главные практические итоги его работы над диссертацией. Он ответил:

— Защита, собственно, началась давно, с тех пор, как начал работать в совхозе. Очень трудно, конечно, совмещать научную работу и практическую — у агрономов, как известно, с мая по октябрь свободного времени не бывает. Но вполне возможно, если работать на одном месте, тщательно из года в год вести наблюдения над землей. На это у меня ушло десять лет.

Приятно, что ученые об'единенного совета агрономического, зоотехнического и экономического факультетов Омского сельскохозяйственного института, где проходила защита, слушали автореферат с интересом, задавали много вопросов. Итог голосования: двадцать девять «за» при одном воздержавшемся. Такой успех я отношу не столько к своей, сколько к работе коллектива совхоза, который очень многое сделал для интенсификации земледелия...

С большим интересом встретили диссертацию А. А. Бондарева не только ученые, но и многие земледельцы Сибири. Они увидели в этой работе, проверенной опытом, ценнейшее пособие по сибирской агротехнике. Отзывы были получены от директора Алтайского научно-исследовательского института сельского хозяйства Г. Наливайко, председателя колхоза им. Мичурина Промышленновского района В. Баклыкова, работников Кемеровской областной опытной станции, специалистов совхоза «Бачатский» Беловского управления и многих других.

Эти отзывы лучше всего говорят о практической значимости работы агронома-ученого. В них прежде всего подчеркивается, что автор диссертации не просто освещает вопросы интенсивного земледелия, но и сам стал активнейшим организатором его внедрения в совхозе. Самое замечательное достижение агронома Бондарева — это хлеб, который в изобилии дает земля. В 1954—1958 годах урожайность не поднималась в совхозе выше 12,5 центнера, нынче она была уже 20,6 центнера зерновых с гектара.

А достигнуто все это было умной опытнической работой, внедрением принципиально новых севооборотов без чистых паров, умелой подготовкой семян, четкой организацией работы над землей...

Большую, очень интересную для всех земледельцев Сибири работу провел агроном Бондарев. Обильного урожая, новых научных находок вам, Алексей Алексеевич!

ОБМЕН ОПЫТОМ

Тот, кто знакомится с развитием горных работ на шахте № 13 треста «Киселевскуголь», невольно обращает внимание на большой задел по квершлагам. Ими вскрыты большие запасы угля, которых хватит на несколько лет. И все это благодаря стараниям укрупненной проходческой бригады П. Гептинга. За 10 месяцев нынешнего года она прошла свыше 800 метров квершлагов в основном двухпутевого сечения.

В декабре скоростники будут работать на соседней шахте «Суртаиха». Горняки же «Суртаихи» пошлют на шахту № 13 бригаду бурмашинистов. Они передадут соседям свой опыт скоростного бурения скважин.

(Корр. «Кузбасса»).

НОВШЕСТВА ПОМОГЛИ

Коллектив цинкового цеха Беловского цинкового завода успешно выполняет задание по росту производительности труда. И в этом большая заслуга новаторов. С их помощью увеличена емкость конденсаторов пылевых колонн.

В цехе система газоходов переведена на клапанную регулировку колонн. Срок службы агрегатов между чистками увеличился, значительно облегчился труд людей и вырос выпуск продукции.

Начата механизация оббивки конденсаторов и загрузки чушкового цинка в отражательные печи.

Г. Голубин.

ДЕКАБРЬ... В НОЯБРЕ!

С начала этого месяца шахта № 3 добывает топливо в счет декабря. Сверх плана выдано более 26 тысяч тонн угля.

21 ноября горняцкий коллектив Анжеро-Судженска облетела новая радостная весть. Еще две шахты из шести — № 2 и № 5-7 завершили выполнение 11-месячного плана добычи угля.

Успех достигнут за счет внедрения новой техники и прогрессивных форм организации труда, творческого подхода к делу всех горняцких коллективов.

Сейчас шахтеры старейшего рудника Кузбасса трудятся под боевым лозунгом: годовой план — досрочно!

(Корр. «Кузбасса»).
г. Анжеро-Судженск.

ВТРОЕ БОЛЬШЕ

Бригада коммунистического труда Александра Клинка водит на шахте им. Вахрушева Киселевского рудника эластичные щиты. Ежемесячно она добывает по 7.760 тонн угля. За три квартала щитовики отгрузили на-гора свыше 11 тысяч тонн дополнительного топлива.

В октябре бригаду укрупнили и она перешла на скоростной график добычи. Результаты превзошли все ожидания. За 31 день щитовики добыли почти 26 тысяч тонн топлива.

(Корр. «Кузбасса»).

ЕСТЬ 70 СОСТАВОВ

21 ноября коллектив станции Анжерская оформил 70-й сверхплановый тяжеловесный состав. С начала года с под'ездных путей станции отправлено 140 тысяч тонн грузов дополнительно к заданию.

В. Грехов.

Валерий Суворов и Иван Каплоух — монтажники из Антоновского управления треста «Запсибэлектромонтаж». Сейчас они ведут установку оборудования в литейном цехе. Иван — бригадир, учится на втором курсе Новокузнецкого монтажного техникума, а Александр пока еще «школьник» — учится в шестом классе школы рабочей молодежи. Одним словом, проходят эти ребята запсибовские университеты.

НА СНИМКЕ: Валерий Суворов (слева) и Иван Каплоух.

Фото **В. Ларина.**

Встреча представителей КПСС с делегацией Компартии Греции

В ЦК КПСС состоялась встреча с делегацией Компартии Греции. Во встрече приняли участие член Президиума, секретарь ЦК КПСС М. А. Суслов, секретарь ЦК КПСС Б. Н. Пономарев, первый секретарь ЦК Компартии Греции Костас Колияннис и член Политбюро, секретарь ЦК Димитриос Парцалидис.

В беседе была еще раз подтверждена решимость КПСС и КПГ последовательно и активно бороться за мир, демократию, национальную независимость, за победу идей коммунизма.

Представители обеих партий заявили, что будут делать все возможное в целях укрепления единства и сплоченности международного коммунистического движения на основе принципов марксизма-ленинизма, пролетарского интернационализма, Декларации и Заявления московских совещаний 1957 и 1960 гг., продолжать работу по подготовке нового совещания всех коммунистических и рабочих партий. Обе партии будут и впредь неустанно крепить узы братской дружбы, связывающие коммунистов и народы Греции и Советского Союза.

Представители КПСС пожелали Коммунистической партии Греции больших успехов в борьбе за демократический путь развития и социальный прогресс своей родины и решительно поддержали справедливые требования греческих демократов отменить запрет на легальную деятельность компартии, освободить все еще томящихся в тюремных застенках патриотов-антифашистов, разрешить репатриацию политических эмигрантов на родину. Делегация КПГ сердечно поблагодарила КПСС за эту поддержку и передала от имени всех греческих коммунистов горячие пожелания новых успехов в построении коммунизма в СССР.

(ТАСС).

О предстоящем визите в СССР партийно-государственной делегации Чехословацкой Социалистической Республики

По приглашению ЦК КПСС, Президиума Верховного Совета СССР и Советского правительства на днях в СССР с официальным дружеским визитом прибывает партийно-государственная делегация Чехословацкой Социалистической Республики, возглавляемая первым секретарем Центрального Комитета Коммунистической партии Чехословакии, президентом Чехословацкой Социалистической Республики товарищем Антонином Новотным.

В честь юбилея республики

ТАШКЕНТ. Центральный Комитет Компартии Узбекистана, Президиум Верховного Совета и Совет Министров Узбекской ССР 21 ноября устроили прием в честь сорокалетия Узбекской Советской Социалистической Республики и Коммунистической партии Узбекистана.

На приеме присутствовали Первый секретарь Центрального Комитета КПСС Л. И. Брежнев, руководители и члены делегаций братских союзных республик, Москвы, Ленинграда, Иваново, прибывших на юбилейные торжества, депутаты Верховного Совета Союза ССР, Узбекской ССР, передовики промышленного и сельскохозяйственного производства, деятели науки, культуры и искусства.

Последние тонны молока

На днях молоковозы доставили из совхоза «Зенковский» в Прокопьевск последнее молоко в счет годового плана. Всего животноводы этого специализированного хозяйства отправили горожанам свыше 29 тысяч центнеров молока. Это на пять тысяч центнеров больше, чем было в прошлом году.

В. Малинин.

Рабочие каникулы

У пчеловодов Тамбарского совхоза — зимние каникулы. Летом не было свободных дней: не успеешь откачать мед из одного улья, как другой уже наполняется. Особенно богатый медосбор был нынче у Г. К. Руднова. От каждой из ста пчелиных семей он получил по 26,5 килограмма товарного меда, много воска.

Только на два килограмма меньше собрали от каждой семьи В. С. Гладков и М. К. Пиксайкина. От продажи меда совхоз получил более двух тысяч рублей прибыли.

На зиму для пчел построены теплые омшаники, приготовлена подкормка.

(Корр. «Кузбасса»).
Тяжинское управление.

На стройках Новокузнецка

В тресте «Кузнецкжилстрой» 76 бригад работают на хозрасчете. Только за 9 месяцев строители сэкономили 557 тысяч штук кирпича, 228 кубометров пиломатериала, 350 кубометров бетона, большое количество других материалов на сумму 26,2 тысячи рублей. Рабочим выплачено 3.242 рубля премиальных.

☆ ☆ ☆

20 ноября в городе состоялась научно-техническая конференция по бетонированию при низких отрицательных температурах. Интересные доклады сделали московские ученые — доктор технических наук, профессор С. А. Миронов, кандидат технических наук В. А. Крылов. На конференции также выступили кандидат технических наук А. С. Арбеньев, главный инженер треста «Кузнецкметаллургстрой» А. П. Гагарин и другие.

По окончании конференции состоялась экскурсия на строительную площадку Западно-Сибирского завода.

☆ ☆ ☆

На Запсибе сооружается агломерационная фабрика. Коллектив управления «Железобетонстрой» возводит здесь трубу высотой 150 метров — самую высокую в Кузбассе. Сейчас работы ведутся на последних десяти метрах. Бригады трубокладчиков тт. Таранко, Кочнева и Медведева обязались завершить работы на месяц раньше срока.

☆ ☆ ☆

За высокие производственные достижения в предоктябрьском социалистическом соревновании 50 лучших строителей города награждены почетными нагрудными значками «Отличник социалистического соревнования РСФСР». Среди награжденных рабочие-новаторы, инженеры, техники, служащие.

☆ ☆ ☆

Широким фронтом развернулись работы на комплексах мелкосортного и проволочного станов Западно-Сибирского металлургического завода. Завершено бетонирование приемного резервуара, успешно идут дела на котлах-утилизаторах, дымососной трубе, теплотрассе.

Б. ГЕРШУН,
внештатный корреспондент «Кузбасса».

ПРИГЛАШАЕМ НА ЛЕТУЧКУ!

СЛОВО К ЧИТАТЕЛЯМ «КУЗБАССА»

Дорогие товарищи!

Приближается новый, 1965 год, последний год семилетки. Каким вы хотите видеть «Кузбасс» в новом году? Что вам нравится в газете и что, на ваш взгляд, следует изменить, какие новые разделы и рубрики завести, о чем бы вы хотели прочитать, с кем из интересных людей познакомиться на страницах газеты?

Эти и другие вопросы редакция предлагает обсудить на всекузбасской заочной летучке, которую мы сегодня открываем.

Планы у нас такие. Как и прежде, в центре внимания газеты будут люди труда, их производственный опыт, моральный облик, духовный мир.

В ходе Всекузбасского смотра резервов роста производительности труда многие коллективы, наши маяки добились хороших результатов. Мы широко расскажем об опыте лучших из лучших и будем настойчиво добиваться, чтобы этот опыт взяли на вооружение все коллективы. Чей опыт вас интересует? Что мешает внедрять в производство достижения науки, лучшие образцы труда?

Вопрос вопросов для всего нашего народного хозяйства — улучшение качества, повышение надежности, долговечности продукции, снижение ее себестоимости, улучшение всех экономических показателей. Редакция будет широко освещать ход соревнования по почину 15 московских предприятий, открывает новую рубрику «Рецензии на вещи», опубликует серию материалов, позволяющих сравнить продукцию предприятий Кузбасса с лучшими отечественными и мировыми образцами. Как лучше вести этот раздел, что вы предложите?

Мы думаем сохранить рубрики «Кузбасс» на пусковых стройках», «Внимание: сельские стройки», настойчиво добиваться своевременного ввода важнейших производственных об'ектов, жилых домов, культурно-бытовых и коммунальных об'ектов. Под самый строгий контроль общественности надо взять качество строительства. В нашей стройиндустрии на 1 рубль готовой продукции затраты составляют 1 рубль 3 копейки. Как сделать эту важнейшую отрасль прибыльной? Редакция намерена организовать обсуждение этого вопроса, добиться практических результатов. А что предложите вы?

В сельском хозяйстве основным вопросом газеты будет специализация и комплексная механизация производства. Под новой рубрикой «Школа бригадира и управляющего» будут публиковаться материалы в помощь руководителям среднего звена. По-прежнему большое место отводится материалам о внедрении в сельское хозяйство химии, достижений науки, передового опыта, культурно-бытовому обслуживанию тружеников села. Как лучше освещать жизнь села? Что вы еще предложите?

Намечено шире освещать проблемы науки. В газете выступят ведущие ученые и специалисты Кузбасса.

Постоянной в газете будет рубрика «Партийная жизнь». Партийное руководство хозяйственным и культурным строительством, стиль и методы работы партийных комитетов, выполнение уставных требований коммунистами, воспитание кадров, критика и самокритика, опыт работы партийных организаций и групп — вот основные направления этого раздела. К освещению вопросов партийной жизни привлекаются партийные работники и активисты, рядовые коммунисты. Какие проблемы партийной жизни вас волнуют? На что следует обратить внимание? Как улучшить освещение работы местных Советов, профсоюзных организаций?

По-прежнему два раза в месяц газета будет публиковать «Страницу партийно-государственного контроля». Как сделать ее ярче, интереснее?

Редакция намерена шире ставить вопросы морали, воспитания человека, особенно молодежи и детей, усилить борьбу с различного рода антиобщественными проявлениями, обличать, выводить на чистую воду болтунов, бюрократов, лодырей, тунеядцев, жуликов, хулиганов, пьяниц. Какие вопросы вы предлагаете поднять? Как сделать пропаганду морального кодекса в газете более действенной?

Как и прежде, газета будет систематически освещать идеологическую работу, публиковать материалы в помощь пропагандистам и агитаторам, международную информацию.

Из рецензий, критических статей, творческих портретов читатель узнает о театральной, литературной жизни, о работе наших художников. В портфеле редакции — новые произведения местных авторов.

Больше места займут спортивные материалы, в частности отчеты о встречах хоккейных и футбольных команд мастеров.

Что вы предложите публиковать для домашнего чтения в часы досуга?

Из постоянных рубрик редакция намерена сохранить «За круглым столом «Кузбасса», молодежный клуб «Честь смолоду», «На экономические темы», «Трибуна инженера», «Взрослые и дети», «Фельетоны наших читателей», «Читатетели продолжают разговор», «Письмо позвало в дорогу», «Спрашивай — отвечаем», «Наши консультации», «Календарь природы» и другие. Чаще будут публиковаться советы врача, материалы по правовым вопросам, выступления наших комментаторов по важнейшим международным событиям.

Оправдали себя общественные приемные редакции. Они откроются в большинстве городов и районных центров области. По вопросам, представляющим общий интерес, планируются массовые рейды с участием рабочих и сельских корреспондентов, всех читателей. Сейчас такой рейд начался по предприятиям службы быта. Какие темы рейдов предложите вы?

Редакция принимает меры, чтобы улучшить верстку, оформление газеты. И здесь также важен ваш совет.

Мы, разумеется, не исчерпали в этой заметке всех тем и вопросов, которые будут поставлены в газете в 1965 году.

Редакция надеется, что, как и в прошлом году, много замечаний, предложений, советов, адресов добрых дел даст всекузбасская заочная летучка. Это позволит сделать нашу областную газету более интересной, содержательной, действенной.

Ждем ваших писем по адресу: **Кемерово, редакция газеты «Кузбасс», на летучку.**

НА СМЕННЫХ страницах

На сельской полосе напечатана статья И. Иванины и В. Карманова «Всегда ли виноват зоотехник?» Она публикуется под рубрикой «О важном, наболевшем». Напечатаны также редакционная заметка «Тракторы — в строй!», корреспонденция П. Аносова «Время специалиста» и другие материалы.

Промышленная полоса открывается корреспонденцией В. Фоминых и А. Лисенко «На крохах со стола КМК». Напечатаны статья А. Интриллигатора «Жизнь диктует», заметка А. Юхимчука «В очереди... машины», а также разнообразная информация.

ТРАКТОРЫ — В СТРОЙ!

Как сообщает облстатуправление, в области квартальный план ремонта тракторов к 20 ноября выполнен лишь на 34,8 процента. Из мастерских вышло 876 машин из 2.520 по плану. Причем совхозы план выполнили на 37,8, а колхозы — на 23,2 процента.

По производственным управлениям ход ремонта в проц. к плану характеризуется такими показателями:

Беловское	32,9
Кемеровское	33,4
Л-Кузнецкое	29,3
Мариинское	40,4
Новокузнецкое	49,3
Промышленновское	30,0
Тяжинское	35,4
Юргинское	29,1
Яйское	33,3

Как видим, во всех управлениях очень напряженная обстановка с ремонтом техники, в особенности тракторов. Но больше всех отстали Ленинск-Кузнецкий, Юргинский, Промышленновский и Беловский районы.

Здесь много машин на приколе. Это сдерживает осуществление зимних агромероприятий, в частности вывозку удобрений на поля.

Колхозы особенно бедствуют из-за того, что мало тракторов на ходу. Так, в колхозах Беловского и Промышленновского районов отремонтировано только по семь машин, в Юргинском — 10, Тяжинском — 13, Мариинском — 15.

Это же капля в море. И тут надо пред'явить большой счет об'единениям «Сельхозтехники»: они призваны оказывать колхозам самую действенную помощь в ремонте тракторов.

Низкие темпы ремонта об'ясняются прежде всего несовершенством технологических процессов в мастерских совхозов и «Сельхозтехники». В большинстве из них все еще не отрешились от кустарщины, не создали настоящего потока на производстве. Это дорого обходится, снижает темпы ремонта.

До конца квартала осталось 36 дней. Надо ежедневно выпускать из ремонта не менее 45 тракторов, чтобы выполнить установленный план.

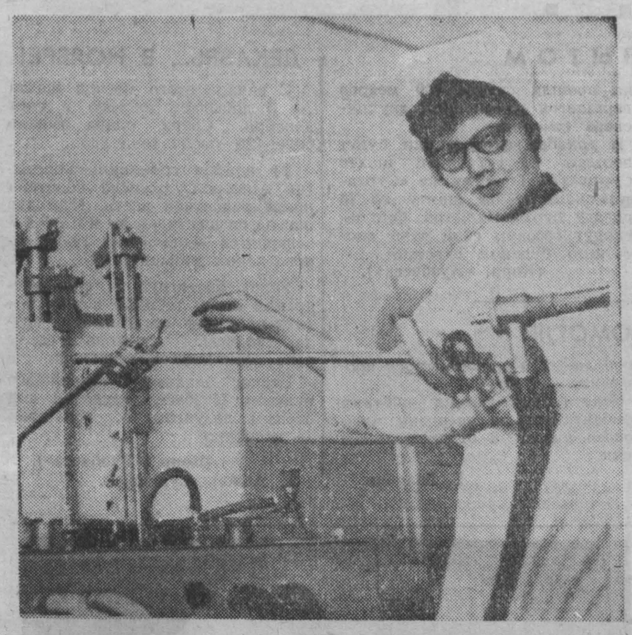

Эти два снимка сделаны в разных районах области. Справа: один из наиболее ответственных участков в ремонтных мастерских — регулировка топливной аппаратуры. В совхозе «Итатский» эту работу с помощью современных приборов выполняет опытный ремонтник Геннадий Боллер.

Снимок слева сделан в кабинете функциональной диагностики центральной больницы Кемеровского района. Самые современные аппараты... Работает здесь выпускница Кемеровского медицинского училища Галина Белышева.

Вот так на смену старому приходит новое село.

Фото Р. Медова и Ф. Цеттеля.

КОНКУРС ЧИСТОТЫ

Профсоюзный комитет Яйского производственного управления об'явил конкурс на лучшую животноводческую ферму по санитарной культуре. Конкурс проводится с 1 ноября 1964 года по 1 мая 1965-го. Итоги будут подводить через каждые два месяца. Победители, занявшие первое и второе места, будут занесены в районную Книгу почета и награждены похвальными грамотами.

(Корр. «Кузбасса»).

КТО НАС ОДЕВАЕТ

Сотни пар валенок, теплых свитеров можно изготовить из шерсти, что получил от своей отары овец в совхозе «Усть-Сертинский» чабан Д. Кочуганов. 22 центнера — таков итог его работы за год.

Если Д. Кочуганову удалось от каждой овцы настричь по 2,7 килограмма шерсти, то чабан П. Якимов добился еще большего. Более трех килограммов шерсти дала каждая овца в его отаре.

Время стрижки прошло, начинается зимний окот.

(Корр. «Кузбасса»).

Мариинское управление.

ВРЕМЯ СПЕЦИАЛИСТА

БАХМЕТЬЕВА нервничает. Даже у нее, зоотехника с многолетним стажем работы и на фермах, и в управлении, дело не клеится. Колхоз «Победа» по надоям самый отстающий в Ленинск-Кузнецком районе — 2,2 килограмма. На втором производственном участке и того хуже — 1,6. А кормов как-никак почти 7 кормовых единиц на корову.

—Второй участок — наш ужас и позор, — говорит она.

Ужас в том, что коровы на голодном водном пайке: поят раз в сутки по ведерку. А позор в том, что руководители колхоза (председатель т. Симутенко) только после постановки скота в помещения стали хлопотать о водопроводе.

К. Н. Бахметьева рассчитала рацион, составила кормовой баланс на зиму. Но все идет насмарку. Рацион нарушает каждый, кому вздумается. Бригадиры и доярки по собственной инициативе переходят на двухкратную дойку. Зоотехник пытается применить дрожжевание соломы, но ее пыл охлаждают: нет денег на оборудование. Возражает против того, чтобы в декабре снимать с откорма бычков, которые вряд ли достигнут в весе 200 килограммов. Но ей говорят: снимем, потому что нужны деньги.

Удивительно все это! Колхозу нужны деньги, но почему-то мирятся с мизерными надоями молока и с максимальными затратами кормов. Колхоз в долгах, а хотят сдавать маловесных, плохо упитанных бычков. Колхоз бедствует и в то же время тратит деньги на дорогостоящий ручной труд. Странная логика.

ДРУГАЯ картина с натуры. Уже из колхоза «Гигант» Промышленновского района.

Зоотехником тут молодой специалист Н. Ф. Лепетьков. Старательный, беспокойный, дело знает и может вести грамотно. Но как же трудно ему! Сколько времени и нервов приходится тратить на споры, на преодоление «нейтралитета» руководителей хозяйства!

Зоотехник составил рацион, исходя из кормового баланса. Рацион утвержден правлением и, стало быть, является законом для всех. Но бригадир второй фермы, «посоветовавшись с... учетчиком», исключил из рациона сено: мол, пригодится весной. Это сразу сказалось на надоях.

Зоотехник хлопочет о запаривании соломы, всей душой за дрожжевание. Но, как говорится, власть имущие против предложений зоотехника не возражают, но и ничего не делают для их осуществления.

Н. Ф. Лепетьков хочет каждый день бывать на фермах. Но без транспорта это сделать трудно. Верно, лошадь ему разрешили взять, но санок не дали: сделай сам. И ведь никто же не подумает о том, что переквалификация зоотехника в плотники — дело длительное, совсем ненужное и дорогостоящее для колхоза.

МЫ ЧАСТО говорим: агроном хозяин на земле, зоотехник — на ферме. Слово специалиста, его указание — закон. Он не просто советчик, а лицо, ответственное за конкретные дела. Время специалиста дорого для хозяйства.

Так почему же его так транжирят в «Победе» и «Гиганте»? Вот взяли бы руководители этих хозяйств тт. Симутенко и Ведерников и подсчитали, во что обходится самоуправство бригадиров, что стоят пешие походы специалистов по многокилометровым маршрутам от фермы к ферме.

И еще: если руководители хозяйств исповедуют «старую веру» в отношении к специалистам, то почему же партийные работники молчат? До каких пор мы будем «прояснять» вопрос, ясный как день?

П. АНОСОВ,
спец. корр. «Кузбасса».

О ВАЖНОМ, НАБОЛЕВШЕМ

ВСЕГДА ЛИ ВИНОВАТ ЗООТЕХНИК?

Отстучали счетные машины в бухгалтерии. На столы руководителей управления положены бумаги с итогами финансово-хозяйственной деятельности совхозов за три квартала и провизорно — за весь 1964 год. Невольно задумываешься над ними. С одной стороны, хозяйства управления перевыполнили план производства по всем видам продукции, с другой — допустили громадный перерасход средств. Он велик даже по сравнению с планом, который сам по себе был рассчитан на убыточную работу. Из 12 совхозов только два — «Юргинский» и «Арлюкский» — сработали удовлетворительно. Первый дал небольшую прибыль, второй уложился в плановые затраты.

За два последних года основные фонды в совхозах управления увеличились на 34 процента, а валовой прирост производства составил лишь 13 процентов. Усиливается энерговооруженность, механизация труда, но вместо снижения затрат на производство идет рост. В отстающем совхозе «Хорошеборский», например, один рубль затрат дает продукции всего на 54 копейки.

Внимательно изучая экономику хозяйств, деятельность руководителей и специалистов, наконец, состояние важнейших производственных участков, мы пришли к выводу, что не все тут зависит от суб'ективных причин. Если бы убыточно работали отдельные хозяйства, тогда все было бы ясно — надо искать ошибки в работе специалистов и руководителей. Но беда в том, что даже при идеальном выполнении всех указаний свыше многие хозяйства не могут свести концы с концами.

На наш взгляд, причина неудач не в том, что где-то не запарили солому. Давайте посмотрим, все ли у нас в порядке в технологии производства, в системе кормления и разведения скота, в структуре посевных площадей?

И КУКУРУЗА, И МНОГОЛЕТНИЕ ТРАВЫ

Возделывание кукурузы в Сибири произвело настоящую революцию в животноводстве. Была найдена высокоурожайная силосная культура, которая при соответствующей агротехнике способна давать невиданное до этого количество корма.

Однако вместе с нею к нам пришли и многие ошибки. Вопреки действительной ценности некоторые работники стали приписывать кукурузе и мнимую. В литературе появились статьи о том, что кукуруза во всех случаях самая экономически выгодная культура. Ошибка тут, на наш взгляд, в том, что за истину стали выдавать недостаточно проверенные практикой, случайные совпадения опытов с модой. Не учитывались и особенности хозяйств, районов, зон.

Если же кукурузу оценивать по средним показателям, сложившимся у нас в хозяйствах, то окажется, что кормовая единица многолетних трав, о которых мы научились отзываться весьма нелестно, в 2-3 раза дешевле кукурузной. К тому же в наших условиях кукуруза окупается только при урожае выше 200 центнеров, а сено многолетних трав — при 15 центнерах. Средняя урожайность кукурузы колеблется по годам в пределах 90—150 центнеров с гектара, а многолетние травы дают около 25 центнеров. Значит, если сено многолетних трав мы исключаем из рациона, то удорожаем стоимость продукции. Таков вывод практики.

Есть и другая сторона. Кемеровская опытная станция уже несколько лет испытывает силосный тип кормления. Высокими надоями ученые, прямо скажем, не могут похвалиться. Коровы по своей физиологии должны давать в год 3.500—4.000 килограммов молока, а при силосном типе кормления дают 2.300—2.500. При таких надоях трудно добиться рентабельности молочнотоварных ферм. По нашим подсчетам, граница, за которой ферма начинает давать прибыль, падает как раз на надой 2.400—2.500 литров.

Кстати сказать, в нашем управлении высокоудойные коровы тоже сейчас не радуют животноводов. В совхозе «Арлюкский» несколько лет назад некоторые коровы давали 35—40 килограммов молока в день, сейчас — не больше 25, да и то если в рационе достаточно концентратов.

Мы не против кукурузного силоса вообще, а против фетишизации его. Кукуруза должна занимать достойное место в рационе скота, но в тех пропорциях, в каких это выгодно, которые способствуют повышению продуктивности. В самом деле, целесообразно ли переводить высокоудойных коров на силосный тип кормления? Возьмите карандаш и подсчитайте, сколько мы должны дать силоса корове с суточным надоем 30—35 литров, если расходовать на литр молока даже 0,7—0,8 кормовой единицы.

Кукуруза у нас пока самая урожайная культура. С этим нельзя не считаться. Поэтому многолетние бобовые травы и кукуруза должны не исключать, а дополнять друг друга. При этом надо лучше организовать выращивание фуражных культур. Дело специалистов — решить применительно к каждому хозяйству, нужны ли кормовые севообороты или получать корма в полевых севооборотах.

Пора по-хозяйски оценить и сахарную свеклу. В ряде совхозов и колхозов из года в год посевы ее гибнут, урожай очень низкий. За четыре года ни одно хозяйство управления не добивалось хороших результатов. Себестоимость кормовой единицы свеклы самая высокая. Стоит ли возделывать ее?

ИНВЕНТАРНЫЕ ХВОСТЫ

Мы ставим такой вопрос: в чем сегодня заключается работа по улучшению стада? Спросите об этом любого специалиста хозяйства, и он вам не даст определенного ответа. Хотя, казалось бы, вопрос-то азбучный.

Племенная работа в хозяйствах ведется плохо. Это еще более усугубляется тем, что уже много лет нет планомерной выбраковки скота. Дело в том, что последние годы стадо бурно росло. Сколько-нибудь систематического отбора скота не было. О каком же улучшении стада можно вести речь, если оно не очищается от брака, который неминуем при разведении? В некоторых хозяйствах примерно треть стада сейчас — коровы яловые, старые, с испорченным выменем и т. д. Не удивительно, что корма оплачиваются очень плохо. Кроме этого, бесцельно перерасходуются труд и средства на уход и содержание.

Нам могут сказать: о выбраковке вправе решать управление. Вправе-то вправе, да не совсем. С одной стороны, оно связано планом увеличения поголовья скота и потому требует от колхозов и совхозов держать на фермах и такой скот, который ценен лишь своим инвентарным хвостом. С другой стороны, при существующей системе выбраковки очень сложно по-хозяйски правильно провести ее даже в дозволенных пределах. Директор совхоза, образно говоря, ворочает миллионами, а выбраковать корову не может. В свою очередь, зоотехники, не зная, сколько и каких коров можно сдать, не могут заранее определить животных, подлежащих случке. А если корова стельная — держи ее и не греши.

Наконец, выбраковку следует проводить осенью, а не после нового года. Разве это по-хозяйски — держать несколько месяцев лишний скот, от которого одни убытки?

Стоит ли говорить об этом? Мы считаем, стоит. Сошлемся на такой пример.

Осенью 1963 года в связи с бескормицей совхозам разрешили выбраковать часть скота. Надо заметить при этом, что разрешение было ограничено строгими нормами. Выбраковка производилась в пределах естественного прироста стада. Поэтому по состоянию на 1 января 1963 и 1964 годов количество коров было одинаково. Однако на результатах качественное улучшение молочного стада сказалось весьма заметно. В первом полугодии 1964 года при более бедном рационе валовой надой в хозяйствах управления увеличился на 15 процентов. Это — по 153 килограмма на фуражную корову. В денежном выражении — около 360 тысяч рублей.

Думается, что пора считать не хвосты, а производимую на единицу земельной площади продукцию. Надо разрешить руководителям совхозов самим определять, сколько и какого скота им держать, чтобы выполнить план.

ЗОЛОТОЙ КЛЮЧИК

За последние годы колхозы и совхозы увеличили производство мяса, а методы откорма не изменились. Раньше, когда сдавали мало мяса, от качества и себестоимости его хозяйство особенно не страдало. Небольшие убытки покрывались за счет более доходных отраслей. Теперь положение резко изменилось. В этом году, например, колхозы и совхозы управления сдадут государству 64 тысячи центнеров мяса. Если перерасходовать даже по копейке на килограмм привеса — это 64 тысячи рублей. Между тем, нынче на производство центнера говядины в совхозах затратили 116 рублей, а средняя цена реализации 67 рублей, то есть на каждом килограмме потеряно 49 копеек. По управлению круглая сумма — миллион рублей.

Анализ затрат показывает, что мы просто не умеем откармливать скот. В самом деле, из 22 тысяч центнеров говядины, сданных государству, только 7,7 процента принято с высшей упитанностью, а 22 процента — 5.900 центнеров — некондиционное мясо, сданное по сниженным закупочным ценам.

А ведь у нас есть хозяйства, где не только летом, но и зимой мясо значительно дешевле закупочных цен. В совхозах «Ново-Романовский» и «Арлюкский» при интенсивном откорме молодняк крупного рогатого скота зимой давал по 800—1.000 граммов привеса в сутки. Стоимость производства центнера мяса не превышала 60 рублей, а средняя цена реализации (чем мясо лучше, тем оно дороже) составляла 75—85 рублей. В октябре скотники Владимир Солдатов и Григорий Доманов из совхоза «Арлюкский» получили за месяц 32 центнера привеса, снизив себестоимость мяса до 55 рублей. При этом вместо 12 кормовых единиц по плану на килограмм привеса они затратили всего 6.

Преимущества интенсивного откорма несомненны. Он позволяет за 15—18 месяцев выращивать молодняк крупного рогатого скота до 250—300 килограммов. При этом увеличивается не только общий привес животных, но и повышается выход мяса, качество его. Затраты кормов на единицу привеса снижаются в 2-3 раза. Выигрывает хозяйство и на уходе, сокращая время содержания скота.

Значит, есть резервы. И открываются они одним ключом — интенсивным откормом.

ОСТОРОЖНО... НЕ ПЕРЕДОВОЙ ОПЫТ!

Есть хорошая русская пословица: «Семь раз отмерь — один раз отрежь». Мы очень часто забываем о ней. И получается довольно некрасиво. Сейчас трудно подсчитать, во что обошлись государству сначала переделка доильных установок в «елочки» и демонтаж стационарных установок типа УДС-3, а потом — возвращение к старому варианту. Но вспомните хотя бы, каких сил, напряжения потребовала эта перестройка от специалистов, руководителей, всех животноводов. Все это шло в ущерб производству продукции. А что принесла так называемая звеньевая система обслуживания дойного скота? В колхозе «Труд новой жизни» обезличка привела к тому, что надои за год сократились чуть ли не наполовину. Колхоз стал самым отстающим хозяйством в управлении. Нынче коров снова разбили на группы, и хозяйство постепенно становится на ноги.

Мы — за передовые методы труда, за передовую технологию. Но мы против того, чтобы случайный успех выдавать за вполне проверенный опыт. Да и не всегда копирование даже опробованного метода дает хорошие результаты. С этим тоже надо считаться.

И. ИВАНИНА,
главный зоотехник Юргинского управления.
В. КАРМАНОВ,
агроном, корр. «Кузбасса».

☆ ☆ ☆

ОТ РЕДАКЦИИ:

Авторы не ставили перед собой задачу делать полный анализ работы управления или отдельных хозяйств. Но они затрагивают ряд проблем, которые, на их взгляд, помогут сделать рентабельными наши совхозы. Многие из поднятых вопросов заслуживают того, чтобы о них поговорить откровенно на страницах газеты.

ЕСЛИ ПО КИЛОГРАММУ...

Скотники Владимир Солдатов и Григорий Доманов из Васильевского отделения совхоза «Арлюкский» за два месяца получили 60 центнеров привеса. В октябре каждый день животные прибывали на 1.350 граммов. Себестоимость говядины снижена до 55 рублей.

Интенсивный откорм сразу завоевал сторонников. В отделении поставили на откорм второй гурт, за которым ухаживает Николай Сорокин. Всего сейчас на интенсивном откорме 160 голов. Если средний привес молодняка будет в ноябре хотя бы по одному килограмму, то задание по производству мяса отделение перевыполнит.

(Корр. «Кузбасса»).

В МИНИСТЕРСТВЕ СЕЛЬСКОГО ХОЗЯЙСТВА СССР

ХИМИЯ НА ОГОРОДЕ

До 30—50 процентов достигают потери урожая овощей от засилья на полях сорняков. На прополку же их уходит треть всех трудовых затрат при выращивании огородных культур. И выручить здесь могут только гербициды.

Опыт их использования обобщили сотрудники Научно-исследовательского института овощного хозяйства. Они подготовили колхозам и совхозам практические советы применения этих веществ. Министерство сельского хозяйства СССР рассмотрело рекомендации ученых-овощеводов и утвердило их.

Самым доступным гербицидом является обычный керосин. Им очень выгодно обрабатывать посевы моркови. Он хорошо подавляет торицу, пастушью сумку, лебеду, мокрицу, сурепку, куриное просо, щирицу и некоторые другие сорняки.

Только следует помнить, что применять керосин нужно в сухую безветренную погоду, ибо даже при росе он вызывает ожоги листьев моркови. Норма расхода — 200—300 литров керосина на гектар. Высокую эффективность при борьбе с сорняками моркови показал гербицид хлорИФК. Его требуется 6—8 килограммов на гектар.

При большой засоренности посевов моркови злаковыми сорняками, мышеем, куриным просом и некоторыми другими рекомендуется трихлорацетат натрия. Успешно расправляется с однолетними двудольными сорняками новый химикат пропазин.

Огромные затраты ручного труда уходят на прополку посевов лука. Гербицид хлорИФК исключает ее. Препарат рекомендуется применять в борьбе со многими сорняками. В увлажненных районах после посева (но не позднее чем за 2-3 дня до появления всходов) большой эффект дает использование цианамида кальция. Его применяют и по всходам, когда лук достигнет высоты 5—10 сантиметров. Дозы химиката довольно большие — 200—300 килограммов на гектар. Поэтому его рассеивают туковой сеялкой. Цианамид кальция уничтожает однолетние двудольные сорняки, особенно из семейства крестоцветных. Это вещество содержит 18—19 процентов азота и поэтому одновременно является азотным удобрением.

На полях капусты, которые засорены однолетними и злаковыми растениями, эффективен трихлорацетат натрия. Его вносят по 15—20 килограммов на гектар за один—три дня до высадки рассады.

Опрыскивание посевов гербицидами проводится тракторными опрыскивателями. Гектарные дозы химиката разводят в 400—500 литрах воды. Однако лучше всего пользоваться указаниями паспортов и в соответствии с ними приготавливать растворы.

Перед промышленностью поставлена задача полностью удовлетворить потребности сельского хозяйства в гербицидах.

(ТАСС).

Партийная хроника

ГДЕ ПРИЧИНА?

В колхозе «Правда», в совхозе «Родина» скот получает ежедневно по 7—9 кормовых единиц. При таком рационе суточные надои должны составлять не менее пяти литров молока на корову — столько получают сейчас животноводы Моховского совхоза при шести кормовых единицах.

Фактически в «Правде» и в «Родине» каждая корова дает по 3,3 кг молока в день. Где причины столь низкой продуктивности скота? Этот вопрос обсуждался на днях на бюро парткома Беловского производственного управления.

В решении бюро отмечено, что главные причины этого — в бесхозяйственном расходовании кормов, в плохой массово-политической и организаторской работе среди животноводов. На многих фермах корма зачастую не взвешиваются, даются скоту прямо под ноги, солома не измельчается, не запаривается, не сдабривается.

Не применяются также дрожжевание и выращивание зелени гидропонным методом. Корма не сбалансированы по питательным веществам, в особенности по протеину. Главные инженеры хозяйств Ю. К. Ефремов и Б. И. Ефимов не заботятся о том, чтобы кормоприготовительные машины и оборудование всегда были исправны, не обучают животноводов обращению с ними.

Бюро парткома обязало руководителей колхоза и совхоза М. И. Зюськина и А. И. Мещерякова, секретарей партийных комитетов В. И. Кораблева и А. В. Сидорова доложить к 1 декабря о том, что сделано на фермах по устранению недостатков.

(Корр. «Кузбасса»).

ПРОЧТИТЕ — ИНТЕРЕСНО!

«НА ПОЛЯХ БУДУЩЕГО»

Книгу с таким названием выпустил Политиздат. Она посвящена важнейшим проблемам, над которыми работают сейчас ученые сельскохозяйственных институтов, знакомит с делами и замыслами заводских конструкторов и инженеров, где рождается новая техника для села. Одним словом, читателю дается возможность поближе взглянуть на перспективы сельскохозяйственной науки, мысленно побывать на полях будущего.

БИБЛИОТЕЧКА ДЛЯ ПОЛЕВОДОВ

Десять брошюр в красивой обертке составили библиотечку «Новое в механизации полеводства». Труженики сельского хозяйства найдут здесь много интересного для себя. Эта серия брошюр рассказывает о новых тракторах и почвообрабатывающих машинах, о работе на высоких скоростях, о механизации возделывания различных сельскохозяйственных культур. Среди авторов — новаторы производства В. Светличный, В. Первицкий, А. Оськин, академик ВАСХНИЛ В. Н. Болтинский и другие.

Подготовлена библиотечка издательством «Знание». Один комплект брошюр стоит 43 копейки.

«СТО КОЛХОЗНЫХ САМОДЕЛОК»

В брошюре, изданной «Московским рабочим», сельские рационализаторы и изобретатели делятся своим опытом «малой механизации» производства. Пытливая новаторская мысль создала нехитрые, но очень нужные в хозяйстве «самоделки», облегчающие или заменяющие ручной труд. О них-то и рассказывает книга. Приводятся чертежи этих несложных инструментов и приспособлений.

Прочтите брошюру, может, вам что-нибудь и понравится из «самоделок».

(ТАСС).

В СТРАНАХ СОЦИАЛИЗМА

БЕРЛИН Рабочая группа Политбюро ЦК СЕПГ и Совета Министров ГДР провела в Лейпциге под руководством первого секретаря ЦК СЕПГ, председателя Государственного совета Вальтера Ульбрихта совещание с членами правительственной комиссии по подготовке к предстоящей Международной весенней лейпцигской ярмарке.

По сообщению агентства АДН, В. Ульбрихт подчеркнул в своей речи большое значение ярмарки, которая будет отмечать предстоящей весной свой 800-летний юбилей. Он указал на крупный вклад ярмарки в развитие мирных экономических отношений между государствами и народами Европы и всего мира.

Юбилейная ярмарка, проводимая с 28 февраля по 9 марта, станет крупным событием в мировой торговле. В ней примут участие социалистические страны, страны Западной Европы и молодые национальные государства Африки, Азии и Латинской Америки.

СОФИЯ Завершено сооружение 93-километровой асфальтированной дороги от местечка Калатина (на болгаро-югославской границе) до города Ниш (Югославия). Строительство дороги, начавшееся в 1963 году, финансировалось и осуществлялось в дружеском сотрудничестве Болгарии и Югославии.

Вновь построенный отрезок дороги является частью международной магистрали, имеющей важное значение для перевозки болгарской сельскохозяйственной продукции, предназначенной на экспорт.

ВАРШАВА В течение 23 дней продолжался в Польше фестиваль советского кино. За эти дни лишь одни новинки советской кинематографии посмотрело около 2 млн. 260 тыс. человек. Самым большим успехом у польских зрителей пользовались кинофильмы «Гамлет» и «Живые и мертвые». Последний и сейчас с большим успехом продолжает идти на польских экранах.

ПХЕНЬЯН У рыбаков восточного побережья народной Кореи в разгаре осенняя путина. С богатой добычей приходят в порты рыболовецкие суда промысловых предприятий провинции Южный Хамген. Только за пять дней с 14 по 18 ноября на приемные пункты было сдано свыше 11.000 тонн рыбы. Это рекордный улов за последние годы.

Крепнет экономическое сотрудничество между СССР и Индией

ДЕЛИ. (ТАСС). Делийская фирма «Газиабад энджиниринг» открыла в Лакнау (штат Уттар Прадеш) свой собственный демонстрационный зал. В нем представлены образцы тракторов и сельскохозяйственных машин, которые Советский Союз поставляет Индии.

Присутствовавший на церемонии открытия премьер-министр Л. Б. Шастри в своем выступлении указал на исключительную важность советской помощи в деле экономического развития Индии. Отметив тот факт, что сфера экономического сотрудничества двух стран с каждым годом все больше расширяется, премьер-министр приветствовал предложение о строительстве в Индии с помощью Советского Союза тракторосборочного завода.

МЕЖДУНАРОДНАЯ ЖИЗНЬ

О ПОЛОЖЕНИИ В КОНГО

ЗАЯВЛЕНИЕ ТАСС

Внимание правительств и народов всех стран мира не может не привлекать положение, которое складывается в настоящее время в Конго (Леопольдвиль).

Как известно, новый под'ем национально - освободительной борьбы конголезского народа привел в июле 1964 года к падению обанкротившегося правительства Адулы—Мобуту—Нендака. Тогда колонизаторы из НАТО поставили премьер-министром Конго катангского сепаратиста Моиза Чомбе, приехавшего в Леопольдвиль из франкистской Испании. Чомбе начал свою деятельность с демагогических заявлений о «национальном примирении» и о том, что не он несет ответственность за убийство национального героя конголезского народа Патриса Лумумбы, а другие деятели Конго. Но маневры Чомбе и его империалистических хозяев не обманули народы Конго и других африканских стран.

Патриотические силы Конго ответили на образование марионеточного режима усилением своей борьбы и за короткий срок освободили большую часть территории страны. Ставленник иностранных монополий Чомбе волею африканских государств не был допущен в качестве представителя конголезского государства на первую ассамблею Организации африканского единства, а впоследствии и на Каирскую конференцию глав государств и правительств неприсоединившихся стран. Маска с Чомбе была сорвана, его призрачная власть явно подходила к концу.

Тогда началось новое вооруженное вмешательство колониальных держав в дела Конго. Потерпев крушение в прежних планах удушения свободы конголезского народа под прикрытием флага ООН и не добившись согласия ни одной из независимых африканских стран на участие в подавлении патриотических сил, империалисты пошли в открытую против народа Конго. На спасение гибнущей агентуры империалистов были брошены отряды наемников, сформированные из бельгийцев, португальцев, американцев, израильтян, западных немцев, белых колонистов Южно-Африканской Республики, Южной Родезии и пр. В числе наемников оказались и кубинские контрреволюционеры, завербованные Центральным разведывательным управлением США. Весь этот сброд, используя предоставленную Бельгией, США, ФРГ и Португалией военную технику, сеет смерть и разрушения на территории Конго, совершая зверства.

Обращает на себя внимание особая активность в последних событиях в Конго Соединенных Штатов Америки, которые начали с посылки в Конго военно-транспортных самолетов и военнослужащих якобы в целях «охраны» этих самолетов, а потом перешли к широкому применению бомбардировочных самолетов и другой военной техники непосредственно в боевых операциях против конголезских патриотических сил.

Развернувшаяся империалистическая вооруженная интервенция в Конго поставила под прямую угрозу суверенитет и независимость этой страны. В целях вторичной колонизации Конго спешно проводится т. н. «европеизация» административного аппарата. Фактически руководство государственными делами, армией, полицией все больше переходит в руки европейцев, главным образом бельгийцев, и американцев. Территория Конго уже используется португальскими рабовладельцами для операций против борющегося за свободу народа Анголы. Все больше сказывается в Конго влияние фашистского режима Фервурда (ЮАР) и расистов Южной Родезии. Леопольдвиль становится также центром провокаций и шантажа в отношении соседних независимых государств — Бурунди, Замбии, Конго (Браззавиль).

В последние дни поступают тревожные сведения о готовящейся агрессии против Танзании (Об'единенная Республика Танганьики и Занзибара). Президент Ньерере и другие руководящие деятели Танзании заявляют, что Об'единенная Республика располагает документами и фактами, свидетельствующими о существовании заговора, организованного некоторыми западными державами, с целью свержения правительства Танзании. Главная роль в этом заговоре отводится Португалии, которая, пользуясь поддержкой известных стран НАТО, грубо попирает решения Организации Обединенных Наций об упразднении колониальных режимов, бросая этим вызов подавляющему большинству стран мира.

Нити всех этих событий ведут к тем же крупным иностранным монополиям, которые загребают миллиардные прибыли от медных, урановых и других рудников Катанги, Родезии, ЮАР и пытаются всеми средствами воспрепятствовать осуществлению на юге Африки положений исторической декларации ООН о предоставлении независимости колониальным странам и народам. Встает вопрос — разве можно признать нормальным, чтобы во второй половине XX века из-за корыстных интересов ничтожной кучки империалистических монополий ставились под угрозу мир, труд, независимость и само существование целых народов в Африке? Нельзя этого признать.

Подобные действия создают опасное положение для дела мира на африканском континенте, и они вызывают озабоченность у миролюбивых стран. Такие действия находятся в резком противоречии с Уставом Организации Об'единенных Наций, который обязывает всех своих членов воздерживаться в отношениях между странами от угрозы силой или ее применения. Поэтому со стороны африканских государств, а также всех миролюбивых сил мира требуются прежде всего срочные меры для устранения опасного положения, складывающегося в этом районе.

Как известно, на чрезвычайной сессии совета министров иностранных дел Организации африканского единства в Аддис-Абебе в сентябре этого года африканские государства решительно потребовали прекратить иностранное вмешательство во внутренние дела Конго и использование отрядов наемников для борьбы против конголезских патриотов.

Советское правительство всецело поддерживает эти законные требования. Оно полностью согласно с мнением африканских стран о том, что конголезская проблема по своему существу является африканской и должна решаться прежде всего самими африканцами.

Надо полагать, что африканские государства и народы перед лицом растущей опасности еще более усилят свою бдительность и решимость положить конец интригам и заговорам неоколониалистов против народов Африки.

Сплочение, единство и солидарность африканских стран и всех народов мира — вот преграда на пути преступных замыслов колонизаторов, вот средство, которое способно обеспечить окончательную ликвидацию колониализма и неоколониализма.

Более трезвые политические деятели на Западе открыто признают, что никакие временные успехи колонизаторов в отдельных районах Конго не решают дела, что Конго уже превращается во второй Южный Вьетнам. Любителям военных авантюр следовало бы учитывать, что если они безнадежно увязли в войне в Южном Вьетнаме, то Конго, превосходящее по территории эту страну почти в 15 раз, сулит им еще более неблагоприятные перспективы. Министр иностранных дел Франции Кув де Мюрвиль с основанием призывал к невмешательству великих держав в дела Конго, как единственной надежде воспрепятствовать началу такой гражданской войны, которая граничила бы с конфликтом между великими державами.

Народы не могут мириться с фактами открытого разбоя и вооруженного вмешательства извне во внутренние дела других стран. Советский Союз твердо стоит на стороне героического конголезского народа в его справедливой борьбе. Позиция Советского Союза в отношении Конго определена: всякое иностранное вмешательство во внутренние дела Конго должно быть немедленно прекращено. Конголезскому народу, как и другим народам Африки, должна быть предоставлена полная возможность самому решать свои собственные дела, строить свое национальное независимое государство.

Советский Союз решительно осуждает действия интервентов в Конго и горячо поддерживает африканские государства в их стремлении ликвидировать опасный очаг напряженности, возникший в центре Африки.

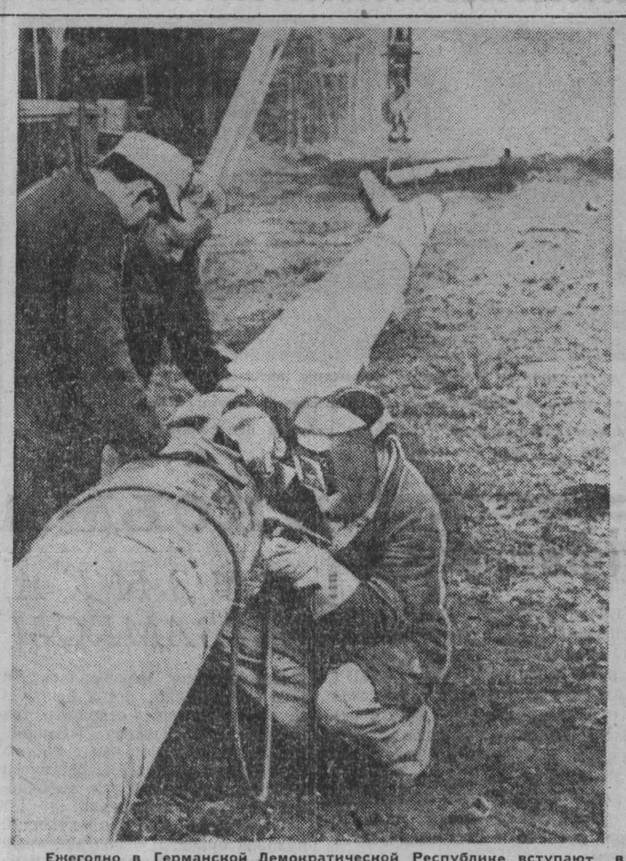

Ежегодно в Германской Демократической Республике вступают в строй участки новых газопроводов. Бурно растет потребление газа в промышленности и коммунально-бытовом хозяйстве. В соответствии с семилетним планом общая протяженность магистралей «голубого огня» составит 4.300 километров.

НА СНИМКЕ: на строительстве газопровода в северной части страны. В текущем году к готовой линии Штральзунд—Росток—Висмар—Шверин будет присоединен участок от Шверина до Грабова.

Фото АДН—ТАСС.

КРАТКИЕ СООБЩЕНИЯ

* В Найроби подписаны соглашения об экономическом и техническом сотрудничестве между Советским Союзом и Кенией. Соглашения предусматривают сотрудничество в строительстве ряда промышленных и сельскохозяйственных объектов в Кении. Советский Союз построит в качестве дара народу Кении госпиталь на 200 коек с поликлиникой и оснастит техническое училище на 1.000 учащихся.

* Болгария и Тунис подписали соглашения о торговле и платежах сроком на четыре года. Болгария поставит в Тунис машины, электрооборудование, химикалии, комплектное оборудование для целых предприятий. Тунис будет экспортировать в Болгарию фосфаты, цитрусовые, оливковое масло и другие товары.

* Из Улан-Батора в Дели вылетела делегация Великого народного хурала МНР во главе с заместителем председателя Великого народного хурала Б. Ширендыбом.

* В Анкаре с большим успехом прошел второй концерт Якова Флиера. Советский пианист исполнил в сопровождении симфонического оркестра Второй концерт Листа для фортепьяно с оркестром. Флиер даст в Турции еще два концерта.

(ТАСС).

МЕЖДУНАРОДНЫЙ ФЕЛЬЕТОН

МЫШЬЯК ПО-ЕВРОПЕЙСКИ

В ЕВРОПЕЙСКОМ воздухе вдруг запахло мышьяком. Между Европой, как ее понимает генерал де Голль, и Англией стала тень императора Наполеона. Подобно тени отца Гамлета, она взывает к мщению.

О том, что Наполеон был отравлен, говорили еще три года назад, когда шведские ученые обнаружили в волосах покойного императора необыкновенно высокое содержание мышьяка. Казалось бы, дело ясно: англичане заточили Наполеона на острове Святой Елены и там отравили мышьяком. Сам Наполеон в своем завещании писал: «Я умираю преждевременной смертью как жертва английской олигархии и ее наемных убийц»...

Последователи наполеоновского культа, пожелавшие узнать «всю правду» о смерти своего кумира, раздобыли еще несколько волос императора и передали их на экспертизу английскому ученому Смиту, токсикологу из университета в Глазго. Доктор Смит не ограничился простым анализом — он отправил наполеоновскую прядь в центр атомных исследований в Харуэлле. Здесь императорские волосы подвергли бомбардировке нейтронами.

Результаты английских исследований оказались сенсационными. В волосах Наполеона не только нашли мышьяк, но даже ухитрились определить, что императора отравляли долгое время, начиная с 1816 года. С лета 1820 года по весну 1821-го ему давали яд 40 раз!

Если бы доктор Смит удовлетворился одним токсикологическим анализом, дело бы куда ни шло. Но он занялся анализом историческим: заявил в газете «Санди телеграф», что Наполеона отравили не его, Смита, соотечественники (англичане), а ближайшие приближенные императора, в частности граф Монтолон. Неизвестно, как пришел доктор Смит к такому заключению. Возможно, уже в прошлом веке мышьяк по-французски отличался от мышьяка по-английски.

Заключения английских токсикологов потрясли Францию. Как! Мало того, что англичане погубили Наполеона, нанеся удар величию Франции, они еще смеют сваливать ответственность за свое преступление на французского графа! Графиня Монтолон (конечно нынешняя) даже не нашла слов от возмущения. Выдумка англичан достойна только презрения! Доктор Годлевски, автор многочисленных книг о Наполеоне, заявил, что волосы, которые исследовали англичане, фальшивые (как, видимо, и сам Альбион). Чаша терпения переполнилась, когда доктор Смит потребовал, чтобы прах императора был извлечен из гробницы в Доме инвалидов и подвергнут токсикологическому исследованию. «Это подлинная профанация, о которой и говорить не приходится!» — воскликнул президент наполеоновского института (есть такой во Франции) Марсель Дюнан. Но больше всех рассердился профессор истории Флерио де Лангль. Все это, заявил он, «утки и махинации англичан», которые «всегда готовы спрятаться за иностранные свидетельства и найти козлов отпущения».

На первый взгляд, волосы императора имеют весьма отдаленное отношение к нынешним делам в Европе: склоке в «общем рынке» из-за цен на пшеницу, проблеме многосторонних ядерных сил НАТО и всему сложному комплексу франко-американских, франко-английских и франко-западногерманских отношений. Однако тень императора появилась на горизонте довольно кстати. Она напомнила, что Европу можно понимать по-разному, как ее понимал Наполеон и понимает генерал де Голль (Европа французская) и так, как ее понимал Веллингтон, а теперь понимают британский лев и дядя Сэм (Европа английская или англо-американская). В самом деле, так ли уж далек от истины тот же Флерио де Лангль, заявивший, что, по его мнению, дело «Конкорда» (сверхзвукового англо-французского самолета, от создания которого недавно отказались англичане) и дело Наполеона связаны между собой?

Эти коварные англичане! Они могут подсыпать генералу де Голлю «мышьяку по-европейски», а потом сказать, что это сделал Помпиду!

Г. ДАДЬЯНЦ,
соб. корр. АПН.

Париж.

МЕРЗКАЯ ПАУТИНА

ИСПОВЕДЬ БЫВШЕГО СЕКТАНТА

ЗАДУМЫВАЛИСЬ ли вы когда-нибудь о себе? Именно о себе! О том, какой вы человек, как прожили свои годы...

Мне всего тридцать. Но у меня не было молодости. Лишь недавно моя жизнь стала интересной и полнокровной.

Но прошлого не вычеркнешь из памяти.

Расскажу о своей молодости, в которой я сам обделил себя счастьем, расскажу для того, чтобы моя судьба послужила уроком другим.

...Детство прошло в небольшом городке Нефтегорске, под Майкопом. Как сейчас, помню сильного, веселого и ласкового отца.

Мне исполнилось шесть лет, когда к нам в дом зачастил старик-сосед Михаил Криволапов. Позже я узнал, что Криволапов принадлежал к числу бывших кулаков и таил лютую злобу на Советскую власть. Старый лис активно вербовал в свою секту слабовольных людей. Втянул он туда и мою мать.

В доме начались скандалы. Кончилось тем, что отец ушел от нас. Потом началась война, и он пропал без вести. Горе окончательно сломило волю матери. Забвения она стала искать в молитвах, и не только сама посещала секту, но и меня водила на сборища пятидесятников.

Я учился тогда в четвертом классе. Проповедник часами рассказывал о великих муках на адском огне, которые ожидают всякого, кто не состоит в пятидесятниках. И я верил ему и покорно молился. Но когда Криволапов потребовал бросить школу, я категорически отказался. Куда разом делись елейные речи, притворная ласковость проповедника. Он решил изгнать из моей души бесаискусителя: зажал голову меж колен, спустил штаны и выдрал. Но и это не помогло. Тогда старец посадил меня в кладовую и семь недель держал под замком на воде и хлебе. Когда меня выпустили, я снова побежал в школу. Но директор сказал:

— Ты пропустил много уроков. Мы тебя исключили...

В те дни мне очень нужна была помощь, твердая рука старшего. Но меня оттолкнули... Теперь я, конечно, знаю, что таких равнодушных людей, как тот директор школы, немного. Позже окружающие от души старались помочь мне, вырвать из секты (об этом я еще скажу), но уже добиться своего им было труднее. Атеисты проявили беспечность, а проповедникам того и надо было.

Криволапов решил сделать из меня проповедника. Часами зубрил я религиозные книжки, слушал клевету на Советскую власть, на партию и комсомол.

Вскоре пресвитером Нефтегорской общины стал Зиновьев — друг Криволапова. Мне исполнилось 16 лет, когда меня назначили проповедником и поручили вербовать в секту молодежь.

СОВЕТСКИЙ закон гарантирует свободу вероисповедания. Но он запрещает религиозные секты, которые носят изуверский, антиобщественный характер. Руководители этих сект разжигают у верующих фанатизм, призывают их отказываться от участия в выборах, от службы в Советской Армии, от общественной жизни.

Я, конечно, тогда считал все это нормальным, так как стал фанатиком. Но меня порой обуревали сомнения в святой непорочности пресвитера Зиновьева.

А началось вот с чего.

Однажды после поездки в Тбилиси я вернулся в Нефтегорск. Вижу, навстречу бежит одна из сестер.

— Зоя отравилась, — рыдая, проговорила она.

Зоя... Это была добрая, тихая девушка, которой родители-сектанты не без помощи Зиновьева с малых лет затуманили голову религией, сделали из нее покорную рабыню...

Когда я вбежал в дом, где жила Зоя, там уже находился сам Зиновьев. Он давал какие-то распоряжения суетившимся вокруг женщинам. Вдруг я заметил на полу клочок бумаги. Развернул его, и у меня потемнело в глазах. «Пишу все это, приняв яд, — говорилось в записке. — Пусть будет проклят гнусный старик...».

И я лихорадочно стал припоминать, откуда пришла беда. Случилось так, что отец и мать Зои умерли в один день. Девушка от горя не находила себе места. Старец стал навещать ее, утешать. Девушка верила Зиновьеву, как родному отцу. Но однажды он остался на ночь в ее доме и изнасиловал Зою.

Я прочитал записку и уже хотел сказать о ней верующим, как вдруг кто-то вырвал бумажку из рук.

— Выйдем отсюда... — прошипел Зиновьев.

— Ты совершил великий грех, плохо подумав о пастыре. Сатана затмил разум Зои, и она оклеветала меня...

Я стоял огорошенный: и верил и не верил старику. А он продолжал ласково:

— Ты должен просить у бога прощения за грешные мысли свои. Поезжай сегодня же на хутор Отрадный. Там нужен хороший проповедник.

Молод я был, неопытен и поверил старому прохвосту.

Община на хуторе Отрадный Кошехабльского района оказалась небольшой. У одной из «пророчиц», Марии Мироненко, была 26-летняя сестра Раиса, которая очень хотела выйти замуж. Оставалось выбрать жениха. Самым старшим был я: мне только что исполнилось семнадцать лет.

Однажды во время моления Мария вдруг начала пророчествовать:

— Господь услышал желание Раисы... Он повелевает тебе, брат Анатолий, взять Раису в жены...

Я опешил. Не мог даже слова вымолвить. Перед глазами отчетливо встала девушка из Нефтегорска, Клава, которую я любил, но на которой не мог пока жениться, так как она была комсомолкой. Знал, но на что-то надеялся, обещал пресвитеру вовлечь Клаву в секту. Все же пришлось подчиниться воле единоверцев, и Раиса стала моей женой... Вместе переехали в Майкоп, где орудовали субботники во главе с пресвитером Онуфрием Кобецом, раз'ездной проповедницей Надеждой Ляликовой и ее помощницей Екатериной Страховой. В Майкопе Раиса тяжело заболела, но по законам субботников сектанту запрещено обращаться к врачу. Ляликова об'явила, что в душе Раисы поселился «нечистый дух» и его надо изгнать.

Больной «прописали» сорокадвухдневный пост. Беременную женщину купали в холодной воде. Это повторялось три дня подряд. У Раисы начались родовые схватки, на следующее утро родилась шестимесячная девочка, но жену спасти не удалось.

Мою дочь Любу доктора взяли под особый врачебный надзор, посторонние люди, мирские заботились о ней, растили. Забегая вперед, скажу: дочка уже ходит в школу. И сейчас я от всего сердца благодарен добрым людям, которые спасли девочку.

Меня назначили старшим проповедником. Оказавшись среди «избранных богом», я еще ближе увидел всю мерзость их закулисной жизни — теперь от меня ничего не скрывали.

КОГДА мне исполнилось 19 лет и наступил срок идти в армию, братья и сестры переполошились. Все хорошо знали, что по закону нельзя отказываться от военной службы. И все-таки Кобец и Ляликова учили меня: «Не клянись, не принимай присяги...».

Я не принял присяги и был осужден по закону. Майкопская община об'явила меня чуть ли не святым. А когда я вернулся домой, сектанты устроили по этому поводу внеочередное «преломление хлеба» или «господню вечерю».

Вскоре я стал раз'ездным проповедником. Немало городов исколесил, вовлекал людей в секту, много горя принес в семьи. Я не трудился нигде, а жил припеваючи за счет других.

В 1956 ГОДУ среди майкопских субботников началось недовольство. Многие порвали с религией. Заметно пустела казна. Совет общины переполошился. Мария Сташонок предложила:

— Надо совершить чудо...

План «чуда» разработали детально. Галину Примакову должен был разбить паралич. Марии Сташонок предстояло ослепнуть, Кобецу — заболеть внутренней болезнью, сестре Анне (не помню ее фамилии) — умереть. А я должен был исцелить их.

Больше месяца шла репетиция. Первой «заболела» Примакова. Потом Кобец и Сташонок, а Анна «умерла». Среди сектантов началась паника.

— Молитесь — и пусть свершится чудо! — воскликнул я. Потом возложил на голову Примаковой руки. — Именем господа и Иисуса Христа повелеваю: исцелись, вставай и ходи...

Примакова, которой порядком надоело корчить из себя параличную, вскочила с постели и с дикими воплями стала благодарить бога. Все бросились молиться. У многих начались нервные припадки.

Так же, как по нотам, прошло «исцеление» остальных. Особенно хорошо получилось у сестры Анны, она ловко разыграла роль «мертвой» и «воскресшей».

Дела общины пошли на лад. Казна пополнилась.

Меня же вновь стали мучить сомнения. Во всех религиозных писаниях говорится: «не обмани», а мы беззастенчиво обманывали доверчивых людей. При этом Кобец развел целую философию: дескать, лгать для укрепления веры не грех. Но что же это за вера, коль она держится на подлостях, обмане?

Украдкой стал читать советские книги, тайком ходить в кино. Наблюдательный и хитрый Кобец заметил мои настроения. Меня перестали посвящать в закулисные махинации проповедников.

А я тем временем продолжал ездить по городам. Приехал как-то к батумским субботникам. Главари здешней секты оказались такими же шарлатанами, корыстолюбивыми, развратными, как и майкопские. Заместитель пресвитера Петр Дубровский соблазнял девушек, затем «по воле божьей» выдавал их замуж за верующих парней. В совете общины часто шла грызня из-за денег.

Сомнений у меня больше не оставалось, я понял, что беда не в плохих проповедниках, а в самой религии.

Долгие наблюдения и размышления над фактами жизни убедили меня не только в том, что проповедники обманывают народ, а и в том, что сама религия — чистейший обман. Бог выдуман для людей отсталых, невежественных. Религия отвлекает трудящихся от борьбы за подлинное человеческое счастье.

Я РАССКАЗАЛ о своем прошлом. Оно вспоминается, как кошмарный сон. Сейчас я работаю грузчиком на заводе в Майкопе. Женат. У меня двое детей. Часто приходится мне выступать на предприятиях, в школах по поручению городского клуба воинствующих атеистов.

В Майкопе неплохо поставлена антирелигиозная пропаганда. Кроме лекций, бесед, городской клуб проводит большую индивидуальную работу с верующими на предприятиях, в школах, по месту жительства.

Но этого, по-моему, мало. Не только те, кому специально поручено заниматься атеистической работой, должны заботиться о прозрении обманутых людей. Если каждый из нас будет от доброго сердца помогать человеку, который оступился, запутался, тогда сектанты не смогут находить для себя жертвы и не останется на земле нашей места проповедникам, плетущим свою мерзкую паутину.

А. КОММ,
грузчик.

Литературная запись
Б. ПОНЯТАЕВА.

*) Материал подготовлен редакцией журнала «Советские профсоюзы». Печатается в сокращенном виде.

ПОУЧИТЕЛЬНАЯ ИСТОРИЯ

Шло заседание об'единенного комитета профсоюза Кемеровского первого горпищеторга. Подводили итоги социалистического соревнования за третий квартал. По мнению докладчика, переходящий красный вымпел заслужил коллектив магазина № 7.

И вдруг раздались протестующие голоса. Против присуждения вымпела выступили на заседании члены комиссии общественного контроля М. Т. Гусеница, В. А. Булаткина и другие. В подтверждение своих доводов они привели факты нарушения правил советской торговли. В сентябре заведующая отделом В. А. Журавлева по ошибке, а может быть и нет, продала несколько десятков килограммов колбасы по завышенной цене. За это она получила административное взыскание. Был и такой случай. В июле покупатели записали в книге жалоб, что продавец Л. А. Гусева часто грубит. Как реагировала на это заведующая магазином т. Филонова? Она ответила жалобщикам, что Гусева уволена из системы горпищеторга. Однако это была лишь отписка. Гусеву никто даже не пожурил. Ее просто-напросто перевели по приказу директора торга в магазин № 60.

Веские возражения общественников отверг заведующий отделом кадров торга М. Д. Черняховский. Его дружно поддержали остальные.

Члены комиссии общественного контроля не согласились с решением комитета и подали заявление на президиум обкома профсоюза работников госторговли и потребкооперации.

И снова заседание. Председатель об'единенного комитета профсоюза первого горпищеторга тов. Шевелев выступил на президиуме с речью. Суть ее сводилась к тому, что одно-два, мол, нарушения правил советской торговли — мелочь, на которую не стоит обращать внимания при подведении итогов социалистического соревнования. Как ни странно, члены президиума признали эти доводы убедительными.

На этом, может быть, и закончились бы споры о том, достоин или не достоин коллектив вымпела. Но вмешались покупатели. И вмешались вот как. В магазине состоялась конференция покупателей. Выступающих оказалось очень много. И все они говорили о серьезных недостатках. Так, тов. Муравьева заявила, что многие окрестные жители неохотно идут в магазин, так как нередко приходится возвращаться из него с испорченным настроением. Особенно возмущают обсчеты и обвесы. В тот день ей, например, недовесили сто граммов сахара. Покупательница тов. Терентьева привела факты грубого обращения продавцов. Высказали свои обиды тт. Рожкова, Губанова, Вердякина и другие.

Замечания были справедливыми. К чести работников магазина, они правильно реагировали на критику, признав, что не заслужили еще звания передового.

После конференции покупателей президиум обкома профсоюза работников госторговли и потребкооперации вынужден был снова вернуться к рассмотрению заявления членов комиссии общественного контроля. На этот раз решение об'единенного комитета профсоюза горпищеторга о присуждении вымпела магазину № 7 было отменено.

Этот случай сам по себе поучительный. Он говорит о том, что нельзя формально, только по отчетным данным судить о работе того или иного коллектива, что руководителям профсоюзных организаций нужно глубже вникать в их дела и жизнь, хорошо знать все сильные и слабые стороны, своевременно помогать устранять недостатки. А главное — всегда прислушиваться к мнению общественности.

Вот этих-то качеств, видимо, и недостает пока членам об'единенного комитета профсоюза первого горпищеторга и президиума обкома профсоюза работников госторговли и потребкооперации.

С. ПУЧКОВ,
инструктор жилищно-бытового отдела облсовпрофа.

Памяти героя

В селе Ильинка Новокузнецкого района жил и работал тракторист Илья Назаров, Герой Советского Союза, погибший смертью храбрых в 1943 году. Недавно общественность села в доме героя основала музей, в котором собраны многочисленные документы о жизни и подвигах этого замечательного человека.

Улица, на которой стоит домм музей, тоже названа фамилией героя.

(Корр. «Кузбасса»).

На высоте 3.500 метров над уровнем моря строятся последние километры автомобильной магистрали через Тянь-Шань.

Это самая высокогорная в СССР трасса протяженностью 600 километров свяжет столицу Киргизии—Фрунзе с древним городом Ош на юге республики.

Заоблачная магистраль ускорит экономическое развитие глубинных районов центрального Тянь-Шаня — кладовой природных богатств.

НА СНИМКЕ: готовый участок дороги Фрунзе — Ош. **Фотохроника ТАСС.**

ОНА СПАСЛА МОЮ ДОЧЬ

Случилось это 20 октября. Моя трехлетняя дочка Наташа играла с соседскими ребятишками на берегу речки. Бегали они по подвесному деревянному мосту, и Наташа сорвалась, упала в ледяную воду. К счастью, в это время по мосту шла женщина. Она тут же бросилась спасать девочку, а ребятишек послала к нам домой. Когда я прибежала на берег, то вижу — стоит молодая, голубоглазая женщина и под полами своего пальто отогревает мою Наташку.

Я успела спросить, как зовут женщину, и в ответ услышала:

— Бузмакова Галина.

Когда я опомнилась, ее уже не было. И больше никто ничего мне о ней не смог сказать. Дочь наша уже совсем здорова, а мы так и не смогли отблагодарить ее спасительницу — не знаем где живет, кем работает. Вот и решили через газету сказать ей большое-большое спасибо и пригласить к себе в гости, на чашку чая.

Семья **Неверовых.**

г. Кемерово.

—◆—

РЕПЛИКА

ДЕЛО о... ЮБКЕ

Зрители всегда с интересом ждут встречи с очередным выпуском «Горчичника» — сатирического обозрения Кемеровской студии телевидения. Он завоевал популярность острыми, злободневными сюжетами.

Тем более досадно, что в «Горчичнике» иной раз появляются плоские, пошловатые «страницы».

Так получилось, например, и с очередным выпуском 21 ноября (редактор и один из авторов В. Цукров). На протяжении многих минут во всех подробностях зрителям преподносится следующая история: у некой гражданки, которая «университет закончила» и приехала в командировку, в анжеро-судженской гостинице украли... юбку. Зритель вынужден быть свидетелем нудного разговора дежурной и приезжей, того, как последняя раздевается и ложится в постель; как воровка надевает на себя украденную юбку и т. д. и т. п. И под занавес — нехитрая мораль: во-первых, нельзя пускать в гостиницу людей, не проверив документов, и, во-вторых, дежурная гостиницы г. Анжеро-Судженска — ротозей. Ничего не скажешь, поистине кладезь мудрости!

Нет, мы совсем не против борьбы с таким злом, как воровство. Но мы за то, чтобы каждому факту отводить соответствующее ему место и время. И определять это не прихотью автора или редактора передачи, а общественной значимостью факта.

Кемеровский «БУРЕВЕСТНИК»—ЧЕМПИОН КУЗБАССА

Пять дней в спортивном зале педагогического института велась упорная борьба за право называться сильнейшей мужской командой Кузбасса по волейболу. Достаточно сказать, что в большинстве поединков победитель определялся только в пятой, решающей партии. Не была исключением и финальная игра между старыми соперниками — кемеровским «Буревестником» и волейболистами «Шахтера» гор. Новокузнецка.

В первой партии новокузнечане, предложив быстрый темп, уверенно доводят счет до 15:8. Вторая партия стала переломной. Вначале ведут наши гости 5:1, 10:6, 14:11.

Но студенты не сломлены. Они находят силы догнать в счете соперников — 14:14. Долго борьба шла с переменным успехом, и волейболисты «Шахтера» дрогнули. Удар в сетку капитана команды М. Мархеля — и проигрыш очка непосредственно с подачи решил исход второй партии. 18:16! Победили студенты.

Третью партию выиграли они же, четвертую — их соперники. Счет соответственно — 15:8, 15:7.

Сыграны четыре партии. Чувствуется, что игроки устали: ведь поединок продолжается уже около двух часов. Тем не менее на площадке развернулась снова упорнейшая борьба. Очень самоотверженно играли обе команды. Однако «Буревестник» все время впереди: 4:0, 6:1, 8:4, 14:9. Но вот «Шахтер» делает рывок — и разрыв уже минимальный: 13:14.

И все-таки студенты сумели хорошо провести окончание пятой партии. 15:13! Победа! Сотни зрителей награждают команды за отличную игру аплодисментами. Третий год подряд «Буревестник» во главе со своим тренером В. С. Беляевым становится чемпионом Кузбасса.

В игре за третье место команда Киселевска в пяти партиях переиграла кемеровский «Труд».

А. ЛАВРИКОВ,
судья республиканской категории.

г. Кемерово.

СБОРНАЯ ПЕРЕД СТАРТОМ

СОВЕТСКИЕ ХОККЕИСТЫ В НОВОМ СЕЗОНЕ

27 и 29 ноября хоккеисты сборной СССР проведут свои первые в новом сезоне международные матчи. Они встретятся в Москве с командой Чехословакии. Любителей хоккея, естественно, интересует, как готовится сборная СССР к новому сезону.

Все хоккеисты — кандидаты в сборную СССР участвуют в играх чемпионата СССР и готовятся к предстоящим международным встречам в своих клубах.

Игры чемпионата, в котором участвует десять сильнейших клубов страны, идут второй месяц. Некоторые команды успели сыграть по 12 матчей, пройдя треть марафонской дистанции. Каждому коллективу предстоит провести за четыре круга по 36 календарных встреч. Без поражения идет лишь армейский клуб — ЦСКА. Неудачно стартовали динамовцы Москвы — серебряные призеры прошлого года. Поражения такого опытного коллектива на старте чемпионата говорят о высоком накале спортивной борьбы в новом сезоне.

Большинство матчей чемпионата проходят интересно. Былую славу восстанавливает профсоюзная команда «Крылья Советов», где тренером работает известный в прошлом хоккеист Александр Виноградов. Он смело обновил состав. И молодежь целиком оправдала себя.

Что можно сказать о советском хоккее в начале нового сезона?

Я уже упомянул о его боевитости, имея в виду и высокий темп, темперамент борьбы, и смелость игроков в единоборствах. Но есть и иные приметы, радующие нас, тренеров. Это, в первую очередь, относится к тактическому разнообразию, которое команды продемонстрировали в матчах чемпионата. Мы долгие годы играли в скоростной, маневренный, но, пожалуй, слишком изящный хоккей. Серьезное знакомство с иностранным хоккеем, обмен опытом позволили нам обогатить тактическое содержание игры, прибавить к скорости и маневру солидную дозу хоккейной страсти и силового напора.

Продолжая развивать активный хоккей, мы ощутили в то же время необходимость усилить оборону и стали применять тактику своеобразного прессинга. Слово «своеобразного» мною поставлено не случайно. Наши команды стремятся вести прессинг таким образом, чтобы не лишать хоккеистов права на инициативу, на самостоятельность при выборе решения и при его исполнении права на активность в каждом игровом отрезке.

Прошедшие матчи чемпионата СССР позволяют надеяться, что сборная СССР будет выглядеть на старте сезона достаточно сильно.

24 ноября матчем ЦСКА — «Локомотив» будет завершен первый этап чемпионата СССР.

ступит перерыв, который мы используем для международных встреч и зарубежного турне сборной СССР. Советские любители спорта с нетерпением ждут приезда в Москву хоккеистов Чехословакии. Мы верим, что матчи 27 и 29 ноября будут очень интересны. Для советской команды эти матчи — первая проба сил и первая проверка ансамбля, который не выступал уже более девяти месяцев.

7 и 8 декабря сборная СССР проведет в Москве встречи с командой Швеции, а через два дня вылетит в Канаду и США. За 18 дней турне советской команде предстоит провести за океаном 11-12 встреч. Названия клубов, с которыми нам придется играть, ничего не говорят об их силе. Но мы знаем, что в Канаде, например, слабых противников нет. Я убежден, что неудачи канадцев в мировых чемпионатах последних лет задели самолюбие их хоккейных руководителей, и теперь они постараются сделать все, чтобы восстановить былой престиж канадского хоккея.

Турне в Финляндию, а потом в США совершит и вторая сборная команда СССР.

В начале нового, 1965 года возобновится чемпионат СССР, а в середине февраля советская сборная начнет непосредственную подготовку к чемпионату мира. Мы думаем провести ряд полезных матчей с немецкими хоккеистами и сыграем, возможно, с канадцами, если они по пути в Финляндию заедут в Москву.

Таковы планы сборной СССР на ноябрь—февраль.

Предсказывать победителя будущего чемпионата мира я не берусь, да и не могу. Класс основных соперников по чемпионату мира в Тампере столь же высок, сколь и равен.

А. ТАРАСОВ,
тренер сборной СССР по хоккею.

—◆—

«ТОРПЕДО» (КУТАИСИ) В ВЫСШЕЙ ЛИГЕ

ТАШКЕНТ, 22 ноября. (Корр. ТАСС). Встреча между командами «Торпедо» (Кутаиси) и «Волга» (Горький) за 13-14-е места в чемпионате страны закончилась победой грузинских футболистов со счетом 4:2 (1:0).

Голы забили: Хажалия и Чхартишвили — по два и Михайлов («Волга») — также два.

Эта победа позволила торпедовцам остаться в высшей лиге; волжане в 1965 году перейдут во вторую группу класса «А».

———

ЧЕМПИОНАТ ХОККЕИСТОВ

НОВОСИБИРСК, 22 ноября. (Корр. ТАСС). Матч между командами второй группы класса «А» «Сибирь» (Новосибирск) и «Строитель» (Оренбург) закончился победой хозяев поля со счетом 11:1.

———

НИЧЬЯ В БЕЛГРАДЕ

БЕЛГРАД, 22 ноября. (ТАСС). Ничейным результатом 1:1 закончился матч сборных команд Югославии и Советского Союза. Оба мяча были забиты в первой половине встречи. Счет открыл Серебряников. Автор ответного гола — Замбата.

РАДИО

25 НОЯБРЯ

Первая программа по станциям на волнах 1103 и 4,5 м и по Кемеровской городской радиосети.

Передача «Химия в животноводстве» (8-20). «Комсомольский маяк» (17-00). Для детей. «Твои любимые произведения» (19-20). Музыкальная новелла по рассказу Паустовского «Наедине с осенью» (19-50). Музыкальная передача (20-10). Беседа «Друзья-соперники» (20-30). Животов. «Танцевальная сюита» (20-45). «Комсомольский маяк» (21-10).

Вторая программа (художественное вещание) передается на волне 4,3 м с 10 до 13 и с 18 до 24 часов.

ТЕЛЕВИДЕНИЕ

25 НОЯБРЯ

«В городе Пушкина». «Якуб Колас». «Жители отвесных скал» — научно-популярные фильмы (11-00). «Женщина с Южного берега» — художественный фильм (11-40). Телевизионные новости (19-00). «Якуб Колас» — научно-популярный фильм (19-10). Портреты советских композиторов. С. Прокофьев (19-30). Книжки — малышкам (20-00). Мультипликационный фильм (20-20). «Спокойной ночи, малыши!» (20-30). Репортаж дня (20-40). «Женщина с Южного берега» — художественный фильм (20-50). Новые правила уличного движения (22-10).

Редактор
Н. Я. ТРОИЦКИЙ.

ПИСЬМА В РЕДАКЦИЮ

АКТИВИСТЫ СОВЕТУЮТСЯ

Недавно у нас на шахте состоялся семинар активистов партийно-государственного контроля. Докладчиками были руководители группы и постов содействия партгосконтролю шахты. Рассказывали, что они в первую очередь берут на контроль, как организуют работу. Выяснилось, что за год с небольшим народные контролеры поставили немало преград на пути бесхозяйственности и расточительства, помогли партийной организации в борьбе за улучшение технико-экономических показателей шахты.

Большие убытки шахта несла из-за перепростоев вагонов под погрузкой и разгрузкой. Годами платили штрафы. Решили мы покончить с этим. Проверили работу лесного склада, транспорта и отдельных лесодоставщиков. Обстоятельно изучили и другие причины простоев. И внесли конкретные, деловые предложения. Так, по настоянию народных контролеров были отремонтированы железнодорожный кран, экскаватор, пущена лесоразделочная площадка, улучшена организация труда на разгрузке.

Удалось нам также закрыть каналы хищения ценностей. Пропадал у нас кабель типа ТГВШ. Растаскивали его все, кому не лень, и использовали на что угодно, даже в качестве бельевых веревок. Провели инвентарную проверку и возвратили шахте свыше трех тысяч метров. А чтобы впредь этого не было, провели на раскомандировках беседы.

Было что рассказать на семинаре председателям постов участка № 8 тов. Красноярову, отдела главного механика тов. Маркову, участка буровзрывных работ тов. Сороковых.

Решили и впредь регулярно собираться на семинары, помогать друг другу добрым советом, товарищеской критикой.

В. ЧУБУКОВ,
десятник пылевентиляционной службы, член группы содействия партгосконтролю на шахте «Северный Маганак».

МУЗЫКА под ЗАМКОМ

Эта история зарождалась с того самого дня, когда был утвержден проект строительства нового клуба совхоза «Зенковский». Дело в том, что с ростом стен клуба разыгрывалась и фантазия председателя рабочкома совхоза т. Егорочкина.

Он мечтал создать хороший духовой оркестр, самодеятельный хор, который обязательно вырастет в большой народный.

Егорочкину удалось даже найти крупную сумму для приобретения музыкальных инструментов. Три года прошло со дня открытия клуба, три года лежат в кладовой, покрытые слоем пыли, двенадцать музыкальных инструментов духового оркестра. А на дверях кладовой — замок. Бдительно стоит Егорочкин на страже музыки. Ведь за все это он, председатель рабочего комитета, в ответе. Вот и хранит с большим знанием дела.

Н. ЗЕНКОВ.

г. Прокопьевск.

«Уважительные» причины

Рабочие прорабского участка СМУ-1 треста «Кемеровооблремстрой» забивали колышки будущего овощехранилища, а начальник участка т. Сидорчук в это время лил потоки обещаний.

— К первому августа все будет готово. Слово мое — кремень.

Однако слово сказать — не дрова рубить. Сидорчук вскоре забыл о своих обещаниях. Два с половиной месяца на об'екте никого не было. На то у Сидорчука были «уважительные» причины.

А потом...

— Нет кирпича.

И позже:

— Нет плит для перекрытия.

И в конце концов:

— Нет крана, чтобы уложить плиты.

Того нет, другого нет, а в итоге нет овощехранилища и ледника. А без них нашему детскому саду обходиться очень трудно.

Цыганцева — заведующая детяслями № 12 г. Ленинска-Кузнецкого; **Ващенко, Морозов, Шишкина** — члены родительского комитета.

ТВОРЧЕСКИЕ СРЕДЫ

Часы работы областной библиотеки имени Гоголя истекли, но читатели не расходятся. Сегодня поэты Евг. Буравлев и В. Махалов проводят беседу о работе кузбасской писательской организации. Они рассказали читателям, как работают, прочитали свои новые стихи.

Этим вечером было положено начало творческим средам, на которых читатели библиотеки будут встречаться с творческой интеллигенцией Кузбасса.

Хочется только, чтобы работники библиотеки шире информировали население о предстоящих вечерах.

М. Паньков.

г. Кемерово.

В театрах, цирке и кино

Театр драмы им. ЛУНАЧАРСКОГО. Сегодня и завтра — В ДЕНЬ СВАДЬБЫ.

Театр ОПЕРЕТТЫ. Сегодня и завтра — СЕРДЦЕ БАЛТИИЦА. Начало в 7 час. 30 мин. вечера.

ГОСЦИРК. 24, 25 ноября — АРТИСТЫ ЛАТВИЙСКОГО ЦИРКА и засл. артист РСФСР АЛЕКСАНДР КОРНИЛОВ С ГРУППОЙ ИНДИЙСКИХ СЛОНОВ. Начало в 7 час. 30 мин. вечера.

Кинотеатр «МОСКВА». 1. Новая кинокомедия ЖИВЕТ ТАКОЙ ПАРЕНЬ, производство киностудии им. Горького (10, 12, 2, 4, 6, 8, 9-50). 2. ФЛОРА ПЯТИ КОНТИНЕНТОВ. ГАВРОШ (10, 2 — для детей). ЗЕЛЕНЫЙ ДОМ (12, 4, 6, 8, 9-50).

Кинотеатр «КОСМОС». 1. Новая кинокомедия ЖИВЕТ ТАКОЙ ПАРЕНЬ, производство киностудии им. Горького (9-30, 11-40, 1-40, 3-40, 5-40, 7-40, 9-40). 2. ЖИВЕТ ТАКОЙ ПАРЕНЬ (9, 11, 1, 3, 5, 7, 9).

Кинотеатр «ПИОНЕР». ВРАЖДЕБНАЯ СТРЕЛЬБА (11, 2, 5). БАРАБАНЫ СУДЬБЫ (9-30, 12-20, 3-20, 6-20, 8, 9-40).

Кинотеатр «ОКТЯБРЬ». МАЛЕНЬКИЕ РЫЦАРИ (10-30, 2). ДОНСКАЯ ПОВЕСТЬ (12, 3-30, 5-20, 7-10, 9).

Кинотеатр «МЕТАЛЛУРГ». НЕОБЫКНОВЕННЫЙ ГОРОД (10, 2). ДОНСКАЯ ПОВЕСТЬ (12, 4, 6, 8, 10).

Кинотеатр «ПРОГРЕСС». ЖИВЕТ ТАКОЙ ПАРЕНЬ (10, 12, 2, 4, 6, 8, 10).

Кинотеатр «ЛУЧ». ЖИВЕТ ТАКОЙ ПАРЕНЬ (10, 11-50, 1-40, 3-30, 5-30, 7-30, 9-30).

Кинотеатр «КОМСОМОЛЕЦ». ЖЕЛЕЗНАЯ МАСКА, обе серии (3-30, 6-30, 9-30).

Дом культуры ХИМКОМБИНАТА. ЖИВЕТ ТАКОЙ ПАРЕНЬ (1, 3, 5, 7, 9).

Дворец культуры СТРОИТЕЛЕЙ. УБИЙСТВО НА УЛИЦЕ ДАНТЕ (5-20, 7-20, 9-20).

Дом культуры ШАХТЕРОВ. Премьера новой кинокомедии ЖИВЕТ ТАКОЙ ПАРЕНЬ (11, 3, 5-20, 7-15, 9-15).

Клуб КОКСОХИМЗАВОДА. КОГДА НАЧИНАЕТСЯ ЮНОСТЬ..., (5, 7, 9).

Клуб ГРЭС. ИВАННА (3, 5-15, 7-10, 9).

Станкевич Галина Михайловна, прож. в г. Кемерове, по ул. Октябрьской, 24, возбуждает дело о расторжении брака со Станкевичем Валентином Вячеславовичем, прож. в г. Белове.

Дело будет слушаться в нарсуде Центрального района г. Кемерова.

Зарубин Владимир Иванович, прож. по ул. 10-й Цветочной, 43, возбуждает дело о расторжении брака с Зарубиной Анной Петровной, прож. по ул. Патриотов, 11, кв. 24.

Дело будет слушаться в нарсуде Центрального района г. Кемерова.

Лопатина Мария Павловна, прож. по ул. Кооперативной, 46, возбуждает дело о расторжении брака с Лопатиным Иваном Васильевичем, прож. по ул. Кооперативной, 5, кв. 4.

Дело будет слушаться в нарсуде Заводского района г. Кемерова.

Телегина Екатерина Александровна, прож. по Складскому пер., 5, возбуждает дело о расторжении брака с Телегиным Владимиром Родионовичем, прож. по ул. Н. Островского, 6, кв. 3.

Дело будет слушаться в нарсуде Центрального района г. Кемерова.

РЕМОНТИРОВАТЬ ОДЕЖДУ— ВЫГОДНО!

У каждого из вас есть костюм, платье, пальто или другие вещи, в результате носки которых лицевая сторона ткани потеряла цвет, и одежда не используется, висит, загромождая шкафы и вешалки.

Проявите желание, и вещь еще может послужить вам.

На перелицовку любой поношенной одежды принимают заказы ателье и мастерские, которые имеются во всех городах и рабочих поселках нашей области. В эти же ателье и мастерские можно отдавать одежду для переделки с большего размера на меньший.

Итак, не делая больших затрат, вы можете приобрести вещь, которую с удовольствием проносите еще 2—3 года.

ПОЛЬЗУЙТЕСЬ УСЛУГАМИ АТЕЛЬЕ И МАСТЕРСКИХ!

К сведению руководителей предприятий!

ПРОДАЮТСЯ

бланки удостоверений по технике безопасности (типа пропуска), в твердом переплете, по цене 20 коп.

Внутри удостоверения дается обычная утвержденная форма, которая заполняется соответствующим руководителем после проведения инструктажа и обучения работников правилам и нормам охраны труда, техники безопасности и трудового распорядка.

В заявке необходимо указать ваш расчетный счет и в каком отделении Госбанка он находится, так как заявка на сумму выше 25 рублей исполняется перечислением денег на инкассо.

Наложенным платежом удостоверения не высылаются.

Заявки направляйте по адресу: Москва, центр, ул. Кирова, дом 40-а, отделу распространения (быв. Гослесбумиздат). Телефон В-3-57-68.

МИНИСТЕРСТВО ВЫСШЕГО И СРЕДНЕГО СПЕЦИАЛЬНОГО ОБРАЗОВАНИЯ РСФСР

КЕМЕРОВСКИЙ ГОРНЫЙ ИНСТИТУТ

ОБ'ЯВЛЯЕТ КОНКУРС

на вакантную должность профессора кафедры экономики и организации угольной промышленности.

Срок подачи заявления на конкурс — месяц со дня опубликования об'явления.

Документы, согласно положению о конкурсах, направлять на имя ректора института по адресу: г. Кемерово, 26, ул. Весенняя, 28.

Кемеровский автомотоклуб ДОСААФ ОБ'ЯВЛЯЕТ НАБОР НА КУРСЫ

шоферов 3—2—1-го классов, мотоциклистов, шоферов-любителей на дневное и вечернее отделения.

Здесь же требуются инженеры, техники на преподавательскую работу и автослесари.

Адрес: г. Кемерово, 8, автомотоклуб. Тел. 3-36-14.

Требуются:

КЕМЕРОВСКОМУ ПРОИЗВОДСТВЕННО-СОВХОЗНОМУ УПРАВЛЕНИЮ — инженеры и техники-строители для работы в уксе.

Обращаться: ул. Тобольская, 6, третий этаж, комната № 16.

ОБЛАСТНОЙ БАЗЕ «СЕЛЬХОЗТЕХНИКА» № 2 — дипломированный машинист башенного крана, зарядчик-аккумуляторщик электропогрузчиков. Заработная плата по соглашению.

Обращаться: г. Кемерово, поселок РТС. Автобус № 8, остановка «РТС».

МЕТИЗНОМУ ЗАВОДУ — слесари-инструментальщики, токари, фрезеровщики.

Обращаться в отдел кадров завода: г. Кемерово, ул. Пролетарская, 20. Тел. 3-36-10.

КЕМЕРОВСКОМУ ХЛЕБОКОМБИНАТУ — инженер по труду и зав. тарной мастерской (прораб).

Обращаться: ул. Вокзальная, 115, в отдел кадров. Тел. 6-63-61.

СРОЧНО для работы в Таштаголе — **зав. продовольственным складом, ст. бухгалтер на самостоятельный баланс.** Выплачивается 40 проц. к зарплате полевого довольствия.

Обращаться: Таштагольское отделение орса Запсибгеологоуправления и Старокузнецк, улица Толмачева, 1, орс ЗСГУ.

УПРАВЛЕНИЮ ПРОФТЕХОБРАЗОВАНИЯ — бухгалтер-ревизор (оклад 79 руб.).

Обращаться: г. Кемерово, улица Чкалова, 8, в отдел кадров.

ВОСТОЧНЫМ ЭЛЕКТРОСЕТЯМ «Кузбассэнерго» для работы в г. Кемерове — **инженеры, техники электрики и связисты, электромонтеры и монтеры связи, инженер или техник-геодезист.**

Обращаться: г. Кемерово, Трудовой переулок, 7-а. Телефон 99-3-30.

ГОРПРОФТЕХУЧИЛИЩУ № 7 — техники, инженеры для работы мастерами производственного обучения групп электромонтеров вторичных цепей, электромонтеров станций, подстанций, электромонтеров-релейщиков и электромонтер для работы в общежитии.

Обращаться: г. Кемерово, улица Ленина, 42-а.

НОВО-КЕМЕРОВСКОЙ ТЭЦ срочно — **токарь.**

АДРЕС РЕДАКЦИИ И ИЗДАТЕЛЬСТВА: г. Кемерово, ул. Трудовая, 64 ТЕЛЕФОНЫ: редактора 6-61-54, заместителей редактора 6-70-82 и 6-65-74, приемная 6-69-74, ответственного секретаря 6-68-81, зам. ответственного секретаря 6-65-63, отделов редакции: промышленного производства и партийной жизни 6-69-44 и 6-61-83, сельскохозяйственного производства и партийной жизни 6-63-02 и 6-67-82, идеологического 6-66-73 и 6-62-01, советского строительства и быта 6-62-84, строительного 6-67-46, отдела писем и рабселькоров 6-60-72, информации и спорта 6-62-37, общественной приемной 6-66-52, отдела об'явлений и бухгалтерии 6-68-72, фотокорреспондента 6-69-74, директора типографии 5-59-46.

ОП01521. Типография «Кузбасс» управления по печати. Тираж 155.000 экз. Заказ № 9321.