Кемеровская областная библиотека ГОСУДАРСТВО-ЖУРНАЛЬНЫЙ

ПРОЛЕТАРИИ ВСЕХ СТРАН, СОЕДИНЯЙТЕСЬ!

КУЗБАСС

ОРГАН КЕМЕРОВСКИХ ПРОМЫШЛЕННОГО И СЕЛЬСКОГО ОБКОМОВ КПСС, ОБЛАСТНЫХ ПРОМЫШЛЕННОГО И СЕЛЬСКОГО СОВЕТОВ ДЕПУТАТОВ ТРУДЯЩИХСЯ

№ 262 (11318).
Четверг,
5 ноября
1964 г.

Год издания 43-й
Цена 2 коп.

Трудящиеся Советского Союза! Все силы на выполнение Программы КПСС, решений XXII съезда партии! Вперед, к победе коммунизма!

(Из Призывов ЦК КПСС).

ПОДВИГ ЩИТОВИКОВ

ИТАК, в летопись героических дел шахтеров Кузбасса вписана еще одна яркая страница. Бригада щитовиков В. Банщикова с шахты «Зиминка-Капитальная» Прокопьевского рудника за 31 рабочий день из-под мощного перекрытия выдала на-гора более 60 тысяч тонн угля. Таким образом, рекорд, установленный на днях бригадой Е. Митяшина с шахты «Тайбинская» Киселевского рудника, вновь превзойден. Это хороший ответ горняков на призыв родной Коммунистической партии об увеличении добычи топлива, о более полном использовании техники!

Наш бассейн — родина щитовой добычи. За последние годы многое сделано по усовершенствованию конструкций перекрытий, механизации подготовительных работ. Все это позволяет значительно увеличить нагрузку на каждый забой, расширить границы применения щитовой системы — самой прогрессивной при отработке крутопадающих пластов. И передовые коллективы стараются сполна использовать эти возможности, из года в год увеличивают угольный поток. Наши щитовики и, прежде всего, бригады В. Банщикова, Е. Митяшина, Ю. Завражнова, А. Воронцова и многие другие стали нынче вровень с лучшими комбайновыми бригадами страны, а по некоторым показателям даже превзошли их. Честь и слава вам, мастера большого угля!

В основе замечательных успехов щитовиков — новая организация труда. На смену в передовых коллективах выходят не двое забойщиков, а трое. Увеличена численность мастеров-взрывников, а также люкогрузчиков. Это себя полностью оправдало! Всем руководителям, инженерно-техническим работникам следует сделать серьезные выводы из опыта передовиков. Мощных крутопадающих пластов в Прокопьевско-Киселевском районе очень много. Между тем производительность забоев остается низкой, она вчетверо меньше, чем в бригадах-маяках. Причина одна — крепко дает знать о себе старина, нежелание организовать работу по-новому.

Щитовиков хорошо поддержали проходчики, те, кто открыл на пути перекрытий, действительно зеленую улицу — нарезники, монтажники, бурмашинисты. На участке № 15 шахты «Тайбинская», где трудится бригада Е. Митяшина, монтажники во главе с П. Мартюшовым сумели за месяц подготовить шесть секций мощного перекрытия вместо трех по плану. Такие показатели здесь стали уже нормой. Под стать монтажникам трудились и нарезники, руководимые К. Вирясовым. В этом году они восемь раз выходили победителями в соревновании проходческих бригад рудника.

На передовые коллективы должны равняться все монтажники, нарезники и бурмашинисты бассейна! Это даст возможность создать на каждой шахте устойчивый очистной фронт — основу основ для ритмичной работы, позволит сделать поток кузнецкого угля еще более мощным.

Сейчас самое главное, товарищи щитовики, не зазнаваться, а прочно закрепить достигнутые результаты. Ведь впереди еще более ответственные задачи, новые рубежи. Передовые коллективы Киселевского рудника решили в ближайшие месяцы довести производительность щитового забоя до 100 тысяч тонн. Вызов принят щитовиками Прокопьевска. Пусть еще ярче разгорается соревнование горняков!

Не должны остаться в стороне машиностроители, работники научно-исследовательских и проектных институтов. Горняки надеются, что машиностроители резко повысят качество бурового инструмента. Очень большая нужда на шахтах в механизмах для проходки выработок небольшого сечения, для погрузки угля в монтажных рассечках. Долгие годы не решается проблема разбучивания углеспускных печей после отпалки забоев. И тут решающее слово за нашей наукой, проектировщиками.

В настоящее время, когда взят твердый курс на скоростное вождение щитовых перекрытий, очень важно усилить контроль за неукоснительным выполнением правил безопасности. Дело чести, прежде всего, самих шахтеров строго соблюдать эти правила, давать решительный отпор лихачам, тем, кто не желает поддерживать в забоях порядок.

Горняки Кузбасса всегда были в первых рядах соревнования. Отличный трудовой подарок подготовили они 47-й годовщине Великого Октября. Так держать и дальше!

— В нашем цехе, — говорит комсорг цеха пирамидона Анжеро-Судженского химфармзавода Людмила Елина, — почти все комсомольцы учатся.

Учится и сама Людмила. Работая аппаратчицей, она одновременно заканчивает пятый курс химико-фармацевтического техникума. Полученные знания помогают ей систематически выполнять нормы выработки.

НА СНИМКЕ: Л. ЕЛИНА.

Фото А. Ускова.

ЗА МЕСЯЦ—77 МЕТРОВ СТВОЛА

РЕПОРТАЖ С ГЛУБИНЫ 372 МЕТРА

Рукоятчица дала четыре коротких сигнала. Дрогнув, огромная бадья приподнялась вверх, на секунду остановилась и, набрав скорость, ринулась в черный колодец ствола. Глубина от поверхности — 372 метра. Мы выбрались из своего «снаряда», осмотрелись. Сегодня здесь трудится звено А. Корнева укрупненной бригады Федора Лаврентьевича Черномазова из первого шахтостроительного управления треста «Кемеровошахтострой». Вгрызается во взорванную породу грейфер, смыкая стальные челюсти. Четыре-пять порций — и трехкубовая бадья загружена. Сверху опускается еще одна. Проходчики Ю. Паршин, П. Козлов, В. Лумпов и А. Клемин быстро отцепляют от нее крюк, прицепляют к дужке загруженной бадьи. Звеньевой А. Корнев дает сигнал, и она уносится вверх. А грейфер (им управляет И. Пуминов) вновь порцию за порцией бросает породу в пустую бадью.

Откуда-то сверху, где под проходческим полком установлены мощные прожекторы, беспрерывно сеет мелкий дождь. Проходчики, одетые в резиновые костюмы и стальные каски, не обращают на него внимания. Некогда. Окончив погрузку породы, они сразу же приступают к бетонированию. Ослабляются канаты, и вниз опускается передвижная металлическая секционная опалубка. Шаг заходки у нее три метра. По сигналу звеньевого с поверхности по двум трубам подается бетон. Проходчики направляют его за опалубку.

В бригаде четыре звена — А. Сапая, А. Корнева, К. Воеводина, А. Божко. В каждом по 12 человек. Плюс звено из 25 бурильщиков. И по численности и по опыту коллектив сильнейший. Ежесуточно ствол «поглощает» 14-15 самосвалов бетона. Три машины отвозят породу. Во время бурения в забое ствола одновременно грохочут два десятка перфораторов. На один цикл бурится более 100 шпуров, взрывается два центнера взрывчатки. Об'ем работы огромный. Но он по плечу сплоченной бригаде, которая весь этот год трудится в одном и том же составе.

...Приближается конец смены. Но проходчики не торопятся на-гора. Здесь закон: меняться только в забое. И работать до последней минуты.

Утром 1 ноября бригада Ф. Л. Черномазова отрапортовала:

— За октябрь пройдено 77 метров готового ствола.

Установлен новый рудничный рекорд. За месяц из ствола выдано 10.400 кубометров породы. Уложено более 1.500 кубометров бетона.

В. МИХАЙЛОВ,
корр. «Кузбасса».
г. Анжеро-Судженск.

С ТЕЛЕТАЙПНОЙ ЛЕНТЫ ТАСС

Встречи представителей Коммунистической партии Советского Союза и Итальянской коммунистической партии

30—31 октября и 2 ноября в ЦК КПСС состоялись встречи представителей Коммунистической партии Советского Союза и Итальянской коммунистической партии. Во встречах со стороны КПСС участвовали Первый секретарь ЦК КПСС Л. И. Брежнев, член Президиума, секретарь ЦК КПСС Н. В. Подгорный, член Президиума, секретарь ЦК КПСС М. А. Суслов и секретарь ЦК КПСС Б. Н. Пономарев. Со стороны ИКП приняли участие член руководства и секретариата ИКП Энрико Берлингуэр и члены руководства ИКП Паоло Буфалини и Эмилио Серени.

В ходе бесед, проходивших в духе дружбы и откровенности, имел место обмен мнениями и информацией относительно деятельности обеих партий и проблем, которые стоят перед ними, а также были рассмотрены вопросы международного коммунистического и рабочего движения и его единства на данном этапе.

Была вновь подтверждена полная решимость обеих партий вести борьбу за мир и мирное сосуществование между государствами с различным социальным строем, поддерживать национально-освободительное движение народов против империализма, бороться за дело демократии и социализма во всем мире.

В Центральном Комитете КПСС и Совете Министров СССР

Центральный Комитет КПСС и Совет Министров СССР направили приветствие рабочим и работницам совхозов, колхозникам и колхозницам, специалистам сельского хозяйства, всем трудящимся Московской области в связи с успешным выполнением планов продажи государству зерна, картофеля и мяса.

Совхозы и колхозы области продали государству 3 миллиона 885 тысяч пудов зерна, что на 1 миллион 199 тысяч пудов больше установленного плана. Картофеля заготовлено 497 тысяч тонн — на 97 тысяч тонн больше, чем предусмотрено планом.

(ТАСС).

ПОБЕДИТЕЛИ РЕСПУБЛИКАНСКОГО СОРЕВНОВАНИЯ

МОСКВА, 3 ноября. (ТАСС). Коллегия Министерства коммунального хозяйства РСФСР и президиум ЦК профсоюза рабочих коммунально-бытовых предприятий подвели итоги республиканского социалистического соревнования за 3-й квартал нынешнего года.

Переходящее Красное знамя Министерства коммунального хозяйства РСФСР и ЦК профсоюза рабочих коммунально-бытовых предприятий, а также первые денежные премии присуждены:

Коллективу Астраханской городской теплоэлектроцентрали.

Коллективу Саратовского экспериментально-производственного завода «Газприбор».

Коллективу ремонтно-строительного управления дорожно-мостовых работ города Брянска.

Решено оставить переходящее Красное знамя и вручить первую денежную премию:

Коллективу трамвайного управления города Прокопьевска Кемеровской области.

Коллективу ремонтно-строительного треста города Краснодара.

Коллективу треста «Мосочистводоканал» города Москвы.

О приглашении делегаций братских стран на празднование 47-й годовщины Великой Октябрьской социалистической революции

ЦК КПСС и Советское правительство пригласили в Москву на празднование 47-й годовщины Великой Октябрьской социалистической революции делегации Народной Республики Болгарии, Венгерской Народной Республики, Демократической Республики Вьетнам, Германской Демократической Республики, Китайской Народной Республики, Корейской Народно-Демократической Республики, Республики Куба, Монгольской Народной Республики, Польской Народной Республики, Румынской Народной Республики, Чехословацкой Социалистической Республики и Социалистической Федеративной Республики Югославии.

Социалистические страны приняли приглашение и направляют свои делегации в Москву для участия в празднествах.

Принимай, Запсиб, агломерат!

Коллектив агломерационного цеха № 2 Абагурской аглофабрики настойчиво осваивает введенные 30 октября в эксплуатацию шестую и седьмую аглоленту. Новые машины работают нормально.

3 ноября с под'ездных путей фабрики для домны Запсиба отправлен первый эшелон с агломератом. Общий вес его — 1.300 тонн.

Отныне доменщики Запсиба будут регулярно получать абагурский агломерат.

Н. ЛАПИН.

НА ЛИЦЕВОМ СЧЕТУ 102.453 РУБЛЯ

В личном творческом плане Ивана Терентьевича Городниченко, начальника технического отдела Прокопьевского шахтостроительного управления, появилась очередная запись, удостоверяющая его активное участие в разработке графика рекордной проходки выработки на шахте «Зиминка-Капитальная».

Это 20-е рационализаторское предложение инженера-новатора. 19 предшествующих уже внедрены в производство. Их экономический эффект составляет 102.453 рубля.

Всего в тресте 198 рационализаторов. Только в этом году они внесли около трехсот ценных предложений и уже сберегли десятки тысяч рублей государственных средств. А с начала семилетки от 1.677 предложений получен экономический эффект 2.077.130 рублей.

ОБЯЗАТЕЛЬСТВО ВЫПОЛНЕНО

Коллективы заводов управления тяжелого и электротехнического машиностроения брали на себя обязательство: выдать в 1964 году на 5 млн. 900 тыс. рублей сверхплановой продукции. В канун октября машиностроители рапортуют: обязательство выполнено.

З. ЕЖЕЛЕВА,
старший инженер производственного отдела управления.

Поток удобрений

Едва с полей совхоза «Юргинский» убрали урожай, как на массивах, отведенных под пропашные культуры, вновь закипела работа. Совхозные кукурузоводы и картофелеводы начали борьбу за будущий урожай. Сейчас здесь под пропашные вывезено уже около половины местных удобрений, предусмотренных планом.

Лучший в республике

Коллектив Тяжинского молочноконсервного завода по итогам социалистического соревнования занимает первое место среди предприятий молочной промышленности Федерации. Ему присуждены переходящее Красное знамя Министерства производства и заготовок сельхозпродуктов РСФСР и ЦК профсоюза пищевой промышленности, денежная премия.

За десять месяцев трудящиеся получили около 7 тысяч банок сгущенного молока и сливок сверх плана.

(Корр. «Кузбасса»).

ВЕСТИ с КМК

Богатырь вновь в строю

Первый слиток прокатан на блюминге после ремонта. Кузнецкий богатырь, которому нет равных в мире по производительности, обновлен. Внедрена безконтактная схема управления машинами, опробованная на других предприятиях.

Небывалый «плюс»

Многие тысячи тонн металла дополнительно дают в дни предоктябрьской вахты кузнецкие доменщики. Такого «моря» сверхпланового чугуна не было в цехе за всю историю его существования. Отличилась в соревновании первая печь. Мастера, горновые и газовщики агрегата уже выполнили свое годовое обязательство.

Правофланговые

Правофланговыми новаторов на комбинате названы в третьем квартале листопрокатные цехи, ТЭЦ и огнеупорное производство. Они завоевали первенство среди цехов. 127 тыс. рублей экономии получено от их новаторских предложений, внедренных в третьем квартале. Металлурги накануне большого события: в ближайшее время они завершают семилетнее задание по рационализации и изобретательству.

Я. КАРЦЕВ.

«ПЕРЕДАЕМ ПРОГНОЗ ПОГОДЫ»

Вы каждое утро наверняка слушаете по радио сводку погоды. Слова благодарности посылаете синоптикам, когда прогноз подтвердился и, возмущаетесь, если вместо предсказанного солнечного дня пойдет дождь. Но никто не вспомнит при этом электрохимиков. «А они какое отношение имеют к погоде?» — спросите вы.

Самое прямое.

Есть на ленинск-кузнецком заводе «Кузбассэлемент» цех № 7. Здесь делают батареи для радиозондов, с помощью которых синоптики составляют прогноз. Технолог Евдокия Андреевна Миляева с чисто женской теплотой рассказывает о людях цеха, знакомит с производством. Вот комсомолка Рая Юрина. Ее рабочее место в самом начале помещения, у рольных ножниц и пресса. Одна управляется и заготовки для всей смены выдает бесперебойно.

Вдоль конвейера рядами девушки сидят. В белых халатах, таких же косынках. Кажется, не цех здесь — лаборатория. И работают девчата с каким-то особым увлечением. Подошли к бригадиру Марии Мареевой. Головы не подняла. Одной рукой ловко подхватывает желтые магниевые пластинки, другой—прозрачные полиэтиленовые пленки. Секунда — и они склеены. Четкость — залюбуешься. 7.200 штук за смену дает вместо 5.844 по норме.

У сшивной машины трое. Раиса Кадошникова сшивает положительные и отрицательные электроды, а Люба Чудинова и Алла Ватутина едва успевают подавать ей заготовки и убирать готовую продукцию. На рукаве Аллы Ватутиной красная повязка. Она сегодня дежурная штаба по борьбе с бесхозяйственностью. Есть такой в цехе. И девушки охотно, по очереди, берут на себя эту обязанность, строго следят за тем, чтобы никто время попусту не тратил, к материалам бережно относился.

Коллектив цеха одним из первых на заводе внедрил бездефектную сдачу продукции с первого пред'явления. Инициатором выступила сборщица Людмила Беляева, хотя у нее самая сложная и ответственная операция. Выполняет она ее быстро. Ровненько ложатся в пакет электроды, между ними точные зазоры. Вот один «поплыл» по конвейеру, второй, третий. Обратно не возвращаются. Идут с первого пред'явления.

— Если раньше из 100 батарей контролеры возвращали для устранения дефектов около 30 штук, то сейчас только 3-4. И то по внешней отделке, — рассказывает Е. Миляева.

...Ровно в 11 часов цех притих. Эхом отдается звонкий голос паяльщицы Нины Мартыновой: «На зарядку!» Все встают, по ее команде выполняют гимнастические упражнения.

Через пять минут снова ожил конвейер. Вначале на него попадают мелкие детали, а там в конце сходят готовые батареи. Завтра, а может, через неделю радиозонды поднимут их в небо для того, чтобы мы могли ежедневно слушать по радио привычные слова: «Передаем прогноз погоды...»

А. ЮХИМЧУК,
спец. корр. «Кузбасса».

На сменных страницах

На сельской полосе помещена редакционная заметка «Позади десять месяцев». На полосе помещена консультация «Белково-витаминная мука из травы». Под рубрикой «Письма из села Тараданово» напечатан материал В. Малинина «В резерве у счастья...». Здесь же корреспонденция В. Нахаевой «Для чего же составляли рационы?».

Промышленная полоса открывается большим снимком — панорамой шахты «Чертинская-Южная» и групповым портретом передовиков этого предприятия. Здесь же материал С. Трошина «Курс—верный!» На полосе публикуются подборки «Читатели сообщают», «Кузбассу» отвечают», а также разнообразная информация.

ПРЕДПРАЗДНИЧНЫЕ ЗАБОТЫ ГОРОДА

— ПРАЗДНИЧНЫЕ приветы со всех концов страны встречаются сегодня в отделе сортировки нашей почты, — рассказывает начальник Кемеровского почтамта П. М. Гринь. — У сортировщиц Ольги Степановны Фоминцевой и Лидии Помайбо работы прибавилось — поток писем увеличился в канун праздника Октября в три раза. Втрое больше, чем обычно, уходит нынче из Кемерова и приходит к нам посылок, бандеролей, открыток...

Подведены итоги предоктябрьского соревнования. Первенство — за отделением связи № 30, что на поселке шахты «Северная». Хорошо трудятся коллективы почтовых отделений №№ 7, 14, 22. Пополнились ряды почтальонов — ударников коммунистического труда. Этого звания сегодня удостоен двадцать один человек. Поздравляем вас, друзья-почтальоны Римма Васильевна Белоус, Зинаида Дмитриевна Ралка, Раиса Алексеевна Соболевская, особое поздравление — почтальонам 16-го отделения связи Кировского района: здесь из шести работников пять стали ударниками коммунистического труда.

Шагает по этажам почтальон. Он постучит в вашу дверь сегодня, завтра, послезавтра... Постучит, чтобы вручить вам привет от родных, знакомых, друзей, телеграммы со словами «Поздравляю...», «Желаю...», «Люблю...».

— «ЛЮБЛЮ...». Это слово я прочитала в глазах монтажника «Сибметаллургмонтажа» Валентина Менщикова и его невесты инженера ГИАП Аллы Рыжовой, аппаратчиков химкомбината Нины Абалаковой и Виталия Морозова, работницы завода «Кузбассэлектромотор» Тамары Маренковой и студента горного института Григория Сухих. Наверное, я очень счастливый человек, если вручила накануне праздника «ключи от счастья» этим и еще тридцати двум влюбленным парам, — говорит заведующая Кемеровским городским загсом Л. А. Сычева.

День свадьбы становится для молодых незабываемым еще и потому, что торжество это начинается во Дворце бракосочетаний. А там молодых ждут сюрпризы — поздравления старших товарищей, подруг и друзей, первое шампанское свадебного дня, первые подарки...

— ПОДАРКИ, подарки, подарки... В заискитимском универмаге, что открывается в Кемерове сегодня, их приготовлено множество. Впрочем, и сам универмаг является подарком к празднику жителям поселка Дружба, кварталов, которые убегают к телецентру, — говорит товаровед нового магазина Александра Мельникова.

— Наш магазин, — продолжает разговор о подарках директор «Кристалла» Н. С. Бабочкина, — становится особенно популярным в канун праздников. Он сверкает в эти дни и новыми товарами, и, конечно же, улыбками продавцов.

«Вы хотели купить в нашем магазине серьги «слезка». Пожалуйста, приходите...» — пишет приглашения покупателям продавец Таня Мубаракзянова. Таня звонит покупателям, оставившим свои «координаты» в книге заявок: получены бусы и другие украшения из Ленинграда, Чехословакии, сервизы из ГДР, много изделий из фарфора и хрусталя.

«Прошу доставить подарок по адресу: г. Кемерово, улица Весенняя, 15, квартира 80», — и такие письма — не редкость в предпраздничных буднях «Кристалла».

— ПРЕДПРАЗДНИЧНЫЕ будни, заботы. Наверное, самые хлопотные они у новоселов. Мне кажется, новоселы 80-квартирного дома кооператива «Дружба» переживают в эти дни праздник вдвойне, — вступил в разговор председатель жилищного кооператива пенсионер Н. Ф. Гурьянов. — Зайдите в квартиры, где живут семьи экскаваторщика Сироткина, слесаря Филатова, инженера Шуткина, пенсионера Кулакова. Всюду — предпраздничная суматоха, идет уборка, квартиры прихорашиваются... Хозяйки уже сегодня хлопочут о том, чтобы разнообразнее был праздничный стол.

— ПРАЗДНИЧНЫЙ стол кемеровчан. Мы подумали об этом заблаговременно, — поясняет заведующий Кемеровским горторгом Л. П. Абалаков. — Мясокомбинат дает в продажу десятки сортов колбас, копченостей, окороков. Любители рыбных блюд смогут приготовить вкусные кушанья из морской рыбы. Украшением каждого стола будут марочные вина, яблоки. В эти дни начинается настоящее нашествие на прилавки тортов, пирожных, а также новинок кондитерских фабрик областного центра.

Праздник близится. Его дыхание — всюду: и в трудовых победах кемеровчан, и в убранстве улиц и площадей, и в улыбках людей.

В. ОЛЕНЕВА.

КУРС—ВЕРНЫЙ!

ГОРНЯКИ «ЧЕРТИНСКОЙ-ЮЖНОЙ» В БОРЬБЕ ЗА ПОВЫШЕНИЕ ПРОИЗВОДИТЕЛЬНОСТИ ТРУДА

Цифры роста

Год пуска — 1956.

Проектная мощность — 2.500 тонн угля в сутки.

Количество действующих очистных забоев — 6.

Это данные из официальных документов о шахте «Чертинская-Южная», когда здесь на-гора были выданы первые тонны угля. С тех пор прошло немногим более восьми лет. Срок, можно сказать, в жизни предприятия небольшой. И вот новые данные:

среднесуточная добыча — свыше 3.600 тонн;

количество действующих забоев — 5.

Чем же взяли горняки?

Сухо и как-то буднично звучат слова: концентрация и интенсификация. Но именно за счет нагрузки на забои, укрупнения бригад, внедрения новой высокопроизводительной техники — всего того, что вкладывается в понятие «концентрация и интенсификация», и добились успеха. Возросла не только среднесуточная добыча. Вот еще несколько цифр, которые нам назвали плановики шахты: среднемесячная производительность очистных комбайнов за последние четыре года увеличилась с 11.463 тонн в месяц до 16.036, а темпы подвигания подготовительных выработок — с 93 до 185 метров.

И поток стал мощнее

Перед нами два почти одинаковых типографских бланка. Отличаются они друг от друга тем, что один из них от времени пожелтел. Потускнели и аккуратно выписанные чернилами колонки цифр. Это карты хронометражных наблюдений.

— Сравните их между собой, — советуют работники отдела организации труда и заработной платы.

Один бланк датирован сентябрем 1960, другой — сентябрем текущего года. Хронометраж проводился по пласту № 4, в том и другом случае выемка производилась с помощью узкозахватного комбайна. Горногеологические условия, таким образом, одинаковы. А результаты?

Четыре года назад за смену было выдано немногим более 150 тонн, а нынче — почти вдвое больше.

— И все потому, — говорит главный инженер шахты Виталий Андреевич Аксенов, — что мы открыли комбайну зеленую улицу, убрали с его дороги все барьеры. А их, барьеров, было немало.

Слушаешь главного инженера, и в памяти невольно возникают картины недавнего прошлого.

...Смена спустилась в лаву. Горняки осмотрели крепь, механизмы. Последовала команда бригадира:

— Поехали!

Но не успел комбайн пройти первые метры, как пришлось его остановить. В чем дело? Оказалось, крепильщики не успевают «подхватывать» кровлю. И так постоянно, комбайн работал лишь урывками, в общей сложности не более двух с половиной часов. То его задерживают посадчики, то крепильщики, много времени уносили так называемые подготовительно-заключительные операции.

Первая попытка открыть комбайну зеленую улицу была сделана два с лишним года назад. Именно тогда инженерно-технические работники составили совмещенный график выемки угля. Он предусматривал увеличить рабочее время машины примерно на час. За счет чего? Во-первых, решено было укрупнить группу крепильщиков. Во-вторых, намечалось выполнение отдельных операций в забое совместить во времени.

И поток угля возрос. Первыми перешагнули 20-тысячный рубеж механизаторы бригады Н. Лазуткина. Затем последовала рекордная добыча Н. Малюткча и его товарищей: они выдали свыше 50 тысяч тонн угля. Такая добыча в бассейне была достигнута впервые.

Из рекорда на шахте сделали интересные выводы. Самый главный из них был: каждый комбайн должен давать в месяц не менее 15 тысяч тонн угля. Для достижения этой цели намечалось лавы удлинить и перевести на совмещенные графики. На практике это означало укрупнение бригад, ликвидацию малопроизводительных забоев.

Цель достигнута! Как сказано выше, выработка на комбайн по всем бригадам уже перевалила за 16 тысяч тонн в месяц, а на узкозахватный она составляет почти 17 тысяч. Больше того, бригада В. Шумилова решила довести производительность своего К-52м до 300 тысяч тонн угля в год. Не намного отстают от передового коллектива бригады Д. Миронова, Н. Малютина, Н. Лазуткина. Одним словом, прежние рекордные показатели стали для механизаторов шахты нормой.

На счету — каждая минута

...Вместе со сменой горного мастера Н. Вавилова идем в лаву, где трудится бригада В. Шумилова. Машинист В. Корнеев принимает комбайн, как говорят, на ходу. Считанные минуты уходят на осмотр механизмов, и они снова в работе. Вслед за комбайном возводится крепь, передвигается конвейер, готовятся ниши.

— Даже посадку кровли, — поясняет горный мастер, — мы делаем, не останавливая комбайна. Он прекращает выемку угля лишь тогда, когда нужно передвинуть головку забойного конвейера или его хвостовую часть.

Вот это и есть совмещенный график на практике. И что примечательно: укрупнение бригад благоприятно сказалось на производительности труда горняков.

Собственно, этого и добивались на шахте. И здесь сказались не только совмещенные графики. Чтобы увеличить нагрузку на горную технику, инженерно-технические работники много сил потратили для определения наиболее эффективной длины забоя, бремсбергового поля. Наступление шло по всем направлениям. Механики, например, внедрили узловой метод ремонта комбайна. Что это такое?

Так растет выработка

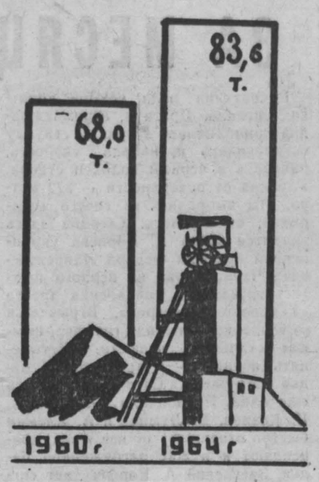

Раньше было так. Вышла из строя какая-нибудь деталь. Только она и заменялась. А через час, другой в этом же узле ломалась другая. Теперь механики не стали, «гоняться» за каждым болтом». На ремонт выдается целиком весь узел, а на его место ставится готовый. Правда, горняки не всегда имеют под рукой то, что нужно, но первые результаты уже налицо: резко сократились простои техники из-за аварий.

Университет бригады Н. Бизина

Как видим, нагрузка на забой на «Чертинской-Южной» возросла, а сроки отработки лав значительно сократились. Их теперь надо готовить быстрее. Пришлось задуматься о концентрации и интенсификации и в проходческих бригадах. Для начала создали укрупненную бригаду, возглавил которую опытный горняк Н. Бизин. Поручили ей проходку бремсберга. Надо сказать, что до этого на подготовку лавы в аналогичных условиях затрачивалось около шести месяцев.

Состав бригады Н. Бизина был увеличен вдвое, и дали ей задание нарезать лаву за два месяца. Сюда стянули необходимую технику.

— Это был наш своеобразный университет, — рассказывает начальник участка В. Дрот. — Непосредственно в процессе проходки совершенствовалась организация труда, проверялось, разумно ли расставлены люди.

Не все расчеты подтвердились на практике. В частности, состав бригады пришлось уменьшить. Осталось 30 человек. Одновременно были пересмотрены некоторые ранее принятые технические решения. И, прежде всего, паспорт буровзрывных работ. Первое время шпуры бурились на глубину 1,6 метра. В конце концов, остановились на 2,6 метра.

Бремсберг бригада прошла со значительным опережением графика. Новая лава была подготовлена всего за месяц!

И вот что интересно: несмотря на укрупнение бригады, намного возросла выработка горняков. Концентрация людских и технических ресурсов оправдала себя. И об этом лучше всего говорят следующие данные:

Подвигание подготовительных забоев

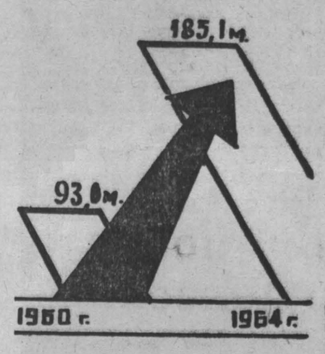

Сейчас на шахте уже не одна укрупненная подготовительная бригада, а пять. И все они работают по скоростным графикам. Бригада Н. Бизина с начала года прошла около трех тысяч метров горных выработок. За вторую тысячу шагнули бригады М. Гладышева и А. Крылова.

Возросли не только скорости подвигания подготовительных выработок. Концентрация благоприятно сказалась и на других технико-экономических показателях. Снижены затраты на проходку каждого метра горных выработок.

☆ ☆ ☆

Правильной дорогой идут горняки «Чертинской-Южной». Интенсификация и концентрация вывели предприятие в ряды лучших по бассейну. И не удивительно, что сюда то и дело едут делегации, чтобы убедиться в преимуществах нового. А как опыт передового коллектива распространяется на соседних шахтах, в самом тресте «Беловуголь»?

— Опыт «Чертинской-Южной», — рассказывает зам. управляющего трестом П. Приставка, — берут на свое вооружение все горняки рудника. И уже достигнуты заметные успехи. Растут поток угля из механизированных лав, темпы уходов подготовительных выработок.

Курс верный!

С. ТРОШИН,
спец. корр. «Кузбасса».
г. Белово.

На снимках: Общий вид шахты «Чертинская-Южная». Группа горняков комбайновой бригады Н. Лазуткина.

Фото **П. Костюкова.**

ТЕПЛО ОСТАЕТСЯ СНАРУЖИ

Луч солнца падает мне на руку. Главный инженер стекольного комбината прикрывает ее куском оконного стекла.

— Что чувствуете? — спрашивает он.

— Тепло, — отвечаю я.

Инженер берет другое стекло, чуть темнее.

— А сейчас?

— Ничего не чувствую. Прохладно.

В окнах кабинета также солнцезащитные стекла: на улице 38 по Цельсию, а в кабинете 22.

...Ашхабадский стекольный комбинат — первое предприятие в стране, освоившее массовый выпуск солнцезащитного стекла. Инженеры Бобровский, Кулик и Новиков нашли оригинальное и простое решение, позволяющее равномерно наносить на большие поверхности горячего стекла аэрозоль (распыленные окислы кобальта, никеля, хрома, титана или железа). Это не только оставляет тепло по «ту сторону» стекла, но и позволяет дозировать освещение, «снимая» излишнюю яркость.

Солнцезащитное стекло идет почти во все республики страны: оно применяется в судостроении и на автомобильных заводах, в железнодорожных вагонах и телевизорах, в авиации и просто для того, чтобы остеклять окна в южных районах СССР. Солнцезащитное стекло экспортируется также за рубеж.

В. АЛЕКСАНДРОВ.
(АПН).

НАСТУПЛЕНИЕ НА КОРРОЗИЮ

Над голубым Каспием разместился город солнечного Азербайджана — Нефтяные Камни. Фундаментами для его зданий служат сваи из стальных труб. Казалось бы, стоять им века! Морская вода, однако, разъедает сталь. Опорные сваи в Нефтяных Камнях заменяют каждые три-четыре года.

Как предотвратить огромный урон, приносимый коррозией? С таким вопросом корреспондент ТАСС обратился во Всесоюзный научно-исследовательский и конструкторско-технологический институт трубной промышленности — к лауреату Ленинской премии М. Гончаревскому.

— Нефтяные Камни — это только эпизод, — сказал он. — У металла много врагов. Его разрушают почвенные, атмосферные и химические коррозии. В отдельных отраслях промышленности приходится ежегодно заменять от 50 до 75 процентов стальных труб.

Ученые упорно трудятся над изысканием средств защиты металла. Они уже добились значительных результатов. В стенах нашего института, например, родился новый процесс термодиффузионного оцинкования труб. Он очень прост и доступен любому металлургическому предприятию.

...Пачка труб укладывается в специальные желоба, где находится смесь цинка и шамота. Затем готовые пакеты подают в металлургическую печь. Там они нагреваются до 450 градусов. При таком тепловом режиме углеродистая сталь хорошо насыщается цинком, приобретает отличные защитные свойства.

Эту эффективную технологию взяли на вооружение трубопрокатчики Никополя и Сумгаита. Внедрение термодиффузионного оцинкования дало возможность продлить срок службы стальных свай для города Нефтяные Камни до 35 лет!

(ТАСС).

ЧИТАТЕЛИ СООБЩАЮТ

600 ТОНН СВЕРХ ПЛАНА

Коллектив кемеровской конторы «Главвторсырье» план заготовок за девять месяцев выполнил на 119,4 процента. Особенно хорошо поработала бригада т. Ханбекова. Она собрала в октябре 160 тонн вторичного сырья. Это намного больше, чем предусмотрено месячным заданием.

До конца года кемеровские заготовители решили собрать сверх плана не менее 600 тонн ценного сырья.

М. Гусев,
старший инженер кемеровской областной конторы «Главвторсырье».

БЛАГОДАРНОСТЬ ХЛЕБОРОБОВ

В адрес Кемеровского автохозяйства № 6 облавтоуправления поступил необычный пакет. В нем оказалось 40 Почетных грамот. Ими награждены водители С. Авдеев, Г. Зарецкий, В. Сосновский и многие другие за активную помощь труженикам опытного производственного хозяйства «Мамонтово» Алтайского края в уборке урожая.

П. Смолянский,
начальник планового отдела АТК-6.

СПАСИБО ГОРОЖАНАМ

В нашем совхозе на уборке урожая хорошо потрудились рабочие Новокузнецкого цементного завода Сергей Ковалев, Руслана Незамова, Владимир Гудол, Иван Мациев, Владимир Быстрицкий, Иван Новичихин, Любовь Сергеева, Нина Колганова и Валентина Белесова. Нормы выработки они выполняли на 120—130 процентов. Дирекция совхоза об'явила им благодарность.

На вывозке зеленой массы и зерна работало 40 автомашин Рудничной автобазы г. Кемерова под руководством В. Семенова. Совхоз вовремя закончил уборку кукурузы и зерновых. И в этом большая заслуга водителей. Дирекция, партийный и рабочий комитеты об'явили всем шоферам благодарность, а 25 из них награждены Почетными грамотами.

Через газету хочется сказать нашим добрым помощникам: «Большое спасибо».

П. Ломов — директор совхоза «Ступишинский»,
А. Агеев — секретарь парткома, **Н. Киселев** — председатель рабочкома.

НОВЫЙ ХАРЬКОВСКИЙ ТРАКТОР

ХАРЬКОВ. (Корр. ТАСС). Завершены заводские испытания первого образца универсального трактора, созданного конструкторами тракторосборочного завода. Машина оснащена 30-сильным двигателем. На полевых работах она развивает скорость до 8-9, а при транспортировке груза до 25 километров в час.

Многие узлы и детали трактора сделаны из пластмасс. Это позволило снизить металлоемкость машины. В создании трактора участвовали сотрудники Всесоюзного научно-исследовательского института технической эстетики.

«КУЗБАССУ" отвечают

«ПОПЫТАЕМСЯ ЕЩЕ»... — под таким заголовком 1 октября была опубликована корреспонденция о недостатках проведения Всекузбасского смотра резервов на Кузнецком машиностроительном заводе. Секретарь парткома завода т. Шишкин сообщает, что факты, указанные в статье, имели место. Намечены меры для их устранения.

В литейном цехе организованы четыре школы коммунистического труда. В их плане — изучение передового опыта и повышение квалификации.

Партийная организация взяла под контроль внедрение предложений, поступивших в ходе смотра. К 10 декабря у формовочных машин будут установлены поворотные столы. Наведен порядок в хранении модельной оснастки. В первом квартале 1965 года, после перевода участка точного литья в новый цех, в освободившемся помещении будет организован участок ремонта и хранения модельной оснастки.

Монтаж полуторатонной электропечи не закончен из-за непоставки пульта управления Оренбургским электромеханическим заводом. Замечания по проекту установки электропечи устранены: шлаковый и выпускной приямки увеличены, размер вытяжного зонта оставлен по проекту, а для улучшения отсоса поставлен вентилятор повышенной мощности.

☆ ☆ ☆

«ЗАВОД ЕСТЬ... ПОЧЕМУ ЖЕ НЕТ СТЕКЛА?» — так называлась корреспонденция, опубликованная 1 октября. Заместитель председателя Кузбасского совнархоза т. Логов сообщает, что в настоящее время утверждены мероприятия, направленные на улучшение работы Анжеро-Судженского стекольного завода. Управлению промышленности строительных материалов и Анжеро-Судженскому стекольному заводу предложено до 1 декабря получить в проектном институте необходимую проектную документацию на дополнительную реконструкцию отдельных технологических узлов.

На завод направляется группа специалистов для отработки оптимального технологического режима, наладки оборудования и улучшения контроля за процессами. Стекольному заводу выделены оборудование, кабель и материалы.

Новая должность профессора

У Ивана Ивановича Кучко бронзовое лицо, смешливые глаза. Загар постоянный — от огненных зарев.

Трудовой стаж у него более трех десятилетий. Преподавал в Сибирском металлургическом институте. Руководил кафедрой, но оставил профессорскую должность и пошел на Кузнецкий комбинат рядовым калибровщиком. Учился у лучших мастеров, инженеров. Теперь он главный калибровщик.

Решили металлурги к 47-й годовщине Октября выдать 800 тонн сверхпланового проката, сэкономить на минусовых допусках не меньше 400 тонн металла. И слово свое сдержали. В этом большая заслуга И. И. Кучко.

Многие новшества в работе кузнецких металлургов связаны с его именем. Славу ему приносят и его ученики Евгений Кравченко, Николай Кудрявцев, Саша Корчемный и многие другие. Взять хотя бы Сашу Корчемного. Молод, но уже знатный рационализатор. На счету Николая Кудрявцева не один десяток новинок.

Иван Иванович с особой любовью называет имена старшего помощника Анатолия Прокопьева, старших операторов обжимного Тимофея Бизунова, Петра Заварыкина и их молодых сменщиков.

На всю страну прославились своими производственными рекордами кузнецкие обжимщики. Они повысили выход первосортных трамвайных «желобчатых» рельсов до 95—97 процентов. С внедрением новой схемы прокатки тракторного башмака производительность выросла в полтора раза. Творческий коллектив с участием тт. Кучко, Пшеничникова, Прокопьева и других умельцев улучшил калибровку балки 30.

Иван Иванович делится своими планами на будущее. Это усовершенствование калибровки, переход на роликовую арматуру, освоение новых высокопрочных профилей. Все это будет, потому что новаторы — люди настойчивые.

И. ЧИРКОВ.
г. Новокузнецк.

Состязание пытливых

На рудниках треста «Запсибзолото» идет конкурс на лучшие изобретения и рационализаторские предложения. В нем участвуют тысячи рабочих, инженеров и техников.

Так, машинист станка алмазного бурения Берикульского рудника И. С. Тихонов предложил сальник для обратной промывки скважин. Это предложение дало годовой экономический эффект 1.680 рублей.

А. Заварзин с А. Лабушевым произвели частичную замену стальных броней мельницы на березовую футеровку.

В. МАСЛЕННИКОВ.
пос. Берикуль.

РЕЗЦЫ НА КОНВЕЙЕРЕ

До настоящего времени производство резцов в Кузбассе не специализировано. А потребность в них с каждым годом растет. Уже сейчас их расходуется около 2,5 миллиона в год. В недалеком будущем эта цифра возрастет в полтора раза. Где их взять? Выход один — нужна концентрация производства резцов в одном месте с применением высокопроизводительных методов обработки и комплексной механизации процессов.

Институт МНИИПТМаш разработал проект специализированного производства резцов на Кемеровском метизном заводе. Проектная мощность его 4 миллиона резцов 26 типов и 60 типоразмеров.

Технологический процесс разработан с учетом наилучших решений, опробованных на отечественных инструментальных заводах. Принят единый угол среза пластинок твердого сплава в гнездо державки. Кроме того, предусмотрено провисание ее на 0,3 мм по задним граням. Для чего это сделано?

Сейчас, например, во время заточки граней шлифовальный круг, соприкасаясь с державкой, засаливается, а сама державка сильно нагревается. В результате в пластинах появляются трещины, которые снижают их прочность. С внедрением новой конструкции все эти недостатки будут устранены.

Часто бывает и такое: прежде чем перейти на выпуск нового изделия или же продукции той же марки, но другой конструкции, много времени затрачивается на переналадку поточной линии. Проектировщики учли и эту особенность. На метизном заводе будут установлены многопредметные групповые поточные линии для призводства большого разнообразия сравнительно подобных по своим геометрическим формам резцов.

Не только основные технологические процессы, но и клеймение, химическую очистку, упаковку и другие операции будут выполнять машины. Тяжелый ручной труд исчезнет.

Проект высокомеханизированного цеха производства резцов передан заводу для исполнения. Реализация его позволит сберечь за год 1,7 млн. рублей.

Новый корпус для изготовления резцов строится. Он положит начало доброму делу — специализированному производству инструмента в Кузбассе.

А. МАРГУЛЕС,
начальник технологического отдела МНИИПТМаша.

ПРОМЫШЛЕННЫЙ ВЫПУСК

ВЗРОСЛЫЕ И ДЕТИ

ДЕД «ТИМУР»

Ни свет ни заря в квартиру председателя товарищеского суда дома № 12 по улице Почтовой пришла делегация взволнованных женщин.

— Что хотите, Константин Арсентьевич, делайте, а с ребятами сладу нет, — заговорили все разом. — Вчера опять стекло мячом вышибли. Ругали, все без толку.

— Руганью да колотушками делу не поможешь, — вставил Константин Арсентьевич. — Надо бы во дворе спортивную площадку сделать.

Вскоре во дворе дома ребята таскали доски, копали для столбов ямы... Вот так и завязалась дружба пенсионера инженера Носкова с тридцатью мальчишками.

Жалобы родителей прекратились, а сами мальчишки, если даже и подерутся, идут на разбирательство к своему деду. Однажды у Константина Арсентьевича сломался мотоцикл. Как всегда, он вынес во двор инструмент, вывел из сарая свою машину и приступил к ремонту. Мальчишки окружили Носкова.

— Дедушка, давайте мы вам поможем, — предложил Саша Сидоренко.

— Пожалуй, помогите, — отозвался Константин Арсентьевич. — Нужно каждую детальку промыть и вытереть. Вот вам ветошь, ванночка с керосином, приступайте.

До глубокого вечера возились ребята с мотоциклом. Константин Арсентьевич специально разобрал мотор, размонтировал ходовую часть, показывая ребятам, что к чему.

День за днем крепла дружба. Вечерами женщины толковали между собой:

— Ребят-то наших точно подменили...

Константин Арсентьевич, слыша эти разговоры, радовался. Он уже вынашивал новые планы. Перед самым учебным годом пошел в Кузнецкий Дом пионеров, переписал, какие есть кружки, познакомился с руководителями и однажды привел за собой своих мальчишек. Директор Дома пионеров всплеснул руками:

— Это что, все ваши внуки?!

— Наши, — ответил, улыбаясь, Константин Арсентьевич. — Вот записать нужно.

И записал всех до одного. Время от времени он приходит в Дом пионеров и проверяет, как занимаются его питомцы.

Веселыми стайками бегут они из школы домой, иные подходят к двери квартиры Носкова и звонят. И как только откроется дверь, протягивают Константину Арсентьевичу дневники.

Я сижу против Константина Арсентьевича, внимательно слушаю рассказ о его дружбе с ребятами и верю, что недалек тот день, когда в доме № 12 по Почтовой улице не будет отстающих учеников.

В. СОКОЛОВА,
лаборант шестой детской больницы.
г. Новокузнецк.

ОБЩЕЕ ДЕЛО

Прошли первые дни учебного года, а ученик шестого класса Старо-Пестеревской средней школы Товпинец в класс не явился. Председатель родительского комитета т. Ивакина узнала, что отец определил мальчика в подпаски и запретил ему учиться. Уговоры членов родительского комитета не подействовали. Тогда т. Ивакина обратилась в шахтный комитет и к администрации шахты «Сигнал», где работает отец мальчика. Здесь с рабочим поговорили по-хорошему — не помогло, тогда приняли административные меры. Через три дня мальчик сидел в классе.

Об этом случае рассказал заведующий Беловским районо Г. И. Артемов в докладе на сессии районного Совета депутатов трудящихся. Приведенный пример, как и многие другие, о которых говорил докладчик, свидетельствует о том, как много могут сделать хозяйственные руководители и общественники, если они серьезно, по-деловому отнесутся к воспитанию детей.

Серьезного внимания заслуживает опыт внеклассной работы с детьми, накопленный в Пермяковской средней школе.

Здесь успешно работает «Воскресный клуб старшеклассников», школьники проводят диспуты, встречаются со специалистами сельского хозяйства, организуют спортивные соревнования. Для детей дошкольного возраста открыт клуб «Малютка».

В Старо-Пестеревской школе регулярно проводятся занятия кружка, называемого «Турнир веселых и наблюдательных».

Около тысячи ребят района участвовало в туристских походах и поездках. Несколько групп побывало в Барнауле, Новосибирске, Ленинграде и Москве. Деньги на поездки школьники заработали сами. Большая группа детей района не только развлекалась летом, многие трудились на полях. По заданиям колхозов и совхозов они освоили опыты с целью определения оптимальных сроков и норм сева, влияния удобрений, способа обработки почвы и т. д. Сейчас собранный школьниками материал обобщается.

Сессия районного Совета наметила меры, которые должны содействовать воспитанию детей. В частности, каждый депутат возьмет шефство над «трудным» подростком, повсеместно будут пересмотрены составы советов содействия школе и семье и приняты меры по активизации их работы. При восьмилетних и средних школах будут созданы суды родительской чести. В каждом селе намечено открыть и оборудовать детские площадки и детские комнаты.

На сессии заведующий областным отделом народного образования сельского облисполкома А. П. Ежов вручил представителям района переходящее Красное знамя областного Совета депутатов трудящихся и облсовпрофа. Этой наградой работники просвещения Беловского района были удостоены за хорошую подготовку к новому учебному году.

А. ЗАВГОРОДНИЙ.

КРАТКИЕ СООБЩЕНИЯ

● «Сегодняшний день Советского Союза» — так называется открытая в Варшаве большая фотовыставка, посвященная 47-й годовщине Великого Октября. На выставке, организованной центральным фотоагентством Польши, представлено около 120 фоторепортажей, отображающих сегодняшний день Страны Советов.

● С интересом ознакомились первые посетители с открывшейся в Аккрском культурном центре экспозицией фотовыставки на тему «СССР сегодня». Приуроченная к 47-й годовщине Великой Октябрьской революции, выставка рассказывает народу Ганы о мирном труде советского народа, его экономических и социальных достижениях.

● Японская судостроительная фирма «Хитати дзосэн» сдала советским морякам сухогрузное судно «Острогойск». Это уже восьмое судно, изготовленное этой фирмой по заказу Советского Союза. В эти же дни в порту Хиросима был передан Советскому Союзу танкер «Люблино», а на судоверфях компании «Мицубиси дзюкогио» спущен на воду танкер «Краслава».

● Продолжает расти авторитет Всеобщей итальянской конфедерации труда — крупнейшего профсоюзного центра Италии. Об этом свидетельствует тот факт, что в нынешнем году в ВИКТ вступило 67 тысяч новых членов.

● Установление налогов на капиталовложения иностранных медных компаний, продажа Чили своей меди всем странам мира, отмена Соединенными Штатами дискриминационных ограничений на импорт чилийской меди, создание в стране медеплавильных заводов и переработка добываемой руды на месте — таковы требования, выдвинутые участниками закончившегося третьего с'езда Конфедерации рабочих медной промышленности Чили. С'езд высказался за проведение латиноамериканского конгресса рабочих медной промышленности.

● С начала 1964 года английская экономика находится в состоянии застоя. К такому выводу приходит бюллетень министерства финансов Англии «Экономик трендс». В статье бюллетеня указывается, что производство валовой продукции в стране за первую половину 1964 года было всего лишь на полтора процента больше, чем во второй половине 1963 года. Рост экспорта прекратился.

● Огромный ущерб нанес ураган, начавшийся в субботу, острову Сицилия. Разрушено много домов, предприятий, портов и аэродромов, дорог и линий связи, на больших площадях погиб урожай. Власти оценивают общий ущерб, причиненный ураганом, от 20 до 50 млрд. лир.

● В районе Мадарипура (Восточный Пакистан) от холеры умерло более 200 человек. Об этом сообщает пакистанское информационное агентство ЮПП.

(ТАСС).

ГОД СЕМНАДЦАТЫЙ — СИМВОЛ НАДЕЖДЫ

КТО-ТО сказал мне, что в номере, который я занимаю в гостинице «Националь», жил Ленин, когда он впервые приехал из Петрограда в Москву. Это было до того, как Советское правительство переехало в Кремль. И хотя я не знаю точно, правда это или нет, мне очень приятно думать, что это было именно так.

В душе я романтик, и мне доставляет огромное удовольствие сидеть в этой солнечной комнате и воображать, что думал в 1918 году Ленин, когда он смотрел из окна на эти крыши, на Кремлевскую стену и на людей, которые, кутаясь в пальто, торопливо перебегали неуютную от холода площадь.

Неужели в 1918 году был действительно такой мороз? Я не знаю, но в памяти людей этот год остался таким. И тем, кого Ленин наблюдал из этого окна, вероятно, было не только холодно, но и голодно, и они были полны сомнений. Однако они жили с воодушевлением. Мне часто хочется чувствовать в своем сердце то, что русские чувствовали в 1917 году. Это очень нужно. Нам, живущим на Западе, это просто необходимо.

Я знаю, что в любой другой стране не будет точно таких условий, какие имели место в 1917 году в России. История никогда не повторяется. Но независимо от того, в каких условиях мы живем, нам необходимо бороться за то, чтобы повторить общую линию развития, характерную для 1917 года. И в наш специфический век, в нашем западном мире, где особенно трудно верить во что бы то ни было, я тем не менее превыше всего верю в 1917 год. Я не понимаю, как иначе может поступать любой мыслящий человек, потому что для верящих людей 1917 год остается символом надежды.

Сейчас мы на Западе живем не так уж плохо, у тех, кто работает, есть домашний уют и пища. Люди стремятся жить в достатке, но как часто они не видят смысла в жизни! Смысл жизни самым потрясающим образом ежеминутно улетучивается от них. Как часто эта обеспеченность скрывает ложь. Она похожа на разновидность самоубийства, поскольку со всех сторон нас поощряют задушить самые лучшие порывы наших душ в борьбе за то, чтобы заполучить немного больше, чем другой человек.

Давайте разберемся, во что обходится людям Запада их благосостояние с точки зрения человеческих чувств. Это очень сложная и трудная задача — примирить два требования — благосостояние и верность великой цели. На Западе эта задача совсем не решена.

Кое-кто на Западе воображает, будто база для классового конфликта настолько видоизменилась, что сам конфликт уже перестал существовать. Но классовая борьба не исчезла. Она всегда будет иметь место в нашем мире, пока мы тем или иным способом не изменим его. Мы все признаем, что это очень сложный вопрос.

Глядя из окна моего номера на Красную площадь, я мечтаю о 1917 годе. Я знаю, что у нас в Англии он не может быть повторен в точности. Вместо него у нас произойдут иные события. Но они произойдут! И они будут иметь для нас такое же историческое значение, какое имеет для всех 1917 год.

Д. ОЛДРИДЖ,
английский писатель.
(АПН).

МЕЖДУНАРОДНАЯ ЖИЗНЬ

В защиту конституции

ТОКИО, 3 ноября. (ТАСС). С призывом соблюдать существующую японскую конституцию и отказаться от попыток ее пересмотра обратились к правительству члены созданного вчера в Японии «Комитета десяти» в защиту конституции. В него входят такие известные ученые, политические и общественные деятели, как бывший премьер-министр Тэцу Катаяма, лауреат Нобелевской премии физик Хидэки Юкава, бывший генерал японской армии Сабуро Эндо.

В заявлении, врученном ими вчера генеральному секретарю кабинета министров Дзэнко Судзуки подчеркивается, что правительство должно отказаться от планов пересмотра конституции и встать на защиту тех ее положений, которые провозглашают отказ Японии от войны и вооружений.

Внушительная победа Линдона Джонсона

НЬЮ-ИОРК, 4 ноября. (ТАСС). Новые данные голосования закрепляют внушительную победу, одержанную Джонсоном. На 23 часа 45 минут по ньюйоркскому времени 3 ноября (7 часов 45 минут по московскому времени 4 ноября) подсчитаны результаты по 50 процентам избирательных участков по всей стране. За Джонсона проголосовало 23 миллиона 608 тысяч человек, за Голдуотера — 15 миллионов 303 тысячи человек.

Подсчет оставшейся половины голосов уже не сможет существенно повлиять на результаты выборов. По неофициальным подсчетам информационных агентств, Джонсон имеет решающий успех в штатах с общим числом 418 выборщиков (для избрания президента необходимо 270 голосов выборщиков). Он имеет преимущество в других штатах, где голоса еще не подсчитаны. Общее число выборщиков в этих штатах — 48.

Голдуотер одержал победу лишь в 4 штатах, имеющих 35 выборщиков, а также имеет незначительное преимущество еще в 3 небольших штатах.

В интересах развития дружеских отношений

Конголезские парламентарии высоко оценивают дружественную и бескорыстную поддержку, оказываемую Советским Союзом Республике Конго (Браззавиль) и другим африканским государствам, а также национально-освободительному движению на африканском континенте, говорится в совместном коммюнике о пребывании в Советском Союзе парламентской делегации этой молодой независимой страны.

Делегация посетила Советский Союз по приглашению Верховного Совета СССР. Ее члены ознакомились с различными сторонами жизни советского народа. Конголезские парламентарии, сказано в коммюнике, отмечали широкий размах мирного строительства в Советском Союзе и энтузиазм, с которым трудится советский народ над построением коммунистического общества.

Во время бесед, носивших дружеский характер, было с удовлетворением отмечено, что после победы национально-патриотических сил Конго создались благоприятные условия для развития советско-конголезских отношений.

Руководитель делегации Леон Ангор от имени национального собрания пригласил делегацию Верховного Совета СССР посетить Республику Конго (Браззавиль). Это приглашение принято с благодарностью.

(ТАСС).

Партизанский удар был сильным

ПАРИЖ, 3 ноября. (ТАСС). Корреспондент агентства Франс Пресс передает из Сайгона: Представители южновьетнамского военного командования опубликовали сегодня данные о потерях на авиабазе в Бьен-Хоа, которую в воскресенье подвергли минометному обстрелу южновьетнамские партизаны. В результате обстрела убито 7 человек, в том числе 4 американца и 3 южновьетнамца и ранено 59, в том числе 41 американец и 18 южновьетнамцев. Три южновьетнамца пропали без вести.

Согласно последним данным, на авиабазе уничтожено 5 самолетов и 24 повреждено, из них 18 очень сильно. Кроме того, минометным огнем повреждено 13 казарменных зданий и два ангара.

В КАЧЕСТВЕ ОФИЦИАЛЬНОГО ДОКУМЕНТА

НЬЮ-ЙОРК. (ТАСС). Постоянный представитель Об'единенной Арабской Республики при ООН эль-Куни направил генеральному секретарю ООН У Тану текст декларации «Программа обеспечения мира и международного сотрудничества», принятой второй конференцией глав государств и правительств неприсоединившихся стран. Представитель ОАР отметил, что этот документ касается вопросов, включенных в предварительную повестку дня предстоящей сессии Генеральной Ассамблеи ООН. По его просьбе декларация распространена в качестве официального документа XIX сессии Генеральной Ассамблеи ООН.

И ДОРОГ ОКТЯБРЬ КАЖДОМУ...

ШЛО собрание лекторской группы Лодзинского городского комитета ПОРП. Секретарь комитета тов. Рейняк, рассказав об огромных достижениях Советского Союза и его сотрудничестве с Польской Народной Республикой, закончил свое выступление следующими словами:

— И, конечно, товарищи, будет очень хорошо, если, выступая на предприятиях и в учреждениях с лекциями и докладами о 47-й годовщине Великой Октябрьской социалистической революции, вы расскажете и о том, что значит Октябрь для каждого из вас.

Собрание закончилось. Но люди не думали расходиться. Они разбились на группы и делились впечатлениями, воспоминаниями...

— Для меня лично, — сказал профессор Лодзинской медицинской академии, заслуженный врач Ежи Якубовский, — Октябрь начался еще в Париже, куда я, будучи студентом, вынужден был уехать, скрываясь от преследований царской охранки. Владимир Ильич Ленин очень высоко ценил революционные выступления лодзинских ткачей, подчеркивал значение международной солидарности трудящихся в борьбе против капитализма. В Париже мне не раз приходилось слушать Ленина, наблюдать его титаническую борьбу по укреплению рядов партии большевиков, по подготовке сил для решительного штурма.

Якубовский подробно вспоминает, как посчастливилось ему в дни Октября, когда он был добровольцем Красной гвардии, слушать выступление В. И. Ленина в Петрограде. Позднее, отправляясь в качестве полкового врача с частями Красной Армии на борьбу против Деникина, Якубовский слушал выступление В. И. Ленина в Москве.

— Когда в годы пилсудской реакции я вернулся по заданию Коммунистической партии Польши снова в Лодзь, — закончил он свой рассказ, — наша главная задача состояла в том, чтобы донести ленинскую правду до народа.

— И мне, дорогой профессор, эти годы особенно памятны, — замечает его собеседник с орденом строителя народной Польши на груди Стефан Новак, бывший лодзинский ткач, директор крупнейшего в стране текстильного комбината. — Хорошо помню, как по ночам расклеивали листовки, как во время забастовок на помощь к нам пришли ткачи Иваново и Орехово-Зуево, присылая через МОПР и Красный Крест свои трудовые сбережения. Для нас Октябрь и Советы всегда были знаменем борьбы.

Новак рассказывает о страшных годах гитлеровской оккупации, о руководителе партизанского отряда — «Сашке-летнике» — Александре Кузнецове, и о радости освобождения города бойцами Советской Армии и Войска Польского, и о том, как приходили транспорты с оборудованием из Ташкента, Пензы, как восстанавливался и развивался комбинат.

— Видишь, что значит для нас Октябрь, — ласково похлопал по плечу старый коммунист стоящего рядом молодого парня.

— У вас биография, все равно, что живые страницы истории, — ответил ему Ян Шмеховский, молодой слесарь-монтажник с трансформаторного завода. — У меня с Октябрем тоже связано многое. Я три месяца проходил производственную практику в Советском Союзе на заводе имени Октябрьской революции; к 47-й годовщине Октября наша бригада досрочно завершила монтаж новой испытательной установки мощностью в три миллиона вольт.

— А ведь это тоже яркая страница истории! — метко заметил Стефан Новак.

Мы записали беседу только троих товарищей. А ведь с кем ни поговори здесь, в братской Польше, каждый припомнит из своей жизни что-нибудь самое заветное, связанное с идеями Октября. Здесь каждому дорог и близок Октябрь.

Ю. ТКАЧЕНКО,
П. КОСТИКОВ —
корр. АПН.

Варшава.

ЗА МИРНОЕ СОРЕВНОВАНИЕ

САНТЬЯГО, 3 ноября. (ТАСС). Мы претворим в жизнь наше обещание установить отношения со всеми странами, которые интересуют Чили, в особенности с Советским Союзом, Чехословакией и Польшей, заявил в интервью еженедельнику «Вистасо» Габриэль Вальдес, министр иностранных дел в правительстве Эдуардо Фрея, который сегодня официально вступает в должность президента республики.

Наша цель, сказал далее Габриэль Вальдес, отвечая на другой вопрос еженедельника, состоит в том, чтобы Куба возвратилась в межамериканскую систему. В этой системе должны сосуществовать страны с различными экономическими и социальными системами.

В заключение Габриэль Вальдес высказался за мирное соревнование стран с различным политическим и общественным строем.

—◆—

Запланированная безработица

РИМ, 3 ноября. (ТАСС). «Уменьшение занятости, рост эксплуатации» — так озаглавлены комментарии сегодняшнего номера газеты «Унита» к данным, характеризующим развитие итальянской экономики в 1965 году. Эти данные были опубликованы органом итальянской конфедерации промышленников — газетой «Вентикуаттро оре». Как подчеркивает «Унита», приведенные цифры являются не просто «прогнозами», а представляют собой настоящую программу, разработанную итальянскими монополиями. Согласно этой программе, число безработных в итальянской промышленности в 1965 году не сократится, а напротив возрастет на 111 тысяч. «Больше безработных, усиление эксплуатации тех рабочих, которые останутся на предприятиях, увеличение прибылей» — такой вывод делает «Унита», анализируя эти данные

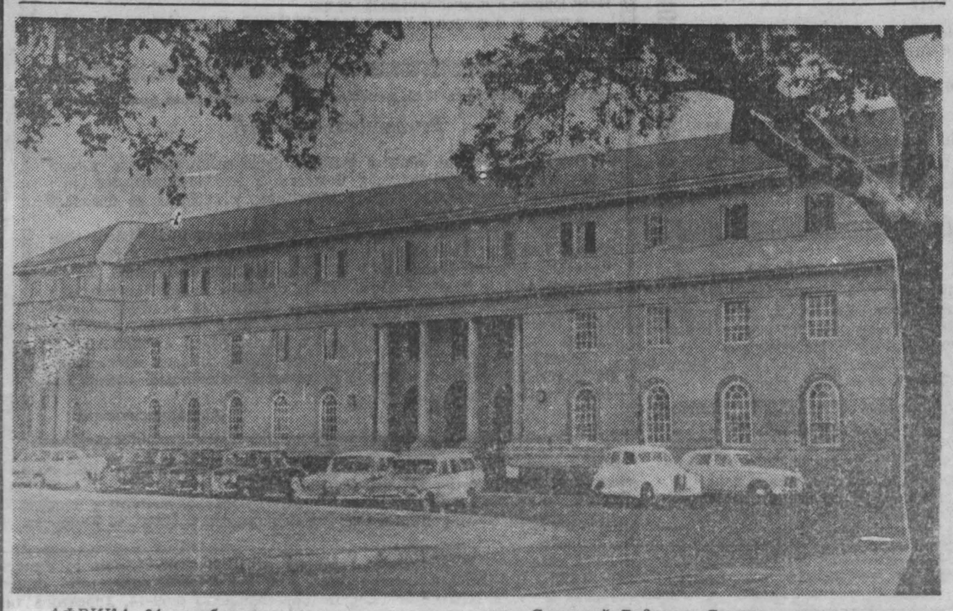

АФРИКА. 24 октября провозглашена независимость Северной Родезии. Страна получила название Замбии.

НА СНИМКЕ: правительственное здание в центре столицы Замбии Лусаке.

Фотохроника ТАСС.

КОММЕНТАРИЙ ДНЯ

БОЛИВИЯ: обстановка осложняется

ИЗ СТОЛИЦЫ Боливии Ла-Пас поступают сообщения, свидетельствующие об обострении внутреннего положения в стране. Студенты требуют прекращения репрессий, отмены осадного положения, ликвидации цензуры для печати и восстановления конституционных гарантий. В борьбу включились горняки Боливии. На сторону рабочих и студентов стали все оппозиционные партии. Коммунистическая партия Боливии опубликовала заявление в поддержку выступлений студентов и призвала народ к единству действий в целях восстановления в стране демократических прав.

Власти отвечают на действия народа усилением репрессий. Расстреливают демонстрантов, производят массовые аресты, запугивают и травят демократов.

События, происходящие в этой латиноамериканской стране, свидетельствуют о неустойчивости позиций нынешнего правительства. Переизбрание президента Боливии Пас Эстенсоро на второй срок не привело к «стабилизации положения», как ожидали его сторонники. Еще до формального вступления Эстенсоро в должность, руководители правого крыла правящей партии «Националистическое революционное движение» (НРД), которая стоит у власти вот уже двенадцать с половиной лет, показали, что оппозиции не придется рассчитывать на конституционные гарантии и соблюдение демократических норм.

Накануне церемонии «передачи власти» покидавший свой пост вице-президент Хуан Лечин об'явил о намерении произнести речь на торжественном заседании парламента. Не было сомнения, что Лечин, который порвал с президентом в конце прошлого года и основал со своими сторонниками новую партию, воспользуется случаем, чтобы обрушиться на Пас Эстенсоро и снова обвинить его в предательстве целей народного восстания 1952 года, капитуляции перед империализмом и в проведении антирабочей и антинациональной политики.

С целью предотвратить новый политический скандал было подготовлено нападение на вице-президента. Группа молодчиков подстерегла Лечина, забросала его камнями и избила. После такой «обработки» Лечин не смог даже присутствовать на заседании конгресса, посвященном вступлению в должность Пас Эстенсоро и нового вице-президента Баррьентоса Ортуньо.

Выдвижение кандидатуры генерала Баррьентоса на пост вице-президента явилось результатом серьезной внутренней борьбы в правящей партии. На с'езде НРД большинство делегатов не поддержало генерала. Однако кризис в НРД, усиление давления со стороны военных заставили Пас Эстенсоро согласиться с кандидатурой Баррьентоса. Пользуясь поддержкой армейских кругов, а также довольно значительной части зажиточного крестьянства департамента Кочамбамба, Баррьентос намеревался играть самостоятельную политическую роль. Поговаривали, что при благословении пентагона генерал рассчитывал занять президентский пост, отстранив Пас Эстенсоро.

Помимо трений с вице-президентом, у Пас Эстенсоро немало других забот. Не утихает борьба трудящихся за экономические требования. Почти два месяца добивались повышения заработной платы нефтяники приисков Камири. Предпринятый ими марш протеста кончился трагически: из помещения местного комитета НРД был открыт огонь по демонстрантам — 7 человек было убито, а 17 ранено. Снова поднялись на борьбу горняки оловянных рудников Уануни, требуя пересмотра системы заработной платы. Совсем недавно бастовало 20 тысяч учителей начальной и средней школы.

Решение правительства Пас Эстенсоро разорвать дипломатические отношения с Кубой вызвало энергичные протесты передовых слоев боливийского народа. Такое решение противоречило позиции, занятой представителями Боливии на совещании ОАГ, где они отказались поддержать санкции против Кубы, считая это нарушением принципа самоопределения народов. Давление империализма США, угроза прекратить финансовую «помощь» Боливии вынудили боливийское правительство отступиться от принципов самоопределения и подчиниться диктату госдепартамента.

Стремясь сдержать массовые выступления трудящихся, недовольных тяжелым материальным положением, кризисным состоянием экономики и антидемократическими мерами властей, нынешнее правительство об'явило 20 сентября осадное положение. Под фальшивым предлогом «заговора с целью свержения правительства» были произведены аресты среди оппозиционных политических деятелей, а группа политических противников существующего режима во главе с бывшим президентом Силесом Суасо была выслана в Парагвай.

Если правительство Пас Эстенсоро рассчитывало своими последними антинациональными и антидемократическими мерами добиться большей благосклонности Вашингтона, то эти расчеты снова оказались несостоятельными. На днях США об'явили, что продолжат продажу олова из своих стратегических запасов. Это решение приведет к падению цен на олово, а значит, к сокращению валютных поступлений от основной отрасли боливийской экономики. Достаточно снижения цены всего на один цент, чтобы Боливия потеряла 400 тысяч долларов в год.

Недовольство широких слоев народа, непрекращающиеся выступления рабочих, служащих, студентов в поддержку своих требований, близкая к краху экономика страны, давление империализма США — все это делает обстановку в Боливии крайне неустойчивой, чреватой серьезными осложнениями для правительства Пас Эстенсоро.

И. ЕРШОВ.
(АПН).

ОДИН ИЗ ГВАРДИИ БОЛЬШЕВИКОВ

В сентябре 1929 года партийные ячейки строителей Кузнецкого металлургического гиганта выделились из Кузнецкого сельского района. Образовался Кузнецкстроевский райком ВКП(б). Он об'единял первоначально 11 ячеек, в которых насчитывалось 348 коммунистов.

35 лет назад, 20—22 октября 1929 г., состоялась первая Кузнецкстроевская районная партийная конференция. Секретарем райкома был избран один из наиболее уважаемых партийных работников Кузнецкого бассейна, член КПСС с 1919 года Андрей Семенович Кулаков.

...Андрей Кулаков родился в 1899 году в семье рабочего Путиловского завода в Петербурге. Шестнадцати лет пошел на этот же завод и Андрей.

Молодой рабочий оказался в самой гуще революционных событий.

В октябрьские дни он участвует в штурме Зимнего дворца. В 1918 году в составе рабочего продовольственного отряда едет на Волгу. Здесь его застала гражданская война. В составе V армии Восточного фронта он с боями прошел от Волги до Иркутска. На фронте стал коммунистом.

После демобилизации из армии Андрей Кулаков направляется в Прокопьевск на профсоюзную работу, затем работает в Прокопьевском райкоме партии.

В 1927 году коммунисты Кузбасса на своей конференции избрали А. С. Кулакова ответственным секретарем Кузнецкой окружной контрольной комиссии. Под его руководством была проведена большая работа по чистке партийных рядов.

В 1929 г. А. С. Кулаков становится во главе кузнецкстроевской парторганизации. Коммунисты избирают его делегатом на Сибирскую краевую партконференцию, а там — членом крайкома партии. А. С. Кулаков был делегатом XVI партийного с'езда.

Организаторская работа партии направлялась тогда прежде всего на ускорение темпов нового промышленного строительства. Партия сосредоточила лучшие свои кадры и силы рабочего класса на строительстве индустриальных гигантов — Днепрогэса, Магнитогорского и Кузнецкого металлургических комбинатов и т. д. На переднем крае борьбы за пятилетку находится и А. С. Кулаков.

После Кузнецкстроя его отзывают на ответственную работу в аппарат Западно - Сибирского крайкома ВКП(б). Здесь он трудился вплоть до необоснованного ареста в период культа личности в 1938 г.

Однако коммунисты добились его полной реабилитации. Перед войной он вновь возвратился к активной работе. Умер А. С. Кулаков в 1958 году, в Новосибирске.

А. МАЗЮКОВ,
зав. партийным архивом Кемеровской области.

РАЗГОВОР С ДРУЗЬЯМИ

Творчество новосибирского поэта Ильи Фонякова завоевало читательскую признательность. Поэт заявил о себе сравнительно недавно, но его голос прозвучал смело и своеобразно.

Во многих своих стихах Фоняков открывает поэзию повседневности. О самом обычном и прозаическом он умеет говорить с удивительной свежестью.

И мне родней, чем «Волги»
профиль гордый,
Чем блики нитролаковых боков,
Глазастые, задумчивые морды
Усталых, пожилых грузовиков.

Но прежде всего он стремится открыть поэтическую романтику в душах людей, в душах своих товарищей. Недаром последний сборник его стихов, выпущенный издательством «Советский писатель», так и называется: «Стих о моих товарищах».

Кто же друзья поэта? Это неутомимые искатели, восторженные жизнелюбы, бескорыстные труженики, одним словом, люди, у которых ясная и честная жизненная заповедь:

Быть своим.
Нигде не теряться.
Принимать, если нужно, бой.
Не подлаживаться,
не втираться —
Быть повсюду самим собой.

Поэт влюблен в своих героев. В их сердцах — нерастраченный, надежный запас доброты.

Но Фоняков не только любуется людьми и миром, он показывает рождение нового человека, нравственное формирование личности.

Я горжусь, что среди моего
народа
Помнил место свое
И во все года
Ничего не таскал себе
с черного хода —
Ни большого, ни малого —
Никогда!

Гражданские и лирические мотивы в стихах Фонякова слиты воедино. Гражданский пафос лишен трескучих и бравурных нот (о самом величественном поэт пишет лаконично, со строгой сдержанностью), а лирические мотивы нигде не подменяются меланхолией и сентиментальностью.

Любовь — земное, доброе, щедрое чувство. Он говорит о ней просто, негромко, но проникновенно.

Помню — синее утро
И синее платье,
Помню первое, робкое
рукопожатье...
Мы едва ли ему придавали
значенье,
А ведь это и было уже —
обрученье!

С юмором и гордостью пишет он о славных жизненных путях мальчуганов из детского дома, выросших в созидателей; с восхищением — о девушке, которая «стоит на стартплощадке, у иных миров на рубеже»; со сдержанной восторженностью — о воинах и шоферах, целинниках и студентах, о труде прорабов и слесарей.

Особое место в сборнике занимают стихотворения о В. И. Ленине. В них автор нащупывает большую, еще поэтически до конца неизведанную тему — тему созревания революции, неразрывно связанную с великим вождем. Мотив дружбы Ильича с народом преобладает в этих стихотворениях, об'единенных названием «Шушенское» и посвященных периоду сибирской ссылки Ленина.

Он тогда и Лениным не звался:
Это имя грозное его
Чуть поздней
возникло под статьями.
Но, быть может, стоя
за плечами,
Здесь его
сибирские крестьяне
В первый раз
назвали Ильичем...

Поэт «судит» о прошлом и нынешнем времени строго, по большому счету. В этом, в большой поэтической зоркости, очевидно, заключена обаятельная сила его стихов. Он обладает полным правом напомнить своим друзьям о том, что:

Нам завещана жизнь.
Не просто —
Пить нарзаны и рвать цветы:
Жизнь — для творчества,
Жизнь — для роста,
Для дерзания
И мечты.

О. ЕЛИСЕЕВ.

Писать о людях, помогать людям!

Редколлегия обсуждает отчет общественной приемной

Помогать людям! — Эти слова стали девизом в работе сотрудников общественной приемной. По самым различным вопросам приходят сюда трудящиеся, а чаще всего за помощью, за советом. В этом году приемную посетило уже 700 человек! Сотрудники приемной прилагают много сил и настойчивости для того, чтобы ни одна жалоба, ни один сигнал не остались без последствия. Для этого используются самые различные средства: беседы с руководителями предприятий, учреждений по телефону, выезды на место, рейды, выступления в газете.

Что можно и нужно сделать для того, чтобы работа общественной приемной стала более действенной? Об этом шел разговор на состоявшемся на днях очередном заседании редколлегии газеты «Кузбасс». О многих интересных делах и начинаниях энтузиастов-общественников рассказал в своем отчете заведующий приемной Леонид Иванович Егоров. С замечаниями и предложениями выступили Павел Иосифович Бекшанский, Самуил Давыдович Шнапир и другие сотрудники приемной. Редколлегия одобрила большую работу коллектива приемной по усилению действенности сигналов и выступлений газеты, рекомендовала чаще проводить рейды, практиковать выездные приемы на предприятия города. Решено продлить часы приема трудящихся, создать совет общественной приемной, привлечь к участию в дежурстве слушателей факультета журналистики Кемеровского университета марксизма-ленинизма, открыть филиал приемной в Кировском районе областного центра. Намечены и другие меры.

В ДНИ КАНИКУЛ

В предпраздничные, праздничные дни и в дни школьных каникул ребята на экранах кинотеатров, Домов культуры увидят новые фильмы — «Мандат», «Москва—Генуя». Юные зрители увидят также фильмы прошлых лет — «Чапаев», «Щорс», «В начале века», «Большая дорога», «Юность наших отцов», «Добровольцы», рассказывающие о славной юности старшего поколения, о его борьбе за счастье народа.

Н. БЕРСЕНЕВ.

ИЗВЕЩЕНИЕ

Кемеровский горком КПСС извещает руководителей семинаров, кружков и школ, что семинары будут проводиться в помещении клуба ГРЭС с 10 часов утра:

10 ноября — для руководителей теоретических семинаров всех районов.

11 ноября — для пропагандистов школ и кружков Центрального и Кировского районов.

13 ноября — для пропагандистов школ и кружков Заводского и Рудничного районов.

12 ноября с 10 часов утра в Доме политического просвещения — для руководителей школ коммунистического труда.

ИЗВЕЩЕНИЕ

Очередное занятие на факультете журналистики вечернего университета марксизма-ленинизма (10 ноября) состоится в актовом зале управления «Кузбассэнерго» (напротив Дома политического просвещения).

ПРОБЛЕМЫ ТОРГОВЛИ

Встретились покупатели и поставщики

Кемеровская областная контора «Росбакалея» и предприятия Кузбасского совнархоза, выпускающие кондитерские изделия, пять дней демонстрировали в Новокузнецке, на выставке-продаже, продукцию «сладких» цехов новокузнецкой фабрики № 2, киселевской № 3 и прокопьевской фабрики «Кузбасс».

Карамель, драже, ирис, мармелад, зефир, печенье, пряники — всего 107 наименований изделий предлагали покупателю предприятия. Технологи и заведующие лабораториями кондитерских фабрик, товароведы базы «Росбакалеи» встретились с тысячами покупателей. Это была взаимно полезная встреча.

Пришлось покраснеть перед покупателями директору новокузнецкой фабрики № 2 Ф. И. Прилуцкому и директору фабрики «Кузбасс» А. П. Полиновичу. Самых ходовых кондитерских изделий они выпускают как раз ничтожное количество.

Обобщая материалы выставки-продажи, хочется высказать ряд упреков в адрес предприятий Кузбасского совнархоза — «авторов» лакомств. Беда у них общая — они не используют своих возможностей для выпуска продукции в ассортименте и отличного качества. Продолжительное время на новокузнецкой фабрике № 2 простаивают две линии для выработки открытой карамели, импортное оборудование по выпуску ириса, а также вальцы для изготовления монпансье.

Работать по старинке, по формуле «на безрыбье и рак — рыба», сейчас уже просто-напросто нельзя.

В. НЕПОМНЯЩИХ,
главный товаровед областной конторы «Росбакалея».

ЗРЕНИЕ ВОЗВРАЩЕНО

Марфе Григорьевне Костачаковой в этом году исполнилось 92 года. Несколько лет назад она ослепла. Глазной врач Междуреченской городской больницы Любовь Аркадьевна Жигадло решила возвратить зрение престарелой шорке. Сперва была сделана операция на левом глазу. Она прошла успешно. Специалисты считали, что на этом лечение нужно закончить, так как правый глаз старой женщины был поражен усложненной катарактой. Однако врач Жигадло успешно оперировала и второй глаз. Зрение М. Г. Костачаковой возвращено.

И. ОМЕЛЬНИЦКИЙ.

ПРАЗДНИК УЛИЦЫ

В один из последних воскресных дней неузнаваемой была улица Гоголя. Транспаранты с призывом «Добро пожаловать к нам на праздник», разноцветные флажки на оградах домов, музыка...

Такой праздник в Гурьевске проводился впервые. Ему предшествовала большая работа, начавшаяся еще весной. Торжество состоялось на улице Гоголя, которой присуждено первенство в соревновании за благоустройство города. Здесь больше, чем на других улицах, высажено деревьев, чистые дворы, для малышей сделаны площадки.

На празднике активистам были вручены подарки. Лучшей улице вручен вымпел горисполкома.

А. ПАШКОВА.

Спорт

ОБИДНЫЙ ПРОИГРЫШ

Закончились командные соревнования шахматистов Урало-Сибирской зоны на первенство Центрального Совета ДСО «Труд».

В последнем туре результат поединков был таков: Курган—Новосибирск (4:2), Челябинск—Красноярск ($3^1/_2$:$2^1/_2$), Прокопьевск—Тюмень (3:3).

Борьба закончилась, часы остановлены.

В итоге первое место и право участия в финале первенства ЦС ДСО «Труд» завоевала команда Челябинского тракторного завода ($20^1/_2$ очка).

На втором месте шахматисты Красноярского спортивного клуба «Енисей» ($17^1/_2$ очка). Третьим призером стал коллектив завода «Уралсельмаш» г. Кургана (15 очков). Замыкает турнирную таблицу коллектив шахматистов шахты «Зиминка-Капитальная» г. Прокопьевска ($11^1/_2$ очка).

На третьей доске в личном зачете первое место завоевал прокопьевский шахматист Н. Боровинский, он набрал $3^1/_2$ очка.

Одной из причин неудачного выступления команды Кузбасса следует считать то, что у нас не проводилось областное первенство коллективов ДСО «Труд», и, следовательно, не было возможности выявить действительно сильную команду для участия в зональных соревнованиях.

М. КОНОПЛЕВ,
гл. судья первенства.

Чемпионат страны по футболу

3 ноября сыграны очередные матчи чемпионата страны по футболу: «Динамо» (Тбилиси) — «Динамо» (Минск) — 3:1.

«Нефтяник» (Баку) — «Волга» (Горький)—1:0, «Шинник» (Ярославль) — ЦСКА — 1:2.

А вот результаты матчей команд второй группы класса «А», оспаривающих 1—14-е места: «Черноморец» (Одесса) — «Шахтер» (Караганда) — 4:0, «Арарат» (Ереван) — «Авангард» (Харьков) — 0:0.

(ТАСС).

Уж близок старт...

В Прокопьевске заканчивается подготовка к традиционной зимней спартакиаде. Она будет проходить с ноября по март. В программе — лыжные гонки, слалом, поединки на ледяных дорожках, встречи хоккеистов, турниры шахматистов и шашистов.

Ставится задача сделать зимнюю спартакиаду массовой. В Тырганском парке готовится большая лыжная база. Расширяется база в Зенковском сосновом бору. В каждом крупном жилом массиве будут залиты ледяные поля.

(Корр. «Кузбасса»).

НА ШАХМАТНОЙ ОЛИМПИАДЕ

ТЕЛЬ-АВИВ, 4 ноября. (ТАСС). Прекрасное начало, — так можно охарактеризовать первый тур XVI всемирной шахматной олимпиады.

В 16 часов по местному времени в зале отеля «Шератон» были пущены шахматные часы на досках пятидесяти команд, участвующих в соревнованиях. В центре внимания любителей шахмат были советские гроссмейстеры. Их противниками выступали шахматисты Швейцарии. После пятичасовой борьбы экс-чемпион мира Василий Смыслов победил международного мастера Бенда, а гроссмейстер Пауль Керес нанес поражение мастеру Вальтеру.

Чемпион мира Тигран Петросян отложил свою партию с международным мастером Куппером, а экс-чемпион мира Михаил Ботвинник — с международным мастером Блау.

В связи с приездом на олимпиаду рекордного числа — пятидесяти национальных команд, организационный комитет разбил участников не на восемь, как сообщалось ранее, а на семь полуфинальных групп. По два победителя от каждой группы составят главный финал, в котором будет сыграно тринадцать туров.

Все полуфинальные группы примерно одинаковы по силе и квалификации участников. Шахматисты Советского Союза выступают в первой группе, где будет сыграно семь туров. Вот как в ней расположились команды в порядке жребия:

Испания, Чили, Венесуэла, Швейцария, СССР, Южно-Африканский Союз, Филиппины.

Встречи в семи полуфинальных группах продлятся до 9 ноября. В каждом туре ежедневно продолжительность игры 5 часов. 10 ноября начнется главный финал и классификационные турниры, которые продлятся до 24 ноября.

РАДИО

6 НОЯБРЯ

Первая программа по станциям на волнах 1103 и 4,5 м и по Кемеровской городской радиосети.

Передача «Сельские труженики — Великому Октябрю» (8-20). Передача для младших школьников «Внучата Ильича» (9-30). «Кузбасс праздничный» (17-00). Трансляция Москвы (17-45).

Вторая программа на волне 4,3 м (художественное вещание) передается с 10 до 13 и с 18 до 24 часов.

ТЕЛЕВИДЕНИЕ

6 НОЯБРЯ

Для малышей. Мультипликационный фильм (18-00). Для школьников. «Герои Чумайского восстания» (17-10). «Федька» — художественный фильм (18-25). «Тебе, Октябрь!». Выпуск «Телевизионных новостей» (19-30). Год 47-й (19-50). «Спокойной ночи, малыши!» (20-30). Концерт по заявкам телезрителей (20-40).

Редактор
Н. Я. ТРОИЦКИЙ.

Адрес новостей:

КИСЕЛЕВСК

ПОМОЩЬ ДРУЗЕЙ

Давняя дружба у горняков шахты № 4-6 с членами сельхозартели «Дружба». В прошлом году шахтеры построили в колхозе зернохранилище. А недавно строительная бригада в составе 16 человек, под руководством коммуниста П. Ф. Авдеева, закончила сооружение животноводческих помещений на 200 коров.

Хорошую помощь оказала труженикам села и группа строителей шахты «Тайбинская». В Михайловском отделении Чумайского совхоза она построила коровник и свинарник.

ОБЩЕСТВЕННЫЙ ОТДЕЛ КАДРОВ

На шахте № 13 начал работать общественный отдел кадров, начальником которого утвержден бурмашинист четырнадцатого участка т. Будченко.

Задача отдела — ликвидация текучести кадров, борьба с «летунами», прогульщиками, пьяницами, помощь вновь поступающему на шахту в выборе работы по душе.

«СВОИ» ГАЗЕТЫ В СЕМЬЕ

Активно идет подписка на периодические издания на предприятиях и учреждениях города.

Каждый член семьи П. И. Рузаева с шахты им. Вахрушева является читателем «своей» газеты. В новом году семья Рузаевых будет получать девять изданий — газеты «Правда», «Труд», «В бой за уголь», «Пионерская правда», журналы «Работница», «Агитатор», «Радио», «Огонек» с приложением и «Юный техник» с приложением.

Семья электрослесаря В. Д. Шинкаренко с шахты № 4-6 будет получать шесть периодических изданий. По четыре-пять изданий выписали шахтеры А. Ф. Елагин, В. К. Лугин, И. К. Толовский, Н. К. Радченко, П. И. Миронович, В. М. Иванов, машиностроители Е. П. Горбунов, А. Р. Зубрилев, Ю. Н. Кебелев, В. А. Макеев, Н. Г. Степанов и другие. А подписчики шахты № 4-6 тт. Халиулина, Галиев, Нурисламов, кроме русских изданий, выписали журналы «Чаян» на татарском и «Агидел» на башкирском языках.

КУЗНИЦА СПЕЦИАЛИСТОВ

Вечерний филиал горного техникума при машзаводе отметил свое десятилетие. За минувшие годы им выпущено 215 специалистов — техников-механиков и техников-технологов... Среди выпускников хорошими руководителями коллективов зарекомендовали себя начальники цехов А. И. Чичендаев, М. Н. Хлынин, В. И. Купченков, зам. начальника производства Д. Ф. Баранов и многие другие.

На днях состоялся новый выпуск техников. Дипломы получили 27 молодых машиностроителей.

А. АФАНАСЬЕВ.
г. Киселевск.

В КОНЦЕРТНОМ ЗАЛЕ КЕМЕРОВСКОЙ ФИЛАРМОНИИ
6 ноября
ЛИТЕРАТУРНЫЙ КОНЦЕРТ
«СЕРГЕЙ ЕСЕНИН»
Исполнитель — артист Московской филармонии
Николай БАРМИН.
Начало в 7 час. 30 мин. вечера.

В театрах, цирке и кино

Театр драмы им. ЛУНАЧАРСКОГО.

Сегодня и завтра ДОН КАРЛОС. Билеты проданы.

Театр ОПЕРЕТТЫ.

Сегодня — ЦВЕТОК МИССИСИПИ (билеты проданы).

ГОСЦИРК.

МАСТЕРА ЦИРКОВОГО ИСКУССТВА И АТТРАКЦИОН СЛОНЫ под руководством засл. артиста РСФСР А. Н. Корнилова. Начало в 7 час. 30 мин. вечера.

6, 7, 8 ноября — большие ДНЕВНЫЕ ПРЕДСТАВЛЕНИЯ в 12 и 3 часа дня. Билеты продаются в кассах цирка.

Кинотеатр «МОСКВА».

1. Новый широкоэкранный художественный фильм МАНДАТ, производство киностудии «Ленфильм» (10, 11-40 — для детей; 1-20, 3, 4-40, 6-20, 8, 9-50). 2. ЩОРС (10, 12 — для детей; 2. 4, 6, 8, 10).

Кинотеатр «КОСМОС».

1. ЧАПАЕВ (9-30, 11-30, 1-30, 3-30 — для детей; 7). 2. ДОНСКАЯ ПОВЕСТЬ (9-30, 11-50, 3-50, 5-50, 7-50, 9-50 — дети до 16 лет не допускаются).

Кинотеатр «ПИОНЕР».

МАЛЕНЬКИЕ РЫЦАРИ (9-30, 11, 12-30, 2, 3-30, 5). ДЕНЬ СЧАСТЬЯ (6-30, 8-30).

Кинотеатр «ОКТЯБРЬ».

ТРОЕ СУТОК ПОСЛЕ БЕССМЕРТИЯ (10, 2-40, 7-30). ЧЕЛОВЕК, КОТОРОГО НЕТ (11-40, 1-10, 4-20, 6, 9-10).

Кинотеатр «МЕТАЛЛУРГ».

ШТРАФНОЙ УДАР (10, 2-30). ТАКОВА СПОРТИВНАЯ ЖИЗНЬ, обе серии (12, 4-30, 7, 9-30).

Кинотеатр «ПРОГРЕСС».

СКАЗКА О ПОТЕРЯННОМ ВРЕМЕНИ (9-30). КТО ВЫ, ДОКТОР ЗОРГЕ? обе серии (11, 1-30, 4, 6-30, 9).

Кинотеатр «ЛУЧ».

ЖЕЛЕЗНАЯ МАСКА, 2-я серия (12, 1-30, 3, 4-30, 6, 7-30, 9).

Кинотеатр «КОМСОМОЛЕЦ».

ДОНСКАЯ ПОВЕСТЬ (5-30, 7-30, 9-30).

Дом культуры ШАХТЕРОВ.

Новый детский кинофильм МЕНЯ ЗОВУТ КОЖА (10, 11-40, 1-20, 3).

Товарищи!
ПОДПИСАЛИСЬ ЛИ ВЫ НА ОБЛАСТНУЮ ГАЗЕТУ
„КУЗБАСС"
НА 1965 ГОД?
Газета выходит 6 раз в неделю. По вторникам, четвергам и субботам вторая страница сменная (промышленный и сельский выпуск).
ПОДПИСНАЯ ЦЕНА на 1 год — 6 рублей, на 6 месяцев — 3 рубля.
Подписка принимается в пунктах подписки «Союзпечати», почтамтах, отделениях связи и общественными распространителями печати на предприятиях, в учреждениях и учебных заведениях в пределах установленного тиража. Не медлите с оформлением подписки.

Шульга Валентина Николаевна, прож. в г. Кемерове, по ул. Инициативной, 94, кв. 8, возбуждает дело о расторжении брака с Шульгой Анатолием Ивановичем.

Дело будет слушаться в Кемеровском областном суде.

Мартынов Михаил Васильевич, прож. по ул. Игарской, 18, кв. 3, возбуждает дело о расторжении брака с Мартыновой Татьяной Ивановной, прож. в Туркменской ССР.

Дело будет слушаться в нарсуде Рудничного района г. Кемерова.

ГОРОДСКОЕ ПРОФТЕХУЧИЛИЩЕ № 65
ПРОВОДИТ НАБОР УЧАЩИХСЯ
НА ВЕЧЕРНЕЕ ОТДЕЛЕНИЕ
по подготовке без отрыва от производства бригадиров общестроительных работ. Срок обучения 9 месяцев. На курсы принимаются по направлениям предприятий высококвалифицированные рабочие и бригадиры;
НА ДНЕВНОЕ ОТДЕЛЕНИЕ
для обучения профессии «монтажник железобетонных конструкций с навыками по сварке». Срок обучения 10 месяцев. Принимаются юноши с образованием 7—8 кл.
Адрес: г. Кемерово, Кировский район, ул. Спартака, 14. Телефон 7-07-74.

Вниманию врачей!

В каждой аптеке области имеется березовый гриб чага и экстракт гриба. Рекомендуется больным с злокачественными опухолями для улучшения общего состояния, у которых не показано хирургическое вмешательство.

Способ применения гриба чаги: гриб размельчают любым способом, заливают кипяченой теплой водой на 4—5 часов, затем воду сливают, остаток гриба отжимают и жидкость смешивают. Коэффициент настоя равен: 1 часть гриба, 5 частей воды. Раствор хранится 3—4 дня. Доза для взрослых — дробными частями 3 стакана. Наилучший эффект достигается при раке желудка, легких и других органов, обильно снабженных кровеносными сосудами.

Теплый настой гриба в смеси с молоком и сахаром напоминает по вкусу суррогатный кофе. При лечении желательно соблюдать молочно-растительную диету.

Аптекоуправление.

Виноградов Виктор Семенович, прож. в г. Кемерове, по ул. Черняховского, 3, кв. 25, возбуждает дело о расторжении брака с Виноградовой Марией Павловной, 1932 года рождения.

Дело будет слушаться в нарсуде Центрального района г. Кемерова.

ТРЕБУЮТСЯ:

ФИЛИАЛУ СИБГИПРОШАХТ — горные инженеры-эксплуатационники, электромеханики-обогатители, инженеры-гидротехники и гидромеханизаторы, топографы и геодезисты с опытом работы. Оплата по первой ведущей категории.

Обращаться: г. Кемерово, улица Н. Островского, 60, в отдел кадров.

КЕМЕРОВСКОМУ ЗАВОДУ «СТРОЙМАШ» — главный энергетик завода, инженеры-технологи литейного производства, инженер-технолог инструментального участка, технолог гальванопокрытия.

Обращаться в отдел кадров завода: Кировский район. Трамвай № 3, остановка «Строймаш».

КЕМЕРОВСКОМУ УЧАСТКУ ГИДРОМЕХАНИЗАЦИИ — маркшейдер (оклад 129 руб.).

Адрес: г. Кемерово, ул. Левоискитимская, 29-а. Тел. 3-39-95.

КЕМЕРОВСКОЙ ОБЛАСТНОЙ БОЛЬНИЦЕ — кочегары, зольщики, слесари-сантехники, электрики, кузнец.

КЕМЕРОВСКОМУ ДОМОСТРОИТЕЛЬНОМУ КОМБИНАТУ для работы в цехах и на строительстве **— дежурные слесари и электрики.**

Обращаться в отдел кадров ДСК. Тел. 94-9-28. Автобусы №№ 31 и 16 остановка «ЖБС».

АДРЕС РЕДАКЦИИ И ИЗДАТЕЛЬСТВА: г. Кемерово, ул. Трудовая, 64 ТЕЛЕФОНЫ: редактора 6-61-54, заместителей редактора 6-70-82 и 6-65-74, приемная 6-69-74, ответственного секретаря 6-68-81, зам. ответственного секретаря 6-65-63, отделов редакции: промышленного производства и партийной жизни 6-69-44 и 6-61-83, сельскохозяйственного производства и партийной жизни 6-63-02 и 6-67-82, идеологического 6-66-73 и 6-62-01, советского строительства и быта 6-64-84, строительного 6-67-46, отдела писем и рабселькоров 6-60-72, информации и спорта 6-62-37, общественной приемной 6-66-52, отдела об'явлений и бухгалтерии 6-68-72, фотокорреспондента 6-69-74, директора типографии 5-59-46.

ОП02344. Типография «Кузбасс» управления по печати. Тираж 155.000 экз. Заказ № 9321.