ПРОЛЕТАРИИ ВСЕХ СТРАН, СОЕДИНЯЙТЕСЬ!

КУЗБАСС

№ 246 (11302). Суббота, 17 октября 1964 г.

Год издания 43-й. Цена 2 коп.

ОРГАН КЕМЕРОВСКИХ ПРОМЫШЛЕННОГО И СЕЛЬСКОГО ОБКОМОВ КПСС, ОБЛАСТНЫХ ПРОМЫШЛЕННОГО И СЕЛЬСКОГО СОВЕТОВ ДЕПУТАТОВ ТРУДЯЩИХСЯ

Л. И. БРЕЖНЕВ,
Первый секретарь ЦК КПСС.

А. Н. КОСЫГИН,
Председатель Совета Министров СССР.

КУРС — НА РЕНТАБЕЛЬНОСТЬ

Каждому предприятию — конкретный план повышения экономической эффективности производства

ПРОШЛО более двух месяцев, как стало известно о новом патриотическом начинании 15 московских предприятий — сделать в течение 1964—1965 гг. каждое выпускаемое изделие безубыточным и таким образом повысить экономическую эффективность производства, получить дополнительные средства для развития большой химии, сельского хозяйства, дальнейшего повышения благосостояния советского народа.

Почин москвичей открывает верный путь к снижению затрат, экономии сырья, материалов, электроэнергии, повышению производительности труда на каждом рабочем месте.

По-деловому, конкретными мерами ответили на призыв москвичей на «Кузбассэлектромоторе», шахте «Байдаевская», Гурьевском металлургическом заводе. В итоге уже в этом году многие убыточные изделия станут давать прибыль.

Большая и интересная работа проводится на заводе «Кузбассрадио» (г. Белово).

Коллектив из года в год снижает издержки производства, повышает качество изделий. Лишь за последние четыре года затраты на один рубль товарной продукции снижены почти на 10 копеек. И вот результат — сейчас на предприятии из 25 плановых групп изделий только 3 являются убыточными. Но и они тоже скоро будут давать прибыль. Экономисты, плановики, нормировщики вместе с передовиками производства, руководителями цехов и участков разработали и настойчиво осуществляют конкретный план снижения затрат на каждое убыточное изделие, а также повышения рентабельности другой продукции. Снижение себестоимости на предприятии стало делом всех трудящихся, повседневной заботой партийной и профсоюзной организации.

Но далеко не везде принимаются такие энергичные меры. На предприятиях области еще очень много убыточных изделий, особенно в управлениях тяжелого и электротехнического машиностроения, химической промышленности, черной и цветной металлургии, пищевой, швейной и мебельной промышленности.

На каждом предприятии есть над чем подумать. Москвичи, к примеру, смело идут по пути пересмотра норм расходования материалов, замены дорогостоящих более дешевыми без ущерба для качества изделий. Такие возможности есть и у нас, но используются они плохо, в частности, на предприятиях машиностроения. Машиностроители робко занимаются внедрением пластмасс, древопластиков и других заменителей.

Большие убытки наши предприятия несут из-за того, что занимаются выпуском изделий, не свойственных их профилю. Вот один из многочисленных примеров. Кирпич, изготовленный на предприятиях управления промышленности строительных материалов, с лихвой окупает затраты, а вот на заводах, принадлежащих комбинату «Кузбассуголь», он приносит сплошные убытки.

Как известно, себестоимость продукции складывается из многих показателей. Но в основном она зависит от того, какие решения заложены в технологические процессы, учтены ли при этом передовой опыт, новейшие достижения науки и техники. И тут решающее слово за командирами производства — руководителями предприятий, цехов, участков, технологами. Между тем у нас еще бытует мнение, будто калькуляция стоимости того или иного изделия — удел одних плановиков и экономистов, а для производственников главное — «вал». Партийные организации призваны приковать к вопросам себестоимости внимание всех трудящихся, постоянно воспитывать их в духе бережливости и непримиримости к проявлениям бесхозяйственности.

В настоящее время на первый план выдвигается задача оперативного учета, учета за каждый проработанный день, по каждому изделию. Он дает возможность своевременно принимать меры к тому, чтобы избежать непроизводительных расходов, активно влиять на улучшение важнейшего показателя работы нашей промышленности. Опыт ежедневного контроля за себестоимостью у нас есть. Первыми внедрили его горняки шахт «Красный углекоп» и им. С. М. Кирова, металлурги Кузнецкого комбината. Нужно добиться, чтобы он стал достоянием всех предприятий, стал бы обязательным пунктом в мероприятиях и планах по повышению рентабельности изделий.

Почин москвичей открывает широкое поле деятельности для творческих об'единений трудящихся — обществ рационализаторов и изобретателей, бюро экономического анализа, технического нормирования, научно-технических обществ и т. д. Их долг помочь плановикам и экономистам найти и осуществить меры по превращению убыточных изделий в безубыточные.

Недавно подведены итоги Всекузбасского смотра резервов. Участники его внесли много ценных предложений, направленных на снижение себестоимости продукции, экономию сырья и материалов. Партийным и профсоюзным организациям следует и впредь всемерно поддерживать творческие поиски новаторов, инженерно-технических работников, настойчиво добиваться того, чтобы каждое предложение было внедрено в производство, дало бы реальную пользу.

Москвичи показали пример конкретного, делового подхода к важнейшему вопросу повышения экономической эффективности производства. Их опыт должен быть взят на вооружение всеми тружениками индустриального Кузбасса.

НА ЗЕМЛЕ КУЗНЕЦКОЙ

ОКТЯБРЮ НАВСТРЕЧУ!

СОТЫЙ

Пока еще здесь хозяйничают монтажники бригады М. В. Рязанцева из Кемеровского домостроительного комбината. Внешне этот 80-квартирный крупнопанельный дом, кажется, ничем не отличается от своих «собратьев». И все-таки он особенный — он сотый по счету. Три года тому назад комбинат отпраздновал свое рождение. С тех пор он сдал новоселам Кемерова сотни тысяч квадратных метров жилой площади.

«Юбилейное» здание возводится по скоростному методу. Было время, когда монтажники собирали дома за три месяца. Теперь им достаточно 26—30 рабочих дней. Все в новом доме сделано так, чтобы жильцам было удобно и просторно: хорошая планировка комнат, полы застланы линолеумом, встроенная мебель.

Скоро «юбилейный» примет новоселов.

П. КОСТИН.

ВЕСКОЕ ДОКАЗАТЕЛЬСТВО

Звено свекловодов С. Панюшкина из колхоза «Вперед» Новокузнецкого управления получило нынче с каждого из 90 гектаров по 296 центнеров корней сахарной свеклы.

Недавно специальная комиссия заактировала этот выдающийся для Кузбасса результат. Отмечено, что урожай получен без затрат ручного труда. Современная техника и квалифицированные механизаторы — вот слагаемые, которые в итоге дали хорошую сумму.

План свекловоды выполнили, но от намеченных обязательств отстали на 18 центнеров: не было гербицидов, подвели семена. И все-таки, несмотря на эти упущения, результат звена С. Панюшкина доказывает, что в наших условиях можно получать по 300 центнеров свеклы с гектара.

Н. МУЗАЛЕВ,
агроном-организатор.

500 ТОНН В СУТКИ

Хлеборобы совхоза «Победитель» в прошлом году вывезли на поля 13 тысяч тонн перегноя. Под урожай будущего года решено внести 35 тысяч тонн. Здесь организовали постоянный механизированный отряд. Семь тракторов с саморазгружающимися тележками возят удобрения на поля. Трактористы А. Гудимов, Ю. Устюжанин, В. Гусаров, Н. Порягин ежедневно доставляют на плантации по 150 тонн местных удобрений.

Работой механизированного отряда руководит агроном Р. А. Медведева. Механизаторы, готовясь достойно встретить праздник Октября, решили суточную вывозку удобрений довести до 500 тонн.

П. ГЕРАСИМОВ.
Мариинское производственное управление.

ОБЯЗАТЕЛЬСТВО ВЫПОЛНЕНО

Замечательно работают сейчас горняки самой крупной в Белове шахты «Чертинская-1». При суточном плане 5.125 тонн горняки ежедневно отправляют потребителям по 5.700—5.800 тонн угля. В честь праздника чертинцы решили в сентябре и октябре добыть 14 тысяч тонн угля сверх плана. Обязательство уже перекрыто.

(Корр. «Кузбасса»).

Адрес новостей: Новокузнецк

ТРЕТЬЮ СОТНЮ МЕТРОВ добивают метростроевцы в Есаульском тоннеле, который строится на железнодорожной ветке Артышта—Подобас. Срок сооружения этого крупнейшего в Западной Сибири тоннеля два года, а поезд будет проходить его за две минуты.

ДВЕ НОВЫЕ КАФЕДРЫ — анестезии грудной хирургии и гигиены труда — приняли сегодня первых слушателей в ГИДУВе (Государственном институте для усовершенствования врачей). Теперь врачам Сибири незачем ехать за тридевять земель. Учиться оперативному вмешательству в области грудной клетки они будут у себя дома.

КНИГУ О КУЗНЕЦКИХ ДОМЕНЩИКАХ «ОГОНЬ ЧЕЛОВЕЧЕСКИЙ» написал Василий Величко — известный советский писатель. Металлурги готовятся к читательской конференции по ней. Приглашен автор.

Я. КАРЦЕВ.

СЕМИНАР ПРОПАГАНДИСТОВ

На днях состоялся областной семинар пропагандистов. На нем присутствовало около 450 человек, которые впервые в этом году стали вести пропагандистскую работу. Участники семинара ознакомились с содержанием и методикой проведения занятий по темам: «Мировая социалистическая система — решающий революционный фактор современности», «Марксизм-ленинизм о закономерностях строительства социализма и коммунизма», «Международное значение коммунистического строительства в СССР и его влияние на развитие мирового революционного процесса». С лекциями выступили: кандидаты экономических наук К. И. Воробьева, Ю. С. Шеин, старший преподаватель мединститута И. Д. Чернов, консультанты Дома политического просвещения. Опытные пропагандисты Г. Ф. Проноза, А. И. Кузнецова рассказали о некоторых методических приемах в своей работе.

Г. РАЖЕВ.

г. Кемерово.

С ФОТОАППАРАТОМ ПО КУЗБАССУ

Сейчас на счету прославленных металлургов КМК сотни тысяч тонн сверхплановой продукции. И с каждым днем предоктябрьской вахты этот счет растет.

НА СНИМКЕ: вахту несут горновые комсомольской доменной печи.

Фото А. Кузярина.

Бригада Евгения Романовича Митяшина с киселевской шахты «Тайбинская» установила новый рекорд щитовой добычи. Горняки продолжают штурм.

НА СНИМКЕ члены бригады (слева направо): Г. ПОПОВ — люкогрузчик, П. ЕЖКОВ — мастер-взрывник, Г. АСТРАХАНЦЕВ — мастер-взрывник, А. КОВАЛЕВ — звеньевой, Е. МИТЯШИН — бригадир, Б. СТЕПАНОВ — насыпщик, М. БРАГИН — забойщик и Н. ЛЫКОВ — горный мастер.

Фото П. Костюкова.

ВСТРЕЧА РУКОВОДИТЕЛЕЙ КПСС И СОВЕТСКОГО ПРАВИТЕЛЬСТВА С ТОВАРИЩЕМ ОСВАЛЬДО ДОРТИКОСОМ ТОРРАДО

В Кремле 15 октября состоялась встреча руководителей КПСС и Советского правительства с президентом Республики Куба, секретарем Национального руководства Единой партии социалистической революции товарищем Освальдо Дортикосом Торрадо. Президента сопровождал посол Республики Куба в Советском Союзе Карлос Оливарес Санчес.

Во встрече приняли участие товарищи Л. И. Брежнев, А. Н. Косыгин, А. И. Микоян, Н. В. Подгорный, Ю. В. Андропов, министр иностранных дел СССР А. А. Громыко.

Во время встречи, прошедшей в дружественной и сердечной обстановке, состоялся обмен мнениями по широкому кругу вопросов, представляющих взаимный интерес. Обсуждались также вопросы дальнейшего развития и укрепления братского сотрудничества между Республикой Куба и Советским Союзом.

(ТАСС).

В ЧЕСТЬ ПРЕЗИДЕНТА РЕСПУБЛИКИ КУБА

Президиум Верховного Совета СССР и правительство СССР дали 15 октября в Большом Кремлевском дворце завтрак в честь президента Республики Куба Освальдо Дортикоса Торрадо.

На завтраке вместе с президентом Кубы были сопровождающие его лица, а также посол Кубы в Советском Союзе Карлос Оливарес Санчес и дипломатические сотрудники посольства.

С советской стороны на завтраке присутствовали товарищи Л. И. Брежнев, Г. И. Воронов, А. П. Кириленко, А. Н. Косыгин, А. И. Микоян, Н. В. Подгорный, Д. С. Полянский, М. А. Суслов, Н. М. Шверник, В. В. Гришин, Л. Н. Ефремов, К. Т. Мазуров, В. П. Мжаванадзе, Ю. В. Андропов, П. Н. Демичев, Л. Ф. Ильичев, В. И. Поляков, Б. Н. Пономарев, А. П. Рудаков, В. Н. Тигов, А. Н. Шелепин и другие государственные деятели.

Во время завтрака, прошедшего в обстановке братской дружбы, теплоты и сердечности, А. И. Микоян и Освальдо Дортикос обменялись дружественными тостами.

(ТАСС).

ВЕЛИКОМУ ПОЭТУ ЗЕМЛИ РУССКОЙ

Торжественное заседание, посвященное 150-летию М. Ю. Лермонтова

МОСКВА, 15 октября. (Корр. ТАСС). Москва — город, которому отдал Лермонтов пламень сыновней любви, стала центром юбилейных торжеств, посвященных 150-летию великого поэта. Сегодня в Большом театре Союза ССР состоялось торжественное заседание, приуроченное к этой дате.

За столом президиума — писатели, ученые, общественные деятели и деятели искусств, гости из зарубежных стран.

Со «Словом о Лермонтове» выступил председатель всесоюзного юбилейного комитета Н. Грибачев. В своем выступлении он как бы ответил на вопрос, почему поэт, отделенный от нас эпохой времени и истории, стоит в ряду живых; почему он высится над штормами событий и рубежами времен.

В личности Лермонтова, сказал оратор, мы чествуем не только славу прошлого, но и отдаем высокую дань уважения гению, который внес свой вклад в подготовку поколений к их будущей деятельности. История, подчеркнул Н. Грибачев, отвела поэту совершенно особое место в ряду великих, сделавших в прошлом веке Россию первой литературной державой мира. Юбилей Лермонтова — это праздник нашей советской культуры, а одновременно и памятник гениальному поэту в сердцах наших и признание его творчества в ряду живых и для живых.

На торжественном собрании выступили писатели братских республик, представители зарубежных стран.

На вечере была оглашена телеграмма Всемирного Совета Мира. Творчество М. Ю. Лермонтова, говорится в ней, принадлежит сокровищнице мировой культуры, память о нем дорога всем борцам за мир и свободу.

На собрании присутствовали товарищи Г. И. Воронов, А. П. Кириленко, Д. С. Полянский, М. А. Суслов, Л. Н. Ефремов, Л. Ф. Ильичев.

ПОИСК ПРОДОЛЖАЕТСЯ

НАУЧНУЮ ОРГАНИЗАЦИЮ ТРУДА — НА КАЖДОЕ РАБОЧЕЕ МЕСТО

ОРГАНИЗОВАННО прошел на предприятиях и в управлениях треста «Кузбассэнергострой» общественный смотр резервов производительности труда. Внесенные рабочими и инженерами предложения помогли значительно улучшить качественные показатели. Смотр способствовал росту творческой активности строителей. В ходе смотра родилась новая, постоянно действующая форма изыскания внутренних резервов производства — научная организация труда (НОТ).

Глубокий смысл вкладывается в это понятие. Научная организация труда — не есть нечто раз и навсегда данное, окончательно сложившееся. По мере того, как развивается наука и открываются новые перспективы для применения ее достижений в производстве, понятие это наполняется все более богатым содержанием.

В нашей промышленности и в строительстве накоплен большой и многообразный опыт, представляющий исключительную ценность. Теперь уже в каждой отрасли есть предприятия и стройки, которые могут стать для всех образцом в области организации труда и управления производством.

Есть они и в тресте «Кузбассэнергострой». Например, Южно-Кузбасский производственный комбинат, коллектив которого постоянно перевыполняет план по всем показателям, в то же время образцовое предприятие по охране труда, промсанитарии и культуре производства. Здесь и началась разработка, а затем внедрение плана научной организации труда. Эту инициативу быстро подхватил коллектив стройуправления Беловской ГРЭС, за ним другие стройуправления и промпредприятия треста.

План научной организации труда предусматривает два этапа. Первый: анализ состояния дел (в цехе, в бригаде, на каждом рабочем месте) по всем элементам и определение их уровня в сравнении с лучшими достижениями и проектными возможностями имеющейся механизации, автоматизации и оборудования. При необходимости проводятся различные эксперименты с целью изыскания наиболее эффективных способов организации труда.

Второй этап — это разработка мероприятий по использованию вскрытых резервов, обеспечивающих достижение определенного уровня производительности труда, экономии материалов, фонда заработной платы, снижения трудозатрат и себестоимости.

Особое внимание при разработке плана НОТ обращается на механизацию всех вспомогательных работ, на ликвидацию причин, порождающих брак, вызывающих простои рабочих и машин.

Для иллюстрации приведем план бригады штукатуров-маляров тов. Барбышева из Беловского строительного управления. Бригада намечает в течение года внедрить при производстве малярных работ пистолет-распылитель для покраски дверей и радиаторов, электрокраскопульты для окраски водными составами, меховые валики для масляной покраски стен, распылительные форсунки для раствора. Все это обеспечит повышение производительности труда на 20—50 процентов. Потери рабочего времени намечено сократить на 50 процентов. За счет чего? Путем закрепления бригады на постоянном рабочем месте, полной загруженности в смене и правильной расстановки рабочих, пересменок на рабочем месте. Большое внимание уделяет бригада повышению производственных навыков и квалификации, ликвидации брака, обеспечению всех членов бригады хорошим инструментом.

Основываясь на этом плане, бригада определила конкретные рубежи на три года вперед. Она обязалась обеспечить по сравнению с 1963 годом повышение выработки каждым рабочим на 1.000 рублей в год, сэкономить на каждого члена бригады строительных материалов на 2.000 рублей, снизить трудозатраты на 30 процентов.

Аналогичные планы научной организации труда и социалистические обязательства приняли бригады строителей тт. Астахова, Волоховича, монтажников тт. Новикова, Попова и многие другие.

В составлении планов научной организации труда рабочим коллективам оказывают большую помощь инициативные творческие группы. Эта форма подсказана коллективам Южно-Кузбасского промкомбината. В состав творческих групп на комбинате вошли начальники цехов и отделов, механики, мастера, технологи, инженеры, экономисты, нормировщики, бригадиры, рабочие-новаторы. Оперативный учет по планам НОТ и составление отчетности по установленным формам осуществляется центральной творческой группой, которую возглавляет главный технолог Владимир Александрович Ковалев. Она ежедневно информирует главного инженера о ходе внедрения мероприятий по планам НОТ.

Сорок восемь планов научной организации труда разработаны и претворяются в жизнь на промпредприятиях и в стройуправлениях треста. Более двух тысяч рабочих, инженерно-технических работников и служащих вышли в большой поход за изыскание внутренних резервов производства.

А. КАБАНОВ,
начальник отдела труда и зарплаты треста «Кузбассэнергострой».

ЧУДО-ЗАБОЙ

ПОДЗЕМНЫЙ РЕПОРТАЖ

Первое впечатление такое, будто по лаве прошел гигантский нож. Так ровно срезана с угольного массива очередная «стружка», так необычна высота забоя, что невольно останавливаешься. И не сразу замечаешь, что свет шахтерской лампочки тебе уже ни к чему. Вдоль забоя протянулась цепочка ламп дневного света. Но это только маленькая толика того, чему может удивиться даже повидавший виды шахтер.

— Ну, вот хотя бы это, — говорит начальник участка Александр Константинович Рожков и указывает в сторону завала.

Собственно, а где же он, этот завал, с глыбами беловатой породы, с поломанной крепью? Его заслонили могучие плечи — секции металлической крепи. Заслонили надежно: каждая из них способна выдержать давление 40 с лишним тонн. Неуклюжая на первый взгляд махина-секция, оказывается, очень послушна человеку. Стоит только чуть повернуть вот этот рычаг и рядом с ним другой — команде человека немедленно повинуется изгибающийся конвейер.

В полностью механизированный забой — «железную лаву» — пришел и новый человек, горняк новых профессий, умеющий с помощью комплекса «Тула» выполнять все операции в лаве — от отбойки до управления кровлей. Непривычно звучит: «машинист крепи», но такая профессия теперь есть.

На шахтах Кузбасса комплексы появились совсем недавно. Их сразу же оценили горняки. На шахте имени Ем. Ярославского теперь три таких агрегата.

...По лаве разносится приглушенный вой сирены. Это значит: на погрузку подан порожняк. И, повинуясь этому сигналу, рванулись в бесконечный бег ленты транспортеров, зарокотал двигатель на забойном конвейере. Пора трогаться в очередной рейс и комбайну. Машинист Галюм Рашидов привычным движением поворачивает одну рукоятку, потом другую. Со свистом врезались в пласт барабаны, и на конвейер обрушилась лавина угля. Прошла всего минута, а комбайн уже ушел вверх по забою на целых два метра. Что и говорить, скорость завидная!

Всего один человек — машинист крепи — идет за комбайном. Но он успевает и конвейер передвинуть, и кровлю «подхватить». Хорошие, надежные помощники появились у горняков!

☆ ☆ ☆

На шахте имени Ем. Ярославского с помощью комплексов за короткий срок отработали две мощные лавы. И что ни забой, то новый шаг по пути увеличения добычи угля. Главный инженер шахты Юрий Васильевич Сунгуров называет такие цифры:

— Со II Наджуринского мы с помощью комбайна «Донбасс» брали 8—10 тысяч тонн угля в месяц. После внедрения комплексов угольный поток возрос почти в два раза. Как известно, наши горняки не только хорошо освоили новинку, но и сумели установить новый всесоюзный рекорд, выдав за 31 рабочий день 40.314 тонн угля.

Радуют и другие цифры. Так, производительность труда горнорабочего очистного забоя на выход возросла в 3,5 раза. Раньше на 1.000 тонн добычи расходовалось 42 кубометра леса, а сейчас — всего 2—4. И это, заметьте, только начало...

Комплексы набирают силу.

С. ТРОШИН,
спец. корр. «Кузбасса».
г. Ленинск-Кузнецкий.

С ФОТОАППАРАТОМ ПО КУЗБАССУ

На юге Кузбасса прокладывают путь к пластам черного золота механизаторы разреза Томь-Усинский № 3-4. Отлично в эти дни несет трудовую вахту бригада экскаваторщиков, возглавляемая ударником коммунистического труда Геннадием Ефимовичем Лобановым. На сверхплановом счету у экипажа более ста тысяч кубометров сверхплановой вскрыши.

На снимке: помощник машиниста В. Шевелев и машинист Г. Лобанов.

Встав на вахту в честь 47-й годовщины Великого Октября, коксохимики Запсиба готовят празднику трудовые подарки. Ежедневно коллектив с большегрузных батарей выдает сверхплановый металлургический кокс.

На снимке: коксовая батарея Запсиба.

Фото **П. Костюкова** и **В. Стрельникова.**

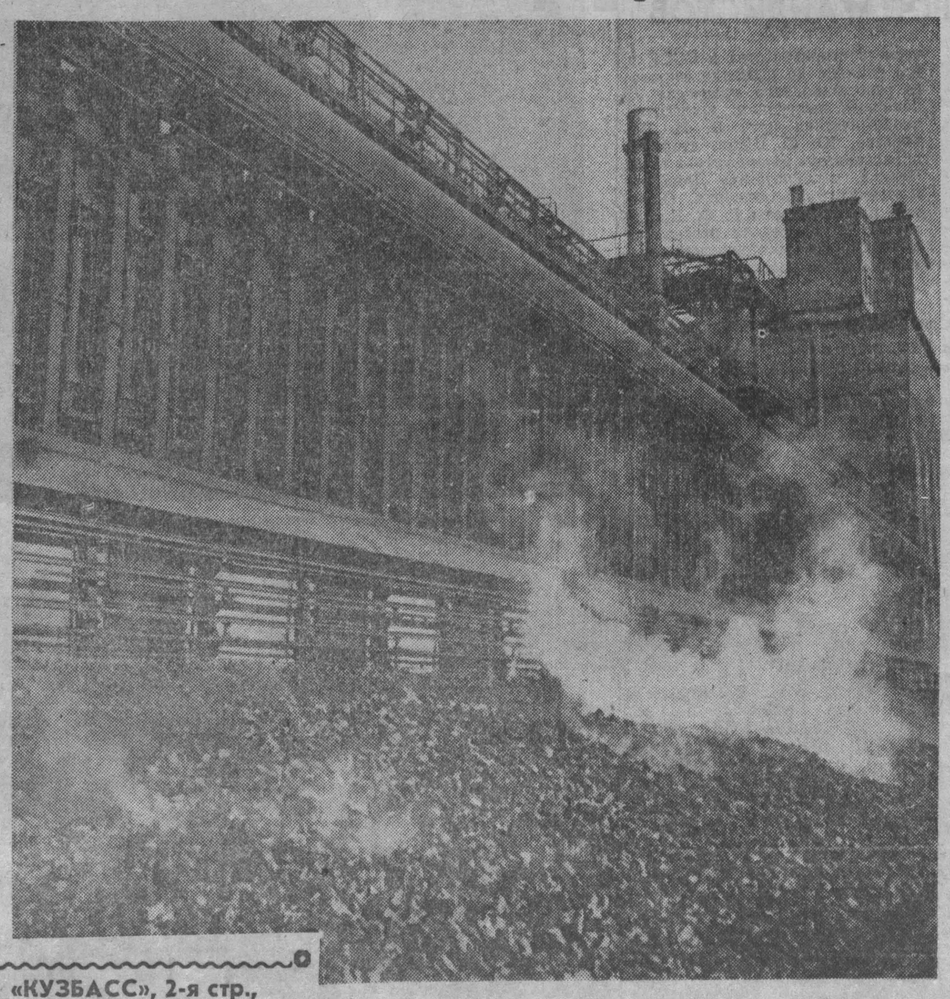

В РИТМЕ РАБОЧЕГО ДНЯ

В КОЛЛЕКТИВЕ КОММУНИСТИЧЕСКОГО ТРУДА

17 октября 1961 года в день открытия XXII с'езда КПСС Кемеровской ГРЭС было присвоено звание коллектива коммунистического труда. Прошло три года... Что нового появилось в жизни предприятия?

Цифры говорят о работе коллектива за три минувших года, за девять последних месяцев. Выработка электроэнергии, снижение себестоимости киловатт-часа, экономия условного топлива... Хорошие цифры. Достойные уважения. Достойные специального анализа. А за всеми этими тоннами, рублями, киловатт-часами — люди с их разными судьбами и характерами. Какова доля каждого из них в общем деле? И что роднит их в общем трудовом ритме?

Войдите в котельный цех. Тот, кто был здесь три-четыре года назад, не узнает его. Куда девались мрачное хитросплетение закопченных трубопроводов, копоть и темнота? Трубопроводы, водопроводы, мельницы выкрашены в светлые тона. Глаз радуют серебристые и голубые цвета. В чистые окна льется солнечный свет. Директор не писал приказов о приведении цеха в порядок. Рабочие сами взялись за дело. Нашлись маляры, нашлись энтузиасты. Ни один человек не остался в стороне.

Это свидетельство возросшего сознания людей. Присвоение звания коллектива коммунистического труда было встречено на станции как доверие, которое предстояло оправдать. И час за часом, день за днем энергетики шли в наступление на собственные недостатки.

Но чтобы вот так охотно и радостно шли люди на субботники и воскресники, преображали цехи, садили скверы, озеленяли территорию станции, дворы жилых домов, потребовалось проделать нелегкий путь к уму и сердцу каждого человека, путь, измеряемый уважением к нему. Раньше мастер или начальник цеха чувствовали себя таковыми с 8 до 16-ти, причем привыкли к спросу чисто производственному. Теперь сначала на партийных, потом на комсомольских и на профсоюзных собраниях, обсуждая моральный кодекс, заслушивали отчеты отдельных членов коллектива, сверяли с кодексом. Теперь было мало только хороших производственных показателей. И руководители почувствовали ответственность не просто за рабочего — за человека, за его отношение к делу, к товарищам, к общественной жизни, за его стремления и даже за его характер. И эта ответственность распространялась на весь коллектив.

Чего греха таить, бывало, иной прогульщик или пьяница в героях ходил, а коллектив формально осуждал, пассивно прощал его. Теперь в коллективах бригад, цехов, смен появилась непримиримость к такого рода «героизму». После одного из таких обсуждений рабочий-строитель, не смея поднять глаза на товарищей, тихо попросил: «Еще раз нарушу, сразу увольняйте». Работал хорошо. Вел себя прилично. Но повод всегда найдется, чтобы выбить слабого человека из колеи. И повод нашелся. Виновный не посмел явиться перед товарищами. На заседании заводского комитета, выслушав его, решили: «На суд бригады». Сорок минут, на стыке двух смен, товарищи решали судьбу человека. Коллектив опять не отказался от него, но ни слова прощения, ни нотки примирения не было в эти минуты борьбы за человека.

В котельном цехе работает уважаемый, квалифицированный специалист своего дела. Он закончил школу рабочей молодежи, вступил в партию. А давно ли вот так же бились за него товарищи с ним самим и в школе заставляли учиться? Есть такие люди и в других цехах. О них сейчас говорят много хорошего. Навести порядок в собственной душе — таково требование коллектива к каждому человеку. Помогают нравственному становлению обязанности члена коллектива коммунистического труда: учиться, участвовать в общественной жизни.

13 человек, обучаясь заочно, получили за три минувших года дипломы инженеров, 33 — техников, более пятидесяти окончило школу работающей молодежи, около двухсот учится сейчас. Возросла тяга к политическому просвещению. В каждом цехе работают школы коммунистического труда, многие труженики ГРЭС занимаются в вечернем университете марксизма-ленинизма, каждый член коллектива выписывает по два-три периодических издания. Учеба стала потребностью людей.

С Василием Ивановичем Фетищевым мы встречаемся после его занятий с группой школьников, для которых он читает курс «Основы электротехники». А давно ли он сам — сегодняшний дежурный инженер станции, фактически ее хозяин — пришел сюда скромным электрослесарем? Вечерняя школа, заочный энергетический институт, вечерний университет марксизма-ленинизма — вот его биография. Заместитель секретаря парткома, ответственный за политическое просвещение в коллективе, он не устает учиться и не может жить, не учась. Сейчас Василий Иванович мечтает поступить в высшую партийную школу.

А вот комсомолец Валентин Савченко. Его биография только начинается. Когда мы с ним беседовали, он готовился принять первую смену в качестве старшего машиниста котельного цеха и очень волновался. Предстоит ему и еще одно волнение — защита дипломного проекта в политехническом институте. Как и старшие товарищи, Валентин не представляет работы на станции без постоянной учебы: «Автоматика наступает». Не понимает он и того, как это умудряются иные — жить только личными интересами, когда все, что происходит на его предприятии и вокруг, — общенародное дело. Вот где истоки массовых воскресников и субботников, которыми славится Кемеровская ГРЭС, отличного дежурства ее солидной народной дружины, в которую записалось 80 процентов всех трудящихся.

Кемеровская ГРЭС, словно заботливая мать, растит своих людей, идейно закаляет их, морально совершенствует и предоставляет простор их творчеству, инициативе. Сиротой пришел на станцию Василий Гапанюк. Здесь он нашел свою семью, обрел смысл жизни, учился много и настойчиво. Коллектив избирал его председателем заводского комитета. И сейчас у Василия Васильевича, старшего мастера цеха контрольно-измерительных приборов и автоматики, серьезные общественные поручения, и сейчас он продолжает учиться.

Было время, на Кемеровской ГРЭС принимали в штыки внедрение автоматики. Где равнодушие, где скептицизм, где боязнь новшества мешали иной раз полезному и необходимому делу. Проходивший в этом году смотр повышения производительности труда показал, как серьезно изменилось отношение рабочих к механизации и автоматизации производственных процессов. В турбинном цехе предложили об'единить обслуживание шестой, седьмой и восьмой турбин, в котельном — восьмого, девятого, десятого котлов. В результате освобождается семь рабочих. Немало примеров сознательного, коммунистического отношения к труду можно увидеть в ежедневном, будничном рабочем ритме. Шла реконструкция второй турбины, один из заводов задерживал необходимый механизм, пуск турбины мог сорваться. Тогда электрослесарь Алексей Болин сам разработал оригинальную конструкцию недостающего механизма и этим спас положение: реконструкция закончилась в срок. Молодому рабочему помогли знание и смекалка, но прежде всего — заинтересованность в успехе общего дела.

Коммунистические идеи Программы нашей партии дают добрые ростки коммунистических дел.

Т. ШАТСКАЯ.
г. Кемерово.

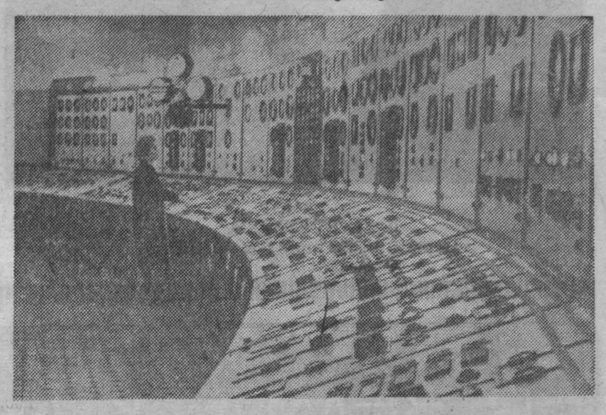

На снимке: главный щит управления — сердце предприятия коммунистического труда — Кемеровской ГРЭС.

Фото **Э. Эттингера.**

Преподаватели учатся

Свыше ста человек собралось в зале. Это преподаватели истории школ, общественных дисциплин техникумов и училищ профессионально-технического образования Новокузнецка пришли на первое занятие университета научного коммунизма.

Университет создан горкомом партии, городским отделом народного образования и кафедрой основ марксизма-ленинизма педагогического института. Его программа рассчитана на 74 часа лекционных и 28 часов семинарских занятий. Она состоит из трех разделов: «Научный коммунизм — составная часть марксизма-ленинизма», «Переход от капитализма к коммунизму — путь развития всего человечества», «Становление и развитие коммунистического общества».

Занятия будут проходить один раз в две недели. К их проведению привлекаются квалифицированные пропагандисты из числа партийных работников и преподавателей пединститута.

На первом занятии университета прочитаны лекции «Предмет научного коммунизма» и «Важнейшие категории марксистско-ленинской этики».

(Корр. «Кузбасса»).

ТРИ РАССКАЗА О СОВХОЗЕ

Совхоз «Заря» иногда называют флагманом сельского хозяйства области. Это справедливо. Высокой культуре земледелия, отличной организации животноводства учатся у него другие хозяйства. Совершенно изменилась центральная усадьба совхоза. Новые двухэтажные дома с ваннами, отоплением, водопроводом. Аккуратные коттеджи встали вдоль широких зеленых улиц. Создается новый тип сельского поселка, агрогородок — совхоз будущего.

Наши корреспонденты взяли три интервью у руководителей и специалистов хозяйства.

ЗАМЕСТИТЕЛЬ директора совхоза Дмитрий Акимович **Бахарев** рассказывает:

— Год от года растут капиталовложения в строительство. В 1962 году они составляли 80 тысяч рублей, а нынче мы осваиваем 280 тысяч рублей. В натуре это выглядит так: еще один многоквартирный дом, коровник на 200 голов, свинарник на 3 тысячи голов, два арочника, овощехранилище на 500 тонн, детские ясли и т. д.

Строятся отличные, хорошо механизированные производственные помещения, создается база для интенсификации производства.

— ДА, ИНТЕНСИФИКАЦИЯ начинается со строительства и механизации, — продолжил рассказ о совхозе главный зоотехник Иван Иванович **Роппельт.** — Возьмем, к примеру, свинарник на три тысячи голов, который нынче сдается в эксплуатацию. Мы привыкли говорить о том, что совхоз «Заря» — это фабрика мяса. Если смотреть по выходу продукции, организации труда — это, может быть, и верно. А если заглянуть в технологию производства — какая же это фабрика, если большинство работ выполняется вручную?

Сейчас задача ставится так, чтобы откорм свиней был инженерным делом. В новом свинарнике мы и пытаемся организовать дело по-инженерному. Обычно каждая свинарка откармливает по 350 голов. В новом помещении будут работать три... нет, не свинарки, а механизатора. Здесь оборудуются вакуум-кормушки, автопоилки, брандспойты для уборки навоза и т. д.

В будущем году уже половина всего поголовья в совхозе будет откармливаться механизированным способом. А еще через год — другой весь откорм будет сосредоточен на одной, полностью механизированной ферме. Вот это и будет настоящая фабрика мяса.

Интенсивный откорм свиней — самый верный путь увеличения производства мяса. Сейчас многие хозяйства стараются довести среднесуточные привесы до 400 граммов. У нас такие привесы стали обычным делом. Лучшие наши свинарки Прасковья Гавриловна Брюханова, Анна Акимовна Зарюта доказали, что можно брать и по 500 граммов. За сентябрь они получили, например, по 573 грамма. А когда есть привесы — есть и доход от свиноводства.

— Я ДУМАЮ, что мы сумеем создать для фабрики мяса прочную кормовую базу, земля из года в год платит нам устойчивыми урожаями, — продолжает рассказ зоотехника главный агроном совхоза Алексей Алексеевич **Бондарев.** — В прошлом сухом году совхоз получил по 15,8 центнера зерна с гектара, а нынче — по 20,5. Сахарная свекла дала по 165 центнеров, кукуруза по 253.

Я много раз повторял и повторяю, что никакие особые условия урожай нам не создают и не отнимают его. Надо всегда помнить о главных факторах.

Во-первых, работа над землей. Нужно знать, где и как земля сохраняет влагу, запасы питательных веществ, на какую глубину пахать, и так далее. В нашем хозяйстве нет большой разницы в урожае по отделениям. Самый высокий — 22 центнера с гектара, самый низкий — 19. Уровень агротехники на всей земле должен быть одинаково высоким.

Второй фактор — работа с семенами. В совхозе уже вошло в традицию сеять только отлично подготовленными семенами.

Третий фактор заключается в подготовке техники. Четвертый — в слаженной работе коллектива. Все это можно сделать в каждом хозяйстве.

И последний, пятый фактор я назову особо — это грамотное, умелое применение химии. Она уже пришла. Нынче мы удобрили 377 гектаров зерновых. С каждого получили в среднем по 8,9 центнера прибавки. А средняя урожайность — 27,8 центнера зерна с га.

Я думаю, в будущем году, когда мы будем иметь больше минеральных удобрений, такой урожай получим в среднем по совхозу.

Ю. ШЕБАЛИН,
И. МЯКИШЕВ.

ЗЕМЛЯ С ВЫСОТЫ 400 КИЛОМЕТРОВ

ЭКИПАЖ «ВОСХОДА» РАССКАЗЫВАЕТ О ПОЛЕТЕ

Сегодня главным событием дня стала встреча журналистов с первым в мире космическим экипажем. Приводим основное содержание этой беседы.

Вопрос: Что произвело на каждого из вас самое сильное впечатление на первом витке.

Владимир Комаров. Первое, что мы увидели, была наша замечательная Родина. Под нами простирались бескрайние, удивительно красивые просторы Сибири. С огромной высоты очень хороши горы, реки, облака — то редкие, то густые.

Что мы чувствовали тогда? Прежде всего — гордость за наш народ, за нашу партию, за наш замечательный рабочий класс.

Константин Феоктистов. Скажу вам, что Земля очень красивая с космической высоты. Воздушная корона, окружающая Землю, особенно прекрасна тогда, когда она посвечена Луной. Грандиозно зрелище полярного сияния. Такого с Земли никогда не увидишь.

Борис Егоров. Меня как врача сразу заинтересовала невесомость. Она «пришла» к нам после перегрузок как-то незаметно. Просто вдруг я почувствовал необычайную легкость во всем теле. Рука такая легкая, легкая; а предметы все стали невесомыми. Я ни на минуту не забывал, что я врач, все время наблюдал за своими подопечными. Настроение, самочувствие, состояние их были просто великолепными. Врачебная помощь никому не требовалась.

Все свое время я отдавал научным исследованиям.

Вопрос: Каков космический пейзаж?

Константин Феоктистов: Удивительна гамма его красок. Представьте себе, что на фоне темного, абсолютно темного неба ярко, словно бриллианты, сверкают созвездия Большой Медведицы, Ориона, Рыбы, Пегаса. А Солнце? Если бы все люди Земли могли видеть его восход и заход такими, какими видели мы, они бы любили его еще больше. Солнце появилось из-за горизонта как-то внезапно. Благодаря огромной скорости, с которой мы приближались к нему, оно мгновенно вырастало перед нами. Сначала светило предстало в обычном своем «земном» виде — круглым, красным и по рассветному нерким, а потом оно становилось все больше и так слепило глаза, что нельзя было смотреть на него.

Владимир Комаров: Я согласен с Константином Петровичем. Картина изумительная. И в том, что мы очень многое видели в космосе, заслуга конструкторов космической лаборатории. Мы смогли видеть поистине беспредельное пространство космоса.

Борис Егоров: Мне показалось, что Луна в космосе такая же, как на Земле. Представьте черный бархатный фон и на нем огромная Луна. Правда, мы были к ней на четыреста километров ближе, чем вы, находящиеся на Земле. Кроме того, нам не мешала рассматривать ее и земная атмосфера. Одним словом, мы с Луной познакомились куда ближе.

Константин Феоктистов. Я хочу еще несколько слов добавить к рассказу о космическом пейзаже. Очень красив горизонт. Он как бы состоит из различных слоев, окрашенных в редкостные цвета. Может быть, это чем-то напоминает нашу земную радугу после дождя. В шутку мы назвали атмосферу «слоеным пирогом».

Вопрос: Расскажите, пожалуйста, о своих обязанностях во время орбитального полета.

Владимир Комаров. Прежде всего я должен был управлять кораблем и руководить экипажем. В частности, мне пришлось ориентировать «Восход» в различных направлениях, с тем, чтобы Феоктистов и Егоров смогли успешно выполнить запланированные научные эксперименты и наблюдения. Стояла также задача проводить сеансы астроориентации, наблюдать за звездами. И, наконец, в мои обязанности входило посадить корабль в назначенное время в определенном районе Земли. Наш корабль приземлился очень мягко. Когда мы вышли из него, то не обнаружили и следов соприкосновения корабля с землей. Я вел, как и мои товарищи, записи в бортовом журнале. Кроме бортового журнала, имелась специальная книжка для записей нашего врача Бориса Борисовича.

Экипаж четко знал свои обязанности, работал очень дружно. Вот маленький пример.

Прежде чем сделать запись, мы обычно советовались друг с другом, как точнее, правильнее записать результат исследования, того или иного явления.

Мне хочется особенно подчеркнуть, как важно быть в космосе не одному, а вдвоем, втроем и даже больше. Совместная работа людей, представляющих различные отрасли знаний, несомненно, даст больше, чем это может сделать один космонавт, — в этом преимущество «космического коллектива».

Борис Егоров: У меня тоже было много работы. Я вел медико-биологические исследования, наблюдал за моими спутниками. В моем распоряжении находилось много приборов. Как уже сказал командир корабля, в специальную книгу записей я заносил свои первые выводы об экспериментах, которые мы проводили.

Вопрос. Ваш экипаж состоял из космонавтов с различной степенью тренировки перед полетом. Заметили вы разницу в реакции организмов?

Борис Егоров. Нет, не заметил. И я, и Константин Петрович прошли необходимую подготовку к путешествию в космос. Наш командир тренировался более длительное время. Но и мы перенесли перегрузки как при старте, так и при приземлении очень хорошо. Я склонен сделать вывод, что длительность тренировок не имеет решающего значения. Самое важное — методология, которую разработали советские ученые.

Во время полета я следил за состоянием сердечно-сосудистой системы товарищей, их нервной системы, работой легких, зрением и, конечно, за вестибулярным аппаратом.

Вопрос. Что вы скажете о корабле «Восход». Удобна ли была ваша космическая квартира-лаборатория?

Владимир Комаров. Очень удобна. Здесь все предусмотрено, чтобы космонавты могли как можно успешнее выполнить научную программу. Условия для жизни, труда были отличные. Корабль хорошо слушался ручки управления.

Должен заметить, что «Восход» подняла в космос новая мощная ракета-носитель, а сам корабль тяжелее предыдущих.

Наш «Восход» — замечательное детище советских ученых, конструкторов, вложивших в его создание много оригинальных мыслей, подлинный талант. Здесь же следует добавить и то, что наши рабочие, инженеры сумели отлично воплотить замысел ученых и конструкторов.

Константин Феоктистов. У вас, пожалуй, может сложиться мнение, будто в кабине корабля так же просто жить и работать, как на Земле. Полет в космос — не прогулка. Работать совсем нелегко. Но главное, что к прежним полетам космонавтов, их наблюдениям мы добавляем немало нового. Работа экипажа «Восход» безусловно расширит представление о космосе.

Несколько слов о нашей одежде. Вы видели — она проста, удобна, в ней легко вести научные исследования, эксперименты. Мы чувствовали себя в ней очень хорошо. И это закономерно. Как-то один ученый сказал: зачем команде подводной лодки ходить в лодке в скафандрах? Видимо, на данном этапе необходимость тяжелых скафандров не является острой.

Владимир Комаров: Вы знаете, в свое время я готовился к полету в космос в скафандре с гермошлемом. Новый же костюм, если так можно выразиться, это такой костюм, какой мы носим повседневно. Это лучшее свидетельство того, что наш новый корабль «Восход» обладает большим комфортом, большей надежностью. Но мне думается, что герметические скафандры пока рано еще списывать со счетов. Они нам понадобятся и очень понадобятся.

Вопрос: В какой мере вы использовали советы первых советских космонавтов?

Владимир Комаров: Во время тренировок, подготовки к полету мы часто советовались с нашими друзьями, в частности, мы воспользовались советом Андрияна Николаева о том, чтобы в первые минуты и часы полета мы не делали резких движений, были бы поспокойнее. Мы помнили девиз Николаева: «Главное — это спокойствие». Это стало и нашим девизом. Мы воспользовались опытом полетов всех космонавтов, отобрали из их опыта все лучшее, что помогло бы в нашем сложном полете.

Константин Феоктистов. Все, что было сделано до нас в изучении космоса первой шестеркой космонавтов, обеспечило успех «Восхода». Опыт предыдущих полетов помог советским конструкторам, ученым создать более совершенный космический корабль, оснащенный необходимыми приборами, сделать такую космическую лабораторию, в которой можно вести важные научные исследования.

Вопрос: Расскажите о вашем космическом быте.

Борис Егоров: Труд и отдых четко чередовались. Ели и пили, как на Земле. Аппетит после работы был отличным. Сны? Нет, не снились. По необходимости мы менялись местами. Это делалось с тем, чтобы было удобнее проводить каждому из нас те или иные научные эксперименты.

Были у нас и веселые минуты. Мы, например, пробовали принимать пищу, не прикасаясь к ней руками. Знаете, как рыбы кушают? Вот так и мы делали.

Владимир Комаров: Мы все весело смеялись, когда Борис Егоров взял один из своих медицинских приборов, чем-то отдаленно напоминающий ракету, и «запустил» его. Он шел по свободной орбите.

Вопрос: Как выглядит Земля с высоты в 400 километров?.

Владимир Комаров. Мы уже говорили, что она очень красива, что она покрыта облачностью. В отдельных районах эта облачность более плотная, в другом ее вообще нет. В эти просветы мы видели города, горы, реки. Нам особенно запомнился остров Мадагаскар. Он как-то неожиданно появился под нами, и мы смогли его хорошо рассмотреть.

Запомнилась Калькутта и другие города.

Ночью большие города светятся, как большие электрические острова с четкими границами.

Вопрос: Какие сувениры вы брали с собой?

Владимир Комаров: Мы взяли принадлежавший В. И. Ленину портрет Карла Маркса, а также портрет Владимира Ильича. Это нас вдохновляло.

Еще один сувенир, который был на нашем борту, это вымпел нашей олимпийской команды. Спортсмены передали его нам незадолго до полета. С борта «Восхода» мы послали приветствие советским олимпийцам, пожелали им, чтобы они привезли на Родину как можно больше золотых медалей. Наше желание — как можно скорее отправить команде СССР в Токио олимпийский вымпел, побывавший в космосе.

Скажу вам по секрету, что у нас был и еще один сувенир, очень трогательный. Летом к нам приехали в «Звездный городок» пионеры из города Ленина. Они подарили нам сирень. И вот одну веточку мы взяли в космос. Она все время напоминала о нашей прекрасной земле, о чудесных ее садах. Когда мы встретимся с этими ленинградскими ребятами, обязательно вернем веточку сирени, побывавшую в космосе.

Вопрос: Расскажите о ваших планах на ближайшее будущее.

Владимир Комаров. Прежде всего нам необходимо подготовить подробный отчет об итогах полета. Это нужно для того, чтобы исследовательские институты могли сделать необходимые обобщения и как можно скорее поставить научные результаты полета на службу человечества.

Борис Егоров. Исследования, которые я проводил, требуют дальнейшего лабораторного подтверждения, разработки. Дела впереди непочатый край, придется сесть за перо и бумагу. Кроме того, я уже говорил вам при первой встрече, что готовлюсь к защите кандидатской диссертации. Все то, что собрал в космосе о вестибулярном аппарате, необходимо еще раз осмыслить, изучить.

Константин Феоктистов: Я присоединяюсь к тому, что сказали мои товарищи. Все то, что я получил во время полета в научном отношении, будет использовано в дальнейшей работе над проблемами теории движения.

В заключение я хотел бы сказать, что у всех у нас прекрасное настроение и всем нам хотелось бы в этом же составе еще раз слетать в космическое пространство.

☆ ☆ ☆

На этом встреча с первым космическим экипажем «Восхода» закончилась. Мы пожелали Владимиру Комарову, Константину Феоктистову и Борису Егорову больших творческих успехов.

А. РОМАНОВ,
спец. корр. ТАСС.
«Байконур», 15 октября.

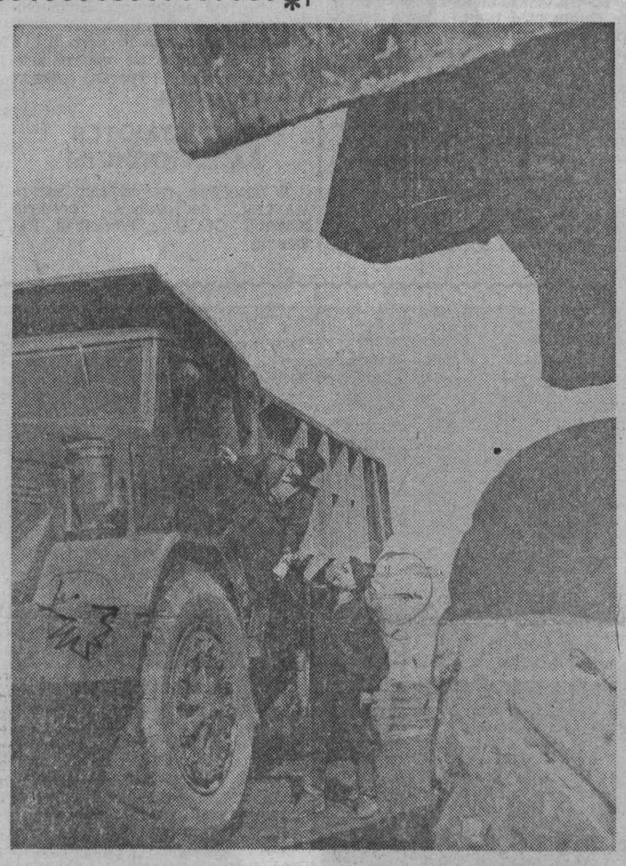

С ФОТОАППАРАТОМ ПО КУЗБАССУ

Какие завидные цифры! В Доме культуры совхоза «Сосновский» работают шестнадцать кружков художественной самодеятельности, в них около четырехсот человек — доярки и врачи, учителя и механизаторы. И молодежь, и пожилые люди — все находят здесь дело по душе.

Во время уборки агитбригада Дома культуры выступала в отделениях, на полевых станах. Сейчас кружковцы готовятся к районному смотру художественной самодеятельности.

На снимке: руководитель хорового кружка Ольга Кныш (в центре) разучивает с участниками самодеятельности новую песню.

☆ ☆ ☆

На Кедровский разрез прибывает новая техника.

Фото **А. Кузярина.**

КРАТКИЕ СООБЩЕНИЯ

● **Тунис торжественно отметил первую годовщину со дня ликвидации французской военной базы в Бизерте. Для участия в торжествах прибыли президент Туниса Хабиб Бургиба, гости из африканских стран — президент Мали Модибо Кейта, президент Мавритании — Моктар Ульд Дадда, тунисские министры и другие официальные лица. На площади Республики в Бизерте состоялся парад войск местного гарнизона.**

● **Бамако. Закончилась конференция по координации промышленного развития стран Западной Африки, организованная экономической комиссией ООН для Африки. Конференция подтвердила стремление этих стран к более тесному сотрудничеству и координации их усилий в области промышленного развития. В качестве наблюдателей присутствовали представители СССР и других стран.**

● **Правительство Австралии решило создать специальные военные подразделения, которые «по просьбе» могут быть использованы любой страной Юго-Восточной Азии. Наблюдатели полагают, что наиболее вероятными «просителями» окажутся Южный Вьетнам или Малайзия.**

● **Индонезийская печать сообщает о новых случаях нарушения английскими самолетами и военными кораблями воздушных и морских границ страны. На днях самолет английских ВВС сбросил шесть бомб в районе реки Ньямук (остров Калимантан), а английский торпедный катер вторгся в территориальные воды Индонезии близ острова Нунукан.**

● **В Сайгоне казнен южновьетнамский патриот Ван Чой. Он был приговорен к смертной казни по обвинению в участии в заговоре с целью покушения на министра обороны США Макнамары во время визита последнего в Южный Вьетнам в мае этого года.**

● **В суде присяжных в Кельне (ФРГ) начался процесс по делу эсэсовских убийц из концлагеря Заксенхаузен. Подсудимым пред'явлено обвинение в том, что в 1941—1942 годах они подготавливали или лично принимали участие в убийстве более чем 10.000 советских военнопленных. Перед судом предстали 10 человек. Все они в послевоенный период свободно проживали в Западной Германии.**

(ТАСС).

К. ФЕОКТИСТОВ: *ЧУВСТВУЮ СЕБЯ ОТЛИЧНО!*

«Утка» газеты «Орор» и космонавты

На космодром «Байконур», где после возвращения из космоса отдыхают и проходят предусмотренное программой медицинское обследование Владимир Комаров, Константин Феоктистов и Борис Егоров, приходят новые и новые отклики мировой общественности на беспрецедентный полет корабля «Восход».

Среди этих откликов нет-нет, да и появляются сообщения, преуменьшающие последнее достижение советской науки и техники. Например, французская газета «Орор» утверждает, будто бы полет «Восхода» «пришлось прервать преждевременно из-за плохого самочувствия ученого Феоктистова».

Я отыскал Константина Феоктистова, который прервал партию в теннис, чтобы поговорить со мной. На вопрос о самочувствии он ответил:

«Разве вы не видите? Я чувствую себя отлично».

Я рассказал космонавту о сообщении газеты «Орор». Феоктистов пожал плечами и сказал: «Перегрузки при старте корабля и возвращении его на Землю я перенес очень хорошо. Невесомость мне понравилась. Но я часто забывал о ней, так как был занят работой».

Журналисты в «Байконуре» в день приземления корабля «Восход» были на командном пункте и слышали радио-телефонный разговор между кораблем—«Рубином» и «Зарей». Мы слышали, как Комаров просил разрешить экипажу продолжить научные работы в космосе. Это было, когда «Восход» совершал 15-й виток. Беседа записана на пленку.

Однако государственная комиссия не сочла необходимым отклоняться от программы, и экипажу корабля предложили готовиться к приземлению.

В комиссии врачей, следивших за состоянием здоровья космонавтов во время полета и обследующих его теперь, нам показали ленты, на которых приборы записали данные о состоянии членов экипажа в полете. Эти данные показывают, что обитатели советского корабля «Восход» чувствовали себя хорошо, были вполне в состоянии выполнять научную программу.

Сообщение газеты «Орор» вызвало улыбку не только у Феоктистова, но и у его друзей-космонавтов, у врачей, у каждого, кто здесь узнавал об «утке» «Орор».

А. РОМАНОВ,
спец. корр. ТАСС.
«Байконур», 15 октября.

ЗАЯВЛЕНИЕ КАНЦЛЕРА ЭРХАРДА В БУНДЕСТАГЕ

БОНН. (ТАСС). Выступая в западногерманском бундестаге с заявлением по вопросам внешней и внутренней политики, канцлер ФРГ Эрхард вновь выразил надежду, что договор о создании многостороннего атомного флота НАТО будет готов к подписанию в конце этого года. Как известно, милитаристские круги Западной Германии связывают с созданием этого флота НАТО осуществление своих планов: обеспечить бундесверу доступ к ядерному оружию.

НАЕМНИКИ БЕГУТ ИЗ КОНГО

ЛОНДОН. (ТАСС). Все больше и больше южноафриканских наемников, которых Чомбе вербовал для борьбы с конголезскими повстанцами, возвращаются в ЮАР после бесславного пребывания в Конго. В боях с силами повстанцев наемники были основательно потрепаны, а некоторые нашли на земле Конго свой бесславный конец. Полностью рухнули надежды наймитов пройти «победным маршем» по территории Конго.

МЕЖДУНАРОДНАЯ ЖИЗНЬ

ПАРТИИ, ПРАВИТЕЛЬСТВУ, СОВЕТСКОМУ НАРОДУ

В адрес Центрального Комитета КПСС, Президиума Верховного Совета СССР, Совета Министров СССР продолжают поступать приветственные телеграммы в связи с успешным запуском Советским Союзом космического корабля «Восход» с тремя советскими космонавтами на борту. В телеграммах отмечается, что подвиг В. Комарова, К. Феоктистова и Б. Егорова — героическое достижение советских ученых, техников и рабочих, свидетельство того, что Советская страна является авангардом в деле покорения космоса.

Приветственные телеграммы прислали президент СФРЮ Иосип Броз Тито, президент ДРВ Хо Ши Мин, президент Республики Кипр архиепископ Макариос, глава государства Мали Модибо Кейта, шах Ирана Мохаммед Реза Пехлеви, премьер-министр Афганистана д-р Мухаммед Юсуф, исполняющий обязанности президента Итальянской республики Чезаре Мердзагора, председатель совета министров Италии Альдо Моро, президент Мексиканских Соединенных Штатов Адольфо Лопес Матеос, председатель совета министров Непала д-р Тулси Гии.

Приветственные послания получены от председателя Коммунистической партии Испании Долорес Ибаррури, от председателя ЦК Компартии Греции А. Гроза.

(ТАСС).

АРЕСТ СПЕЦИАЛЬНОГО ПОМОЩНИКА ПРЕЗИДЕНТА США

ВАШИНГТОН, 15 октября. (ТАСС). Представитель Белого дома по вопросам печати Джордж Риди об'явил вчера, что президент Л. Джонсон принял отставку своего специального помощника Уолтера Дженкинса. Как сообщают американские информационные агентства, отставка Дженкинса вызвана его арестом 7 октября в гор. Вашингтоне по обвинению в «аморальном поведении».

Информационное агентство ЮПИ, комментируя арест Дженкинса, указывает, что его имя было замешано в нашумевшем деле Бобби Бейкера, одного из ближайших сотрудников Линдона Джонсона, в бытность последнего лидером демократического большинства в сенате США.

В связи с арестом Дженкинса американская печать подчеркивает, что республиканская партия, ведущая избирательную борьбу за избрание сенатора Барри Голдуотера на пост президента США, намерена использовать дело Бейкера и арест Дженкинса против кандидата демократической партии на пост президента Линдона Джонсона.

СБОРИЩЕ БЕСНОВАТЫХ

«Каждый должен платить за себя. Еще Христос в Евангелии выступал за свободное предпринимательство, и он же наказывал тех, кто якшается с неграми»,—заявил преподобный Билли Хэргис под восторженные крики собравшихся.

Билли знал, что говорил. Ведь он является основателем, директором и главным теологом так называемого «Христианского крестового похода» — одной из самых оголтелых реакционных организаций в США, в которой об'единились «ультра» и мракобесы от религии.

Очередная конференция этих человеконенавистников проходила недавно в печально знаменитом Далласе, городе, где был убит президент Кеннеди. На конференцию прибыло около 700 человек. С особым вниманием они выслушали речь фюрера американских фашистов Роберта Уэлча, основателя «общества Джона Бэрча». Он попытался проследить историю «сил зла» со времен Юлия Цезаря до наших дней, с особенной похвалой отозвался о Гитлере и призвал присутствующих сплотиться для борьбы с «безбожным коммунизмом». Его бурно поддержал «бешеный» генерал в отставке Эдвин Уокер. В зале также присутствовал техасский нефтяной король Ханц, один из богатейших людей капиталистического мира, закупивший сеть радиостанций в 46 штатах для проповеди бредовых идей ультраправых.

Три дня «крестоносцы» искали причину тех бед, которые обрушились, по их мнению, на Соединенные Штаты. И они их нашли: это — коммунисты, расовые беспорядки, вызванные коммунистами, пресса, сочувствующая коммунистам, бывший министр юстиции Роберт Кеннеди, комиссия Уоррена и даже... битники.

Делегаты единодушно избрали Голдуотера «человеком года», а заядлого расиста губернатора штата Алабама Уоллеса — «патриотом года».

Очередное сборище реакционеров в Далласе лишний раз свидетельствует о том, что идеологи антикоммунизма и расизма активизируют свою деятельность, пытаясь сбить с толку американский народ, посеять в нем семена ненависти и человеконенавистничества.

Б. ЕРАСОВ.
(АПН).

ВПЕРЕДИ — ЛЕЙБОРИСТЫ

ЛОНДОН, 16 октября. (ТАСС). Здесь стали известны результаты голосования по выборам в английский парламент в общей сложности по 342 избирательным округам из 630. Консерваторы победили в 134 округах, лейбористы — в 206, а либералы — в 2 округах. Три члена правительства консерваторов — министр почт и телеграфа Бевинс, министр государственного строительства и строительных работ Риппон и министр здравоохранения Барбер потерпели поражение и не избраны в парламент. Потерпел поражение также Гордон-Уокер, которого считали министром иностранных дел так называемого «теневого» кабинета лейбористов.

ОЛИМПИАДА, ДЕНЬ ШЕСТОЙ

Первым боевым днем Олимпиады можно назвать 14 октября, когда стали известны обладатели 18-ти золотых медалей. А сегодня было разыграно 19 финалов. И снова были сенсации, были радости и огорчения.

«ШУТКИ» КАНАЛА ТОДА

Сильный встречно-боковой ветер сыграл с гребцами в финальных состязаниях злую шутку. На невысоких берегах живописного канала Тода нет защиты от него, и на некоторых дорожках грести было значительно труднее. Финалисты попали в неравные условия.

В заезде четверок с рулевым победили немецкие спортсмены, шедшие по самой удобной в этот день «шестой воде». Наша лодка — В. Евсеев, А. Ткачук, В. Курдченко, Б. Кузьмин и рулевой А. Лузгин, стартовавшая по второй дорожке, где больше мешал ветер, отпустила соперников вперед. И после этого им уже не удалось вмешаться в спор за золотые медали.

К заезду одиночек направление ветра изменилось: он стал только встречным и уравнял шансы гребцов. Вячеслав Иванов со старта вырвался вперед. К середине дистанции его обошел А. Хилл из ГДР. После 1.500 метров он все также был впереди. Однако мощным, поистине чемпионским рывком Иванов обогнал его и одержал свою третью победу на Олимпиадах. Его «одиночка» уже была первой в Мельбурне и Риме. Да, немного в мире спортсменов, которые могут праздновать такой успех. 26-летний москвич — поистине герой Олимпийских игр!

Самыми популярными лодками в академической гребле считаются «одиночки», двойки — парные и восьмерки. Тем замечательнее успех москвичей О. Тюрина и Б. Дубровского, выигравших сегодня первенство.

К сожалению, восьмерка общества «Жальгирис» из Вильнюса заняла только пятое место. Победила команда США, выигравшая у чемпионов мира — гребцов из ФРГ почти пять секунд. Третье место заняла команда Чехословакии, четвертое — Югославии.

На двойке распашной с рулевым победили спортсмены США, среди двоек — распашных без рулевого — канадцы, на четверке без рулевого — датчане.

Наша двойка — распашная с рулевым (Н. Сафронов и Л. Раковщик) вышла на четвертое место.

ПОЛНЫЙ КОМПЛЕКТ МЕДАЛЕЙ

Судьба медалей у пятиборцев решилась на холмах спортивного городка университета Кемигава, примерно в 40 километрах от центра японской столицы. Наше дружное трио — И. Новиков, А. Мокеев и В. Минеев увезли с собой в Олимпийскую деревню полный комплект медалей — золотую, серебряную и бронзовую.

Собственно, судьба командного первенства практически была предрешена еще два дня назад — на стрельбище. Венгерские пятиборцы, лидировавшие после конного кросса и фехтования, потерпели там сокрушительное поражение. Наша команда отыграла сразу почти 700 очков и вырвалась вперед. За ней шли американцы.

Два дня назад над Токио висели свинцовые тучи. Трасса легкоатлетического кросса превратилась в болото. Пятиборцев подстерегали тринадцать крутых под'емов.

«Разведчиком» у нашей сборной был В. Минеев. «Никогда еще мы не выступали на такой трудной трассе», — сказал он нам после финиша.

В центре внимания лидер — венгр Ф. Терек. Но перед кроссом его отделяло от нашего И. Новикова всего 19 очков. Венгр оказался в невыгодной позиции. Новиков стартовал на две минуты позже. Терек не мог знать, что делается за его спиной и выложил весь запас сил. Пересек финишный створ и упал на руки врачей...

...Новиков бежал по четырехметровой полосе, огражденной красной и белой лентами. Пекло солнце, соленый пот заливал глаза. «Игорь! — проигрываешь Тереку восемь секунд! — крикнул П. Болотников, стоявший на трассе примерно в полутора километрах от старта. — Прибавь!» В эти минуты решалось, кто станет чемпионом Олимпиады. Семь секунд нужно было отыграть нашему прославленному пятиборцу у Терека...

На следующем контрольном пункте другой наш стайер — Л. Иванов с секундомером в руках. Только что пробежал Терек. Мы ждем Новикова. Прошли две минуты. Иванов начинает считать: «одна секунда, две, три... ...восемь... двенадцать...» Тяжело дыша, пробегает Новиков. Нет, не удалось ему опередить венгра. Четырехкратный чемпион мира Игорь Новиков внес 5.067 очков в победу команды, но не смог стать чемпионом на своей четвертой Олимпиаде. Ему досталась серебряная медаль, но это не поражение, это — подвиг 35-летнего бойца.

Пятым был перед последним днем Альберт Мокеев. Победа в кроссе вывела его на третье место — 5.039. Минеев занял пятое место — 4.894, проиграв всего три очка австралийцу П. Мэккену.

29-летний юрист из Будапешта получил золотую медаль олимпийского чемпиона (у него 5.116 очков). В общем же зачете венгерская команда третья, следом за американцами.

СОСТЯЗАЮТСЯ ВАТЕРПОЛИСТЫ

В бассейне, где играют ватерполисты, состоялась встреча сборной СССР с командой Румынии.

...До конца первого периода оставалось меньше минуты, когда наш нападающий Н. Калашников совершил ошибку, и судья удалил его с «поля». Счет стал 1:0 в пользу румын. Через некоторое время автор гола А. Занан сам допустил просчет, и теперь уже Калашников заставил вратаря соперников вынимать мяч из сетки ворот.

Занан еще раз «помог» нашей команде. За грубость его снова удалили. Но гол, забитый нашим защитником В. Агеевым, не остался без ответа. Матч закончился вничью — 2:2.

Советские ватерполисты прошли через «сито» предварительных состязаний без поражений и вышли в финал с двумя победными очками над сборной Италии. Теперь на пути к медалям у них — команды Венгрии и Югославии.

ИОЛАНДА ПОКОРЯЕТ СТАДИОН

...Когда на башнях национального стадиона вспыхнули прожекторы, заливая морем света сектор для прыжков в высоту, румынка Иоланда Балаш попросила судей установить планку на уровне 192 сантиметра. Она уже была олимпийской чемпионкой. Ее соперницы прекратили борьбу, и минуту назад она, уже в одиночестве, с легкостью взяла 190 см. И все же, отряхивая с майки прилипшие пластинки паралона (он заменяет здесь песок в яме для приземления), она показала судьям: «два». Ей хотелось победить и свой мировой рекорд. И хотя сделать этого Иоланда не смогла, стадион наградил ее бурей аплодисментов.

Второе место заняла австралийка М. Браун (180 см.), на третьем — аспирантка МВТУ Таисия Ченчик (178 см.).

Чемпион Римской олимпиады, педагог из украинского города Сумы Владимир Голубничий на этот раз пришел к финишу 20-километровой дистанции третьим (1 час 31 минута 59,4 секунды). Победил европейский чемпион, английский клерк Кеннет Мэттьют — 1 час 29 минут 34 секунды — новое олимпийское достижение. Д. Линднер из ГДР стал обладателем серебряной медали. Ветер, поднявшийся в этот день, плюс скорость спринтеров принесли в полуфинальном забеге на стометровке фантастический результат — 9,9 секунды. Но американец Р. Хэйес, показавший это время, не станет мировым рекордсменом: ветер — плохой «помощник».

В финале Хэйес бежал, как всегда — раскачиваясь, «косолапя», но мощно. С ним упорно соперничал «кубинский вихрь» — Э. Фигуэрола...

Хэйес повторил мировой рекорд — 10 секунд, а Фигуэрола — олимпийский — 10,2.

Героем забегов на 3 тысячи метров с препятствиями был Адольфас Алексеюнас. Этот бегун из Вильнюса опередил даже рекордсмена мира бельгийца Г. Рулантса, установив новый олимпийский рекорд — 8 минут 31,8 секунды.

В заключение — о дискоболах. Третью на Олимпиадах золотую медаль получил американец А. Ортер — 61 метр. На втором месте, проиграв победителю меньше полуметра, — технолог из Брно рекордсмен мира Л. Данек. Наши спортсмены выступили слабо: ни один из них не попал в финал. Лучший, ленинградец В. Трусенев, метнув снаряд на 54 метра 78 сантиметров, остался на восьмом месте.

И «ВТОРОЙ БЛИН КОМОМ»

С Олимпиады в Риме и с последующих за ней чемпионатов мира советские фехтовальщики неизменно увозили золотые медали. Но в Токио уже «второй блин комом». Прошли личные состязания мужчин и женщин на рапирах, и наши «мушкетеры» еще ни разу не поднялись на пьедестал почета.

Москвичка Галина Горохова, проиграв сегодня все три поединка в финале, заняла четвертое место. «Королевой рапиры» стала венгерка И. Рейте. Впрочем, побеждать ей не привыкать: она чемпионка мира 1963 года. Серебряную медаль получила немка Х. Меес, бронзовую — итальянка А. Раньо. Этому «трио», одержавшему по две победы в основных финальных состязаниях, пришлось скрестить рапиры еще раз. И Рейто в дополнительном турнире повергла своих соперниц.

НЕХВАТИЛО ПОЛМЕТРА ДО «ЗОЛОТА»

27-летний Георгий Прокопенко лидировал почти весь финальный заплыв на 200 метров брассом, но у самого финиша его обогнал примерно на полметра 17-летний австралиец Иан О'брайен — 2 минуты 27,8 секунды (новый мировой рекорд).

Прокопенко проиграл ему всего 0,4 секунды, установив новый рекорд Советского Союза и Европы.

Два других наших брассиста — А. Тутакаев и В. Косинский в финале выступили ниже своих возможностей, заняв четвертое и восьмое место (2.31,0 и 2.38,1).

Финальный заплыв на 400 метров вольным стилем выиграл Дон Шолландер (США) — 4 минуты 12,2 секунды. Это третья золотая медаль 17-летнего пловца на этих играх и третий мировой рекорд! 19-летний москвич С. Белиц-Гейман сильно начал первые 200 метров, но не выдержал темпа и занял только восьмое место (4.21,4.)

Отличились наши прыгуньи в воду. Московская школьница Галина Алексеева завоевала в прыжках с вышки бронзовую олимпийскую награду — 96,3 балла. У победительницы Л. Буш (США) — 99,8. Москвичка Наталия Кузнецова и Татьяна Дженеева были в финале седьмой и двенадцатой.

ИЗ ЗАПАСНЫХ — В ПРИЗЕРЫ

«Пулевики» начали соревнования со своего коронного вида — боевого произвольного стандарта. Раньше в этом виде советские стрелки не знали себе равных, но постепенно утратили завоеванные позиции. Тем более радует сегодняшний успех грузинского спортсмена Шота Квелиашвили, завоевавшего серебряную медаль. Перед от'ездом в Токио тренеры долго спорили, брать или не брать этого стрелка на Олимпиаду. Ш. Квелиашвили разрешил все сомнения. Он выбил 1.144 очка из 1.200 возможных. Другой советский спортсмен Александр Герасименок был четвертым — 1.135. Он лучше всех начал соревнования, выбив из положения лежа 396 очков, но потом выступил значительно хуже.

Чемпионом в этом виде стал американец Г. Андерсон, установивший новый мировой рекорд — 1.153.

РАВНЫЕ ШАНСЫ

Третью встречу провели наши волейболистки. Они выиграли у команды Польши — 3:0 (15:9, 15:6, 15:5). Это была нетрудная победа.

16 октября на волейбольном турнире выходной день. У женщин без поражений идут спортсменки Японии и СССР. У них по три победы, все — с «сухим» счетом. Видимо, во встрече между ними 23 октября и определятся чемпионки Олимпиады.

Победоносно выступают и наши волейболисты. Сегодня они выиграли у команды Южной Кореи — 3:0 (15:7, 15:5, 15:6).

☆ ☆ ☆

Все советские боксеры продолжают бои за медали. Сегодня свой первый олимпийский поединок выиграл 23-летний москвич Евгений Фролов (первый полусредний вес). Во втором раунде судья прекратил его бой с новозеландцем Б. Маунзеллом за явным преимуществом нашего боксера. Еще более короткой оказалась схватка тяжеловеса Вадима Емельянова с поляком В. Енджеевским. В середине первого раунда ее остановили — слишком очевиден был перевес москвича.

Б. БУХОВЦЕВ,
А. ПЕРЕПЕЛИЦА,
А. СТАРОДУБ,
Ю. ХРОМОВ —
спец. корр. ТАСС.

Токио, 15 октября.

На снимках (слева направо): И. Новиков, А. Мокеев, В. Минеев.

Л. Иванов, Б. Дубровский, О. Тюрин, Г. Прокопенко.

Т. Ченчик, В. Голубничий, Г. Алексеева, Ш. Квелиашвили.

МЕДАЛИ, ОЧКИ

После шести дней Олимпиады у команды США 15 золотых, 9 серебряных и 10 бронзовых медалей, у команды СССР — 7 золотых, 6 серебряных и 9 бронзовых медалей, у об'единенной германской команды — 2 золотые, 8 серебряных и 3 бронзовые медали (в том числе у спортсменов ГДР — 1 золотая, 4 серебряные медали, у спортсменов ФРГ — 1 золотая, 3 серебряные и 3 бронзовые медали, 1 серебряная медаль завоевана смешанным составом), у команды Японии — 4 золотые и 3 бронзовые медали, у команды Австралии — 2 золотые, 2 серебряные и 3 бронзовые медали, у команд Венгрии и Болгарии — по 2 золотые, 2 серебряные и по одной бронзовой медали.

В неофициальном командном зачете первые шесть мест занимают команды: США — 226,8, СССР — 147,3, ОГК — 87 очков (в том числе у спортсменов ГДР — 35, у спортсменов ФРГ — 45, в смешанных составах команда ОГК получила 7 очков), Японии — 63, Австралии — 44 и Венгрии — 40 очков.

(ТАСС).

ШАГИ ГИГАНТА

*На витрине книжных магазинов появилась новинка Кемеровского издательства — пятый выпуск «Шагов семилетки» *). В нем собраны и систематизированы материалы, отражающие героику трудовых будней Кузбасса в пятом году семилетки.*

Сборник является ценным пособием при изучении родного края, его экономики и культуры. Просматривая летопись года, начинаешь лучше понимать размах и величие творческого труда тружеников Кузбасса, вносящих заметный вклад в строительство материально-технической базы коммунизма.

Сборник открывается приветствием Центрального Комитета КПСС и Совета Министров СССР в связи с досрочным выполнением трудящимися Кузбасса государственного плана и социалистических обязательств 1963 года.

В пятом году семилетки в Кузбассе сдано в эксплуатацию 77 новых промышленных об'ектов, в том числе 11 химических производств.

Пятый выпуск сборника «Шаги семилетки», подготовленный коллективом кемеровских журналистов, выгодно отличается от предыдущих более строгим отбором фактического материала, более компактной планировкой разделов, четким языком.

Ив. БАЛИБАЛОВ.

*) Шаги семилетки (выпуск пятый) редактор В. Банников, Кемерово. 1964 г., стр. 200, цена 25 коп.

РАДИО

18 ОКТЯБРЯ

Первая программа по станции на волне 4,5 метра и по Кемеровской городской радиосети.

Радиожурнал «У нас в городе» (8-28).

Вторая программа на волне 4,3 метра (художественное вещание) передается с 15 до 24 часов.

ТЕЛЕВИДЕНИЕ

18 ОКТЯБРЯ

Для малышей. Мультипликационный фильм (17-00). Для школьников. «Герои будущих олимпиад» (17-20). «Капроновые сети» — художественный фильм (17-40). Воскресный репортаж (19-10). «Обвинению подлежит» — документальный фильм (19-30). Киножурнал (20-20). «Спокойной ночи, малыши!» (20-30). «Беспокойная племянница» — художественный фильм (20-35). По окончании фильм-концерт.

Редактор
Н. Я. ТРОИЦКИЙ.

С ФОТОАППАРАТОМ ПО КУЗБАССУ

ВЧЕРА состоялось открытие сезона в драматическом театре имени Луначарского. Артисты познакомили кемеровчан с премьерой — драмой Розова «В день свадьбы».

НА СНИМКЕ: Нюра — арт. Г. Кузнецова, Миша — арт. В. Долгих.

Фото Э. Эттингера.

Статистика нам подсказывает: ПОЧТИ КАЖДЫЙ ДЕНЬ В КУЗБАССЕ ВСТУПАЮТ В СТРОЙ ЛИБО НОВЫЙ МАГАЗИН, ЛИБО СТОЛОВАЯ, ИЛИ КАФЕ. Только за последние три года открыто около девятисот предприятий торговли и общественного питания. Все они получили новейшее оборудование, прекрасно отделаны, внедряют современные, прогрессивные формы торговли.

Исчезли пресловутые старые вывески типа, например, «Магазин горпромторга № 43», «Магазин горпромторга № 1». Предприятия торговли и общепита получают теперь светлые, радостные имена. В Кемерове это, например, «Волна», «Заря», «Рассвет», «Радуга», «Весна», «Буревестник», «Силуэт», «Кристалл», в Прокопьевске — «Руслан и Людмила», «Мальш», «Маяк» и т. п.

Вчера в Кемерове открылся магазин музыкальных товаров, получивший имя «Мелодия». Наш фотокорреспондент, побывавший в «Мелодии» в первые часы торговли, сделал этот снимок.

В ТЕАТРАХ, ЦИРКЕ И КИНО

Театр драмы им. ЛУНАЧАРСКОГО.
Сегодня — открытие сезона. Премьера В ДЕНЬ СВАДЬБЫ. Начало в 7 час. 30 мин. вечера.
На 16. 17, 18 октября билеты проданы.

ГОСЦИРК.
Сегодня — МАСТЕРА ЦИРКОВОГО ИСКУССТВА И АТТРАКЦИОН СЛОНЫ, под руководством засл. артиста РСФСР А. Корнилова. Начало в 7 час. 30 мин. вечера. В воскресенье три представления в 12, 3 часа дня и в 7 час. 30 минут вечера.

Кинотеатр «МОСКВА».
1. Новый широкоэкранный художественный фильм КТО ВЫ, ДОКТОР ЗОРГЕ? Обе серии (9, 11-30, 2, 4-30, 7, 9-30). 2. МЕНЯ ЗОВУТ КОЖА (10, 2 — для детей). ХРОНИКА ОДНОГО ДНЯ (12, 4, 6, 8, 10).

Кинотеатр «КОСМОС».
1. «Новости дня» № 37. Новый широкоэкранный художественный фильм КТО ВЫ, ДОКТОР ЗОРГЕ? Обе серии (9, 11-30, 2, 4-30, 7, 9-30). 2. Новая кинокомедия ДОБРО ПОЖАЛОВАТЬ... (9-30, 1-30— для детей). КТО ВЫ, ДОКТОР ЗОРГЕ? Обе серии (11, 3-30, 6, 8-30).

Кинотеатр «ПИОНЕР».
СКАЗКА О ПОТЕРЯННОМ ВРЕМЕНИ (9, 10-40, 12-20, 2, 3-40, 5-20). ТЯЖЕЛАЯ АТЛЕТИКА (7). АФЕРА В КАЗИНО (8, 9-40).

Кинотеатр «ОКТЯБРЬ».
ВЕТРЯНАЯ МЕЛЬНИЦА (10, 1-30). ФОТО ХАБЕРА (11-30, 3, 5, 7, 9).

Кинотеатр «МЕТАЛЛУРГ».
ЮНГА СО ШХУНЫ «КОЛУМБ» (10, 12, 2, 4, 5-50, 7-40, 9-30).

Кинотеатр «ПРОГРЕСС».
МОРСКОЙ ОХОТНИК (10, 2). ВСТРЕЧА СО СЧАСТЬЕМ (12, 4, 6, 8, 10).

Кинотеатр «ЛУЧ».
ТАКОВА СПОРТИВНАЯ ЖИЗНЬ, обе серии (11-30, 4, 6-30, 9).

Кинотеатр «КОМСОМОЛЕЦ».
ДНЕВНИК ПАНИ ГАНКИ (6, 8, 10).

Дворец культуры СТРОИТЕЛЕЙ.
СТУК ПОЧТАЛЬОНА (4, 6, 8).

Дом культуры ШАХТЕРОВ.
Цветной широкоэкранный фильм ЖЕЛЕЗНАЯ МАСКА, 1-я серия (11, 12-30, 2, 3-30, 5, 6-30, 8, 9-30). СРЕДИ ПЕЛИКАНОВ (к сеансу в 9-30).

Дом культуры ХИМКОМБИНАТА.
ПРОЩАЙТЕ, ГОЛУБИ! (1). НОВЕЛЛЫ КРАСНОГО ДОМА (3, 5, 7, 9)

Клуб КОКСОХИМЗАВОДА.
БЕЙ, БАРАБАН! (3). ШУРКА ВЫБИРАЕТ МОРЕ (5, 7).

Клуб ГРЭС.
Кинокомедия ЛЮБИТ, НЕ ЛЮБИТ... (3, 5, 7, 9). ТАМ, ГДЕ ЖИЛ ХЕМИНГУЭЙ (к 9-часовому сеансу).

Клуб АВТОМОБИЛИСТОВ.
ИВАНОВО ДЕТСТВО (5-20). ОБМАНУТЫЕ ОБМАНЩИКИ (7, 9).

Магазин № 31 «Культтовары» Кемеровского горпромторга совместно с базой «Роскультторга» с 20 октября

ПРОВОДИТ ПРЕДПРАЗДНИЧНУЮ ВЫСТАВКУ-ПРОДАЖУ

музыкальных товаров, радиоприемников и радиол, часов всех видов и марок: наручных, настенных и настольных.

ПОСЕТИТЕ НАШ МАГАЗИН! Магазин работает с 11 до 19 часов без выходных дней.

Адрес магазина: Советский проспект, 101.

23 октября — Театр оперетты Кузбасса — 23 октября

ОТКРЫТИЕ XXI ТЕАТРАЛЬНОГО СЕЗОНА.

ЖЕМЧУЖИНЫ СИБИРИ

Оперетта в 3-х действиях с прологом. Музыка Ф. Мартынова, Ю. Бирюкова, пьеса Евг. Буравлева. Начало в 19 час. 30 мин.

Вниманию покупателей!

С 18 октября по 10 ноября в дни предпраздничной и праздничной торговли орс треста «Кемеровоуголь»

ПРОВОДИТ ВЫСТАВКИ-ПРОДАЖИ

продовольственных и промышленных товаров

В магазине № 25 «Радуга» и № 2 будут представлены в широком ассортименте: колбасные изделия, вырабатываемые Кемеровским мясокомбинатом, в маг. № 25 «Радуга»—кондитерские изделия кондитерских фабрик № 1, № 4 и хлебокомбината г. Кемерова, в хозяйственном магазине № 23, на руднике, будет выставка-продажа мебели, изготовляемой Кемеровской мебельной фабрикой, в маг. № 1, на руднике, выставка белья, ковровых изделий ручной работы.

Во всех магазинах орса к празднику и зимнему сезону поступят в продажу промышленные и продовольственные товары в широком ассортименте.

НЕ ЗАБУДЬТЕ ПОСЕТИТЬ НАШИ МАГАЗИНЫ!

ФАБРИКЕ ПИАНИНО «КУЗБАСС» — пианист-акустик, столяры, дипломированный кочегар, слесарь-пилоточ.
Обращаться: Кировский район, ул. Смоленская, 5.

КОНТОРЕ «РОСБАКАЛЕЯ» — кладовщики продовольственных складов и проводники вагонов по сопровождению грузов внутри области, экспедиторы.
Обращаться: г. Кемерово, улица Вокзальная, 107.

КЕМЕРОВСКОМУ КОКСОХИМЗАВОДУ — слесари, плотники, каменщики, котельщики, автокрановщик, газоэлектросварщик, нормировщик, жестянщик, рабочие (мужчины) в цехи, опытная машинистка.
Обращаться в отдел кадров.

ТРЕБУЮТСЯ:

ЗАВОДУ мягких кровельных материалов — техник связи, знающий АТС, монтеры связи 4-5-го разрядов, дежурные электрики 4-5-го разрядов, юрисконсульт, ст. инженер КИП, квалифицированная машинистка, товароведы, бухгалтеры.

Адрес: г. Кемерово-21 (около совхоза «Горняк»). Автобусы №№ 41 или 5. Тел. 94-8-28 и 94-8-72.

Пестов Иван Степанович, прож. по ул. Новгородской, 16, кв. 26, возбуждает дело о расторжении брака с Пестовой Марией Александровной, прож. по ул. 3-й Стахановской, 9, кв. 1.

Дело будет слушаться в нарсуде Заводского района г. Кемерова.

АДРЕС РЕДАКЦИИ И ИЗДАТЕЛЬСТВА: г. Кемерово, ул. Трудовая, 64 ТЕЛЕФОНЫ: редактора 6-61-54, заместителей редактора 6-70-82 и 6-65-74, приемная 6-69-74, ответственного секретаря 6-68-81, зам. ответственного секретаря 6-65-63, отделов редакции: промышленного производства и партийной жизни 6-69-44 и 6-61-83, сельскохозяйственного производства и партийной жизни 6-63-02 и 6-67-82, идеологического 6-66-73 и 6-62-01, советского строительства и быта 6-64-84, строительного 6-67-46, отдела писем и рабселькоров 6-60-72, информации и спорта 6-62-37, общественной приемной 6-66-52, отдела об'явлений и бухгалтерии 6-68-72, фотокорреспондента 6-69-74, директора типографии 5-59-46.

ОП01443. Типография «Кузбасс» управления по печати. Тираж 155.000 экз. Заказ