Кемеровская областная библиотека Научно-музыкальный фонд

ПРОЛЕТАРИИ ВСЕХ СТРАН, СОЕДИНЯЙТЕСЬ!

КУЗБАСС

ОРГАН КЕМЕРОВСКИХ ПРОМЫШЛЕННОГО И СЕЛЬСКОГО ОБКОМОВ КПСС, ОБЛАСТНЫХ ПРОМЫШЛЕННОГО И СЕЛЬСКОГО СОВЕТОВ ДЕПУТАТОВ ТРУДЯЩИХСЯ

Год издания 43-й № 222 (11278). | Суббота, 19 сентября 1964 года. | Цена 2 коп.

ПО РОДНОМУ КРАЮ

Навстречу Великому Октябрю!

РАСТЕТ «ПЛЮС»

Шахту «Чертинская-1» на Беловском руднике называют флагманом. И не только потому, что она самая крупная. Ее коллектив первым в городе начал предоктябрьское социалистическое соревнование. Каждые сутки горняки отправляют потребителям по 5.125 тонн угля.

— В сентябре и октябре будем добывать ежедневно по 5.400 тонн — решил передовой коллектив.— Плановые же убытки за эти два месяца снизим на 50 тысяч рублей.

На шахте большое внимание уделяется улучшению использования горной техники, организации скоростных проходок, бережливости. Намечено месячную производительность широкозахватных комбайнов довести до 13.500 тонн, а узкозахватных — до 18 тысяч тонн. За счет повторного использования стоек и пиломатериала будет сэкономлено не менее 500 кубометров леса.

С начала месяца «Чертинская-1» добыла сверх задания более 8 тысяч тонн угля. Сейчас на шахте первенство в социалистическом соревновании прочно удерживает сквозная комплексная бригада Анатолия Орловского. В первой декаде сентября она добыла более 16 тысяч тонн коксующегося угля.

Хорошо работают также очистные и проходческие бригады Василия Мышкина, Дмитрия Придорожного, Михаила Бычкова, Василия Еремия и многие другие коллективы.

Горняки «Чертинской-1» уверенно идут к намеченному рубежу — плюс 14 тысяч тонн угля за два месяца. Сверхплановый счет открыли также шахты «Бабанаковская», «Чертинская-Западная», «Грамотеинская-1-2». Беловские горняки в сентябре уже выдали на-гора около 10 тысяч тонн дополнительного топлива.

(Корр. «Кузбасса»).

ПРИЗЫВ ПОДДЕРЖАН

Призыв коллективов передовых предприятий и строек Кузбасса начать соревнование за достойную встречу 47-й годовщины Октября горячо поддержан всеми трудящимися Междуреченска.

Несет предоктябрьскую вахту коллектив шестого участка шахты им. Шевякова. Он обязался в сентябре выдать сверх месячного задания 1.000 тонн угля. В счет этого обязательства уже выдано более 900 тонн. Отлично работает в эти дни бригада коммуниста Василия Гуськова из 24-й мехколонны треста «Сибэлектросетьстрой». Одна за другой поднимаются высоко в небо гигантские металлические мачты линии электропередач.

На строительстве Томь-Усинского разреза № 7-8 большого успеха добились рабочие из бригад В. Капранова, В. Лукашенко, Н. Швайко и В. Юркова. Они за одиннадцать рабочих дней закончили 55-метровый участок тоннеля, в два раза опередив технические нормы. Тоннель линии № 1 нового угольного гиганта сдан под монтаж.

Г. ОМЕЛЬНИЦКИЙ.

ИДЕТ СМОТР ОРГАНИЗАЦИИ ТРУДА

Конференция в Кузбасском совнархозе

На машиностроительных предприятиях страны в нынешнем году проводится смотр организации труда. Активное участие в нем приняли новаторы заводов Кузбасса и Алтая. По предварительным данным, уже внедрены тысячи предложений, которые позволили сберечь около 20 миллионов рублей.

Эту цифру назвал председатель промышленного облсовпрофа Л. И. Курзин, открывая конференцию, посвященную итогам всесоюзного смотра на машиностроительных заводах Кузбасского экономического района. Участники конференции — новаторы и инженерно-технические работники — заслушали доклады В. А. Карнарукова — главного инженера управления тяжелого и электротехнического машиностроения, Л. Ф. Гладких — начальника отдела организации труда и заработной платы управления тракторного и сельскохозяйственного машиностроения и Р. Е. Халфина — зам. начальника управления общего машиностроения.

На конференции большое внимание было уделено внедрению опыта непрерывного оперативного планирования, а также снижению затрат на изготовление продукции.

Живые страницы

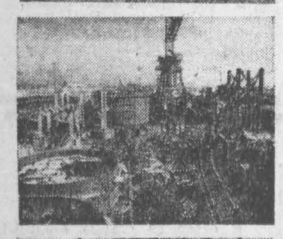

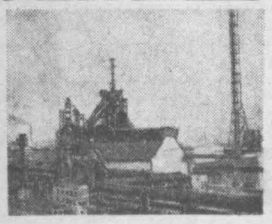

На экраны вышел киножурнал, посвященный большому событию в жизни Кузбасса и всей страны — пуску первой домны Запсиба. Кадры запечатлели торжественный день — 27 июля, когда из пробитой летки хлынула огненная река металла, возвестившая о том, что на коммунизм работает новая, крупнейшая в мире печь. Запечатлели счастливые лица строителей — героев трудового подвига и металлургов, ставших на первую вахту. Рядом с прославленным ветераном, старшим горновым Героем Социалистического Труда Павлом Ефимовичем Инютиным зритель увидит задорных и смелых монтажников и их вожака Николая Шевченко.

Автор — оператор Е. С. Качин не ограничился одним днем. Он воскрешает яркие эпизоды из жизни ударной комсомольской стройки. Перед нами то поле с геодезистами, то встреча приехавших на Запсиб демобилизованных воинов, то штурмовые дни в студеную сибирскую зиму. И в каждом кадре молодежь. Она — за рычагами машин, на захватывающий дух высоте воздвигаемых металлоконструкций, на заседании комсомольского штаба и праздничном митинге.

Мы воспроизводим сегодня несколько кадров из фильма.

СЛАВНАЯ ПОБЕДА ВОЛГОГРАДСКИХ ХЛЕБОРОБОВ

РОДИНЕ—207 МИЛЛИОНОВ ПУДОВ ЗЕРНА

Центральный Комитет КПСС и Совет Министров СССР сердечно поздравили работников сельского хозяйства, всех трудящихся Волгоградской области с замечательной трудовой победой — успешным выполнением социалистических обязательств по продаже хлеба государству.

Настойчиво претворяя в жизнь исторические решения декабрьского и февральского Пленумов ЦК КПСС по интенсификации сельскохозяйственного производства, умело используя резервы по увеличению производства зерна за счет освоения целинных и залежных земель, говорится в приветственном письме, труженики сельского хозяйства области вырастили в текущем году хороший урожай и продали государству 207 миллионов пудов зерна — на 89,5 миллиона пудов больше, чем предусмотрено планом.

Центральный Комитет КПСС и Совет Министров СССР выражают твердую уверенность в том, что трудящиеся Волгоградской области и впредь будут бороться за крутой под'ем всех отраслей сельскохозяйственного производства, внесут достойный вклад в создание материально-технической базы коммунизма в нашей стране, ознаменуют 47-ю годовщину Октябрьской социалистической революции и предстоящий Пленум ЦК КПСС новыми трудовыми победами.

В рапорте ЦК КПСС, Совету Министров СССР, товарищу Н. С. Хрущеву волгоградские хлеборобы сообщили, что план продажи ценнейшей продовольственной культуры — пшеницы выполнен на 112,8 процента. Продажа хлеба продолжается. Колхозы и совхозы полностью обеспечили себя высококачественными сортовыми семенами, хорошо оплачивают труд колхозников, засыпают зернофуражные фонды для общественного животноводства. В текущем году в области повсеместно выращен хороший урожай кукурузы. Это позволит полностью обеспечить общественное животноводство сочными кормами.

(ТАСС).

Совместное коммюнике о пребывании в СССР делегации парламента Японии

По приглашению Верховного Совета СССР с 4 по 16 сентября в СССР находилась с ответным визитом делегация парламента Японии, возглавляемая председателем постоянного комитета палаты представителей по парламентским делам Кэндзи Фукунага.

В опубликованном совместном коммюнике сообщается, что японские парламентарии были приняты Первым секретарем ЦК КПСС, Председателем Совета Министров СССР Н. С. Хрущевым. Руководитель делегации передал Н. С. Хрущеву послание премьер-министра Японии Х. Икэда.

Был отмечен положительный сдвиг в советско-японских отношениях за последние годы, особенно в области торговых и культурных связей.

Парламентарии обеих стран убеждены, что решение проблемы всеобщего, полного и контролируемого разоружения сыграло бы решающую роль в укреплении мира, к чему стремятся все народы. Они отметили в этой связи, что Московский договор о запрещении испытания ядерного оружия в трех средах, получивший одобрение подавляющего большинства стран мира, является важным практическим шагом в направлении прекращения гонки вооружений и полного запрещения испытаний ядерного оружия.

Стороны признали целесообразным создать в парламентских группах Японии и СССР соответственно японо-советскую и советско-японскую секции (лиги).

(ТАСС).

РАСШИРЯЕТСЯ СОТРУДНИЧЕСТВО

В Москве 17 сентября 1964 года путем обмена письмами между Советом Экономической Взаимопомощи и Социалистической Федеративной Республикой Югославией в соответствии со статьей десятой Устава СЭВ заключено соглашение об участии Югославии в работе некоторых органов СЭВ.

В ходе переговоров о заключении этого соглашения было отмечено положительное развитие двустороннего экономического сотрудничества между странами — членами СЭВ и СФРЮ. Опыт этого сотрудничества показал, что для дальнейшего развития и укрепления экономических связей между странами — членами СЭВ и СФРЮ возможно и необходимо также осуществление многостороннего экономического сотрудничества между этими странами в рамках Совета Экономической Взаимопомощи по вопросам, которые могут представлять интерес как для стран — членов СЭВ, так и для СФРЮ.

В этих целях стороны договорились, что СФРЮ будет сотрудничать в рамках СЭВ на основе равноправия и взаимной выгоды по вопросам, представляющим взаимный интерес для стран — членов СЭВ и СФРЮ, в области внешней торговли, валютно-финансовых отношений, черной и цветной металлургии, машиностроения, химической промышленности и координации научных и технических исследований. Для осуществления этого сотрудничества представители СФРЮ будут участвовать в работе постоянных комиссий и других органов СЭВ, которые будут рассматривать такие вопросы.

Соглашением предусмотрена также возможность того, чтобы представители СФРЮ, помимо активного сотрудничества по конкретным вопросам в указанных выше областях, присутствовали на заседаниях постоянных комиссий СЭВ и других органов Совета с целью ознакомления с вопросами экономического и научно-технического сотрудничества, рассматриваемыми на заседаниях этих органов. При этом органы СЭВ и СФРЮ будут обмениваться на основе взаимности материалами и информацией по вопросам экономики, науки и техники.

До утверждения соглашения соответствующими органами СЭВ и СФРЮ оно будет действовать временно с 17 сентября 1964 года.

Заключение соглашения между СЭВ и СФРЮ будет способствовать дальнейшему развитию экономического сотрудничества между странами — членами СЭВ и СФРЮ.

(ТАСС).

АКТИВНЫЙ ПОМОЩНИК КОММУНИСТИЧЕСКОЙ ПАРТИИ

МОСКВА, 17 сентября. (**Корр. ТАСС**). Сегодня в Кремлевском театре на торжественном собрании, посвященном выходу десятитысячного номера газеты «Сельская жизнь» Председатель Президиума Верховного Совета СССР А. И. Микоян вручил представителям редакции орден Трудового Красного Знамени.

На торжественном собрании присутствовали товарищи Н. С. Хрущев, Д. С. Полянский, В. И. Поляков и другие.

Указ Президиума Верховного Совета СССР

О награждении тов. Гришина В. В. орденом Ленина

За большие заслуги перед Коммунистической партией и Советским государством и в связи с пятидесятилетием со дня рождения наградить председателя ВЦСПС, кандидата в члены Президиума ЦК КПСС тов. **Гришина Виктора Васильевича орденом Ленина.**

Председатель Президиума Верховного Совета СССР А. МИКОЯН.

Секретарь Президиума Верховного Совета СССР М. ГЕОРГАДЗЕ.

Москва, Кремль. 17 сентября 1964 г.

В ЧЕСТЬ ПРЕЗИДЕНТА ИНДИИ

МОСКВА, 17 сентября. (ТАСС). Посол Индии в СССР Трилоки Н. Кауль устроил прием в честь президента Индии Сарвапалли Радхакришнана.

На приеме были А. И. Микоян, Н. С. Хрущев, Г. И. Воронов и другие.

ДНЕВНИК ЖАТВЫ

На 17 сентября совхозы и колхозы области сдали хлеба государству 14.755.900 пудов — 71,7 проц., семян засыпали 251.700 тонн — 81,2 проц. к плану. Обмолочено зерновых 834.500 га — 90,4 проц., зяби поднято 445.800 га — 40,5 проц., картофеля выкопано 15.675 га — 60,4 проц., силоса заложено 1.813.600 тонн — 60,2 проц. к плану. Солома убрана с 335.100 гектаров — 242.500 тонн.

По производственным управлениям хлебозаготовки, засыпка семян и основные полевые работы характеризуются следующими данными (в первой колонке — проц. выполнения плана хлебозаготовок, во второй — засыпки семян, в третьей — обмолота, в четвертой — вспашки зяби):

Беловское	74,9	79,5	100,0	42,6
Кемеровск.	80,7	89,6	85,8	34,6
Л.-Кузнец.	74,1	76,7	91,2	41,5
Мариинск.	74,2	77,6	86,4	36,8
Новокузн.	69,7	79,0	97,3	42,0
Промышл.	75,9	85,0	95,5	35,3
Тяжинское	50,7	81,0	88,8	49,3
Юргинское	73,9	82,5	93,3	44,1
Яйское	68,6	73,6	73,5	40,1

За отчетные сутки по области обмолочено зерновых 24.900 га, поднято зяби 20.200 гектаров, хлеба государству сдано 610.000 пудов и семян засыпано 6.000 тонн.

Показатель по обмолоту понятен: во всех управлениях сузился фронт работы, потому что многие хозяйства покончили с этой работой. Тем более трудно об'яснить какими-либо об'ективными причинами снижение темпов вспашки зяби, вывозки хлеба государству и засыпки семян.

Зерна на токах, по самым скромным подсчетам, 400 тысяч тонн, дороги хорошие, просушки зерна почти не требуется. Что же мешает ежедневно вывозить хоть бы по миллиону пудов? Трудно понять отставание на хлебозаготовках хозяйств Юргинского управления, на токах которых залежалось 40 тыс. тонн зерна.

500 тысяч гектаров убранных полей завалены копнами соломы. И это при сухой солнечной погоде. Сейчас можно ежедневно убирать пожнивные остатки по меньшей мере с сотни тысяч гектаров и расчистить фронт для вспашки зяби. К тому же вовремя заскирдованная солома—это дополнительно 300 тыс. тонн хорошего грубого корма.

СТРАДУ ЗАВЕРШИЛИ

МАРИИНСК. **(По телефону).** Еще два крупных хозяйства производственного управления закончили косовицу и обмолот зерновых. В совхозе «Усть-Сертинский» героями жатвы стали комбайнеры Иван Сантьев и Владимир Леонтьев. Каждый из них убрал более четырехсот гектаров хлеба и намолотил около 4,5 тысячи центнеров зерна.

Хорошо потрудились и механизаторы колхоза «Маяк Ильича». Хлеборобы артели уже выполнили план продажи хлеба государству, засыпали семена яровых и бобовых культур.

Сейчас в обоих хозяйствах полным ходом идет взмет зяби и подработка семенного зерна.

Н. КРУПИН.

Резервы — в дело

Коллектив шахты № 3 Анжерского рудника —один из инициаторов соревнования за достойную встречу 47-й годовщины Великого Октября. Примеру передовиков последовали и другие горняцкие коллективы треста «Анжероуголь». Они также пересмотрели ранее взятые обязательства. За счет увеличения нагрузки на забой, внедрения новой техники, передовых методов организации труда шахтеры рудника решили до конца года выдать на-гора не менее 70 тысяч тонн сверхпланового топлива.

(Корр. «Кузбасса»).

Присвоение многодетным матерям почетного звания «Мать-героиня»

Указом Президиума Верховного Совета СССР от 17 сентября 1964 года по Кемеровской области присвоено почетное звание **«Мать-героиня»** с вручением ордена **«Мать-героиня»** и грамоты Президиума Верховного Совета СССР матерям, родившим и воспитавшим десять и более детей:

1. **Голеповой** Евстолии Павловне — домашней хозяйке, город Киселевск.

2. **Родионовой** Ольге Егоровне — работнице завода, город Кемерово.

3. **Смольниковой** Степаниде Ивановне — домашней хозяйке, город Ленинск-Кузнецкий.

4. **Соколовой** Дарье Федоровне — работнице, Куйбышевский район города Новокузнецка.

5. **Турушпановой** Анне Николаевне — домашней хозяйке, город Междуреченск.

(ТАСС).

НА СМЕННЫХ страницах

Сельская сменная полоса открывается статьей Ю. Котлярова «Знания—компас в работе. Здесь же подборка «Сельские новости», различная информация.

На сменной промышленной полосе публикуются статья Н. Войникаиса «Главные условия — укрупнение бригад и скорость», под рубрикой «Из блокнота журналиста»— зарисовка Ю. Тотыша «Шахтостроители», статья АПН «Рабочая поза», различная информация.

805-й корпус цеха разделения воздуха — пусковой на Ново-Кемеровском химкомбинате. На установке и монтаже оборудования отлично трудятся монтажники бригады А. Петрова.

На снимке: члены передового коллектива Евгений Кожевников и Вячеслав Зеленко.

Фото **П. Костюкова.**

СЕГОДНЯ НА ЧЕРТИНСКОЙ ЦОФ

ПОСЛЕДНИЕ СТЫКИ

ПУТЕЙЦАМ на Чертинской ЦОФ не повезло. На их долю выпали наибольшие неприятности. Во-первых, их сейчас обвиняют в том, что они сорвали график. 15 сентября они должны были пред'явить станцию Чертинская ЦОФ приемной комиссии, но начальник СМП-831 Герасим Васильевич Попович только руками разводит... и грозится снять всех путейцев на другие места.

— У меня ваша ЦОФ — всего 6 процентов плана! — заявляет он.

Во-вторых, у путейцев забота — пять новых путей потребовали... ремонта.

В-третьих, по долгосрочному прогнозу вторая половина сентября «порадует» строителей ЦОФ снегом, ветрами и дождями. А в морозы железнодорожные пути по-настоящему не отбалластируешь.

Словом, куда ни кинь, везде клин. А ведь все начиналось так хорошо. В 1962 году строительно-монтажный поезд № 12 под началом нынешнего заместителя управляющего трестом «Кузбассстрансдорстрой» Н. Чубарева досрочно и с отличным качеством проложил все станционные пути. Но сколько ни ходили путейцы в дирекции строящихся предприятий, так и не допросились приемщиков. Да и действительно, принимать станцию тогда было некому—эксплуатационники фигурировали тогда только в сметах.

Ну а известно, что получается, когда дитя без присмотра. Спохватились строители БСУ-1, заглянули в календари. Времени остается в обрез, а на месте фабрики по сути дела еще пустырь. Прибыли вместе с монтажниками на промплощадку. Развернули чертежи. Так и есть! На том месте, где вагоноопрокиды должны стоять, пути лежат. Полетели к железнодорожникам слезные телефонограммы: «Разберите! Стройка срывается!»

Раз просят—почему не сделать. И путейцы охотно пошли на это. Осторожно сняли готовые звенья с места будущих зданий, в сторону аккуратно сложили. Придет время—восстановить будет пара пустяков...

Так думали они, но жестоко ошиблись. Налетели «разбойнички» из БСУ-1 на станцию. И пошла резка-свалка. Как корова языком слизнула около километра готовых путей. И не только около вагоноопрокида пути разрушили, а и около погрузочных воронок поразбойничали.

О тех печальных днях свидетельствуют акты. В одном из них, как в детективном романе, говорится, что **«все материалы верхнего строения путей, разобранные и складированные ранее, похищены. Следы на снегу показывают, что материалы звеньями, с помощью тракторов, вывезены на стройплощадку...»**

Это обошлось государству ни много ни мало—в 140 тысяч рублей. Срок сдачи станции в эксплуатацию отодвинут на целый год.

Весной 1964 года восстановительные работы по станции были переданы СМП-831. И снова почти все пути были приведены в боевую готовность. Остались какие-то пустяки: 200—250 метров полотна.

Но здесь «клин» путейцам вбили строители БСУ-1, БСУ-2, Полысаевского ШСУ и Ленинского управления механизации. Они при копке траншей грунт выбрасывали прямо на пути, ездили по путям тракторы, автомашины и другие механизмы и т. д. Многие участки пути повреждены. Опять сорван пусковой график по железнодорожному комплексу.

Чтобы станция Чертинского обогатительного гиганта могла принять в срок первый эшелон с углем, строители и путейцы должны действовать вместе и очень энергично. Что же касается виновников варварского отношения к уже выполненным работам, руководству «Кузбассшахтостроя» следует сделать самые строгие выводы.

С. ДОЛИНОВ.

Анкета газеты Кузбасс

ЗНАНИЯ — КОМПАС В РАБОТЕ

Один... и тридцать один

— ЭХ, ЕСЛИ БЫ нам специалистов...

— Людей не хватает в животноводстве...

— Подбросьте кадров из города, — примерно такие сетования можно и сейчас услышать от некоторых руководителей совхозов и колхозов.

Ничего подобного нет в Салаирском совхозе. И одна из главных причин прочной «оседлости» его тружеников, уверенной поступи, которой он идет к ликвидации убытков, повышению рентабельности, — забота о подготовке кадров специалистов всех профилей, самая настоящая «эпидемия учебы», которая захватила совхоз два-три года назад и продолжает нарастать. Об этом нам довелось услышать и от руководителей хозяйства, и от доярок, и от механизаторов...

Когда мы были в Сосновке, центральной усадьбе совхоза, знакомились с многими учениками, студентами-рабочими, невольно приходила на ум шолоховская «Поднятая целина». Вспомните, как был поражен Андрей Разметнов, когда вечером зашел к Макару Нагульнову и узнал, что тот уже четвертый месяц корпит над самоучителем английского языка. «Андрей был настолько ошарашен неожиданностью, что, кроме изумления, Нагульнов ничего не прочитал в его... широко раскрытых глазах».

Теперь в селе никого не удивишь ни учебником английского языка в руках у доярки, ни разговором о сессии, контрольных и курсовых работах. Зачетная книжка в руках тракториста или управляющего фермой становится таким же обычным документом, как, скажем, профсоюзный билет.

— Э, — возразит кое-кто, — что ж тут сравнивать — тридцать лет с гаком прошло со времен Нагульнова!

Хорошо, возьмем срок в десять раз меньше, хотя с точки зрения истории, тридцать лет — это тоже очень малый отрезок.

Давайте вдумаемся в цифры.

В конце 1961 года в совхозе работало специалистов с высшим образованием 3 человека, со средним специальным — 10. Сейчас, соответственно, 5 и 17. Как видим, **число специалистов только за эти три года выросло почти в два раза, причем, в основном за счет своих же односельчан.**

Три года назад заочно в институтах никто не учился, а в техникуме занимался лишь один — директор совхоза Николай Иванович Сорокин. **Сейчас студентов-заочников четыре, а учащихся техникумов — тридцать один.**

Сравните: один — и тридцать один!.. Прибавьте сюда учащихся заочной средней школы, заочных курсов повышения квалификации.

Кроме того, пять человек очно учатся на разных курсах институтов и техникумов за счет совхоза да около двадцати — в сельскохозяйственных техникумах на общих основаниях.

14 юношей кончают нынче сельское профессионально-техническое училище и возвращаются в хозяйство с дипломами машинистов-трактористов широкого профиля, а на смену им садятся за учебники еще 22 их односельчанина. Да 40 человек минувшей зимой сдали экзамены механизаторского всеобуча.

Ну, а разве можно сбрасывать со счета тех, кто получает образование в медицинском, педагогическом училищах, институтах — ведь, как говорил нам завуч местной школы Альберт Иванович Полухин, многие из них уже сейчас интересуются, будет ли для них место в родном совхозе.

Одним словом, когда мы с секретарем парткома Владимиром Алексеевичем Соколовым, студентом четвертого курса Алтайского сельхозинститута, и председателем рабочего комитета Василием Алексеевичем Силиным, студентом второго курса Новосибирского сельскохозяйственного института, подсчитали, то получилось, что **в совхозе каждый третий житель учится — в институте, техникуме, школе, училище, на курсах.**

Это ли не характернейшая черта нашего времени, это ли не убедительное свидетельство огромных перемен, которые происходят сейчас в деревне под воздействием мер, предпринятых партией для крутого под'ема сельского хозяйства!

Все возрастающая тяга тружеников села к учебе, к знаниям — как общим, так и специальным — требует пристального внимания. Вот почему редакция газеты «Кузбасс» решила провести в Салаирском совхозе анкету «Учеба и жизнь». Мы обратились к ряду специалистов и рабочих с просьбой ответить, что побудило их продолжить учебу; что дает она им лично и производству; каков бюджет их времени, а также высказать свои предложения по улучшению заочного и вечернего образования.

МИХАИЛ ФЕДОРОВИЧ ДОМНИКОВ

(40 лет, трое детей, веттехник первого отделения, учится на 4-м курсе Мариинского техникума):

> **«В 1948 году я окончил одногодичную зооветшколу, однако мечта о дальнейшей учебе не покидала меня.**
>
> **Я работал ветфельдшером. В работе все время встречалось очень много трудностей и новостей. Ведь ветеринария — наука молодая, в ней много еще неизученного, хотя в наше время она шагнула далеко вперед. Да и сама жизнь, и работа в сельском хозяйстве не терпят специалистов с низким образованием. И вообще учиться и познавать новое — разве не интересно, тем более в наше время?»**

ВЛАДИМИР ЯКОВЛЕВИЧ ЛИХАЧЕВ:

> **«Продолжать учебу я решил потому, что трудней становится работать тому, у кого мало знаний. Техника с каждым годом идет все новая и новая, и с малым образованием трудно ею управлять».**

ВЛАДИМИР ИВАНОВИЧ КОМАРОВ:

> **«Я снова взялся за учебу после двадцатилетнего перерыва. Сожалею, что так поздно. Побудило меня то, что в новой обстановке благодаря заботе партии поступление и обучение в средних и высших учебных заведениях заочно стало более доступным».**

ВЛАДИМИР АЛЕКСЕЕВИЧ СОКОЛОВ

(38 лет, трое детей, секретарь парткома):

> **«После демобилизации из Советской Армии в 1955 г. партия направила меня, «коренного» горожанина, работать в сельское хозяйство. Мне пришлось с первых дней засесть за сельскохозяйственную литературу: ведь раньше даже понятия не имел о том, что такое стерня или яловая корова, — думал, это какая-то особая порода.**
>
> **Еще в то время я подумывал поступить в вуз, но, надо признаться, побаивался. Во-первых, работая в колхозе заместителем председателя, считал, что не буду иметь времени для учебы, а, во-вторых, среднюю школу я окончил еще в 1945 году и был убежден, что все уже забыл и провалюсь на вступительных экзаменах.**
>
> **Но вот в 1962 г. решился и успешно выдержал экзамены в Алтайский институт.**
>
> **Итак, продолжить учебу меня побудила необходимость глубокого знания сельскохозяйственного производства. Без этого успешно работать нельзя».**

ВАСИЛИЙ АЛЕКСЕЕВИЧ СИЛИН

(38 лет, трое детей, председатель рабочкома):

> **«Продолжение учебы в вузе стало для меня необходимостью, цель — пополнить свои знания и на более глубокой научной основе претворять в жизнь планы партии, особенно по интенсивному развитию сельского хозяйства. Я считаю: радость жизни в том, чтобы как можно больше провести своего свободного времени в полезной деятельности и для себя, и для общества».**

ВИКТОР ЕГОРОВИЧ КОКУРКИН

(28 лет, двое детей, каменщик строительной бригады, учится на 2-м курсе Мариинского техникума):

> **«Для того, чтобы знать сельское хозяйство, необходимо все время учиться».**

НАТАЛЬЯ ЯКОВЛЕВНА МАМАЕВА:

> **«Я — мать двоих детей, мне 32 года, с 1956 года работаю дояркой. Вначале об учебе не думала. Но вот стали поступать мехдойки, коров нам сменили на более породистых. И здесь я поняла, что мне не хватает знаний по зоотехнии, в теории, а значит, и в практике — большие пробелы.**
>
> **Да и самой как-то интереснее жить, когда с каждым днем узнаешь все новое и новое, и все хочется больше знать».**

ИТАК, абсолютное большинство принявших участие в анкете утверждает, что продолжить учебу их побудила осознанная необходимость более глубоких знаний по своей специальности. И руководители, и рядовые труженики поняли очень хорошо, что работать в новых условиях по старинке, полагаясь «на интуицию» и «дедовский» практический опыт, просто невозможно. Неизбежен застой, и ни о какой интенсификации, дальнейшем развитии сельскохозяйственного производства не может быть и речи.

Нужен был только толчок, чтобы преодолеть собственную боязнь трудностей учебы. Его дали директор совхоза Н. И. Сорокин и секретарь парткома В. А. Соколов. Они терпеливо убеждали колеблющихся и личным примером, и в долгих беседах, и на собраниях: учиться можно! Они и сейчас следят за успеваемостью каждого заочника. И крепко же достается спасовавшим (и такие есть, скрывать не приходится), «задолженникам». Но зато как благодарны все этим двум энтузиастам!

Свой ответ на анкету Н. Я. Мамаева не случайно заканчивает так:

«Пользуясь случаем, пожалуйста, поблагодарите наших руководителей, и в первую очередь Н. И. Сорокина, за то, что они открыли нам глаза, посоветовали учиться и не бояться никаких трудностей. Желаю и советую работникам сельского хозяйства последовать нашему примеру и поступать учиться».

И все-таки можно!

НЕЛЕГКО сочетать работу с учебой. Особенно тем, кто связан с сельскохозяйственным производством: ведь у него особые, специфические условия и труда, и пока еще быта. На это тоже нельзя закрывать глаза.

Но тяжело — не значит: невозможно. Пример тружеников Салаирского совхоза — убедительное тому подтверждение.

Где они берут время для занятий?

> **«Отпуск и вечернее свободное время». (К. И. Черненко).**
>
> **«Времени на учебу мало: трое детей, все учатся, подсобное хозяйство. Вечерами засиживаюсь допоздна, но все же контрольные работы высылаю вовремя». (Е. И. Трапезникова).**
>
> **«Самостоятельно занимаюсь я, главным образом, зимой, используя для этого свободные вечера и выходные дни, а также отпуск. Кстати сказать, организовал соревнование с детьми на лучшее окончание учебного года. Правда, пока остаюсь побежденным». (В. А. Соколов).**
>
> **«Что греха таить, нелегко дается учение: дети-ученики, муж, хозяйство, работа дояркой. Особенно трудно было до тех пор, пока не установила всему свое время. По хозяйству помогает муж, за детьми тоже побольше стал доглядывать, стараясь дать мне больше свободного времени.**
>
> **Учеба нисколько не отразилась ни на семье, ни на моем отдыхе. Нахожу время заниматься детьми. Нужно только правильно распределить свое рабочее время — уделять обязательно 1-2 часа занятиям по учебной программе.**
>
> **Кроме работы и учебы, я выполняю и общественное поручение — являюсь депутатом районного Совета». (Н. Я. Мамаева).**
>
> **«Бюджет учебного времени — самый минимальный. Главное — нужно постоянно заниматься, хотя бы один-два часа в сутки». (Н. И. Соколов).**
>
> **«Мне приходится затрачивать много времени на разъезды по гуртам. Но на учебу все равно выкраиваю час или два — ведь это нужно! Приходится заниматься и в выходные дни». (М. Ф. Домников).**
>
> **Кстати, и Михаил Федорович садится за уроки вместе с семьей — с сыном-восьмиклассником и дочерью, которая учится в пятом. И это тоже помогает ему в какой-то степени, дисциплинирует, подталкивает.**

И как тут снова не вспомнить Макара Нагульнова! Да, много воды утекло с той поры, когда он первым из односельчан сел за учебник. Но и сейчас у его младших единомышленников живут, приобретя новое качество, его жажда знаний, его упорство и настойчивость. Вспомните его слова:

«Я ночи насквозь спать не буду, последнего здоровья лишуся, но... язык этот выучу».

Это — как завет Макара людям нашего времени.

Люди учатся и мечтают о дальнейшем образовании. В. Я. Лихачев, например, после школы твердо решил получить специальность механика широкого профиля в Кемеровском сельхозтехникуме.

«От мечты своей — от учебы в институте — я не откажусь, хотя мне уже за тридцать», — заявляет Н. Я. Мамаева.

Большинство учащихся наиболее интенсивно занимается только в зимнее время. Это и понятно. Однако следует подчеркнуть, что, несмотря на об'ективные трудности, многие находят в вечернее время несколько часов и осенью, и весной, и летом для регулярных занятий, что очень важно.

...Занимаются салаирские студенты в основном дома — совхоз пока еще не имеет возможности организовать читальный зал или хотя бы специальную учебную комнату. Однако специалисты охотно устраивают консультации для студентов в конторе хозяйства.

И еще раз хочется подчеркнуть, что **учеба перестала здесь быть только личным делом того, кто решился взяться за учебник.** Ему помогает, за его успехами следит общественность. Потому что здесь хорошо поняли истину: знания, закрепленные дипломом, нужны не только одному человеку, но и производству, обществу, ибо они — важный фактор их движения вперед.

«Разве этого мало?»

ВО ИМЯ чего же недосыпают ночей, отказывают себе в отдыхе салаирские энтузиасты? Может, во имя какой-то личной корысти, во имя славы, знатности, для того, чтобы «выйти в начальство»?

Что ж, послушаем опять-таки самих работников совхоза.

> **— Учеба мне дает опыт в работе, закрепляет, поднимает его, — пишет Михаил Иванович Кочурин, бригадир животноводства, учащийся четвертого курса Мариинского техникума. — Она помогает применять передовые методы, а значит, добиваться повышения выхода продукции животноводства.**
>
> **— Многое дала мне учеба, — подтверждает его сокурсница, зоотехник Зоя Григорьевна Чижикова. — Совсем недавно я была дояркой, очень люблю эту работу. Так вот, учеба, знания помогли, например, надаивать больше молока от своей группы коров.**
>
> **— Учеба дает мне знания, причем новые, современные, с которыми легче работать и приносить пользу государству, — отвечает Михаил Федорович Домников. — Притом, заочное отделение дает возможность учиться, работать и содержать семью в 5 человек. Разве этого мало?**
>
> **— Ну, тут, по-моему, все ясно, — говорит Наталья Яковлевна Мамаева. — Мне, например, учеба дает знания, дорогу в жизнь — ведь при коммунизме людей с низкой грамотностью не должно быть. Да и неплохо, если имеешь 2-3 специальности, которые позволяют производству посылать по мере надобности на любую должность любого работника. Вот уже и двойная выгода — и для меня, и для производства. И потом: как говорят, «доморощенные» специалисты крепче стоят на ногах. Здесь, на месте, чередуется практика с теорией, и это очень хорошо. Такой специалист уже не станет, как говорится, «отрабатывать», а будет работать с душой, на совесть.**

В таком же духе ответили на анкету и В. А. Силин, и Е. И. Трапезникова, и К. И. Черненко, и Н. А. Мещеряков, и другие.

И как итогом их высказываний, их раздумий является ответ директора совхоза Н. И. Сорокина.

> **— Каждый пройденный учебный год дает заочникам все больше знаний, а это — самое главное. Чтобы правильно и быстро решать те или иные производственные задачи, нужны, прежде всего, знания.**
>
> **Как-то сразу сказывается вся наша заочная учеба на производстве. Люди меняются на глазах. Все, что может дать хорошие результаты, применяется в совхозе.**
>
> **В этом году мы перешли, например, на отрядную систему в полеводстве. Введен хозяйственный расчет в животноводстве, а в молочных гуртах ежедневно подсчитывается себестоимость продукции.**
>
> **СОВХОЗ ПОЛНОСТЬЮ ОБЕСПЕЧЕН ВСЕМИ КАДРАМИ, А ЧЕРЕЗ ДВА-ТРИ ГОДА У РУКОВОДСТВА БРИГАДАМИ, ФЕРМАМИ, ОТДЕЛЕНИЯМИ И Т. Д. БУДУТ СТОЯТЬ СВОИ, СОВХОЗНЫЕ СПЕЦИАЛИСТЫ СО СРЕДНИМ И ВЫСШИМ СЕЛЬСКОХОЗЯЙСТВЕННЫМ ОБРАЗОВАНИЕМ.**

НЕ НАДО ДУМАТЬ, что у салаирцев все очень гладко, решены все проблемы, нет трудностей. Нет, наболевших вопросов еще очень много.

Вот, например, проблема вечернего образования для тех, у кого нет за плечами восьмилетки. Прошлогодняя попытка создать специальный класс при школе окончилась неудачей — то ли мужества не хватило у учеников, то ли настойчивости у учителей и общественных организаций совхоза.

— Нынче, — твердо заявляют Н. И. Сорокин и В. А. Соколов, — такие классы будут обязательно. Это для нас задача номер один. И кружок по автоделу для школьников создадим — пусть ребятишки со школьной скамьи к технике привыкают.

Надо начинать и строительство нового здания для восьмилетки на центральной усадьбе.

Очень тревожит заочников острый недостаток учебников и учебных пособий как по общеобразовательным, так и по специальным дисциплинам.

«Хотелось бы, — пишет В. А. Соколов, — чтобы, допустим, облкниготорг имел с заочниками нашего и других хозяйств тесную шефскую связь. Мы могли бы, например, необходимую литературу приобрести для профсоюзной библиотеки. Нужно организовать торговлю учебниками и общеполитической литературой и через рабкооп».

С этими предложениями трудно не согласиться, особенно если учесть, что книжная торговля во многих селах области оставляет желать много лучшего.

И еще одно серьезное соображение высказывают заочники. Поездка на сессию в Мариинск, например, связана с рядом затруднений, с расходами. **А нельзя ли организовать консультационные пункты техникумов с выездом туда преподавателей, скажем, при производственных колхозно-совхозных управлениях?** Может быть, найдется и другая какая-то форма учебы, но главное — **речь идет о максимальном приближении учебных заведений к месту работы заочников.**

Мы надеемся, что соответствующие организации обсудят предложения работников Салаирского совхоза и откликнутся на нашу анкету.

☆ ☆ ☆

ОПЫТ салаирцев многому учит. Курс на широкое развитие заочного и вечернего образования, который здесь выбран, очень правильный. Он ведет к решению многих проблем жизни и работы в хозяйстве. Вместе с тем он — наглядное свидетельство все возрастающей культуры сибирского села, успешного претворения в жизнь Программы ленинской партии.

Ю. КОТЛЯРОВ,
спец. корр. «Кузбасса».
Салаирский совхоз,
Беловское производственное управление.

ЖУРНАЛ ДЛЯ ВСЕХ

Второй год в Москве издается ежемесячный журнал «Колхозно-совхозное производство РСФСР». Он рассчитан на работников производственных управлений, руководителей, специалистов колхозов и совхозов, механизаторов, бригадиров, колхозников и рабочих.

В журнале освещаются важнейшие вопросы развития сельского хозяйства России, выступают партийные и советские работники, руководители и специалисты хозяйств, ученые, передовики производства. Ведется обсуждение актуальных вопросов колхозного и совхозного строительства: концентрации и специализации, интенсификации земледелия и животноводства.

Большое место в журнале отведено обобщению опыта работы производственных управлений, партийных и профсоюзных органов. Читатели могут познакомиться также с опытом ведения хозяйства в лучших колхозах и совхозах России, найти материалы о зарубежном опыте, информацию о важнейших мероприятиях и указаниях республиканского министерства, консультации по вопросам организации оплаты и охраны труда, социального страхования.

Рецензии на книги по сельскому хозяйству и библиографические заметки, помещаемые в журнале, помогают читателям быть в курсе новинок сельскохозяйственной литературы. Печатаются также письма читателей, отклики на различные выступления.

Особый интерес вызывают материалы, помещенные в разделе «Трибуна бригадира». Здесь бригадиры совхозов и колхозов обмениваются опытом, рассказывают о том, что их волнует, выдвигают различные предложения об организации и оплате труда в бригаде, воспитании и обучении кадров, использовании техники и удобрений.

По желанию читателей открыт отдел «Для женщин», где публикуются советы врачей, кулинаров, мастеров одежды.

Есть в журнале и литературный отдел. В нем печатаются очерки и рассказы о передовых людях колхозов и совхозов, о бригадирах и коллективах коммунистического труда. Публикуются кроссворды, шарады, новости спорта.

Много полезного и интересного для себя найдут сельские читатели на страницах журнала «Колхозно-совхозное производство РСФСР». Подписывайтесь на него!

Г. ВОРОНКОВА,
зоотехник.

Учитель — жизнь

СРЕДИ учащихся, которые откликнулись на нашу просьбу, — люди разных возрастов, разных профессий, причем почти все многосемейные.

Директору совхоза Николаю Ивановичу Сорокину, студенту Новосибирского сельхозинститута, 41 год, у него четверо детей. В 1961 году он с отличием окончил заочное отделение Мариинского сельхозтехникума.

Владимир Иванович Комаров, инспектор отдела кадров, сорок лет, учащийся третьего курса сельхозтехникума. Он инвалид Великой Отечественной войны, четверть века трудится в родном совхозе. Семья — семь человек, старшая дочь — на втором курсе (очно) Новокузнецкого сельхозтехникума.

Слесарю Владимиру Яковлевичу Лихачеву 33 года, у него четверо ребятишек. Сам учится в Кемеровской заочной средней школе.

Доярка Клавдия Ивановна Черненко учится на 3-м курсе Мариинского техникума. Ей 22 года, у нее тоже есть семья, ребенок...

Что же побудило их снова взяться за учебники? Об этом пусть они расскажут сами.

«КУЗБАСС», 2-я стр., 19 сентября 1964 года.

ЗЕМЛЯ ПЛАТИТ ЩЕДРО

Не проходит и 15 минут, как тележка заполняется до краев. Ее сменяет вторая, третья, четвертая. Картофель непрерывным потоком идет на склад. Там его сортируют, засыпают на семена, отправляют государству.

Комбайны идут хорошо. Это выехало на уборку картофеля механизированное звено Ивана Ломякина из Тисульского совхоза Тяжинского производственного управления. Нынче оно впервые выращивает 140 гектаров картофеля без применения ручного труда. Земля щедро платит людям за их труд.

(Корр. «Кузбасса»).

ЗДЕСЬ ВСТРЕЧАЮТ ХЛЕБ

ОСЕНЬ нынче поистине золотая. По серым лентам дорог день и ночь идут автомашины с зерном нового урожая. Новокузнецкий хлебоприемный пункт. Здесь кончаются хлебные рейсы.

Вереница самосвалов выстроилась в два ряда около вагончиков-лабораторий. Ловко орудуют щупами-отборниками Зинаида Баранова и Мария Сартасова — берут пробу. Лаборантка Нина Милюкова делает анализ поступившего зерна, оформляет документацию. И машины спешат на автоопрокидыватель. Водители довольны работой хлебоприемного пункта:

На Новокузнецком хлебоприемном пункте капитально отремонтировали транспортеры, под'емники, вентиляторы, погрузчики. Весь обслуживающий персонал прошел переподготовку. Людей хватает на трехсменную работу. Коллектив хлебоприемного пункта прилагает все усилия, чтобы автотранспорту с зерном дать зеленую улицу.

Р. НЕФЕДЬЕВ.

На снимке: старшая лаборантка Н. И. Милюкова определяет качество зерна.

Фото автора.

МЕРЫ ПРИНЯТЫ

В ответ на статью «КОГДА СОГЛАСИЯ НЕТ» гл. инженер Мариинского производственного управления тов. Рукалев сообщает, что недостатки в подготовке уборочной техники в совхозах района, на которые указывала газета, своевременно устранены. Уборка в хозяйствах ведется хорошими темпами.

Для повышения качества ремонта и расширения ремонтной базы реконструируются механические мастерские в совхозе «Сусловский». В зимний период здесь будут ремонтироваться не только тракторы, но и комбайны.

СЕЛЬСКИЕ НОВОСТИ

КУКУРУЗНОЕ ДИВО

Высота растений — больше 4 метров, длина початков — до 24 сантиметров! Вот какую кукурузу вырастили братья Алексей и Митрофан Фурсовы, механизаторы колхоза «Путь к коммунизму» Семилукского производственного управления. Сейчас началась уборка этого дива. Каждый гектар дает по 700 центнеров зеленой массы с початками.

Кукуруза-богатырь завезена в Воронежскую область из Грузии. Именуется она «аджаметская белая». Это — позднеспелый сорт, требующий обильного увлажнения. Уроженка южных гор встретила любовный уход на воронежской земле. В хозяйствах Семилукского производственного управления ею заняли 600 гектаров поймы и везде вырастили высокий урожай.

Специалисты считают, что при «нормативном» внесении удобрений в почву «аджаметская» могла бы дать не менее 1.000 центнеров зеленой массы с гектара. Эту возможность хозяйства используют в следующем году. Земледельцы наметили расширить посевы высокоурожайной кукурузы и решили выращивать ее на поливных землях.

ИРКУТСКИЕ МИЛЛИОНЫ

ИРКУТСК. В сложных погодных условиях проходит уборка урожая в Иркутской области. Часто выпадают дожди. Несмотря на это, механизаторы с каждым днем наращивают темпы жатвы. В закрома Родины колхозы и совхозы засыпали 20 миллионов 355 тысяч пудов зерна.

Первыми о досрочном выполнении плана рапортовали хозяйства Иркутского производственного управления. В закрома Родины они засыпали 1 миллион 130 тысяч пудов хлеба, в основном пшеницы.

Важно отметить, что все осенне-полевые работы хозяйства этого управления ведут в комплексе. Одновременно с косовицей, подборкой и обмолотом валков они очищают поля от соломы, пашут зябь. Организованно ведется также уборка овощей и картофеля. Уже сейчас в Иркутск, Ангарск, Шелехов, Усолье-Сибирское и другие города отправлено овощей и картофеля в два раза больше, чем на эту же дату в минувшем году.

Два урожая картофеля

НИКОЛАЕВ. Вот уже второй год звеньевой механизированного звена Анатолий Покотило из совхоза «Авангард» получает по два урожая картофеля за лето на поливных землях. Нынче он выращивал сорт «приекульский-ранний» и получил по 105 центнеров клубней с гектара. Затем механизатор произвел посадку свежеубранными клубнями, предварительно обработав их синтетической мочевиной. Сейчас на полях созрел второй урожай картофеля — по 150 центнеров клубней на гектаре. (ТАСС).

СЕЛЬСКИЙ ВЫПУСК

В ПЕРВЫХ РЯДАХ БОРЦОВ ЗА ЛУЧШЕЕ БУДУЩЕЕ ЧЕЛОВЕЧЕСТВА

НА ВСЕМИРНОМ ФОРУМЕ МОЛОДЕЖИ

МОСКВА, 17 сентября. (ТАСС). На Всемирном форуме солидарности молодежи и студентов начались рабочие будни. Полпредам молодого поколения Земли предстоит обсудить боевые задачи молодежи, ее роль в решении животрепещущих проблем современности — проблем борьбы против колониализма, реакции, расизма, за национальное освобождение и независимость, за предотвращение термоядерной войны, всеобщее и полное разоружение, за прочный мир.

За столом президиума — члены постоянного секретариата. Председательствует член Национального руководства пионерской организации Ганы Джекоб Стивенс.

Председательствующий выразил уверенность, что форум будет иметь большой успех, пройдет в духе дружбы и товарищества, расширит наши дружеские связи. Он сообщил, что на заседании Международного подготовительного комитета был избран президиум из 51 человека, представляющих многие страны и ряд международных организаций. В результате дополнительных консультаций список президиума дополнен еще двумя представителями — Конго (Леопольдвиль) и организации «Африканское молодежное движение».

Состав президиума ставится на голосование. Делегаты поднимают руки, а затем аплодируют.

С новой силой гремят аплодисменты. Участники форума приветствуют своих товарищей, поднимающихся в президиум.

На трибуне член постоянного секретариата Международного подготовительного комитета Бехнам Петрос (Ирак). Он выступает с докладом о работе постоянного секретариата и результатах второго заседания Международного подготовительного комитета Всемирного форума солидарности молодежи и студентов.

Докладчик подробно охарактеризовал деятельность постоянного секретариата, направленную на пропаганду идей форума, установление широких и всесторонних связей с различными молодежными организациями.

В некоторых странах, например в СССР, Японии, Швеции, Того, Боливии, Мексике, Индии, Кипре, Индонезии, Греции, были организованы специальные комитеты по подготовке к форуму.

Сам факт вашего присутствия здесь, сказал Бехнам Петрос, обращаясь к делегатам, является ярким примером того, как много молодых людей решило внести свой вклад в работу форума. Докладчик подчеркнул наличие практического сотрудничества организаций как социалистических, так и капиталистических стран в подготовке к форуму.

Председательствующий предлагает утвердить доклад постоянного секретариата МПК. Доклад утверждается.

Уже после утверждения со своей особой точкой зрения на доклад выступил китайский представитель. Его поддержал член делегации Кореи.

Затем выступил представитель индонезийской молодежи Варно Супоно. Он поблагодарил правительство Советского Союза, советские молодежные организации за возможность, предоставленную участникам форума обменяться мнениями по актуальным вопросам современности. Представитель Индонезии внес некоторые предложения по докладу.

Бурную овацию устроили делегаты представителю Федерации национальных студенческих союзов Кипра Андреасу Папаеду.

«Формы и методы борьбы за достижение национальной независимости и опыт борьбы против империализма, колониализма и неоколониализма» — уже сама тема доклада, с которым выступил представитель Кипра, говорит о том, что молодежь земли полна решимости не только выразить на форуме свое отношение к международным событиям, но и поделиться конкретным опытом борьбы за свободу, за мир и прогресс.

Чем шире и разнообразнее фронт народной борьбы, тем быстрее приходит успех. Докладчик говорит о моральной поддержке, которую оказали киприотам народы мира, горячо благодарит за помощь советский народ, Советское правительство.

Борьба африканских народов за свою независимость — тема доклада представителя Нигерии Амони.

Под'ем национально-освободительного движения в Африке привел к краху старых колониальных империй, сказал оратор. Развал колониальных режимов приближается к завершению. Созданные на протяжении веков, они рухнули менее чем за 20 лет.

У независимой Африки много друзей, но есть и коварные враги — империализм, колониализм и неоколониализм. Действуя через посредство своих ставленников в Африке, они разжигают национальную рознь, стремятся отвлечь внимание народов от насущных задач экономической и социальной реконструкции, ослабить антиимпериалистические тенденции в политике молодых независимых государств.

Представитель молодежи Нигерии обвинил Соединенные Штаты Америки в преступной политике неоколониализма. Американский неоколониализм, сказал оратор, пускает в ход большую дубинку и в то же время изображает из себя благодетеля. Ни одна страна Азии, Африки или Латинской Америки не достигла еще экономического процветания благодаря помощи США.

На этом утреннее заседание форума закончилось.

☆ ☆ ☆

МОСКВА, 17 сентября. (ТАСС). Сегодняшнее вечернее заседание форума открывает посланец индийской молодежи Пуран Сингх Азад.

Первым получает слово верховный комиссар по делам молодежи и спорта Мали Мусса Кейта.

Докладчик говорит о роли молодежи и студентов в формировании политической сознательности масс, о роли молодежи в возрождении национальной культуры и в подготовке кадров.

Альдо Альварес, представитель кубинской молодежи, рассказал делегатам форума об опыте борьбы кубинского народа против колониализма, за национальную независимость.

Успех нашего восстания, подчеркнул Альварес, еще не означал завоевания Кубой истинной независимости. Лишь осуществив национализацию экономики, мы смогли уверенно встать на путь строительства социализма.

Председательствующий об'являет, что слово просит председатель Всеиндийского совета мира, принимающий участие в работе форума, Д. Чаман Лал. Он — главный обвинитель Международного следственного комитета по расследованию преступлений расизма в ЮАР.

Д. Чаман Лал выражает уверенность, что Международный суд общественности, который начнет работу в Москве 21 сентября, вынесет справедливый приговор и до конца раскроет чудовищную преступную деятельность главы расистского правительства Фервурда.

Секретарь ЦК ВЛКСМ С. Павлов, глава делегации СССР на форуме, приветствовал в начале своего доклада всех делегатов этого «самого представительного собрания в истории международного юношеского движения».

Он подчеркнул, что сейчас соотношение сил на мировой арене коренным образом изменилось в пользу мира и социализма. «Наша эпоха — это эпоха социалистических и национально-освободительных революций, эпоха крушения империализма».

Народы мира, заявил далее глава советской делегации, судят о Советском Союзе не по тому, что говорят о нем враги или фальшивые доброжелатели. Они судят по делам.

Советский Союз всегда помогал борющимся народам. А сейчас, как никогда, возросла помощь СССР национально-освободительному движению.

Мы помогали и будем помогать нашим братьям всем, что у нас есть, в том числе и оружием, если этого потребует помощь. У нас общий враг — империализм.

Империалисты больше всего боятся нашего единства. Они стремятся оторвать молодежь развивающихся стран от их братьев из социалистического лагеря, от прогрессивной молодежи стран капитала. Мы заявляем, что всякая проповедь национального эгоизма, любое противопоставление одного народа другому на деле служат самым коварным замыслам империализма. Тов. Павлов предложил учредить Всемирный фонд солидарности для усиления материальной помощи народам, борющимся за свою независимость и экономическую самостоятельность, а также создать Международный комитет солидарности с борющимися народами португальских колоний.

С. Павлов заявил, что советская делегация предлагает сурово осудить на форуме политику апартеида в Южно-Африканской Республике.

От имени советской делегации С. Павлов призвал форум четко и определенно высказаться за мирное сосуществование государств с различными социальными системами, за мир, разоружение, против угрозы термоядерной войны, за полное прекращение испытаний ядерного оружия, за его запрещение.

18 сентября форум продолжит свою работу.

Б. ЛУКЬЯНОВ,
В. ЧАНТУРИЯ,
З. ХРОМОВА —
корр. ТАСС.

Москва.

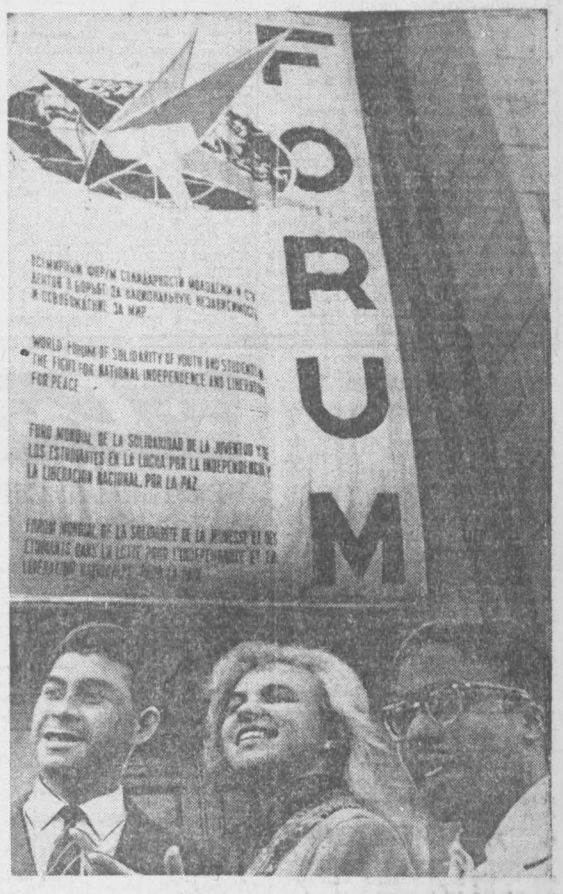

МОСКВА. Всемирный форум молодежи и студентов.

НА СНИМКЕ участники форума (слева направо): Цапата Бусток (Чили), Ольга Богородская (СССР) и Мигуэль Тимотео (Ангола).

Фотохроника ТАСС.

МЕЖДУНАРОДНАЯ ЖИЗНЬ

ПУСТЬ КРЕПНЕТ БРАТСКАЯ ДРУЖБА

Пусть с каждым днем укрепляются и развиваются братская дружба и сотрудничество между народами наших двух стран во имя социализма и мира во всем мире, говорится в телеграмме, которую руководители Демократической Республики Вьетнам товарищи Хо Ши Мин, Ле Зуан, Чыонг Тинь и Фам Ван Донг прислали товарищам Н. С. Хрущеву и А. И. Микояну.

В этой ответной телеграмме на приветственное послание по случаю 19-й годовщины образования Демократической Республики Вьетнам сказано: «В строительстве социализма на севере Вьетнама и в борьбе за мирное об'единение страны наш вьетнамский народ всегда получает горячую поддержку и помощь со стороны советского народа».

Руководители ДРВ выражают советскому народу глубокую признательность за эту помощь и желают советским людям новых побед в строительстве коммунизма.

(ТАСС).

Югославия участвует в работе СЭВ

МОСКВА, 17 сентября. (ТАСС). Новым убедительным свидетельством укрепления экономических и дружеских связей между социалистическими странами является заключение соглашения об участии Югославии в работе некоторых органов СЭВ, заявил в беседе корреспонденту ТАСС Феликс Горски, временный поверенный в делах СФРЮ в СССР.

Народами моей страны будет встречено с большим удовлетворением известие о подписании соглашения, поскольку оно открывает новые горизонты в экономическом сотрудничестве стран —членов СЭВ с Югославией, сказал Феликс Горски.

Феликс Горски сказал, что участие Югославии в сотрудничестве стран — членов СЭВ в области внешней торговли, валютно-финансовых отношений, черной и цветной металлургии и координации научно-технических исследований послужит делу укрепления дружбы и экономического могущества социалистических стран.

Али Сабри прибыл в Узбекистан

ТАШКЕНТ, 17 сентября. (ТАСС). Сегодня во второй половине дня премьер-министр Об'единенной Арабской Республики Али Сабри с супругой и другими гостями из ОАР прибыл из Москвы в Ташкент.

В Ташкентском аэропорту главу правительства дружественной страны тепло встретили Председатель Совета Министров Узбекской ССР Р. Курбанов и другие руководители республики, а также многочисленные представители общественности.

В ВЕНЕСУЭЛЕ НЕСПОКОЙНО

КАРАКАС, 17 сентября. (ТАСС). В Сан-Фелипе, столице венесуэльского штата Аракуи, группа партизан обстреляла полицейскую казарму. Один полицейский убит и один ранен. Эта же группа совершила налет на местную электростанцию. В завязавшейся перестрелке был ранен один полицейский.

В столице Венесуэлы произошла перестрелка между несколькими вооруженными группами и полицией.

Возвращение в Москву президента Индии

В Москву из поездки по Советскому Союзу 17 сентября возвратился президент Республики Индии доктор Сарвапалли Радхакришнан и сопровождающие его лица.

Глава дружественной Индии и его спутники побывали в Ленинграде, Ереване и на Южном берегу Крыма.

На Внуковском аэродроме д-ра Сарвапалли Радхакришнана встретили Председатель Совета Министров РСФСР Г. И. Воронов и другие официальные лица, а также группа советских и индийских журналистов. (ТАСС).

Президент Индии — почетный доктор Московского университета

МОСКВА, 17 сентября. (ТАСС). Президент Индии доктор Сарвапалли Радхакришнан стал почетным доктором философских наук Московского государственного университета. Диплом о присвоении этого звания был вручен ему сегодня во время митинга профессоров и студентов университета.

Вместе с президентом на митинге были заместитель председателя Президиума Верховного Совета СССР Г. С. Дзоценидзе, заместитель министра иностранных дел СССР С. Г. Лапин, посол СССР в Индии И. А. Бенедиктов, посол Индии в СССР Т. Н. Кауль.

В ПЫЛУ ПРЕДВЫБОРНОЙ БОРЬБЫ...

ВАШИНГТОН, 17 сентября. Корреспонденты ТАСС В. Вашедченко и В. Петрусенко передают:

Президентская избирательная кампания в США вступает в завершающую фазу. До дня выборов осталось всего лишь полтора месяца.

Кандидат демократической партии — нынешний президент Л. Джонсон и кандидат республиканской партии—лидер американской реакции сенатор Б. Голдуотер раз'езжают по стране, выступая с предвыборными речами. В выступлениях они высказывают свое отношение к проблемам внешней и внутренней политики США.

Одной из таких проблем является политика США в отношении Республики Куба.

Вчера президент Джонсон направился в гор. Майами (штат Флорида), где он выступил на конференции профсоюза механиков. Майами — гнездо контрреволюционных антикубинских организаций. Отсюда ведется злобная антикубинская пропаганда и направляется диверсионно-подрывная деятельность против острова Свободы. Ожидалось, что именно здесь президент Л. Джонсон воспользуется случаем и изложит свои взгляды на кубинскую проблему.

Как стало известно из сообщений американских газет, в заранее подготовленной речи он действительно намеревался сделать это. Так корреспондентам, сопровождавшим президента, был вручен текст речи Джонсона, в которой высказывались трезвые суждения, свидетельствующие о том, что в Вашингтоне начинают более реалистически оценивать существующее положение вещей.

Президент, в частности, намеревался заявить, что Куба не представляет собой угрозу Соединенным Штатам. (Напомним, что весной этого года председатель сенатской комиссии по иностранным делам сенатор Фулбрайт сделал такое заявление, и оно получило широкую поддержку не только в США, но и за их пределами). Однако, произнося заранее подготовленную речь, Джонсон опустил это заявление.

Неизвестно, чем руководствовался президент, принимая решение опустить эту часть своей речи. Этот шаг президента моментально был использован его противником Б. Голдуотером.

Выступая сегодня в Ноксвилле (штат Теннеси), он обрушился на Джонсона с критикой, заявив, что, взгляды Джонсона в отношении Кубы наносят ущерб Соединенным Штатам. Голдуотер дошел до того, что назвал подготовленную, но не произнесенную часть речи Джонсона «глупым заявлением».

Недавний опрос общественного мнения, проведенный известным американским специалистом в этой области Харрисом, показывает, что 71 процент американцев считают, что Голдуотер выступает за войну против Кубы. Показательно, что такое же число рядовых американцев решительно выступает против военных авантюр в отношении Кубы. Эти взгляды американцев свидетельствуют, что доводы тех, кто пытается доказать, будто бы Куба представляет «угрозу» для США, не принимаются на веру подавляющим большинством американского народа.

Эти настроения и хотел, видимо, отразить в своем выступлении президент Джонсон. И то, что он не сделал этого, дало повод республиканскому кандидату демагогически использовать его нерешительность в своих предвыборных целях.

Нота протеста Кипра против новых агрессивных действий Турции

НЬЮ-ЙОРК, 16 сентября. (ТАСС). Постоянный представитель Кипра при ООН направил председателю Совета Безопасности текст ноты МИД Кипра, врученной 14 сентября турецкому посольству в Никозии.

Министерство иностранных дел Республики Кипр заявляет турецкому правительству самый решительный протест против нового грубого нарушения территориальных вод республики пятью турецкими военными кораблями и одной подводной лодкой, которое произошло ночью 13 сентября. Эти суда были замечены в северных территориальных водах Кипра на расстоянии трех миль от Коккины. МИД Кипра расценивает это нарушение как новый провокационный акт в длинной цепи агрессивных действий, совершенных турецким правительством. Этот акт служит доказательством намерения правительства Турции совершить агрессию против Кипра и является грубым и преднамеренным нарушением резолюции Совета Безопасности по вопросу о Кипре.

ВОЗВРАЩЕНИЕ ЯПОНСКОЙ ДЕЛЕГАЦИИ

ТОКИО, 17 сентября. (ТАСС). Сегодня из поездки в Советский Союз на родину возвратилась делегация депутатов японского парламента во главе с видным деятелем правящей либерально-демократической партии Кэндзи Фукунага.

На аэродроме делегацию встречали посол СССР в Японии В. М. Виноградов, депутаты японского парламента и другие официальные лица, а также журналисты.

Руководители и весь народ Советского Союза горячо желают мира, заявил, выступая на пресс-конференции, глава японской парламентской делегации Кэндзи Фукунага. Это не просто чувства людей. Об этом свидетельствует вся обстановка в Советском Союзе. Советский Союз по-настоящему, серьезно хочет дружить с Японией. Мы почувствовали это по оказанному нам приему.

Тепло отозвался глава делегации о встречах с Н. С. Хрущевым, А. И. Микояном и другими советскими руководителями. Мы, продолжал Фукунага, покрыли в Советском Союзе тысячи километров. Впечатления от масштабов строительства и промышленного развития в Советском Союзе очень глубоки.

Глава японской парламентской делегации выразил мнение, что нынешним обменом парламентскими делегациями сделан новый исторический шаг вперед к поворотному пункту в развитии добрососедских отношений между ними.

Лига цейлонско-советской дружбы — общественная организация, ведущая большую работу. Она публикует материалы о Советском Союзе, достижениях промышленности и сельского хозяйства, расцвете науки и искусства в СССР. В рядах Лиги — наиболее уважаемые на Цейлоне государственные и общественные деятели, ученые, писатели, работники культуры.

НА СНИМКЕ: у здания Лиги цейлонско-советской дружбы в Коломбо.

Фотохроника ТАСС.

КРАТКИЕ СООБЩЕНИЯ

● **По приглашению ЦК Венгерской социалистической рабочей партии в Будапешт прибыла группа работников отделов партийных органов ЦК КПСС во главе с членом Центральной ревизионной комиссии КПСС, первым заместителем заведующего Отделом партийных органов ЦК КПСС П. Ф. Пигалевым.**

● **В Багдаде подписан план культурного сотрудничества между СССР и Ираком на 1964 год.**

● **Из поездки по стране в Софию возвратилась гостящая в Болгарии партийно-правительственная делегация ГДР, возглавляемая первым секретарем ЦК СЕПГ, председателем Государственного совета ГДР Вальтером Ульбрихтом.**

● **Около 30 издательств из Советского Союза представлены на Международной книжной ярмарке, открывшейся во Франкфурте-на-Майне (ФРГ). В ней участвуют 2.300 издательств из 38 стран.**

● **С официальным визитом в Польшу прибыл император Эфиопии Хайле Селассие I. Он будет вести переговоры с председателем Государственного совета и другими видными деятелями ПНР.**

● **По приглашению отдела печати Министерства иностранных дел в ГДР находится группа журналистов, главных редакторов и сотрудников ведущих газет из 32 стран, в том числе из Болгарии, Югославии, Монголии, Польши, Румынии, Советского Союза, Чехословакии, Венгрии, Англии, Франции, США и др. Они примут участие в поездках по республике и ознакомятся с ее достижениями.**

● **Во время строительных работ на одной из улиц Люблина в Польше обнаружен склад боеприпасов, пролежавших под землей 20 лет. Обезврежено 380 немецких артиллерийских снарядов крупного калибра и 100 мин.**

● **В столице Венесуэлы—Каракасе полиция разогнала демонстрацию, участники которой потребовали предоставления амнистии политическим заключенным. Несколько человек арестовано.**

(ТАСС).

Илья ЗЫКОВ

Нынче мы не заметили, как лето перешло в осень, только чуть похолодало ночами. И пришла она щедрая, урожайная, добрая и теплая, обсыпанная орехами и ягодами, — сибирская красавица. Уборочная пора конца лета и начала осени оказалась погожая, знай только успевай убирать, пользуйся золотыми днями!

Конечно, иной раз побрызгивали дожди из синеватых туч, были и будут фронтальные дожди, когда все небо заволакивает серым пологом. Какой же сентябрь без дождей! Дожди подгоняют тех, кто отстал на полях, они напоминают, что осень пришла.

В конце августа осень кралась по земле прохладными ночами, слабыми приморозками, оставляя желтые следы на травах, на теплолюбивых растениях в полях и на огородах.

Сентябрь — месяц переходный от лета к осеннему непогожью. А потому и погода в сентябре бывает весьма переменчивая, даже в течение одних суток. Вот почему все так внимательно прислушиваются к прогнозам погоды, а народная мудрость еще в прошлом создала разные приметы на осеннюю погоду. Особенно приметен день 14 сентября, когда «провожают лето и встречают настоящую осень», каков этот день — такова и осень.

С середины месяца начинается отлет журавлей, уток, куликов. В третьей декаде месяца полетят через наши места с дальнего севера утки, гуси, чайки, казарки, гагары, лебеди. Гуси летят позднее всех, а за ними с севера надвигаются и снегопады. Как говорят, «на хвостах у гусей зима». В осеннем пролете эти птицы редко у нас останавливаются, а если и сделают посадку, то только отдохнуть.

И дикие звери чуют приближение зимы. Иные постепенно готовятся к зимней спячке: заготовляют корма, как некоторые грызуны, или отъедаются, накопляют жир, как медведь, барсук. У многих начинается осенняя линька. Другие в конце месяца начнут свои миграции, перемещения в более благоприятные условия для зимовки, например, марал будет уходить в менее заснеженные места, лось пойдет в тайгу. Но перед этими миграциями у наших копытных животных происходит гон, спаривание, и в лесах слышны крики, рев самцов, происходят их поединки.

Осень вступает в свои права. Тайга, леса по речным долинам, рощи и колки полны даров природы. Поспел кедровый орех, тучи ягод на шиповнике, боярке, калине, рябине, еще много грибов, поспела брусника, поспевает клюква, а сколько разных лекарственных кореньев!

Почти в самом начале сентября начинают разливаться и осенние краски, приходит блестящая полоса в жизни природы, о которой хорошо, вдумчиво сказал поэт:

«Есть в осени первоначальной
Короткая, но дивная пора».

Но этот осенний красочно-солнечный разлив не везде начинается одновременно. В равнинной тайге, в колках и в рощах около селений только кое-где среди листвы появляются золотисто-желтые блики-зайчики, а в горной тайге стоит уже золотая осень. Обширные пространства Алтая, Саян, Кузнецкого Алатау расписаны, как яркие декорации, как картины Кустодиева. Пожалуй, нигде в другом месте нет таких сложных сочетаний, разнообразия и оттенков в осенних красках, как в горной тайге. Разная высота, разное освещение, различны и краски даже у одних деревьев. Листья березы и светло-желтые, и золотые, и червонные, с подпалиной; осина тоже окрасилась по-разному: от тонко-золотистого до красного коралла; как в огне стоят, не сгорая, рябины, в пурпуре черемуха. А вместе с красочными кронами обилие красных, непременно красных, ягод. Не представить, сколько ягод рябины в некоторых местах Горной Шории или по тракту от Макарака к Центральному руднику. Словно природа взяла живые самоцветы и в великой своей щедрости разбросала их кругом, повсюду, где только были лиственные леса, лиственные кустарники.

С середины месяца природа начинает расписывать в осенние цвета равнинную тайгу, колки, перелески, парки, защитные полосы в полях, по железным дорогам. Словно неугасимая заря легла на леса, словно бездымные костры поднялись над колками и рощицами.

И так до конца месяца, а то и с заходом на октябрь.

Падает лист, меньше красок на лесах. Но золотая осень еще не кончается, еще начнет золотеть лиственница. Там, где ее много, например, по Уюпу, оранжевая заря как будто не гаснет ни днем, ни ночью, пока нежная хвоя не свалится на землю. А отдельные лиственницы среди темной хвои стоят, как огромные лисьи хвосты, и далеко-далеко видны, если даже солнце закрылось облаками.

Вот она, золотая осень, когда и сибирский таежный океан блещет, переливается солнечными красками. Короткая бывает золотая осень, обычно с середины сентября до начала октября, и лишь в редкие годы дольше.

Золотой осенью на какое-то время устанавливается ясная погода. И опять днем подогревает, и по небу плывут кучевые облака то большие, как горы, то мелкие, кудрявые, целыми группами, как стая фантастических птиц. Где-нибудь большое кучевое облако с синим основанием прольется дождем, но ненадолго.

А к вечеру небо очищается, темнеет в зените, румянеет на западной стороне горизонта. Заря с густыми красными полосами по верху, с холодком. Ночью будет прохладно, а то и с приморозком. Небо осветится тысячами звезд, поднимутся серебряные ковши небесных Медведиц, осветят высоту Стожары, а к полуночи на юго-восточной стороне появится Орион, а потом заблестит, как бриллиант, яркий двухсветный Сириус.

И осень дорога нам, наша трудовая, щедрая, урожайная осень. В шелесте падающих листьев, в прощальных криках улетающих птиц, в шуме работающих на полях машин, в гомоне людского потока, охватившего широкие поля, так и слышится:

— Осень пришла, не жди, не тяни с уборкой урожая! Сохрани все, что дала наша плодородная земля, возделанная замечательным трудом!

К 150-ЛЕТИЮ СО ДНЯ РОЖДЕНИЯ ЛЕРМОНТОВА.

Портрет Лермонтова работы Горбунова (акварель).
Агентство печати Новости.

Снова Кремер

Давно спортивный мир не слышал о замечательной прыгунье в воду Ингрид Кремер из ГДР. На Олимпиаде в Риме 17-летняя Кремер завоевала две золотые медали. Затем травма колена надолго вывела ее из строя. Но вот лечение окончено, и Кремер снова выступает в соревнованиях. Ее первым официальным стартом после перерыва было выступление на первенстве страны. Ингрид победила в прыжках с вышки, опередив ближайшую соперницу на пять баллов, и в прыжках с трамплина, причем здесь от спортсменки, занявшей второе место, ее отделяло почти 15 (!) баллов.

(АПН).

РАДИО

20 СЕНТЯБРЯ

Первая программа по станции на волне 4,5 м и Кемеровской городской радиосети.

Радиожурнал **«У нас в городе»** (8-20).

Вторая программа (художественное вещание) передается на волне 4,3 м с 15 до 24 часов.

ТЕЛЕВИДЕНИЕ

20 СЕНТЯБРЯ

Для малышей. «Два волшебника» (17-00). **Для школьников. «Братья Комаровы», «Космонавт №...»** — короткометражные художественные фильмы (17-20). Концерт художественной самодеятельности (18-35). **«Пермская государственная художественная галерея»** — телеочерк (19-35). Воскресный репортаж (20-05). «Живые и мертвые» — художественный фильм, 2-я серия (20-25). **Эстрадный концерт** (22-05).

ЧЕМПИОНАТ СТРАНЫ ПО ФУТБОЛУ

Два матча были сыграны 17 сентября в первой группе класса «А».

«Кайрат» (Алма-Ата) — «Торпедо» (Кутаиси) — 2:0, ЦСКА — «Динамо» (Минск) — 0:0.

Результаты матчей чемпионата страны среди команд второй группы класса «А», оспаривающих места с 15 по 27-е: «Динамо» (Ленинград) — «Уралмаш» (Свердловск) — 3:2, СКА (Новосибирск) — «Трактор» (Волгоград) — 0:0, «Волга» (Калинин) — «Алга» (Фрунзе) — 1:0, «Динамо» (Таллин) — «Энергетик» (Душанбе) — 0:1.

(ТАСС).

У ШТАНГИСТОВ «ТРУДА»

Лично-командное первенство спортивного общества «Труд» оспаривали штангисты Киселевска, Новокузнецка, Прокопьевска и Белова. Приз не изменил своей прописки. Он снова оставлен у тяжелоатлетов Киселевска. А точнее — у штангистов шахты № 4-6.

Звание чемпионов «Труда» в порядке весовых категорий завоевали А. Карташев (Новокузнецк), Б. Некрасов (Кемерово), Г. Шмаков (Прокопьевск), А. Коржов, Г. Яценко (Киселевск), В. Банков (Кемерово), И. Кривов (Новокузнецк), А. Никифоровский, Н. Малинин (Киселевск).

25—29 сентября сборная команда Кузбасса выступит на зональном первенстве в Прокопьевске.

К. ФИЛИППОВ.

ВЫБОР СДЕЛАН

Большую тревогу у организаторов Олимпиады вызвала проблема организации телефонной связи. Для бесперебойного обслуживания Олимпийской деревни и спортивных сооружений не доставало 200 телефонисток. На эти места претендовало более 4 тысяч девушек, которых привлекал хороший заработок и возможность в течение 4 месяцев изучать английский язык. После предварительного собеседования число кандидаток сократилось до 1.300. Языковый и общеобразовательный экзамен отсеял еще тысячу претенденток. Наконец из числа оставшихся 300 девушек были отобраны 200 лучших.

(АПН).

Кап-кап-кап-кап... Каплет дождик. Через крышу — в коммунальную квартиру. Каплет долго и настойчиво.

И вот из кабинета начальника ЖКО несется воинственный и мужественный призыв: «Кап!..».

— Р-р-емонт! — подхватывают раскатистым басом прорабы и десятники.

Дело завертелось. Месяца не прошло, как авторитетная комиссия пришла к заключению, что дыры действительно есть. Составили, обмозговали, утрясли и завердили смету.

И снова из кабинета начальника ЖКО раздался воинственный клич: «Пер!..»

— ...Селяйсь! — подхватила рота десятников и прорабов и, как скоростную эстафету, донесла его до перепуганных жильцов.

Жильцы взмолились:

— Помилуйте, куда?

— Куда хошь! — рявкнула рота. — Завтра ломать начнем!

Что тут было! Поплыли в воздухе баюкаемые на руках чемоданы и узлы, кровати и диваны... Трещали по швам от перегрузки стайки и курятники. К концу дня переселенцы утерли на лицах пот.

Пять дней и ночей коротали они в стайках и курятниках. Пять дней не появлялись на об'екте ремонтники.

На исходе недели переселенцы делегацией пошли об'ясняться с самим М. А. Плаксиным, заместителем начальника шахты имени Кирова по строительству.

— Марк Афанасьевич, так мы переселились, ждем.

— Чего ждете?

— Ремонта.

— Какого ремонта?

— Капитального.

— Ка-пи-таль-но-го? Первый раз слышу... Кто велел переселяться?

— Десятник.

— Какой десятник?

— Курц.

— Разыскать и подать сюда Курца! — буркнул Плаксин в оба телефона сразу.

Связь сработала молниеносно. Через каких-то десять минут донельзя перепуганный Курц предстал перед замом.

— Ты, Курц, велел переселяться? — и зам. кивнул в сторону делегации.

— Мне так Черников приказал, — промямлил Курц.

Еще через десять минут рядом с десятником стоял начальник ЖКО шахты Черников.

— В чем дело, Черников? — и зам. стал похож на влюбленного отца, который журит любимого сына.

— «Кап», Марк Афанасьевич.

— А где «кап», дорогой?

— Калинина, 8.

— Люди выселены? Смету составили? Бригаду подобрали? Когда ломать начнете? — единым духом, словно пулеметную очередь, выпалил Плаксин.

— Выселил! Составил! Подобрал! Завтра! — захлебнулся Черников.

— А что ж вы, дорогие товарищи, от работы меня по пустякам отрываете? — и Марк Афанасьевич пошел в наступление. Один. Против целой делегации: — Все в ажуре! Завтра нагрянут!

И ремонтники действительно нагрянули. С пилами и топорами, с кирками и лопатами. Вид у них был самый воинственный.

В момент они снесли с лица земли крыльцо дома и... ушли на обед.

Обедали два дня.

На четвертый за сорок минут пятнадцать секунд разломали лестничную площадку и... ушли на обед. Опять на три дня.

Последующие два дня ремонтники загорали на об'екте. В прямом (в трусах) и в переносном (не было гвоздей и леса) смысле.

...Прошло еще две недели, и дом был разворочен по всем статьям капремонта — от крыши до подземных коммуникаций.

Глянуть на дело рук подчиненных своих прибыл Черников. Разгневался:

— Кто ломать приказнул? Кто делать теперь будет?

— Неужто так и оставите? — переполошились жильцы.

— Крыльцо сделаем, лестницу тоже. Дыры залатаем.

— А покраска? — осторожно напомнили жильцы.

— Гвоздей нет, — ответил Черников. — Краски тоже. И олифы тоже. Кто желает покраситься — гони материал.

— А водопровод?

— Чего захотели! — И, видя, что зарвался, начальник ЖКО сменил гнев на милость: — Кранов нет. Раковин тоже. За свой счет — пожалуйста.

...И опять делегация жильцов идет к самому Марку Афанасьевичу. Он на манер Черникова вводит их в курс дела относительно гвоздей, олифы, краски, раковин, кранов...

Вот тебе и **кап**, вот тебе и **ре**, вот тебе и **монт**.

В. КУЗНЕЦОВ.

г. Ленинск-Кузнецкий
ред. газеты. «Знамя труда».

ОПЕРАЦИЯ НА ПОЗВОНОЧНИКЕ

С 1950 года сотрудник Ставропольского медицинского института хирург Михаил Макаров разрабатывает свой метод радикального лечения горба. Суть метода — в хирургическом удалении разрушенных позвонков.

После удаления разрушенных позвонков позвоночник распрямляется и фиксируется костными пластинами. На этом лечение не заканчивается. По окончании операции больные лежат на спине. Их поддерживает специальная полотняная петля под лопатками.

После удаления больных позвонков становятся лишними некоторые ребра, которые тоже по усмотрению хирурга могут удаляться. Иногда, стараясь придать окончательную стройность фигуре, особенно женской, Михаил Макаров убирает двенадцатые ребра, которые портят талию.

— После выпрямления позвоночника, — говорит Михаил Макаров, — мозг вправляется в спинномозговой канал. В процессе выздоровления, который длится после операции месяц—полтора, мозг сокращается в длине и принимает соответствующие размеры.

(АПН).

Редактор
Н. Я. ТРОИЦКИЙ.

СЕГОДНЯ в КИНО

Кинотеатр «МОСКВА».
1. Широкоэкранный художественный фильм ДНЕВНИК ПАНИ ГАНКИ (10, 12, 2, 4, 6, 8, 10 — дети до 16 лет не допускаются). 2. «СИБИРЬ НА ЭКРАНЕ» № 26. СМОТРИ, ВИДНА ДОРОГА (10, 2 — для детей; 12, 4, 6, 8, 10).

Кинотеатр «КОСМОС».
1. «НОВОСТИ ДНЯ» № 29. Новый венгерский художественный фильм ФОТО ХАБЕРА (10, 12, 2, 4, 6, 8, 10). В ПЛАМЕНИ И СЛАВЕ (к 10-часовому сеансу). 2. АНДРЕЙКА (9-30, 11-30, 1-30 — для детей). ФОТО ХАБЕРА (3-30, 5-30, 7-30, 9-30).

Кинотеатр «ПИОНЕР».
МЕНЯ ЗОВУТ КОЖА (9-30, 11-20, 1-10, 3). ШАХСЕНЕМ И ГАРИБ (4-40, 6-20, 8, 9-30).

Кинотеатр «ОКТЯБРЬ».
КОРОЛЬ ШУМАВЫ (9, 11, 5-20, 7-30). ТУДОР, 2-я серия (1-30, 3-20, 9-30).

Кинотеатр «МЕТАЛЛУРГ».
ЛЮБИМЧИК КОМАНДИРА (10, 12, 2, 4, 5-50, 7-40, 9-30).

Кинотеатр «ПРОГРЕСС».
ДЕНЬ СЧАСТЬЯ (10, 12, 2, 4, 5-50, 7-40, 10).

Кинотеатр «ЛУЧ».
СОРОК МИНУТ ДО РАССВЕТА (10, 2, 4, 8). НЕИЗВЕСТНАЯ ЖЕНЩИНА (12, 6, 10).

Кинотеатр «КОМСОМОЛЕЦ».
ДИТЯ ДУНАЯ (6, 8, 10).

Дворец культуры СТРОИТЕЛЕЙ.
ОБМАНУТЫЕ ОБМАНЩИКИ (5, 7, 9).

Дом культуры ШАХТЕРОВ.
Широкоэкранный фильм ТУДОР, 1-я серия (3, 5-20, 7-15).

Дом культуры ХИМКОМБИНАТА.
АЛЬМАНАХ «ЮНОСТЬ» (1, 3, 5, 7, 9).

Клуб КОКСОХИМЗАВОДА.
БЕЛЫЙ КАРАВАН (3, 5, 7, 9).

Клуб ГРЭС.
СТУК ПОЧТАЛЬОНА (3, 5, 7, 9). ДОРОГИ ПЯТОГО КОНТИНЕНТА (к 9-часовому сеансу).

Клуб АВТОМОБИЛИСТОВ.
МАКСИМ ПЕРЕПЕЛИЦА (5-20, 7). ТРАГИЧЕСКАЯ ОХОТА (9).

Клуб ЮЖНОГО ПОСЕЛКА.
РОМЕО, МОЙ СОСЕД (5, 7, 9).

КЕМЕРОВСКИЙ ГОРПРОМТОРГ
ИМЕЕТ В НАЛИЧИИ И МОЖЕТ ПРОДАТЬ
ПО БЕЗНАЛИЧНОМУ РАСЧЕТУ
предприятиям и организациям области

Портреты, знамена, картины на полотне в большом выборе разных размеров.

Спешите приобрести портреты, картины, знамена к празднику Октября.

За справками обращаться: г. Кемерово, ул. Красноармейская, 59. Тел. 5-54-18, 5-52-91.

Кемеровский горпромторг производит торговлю керосином на рынке в районе поселка Дружба по воскресеньям с 10 до 17 часов.

ТРЕБУЮТСЯ:

КЕМЕРОВСКОЙ БАЗЕ «РОСТОРГОДЕЖДА» срочно — **дипломированные кочегары, зольщики, электрик, слесарь-сантехник** (для работы в районе нового мясокомбината).

Адрес: 2-й участок АТЗ, база «Росторгодежда».

СМУ «КУЗБАССПЕЦЭНЕРГОМОНТАЖ» для работы на Кемеровской ТЭЦ — **инженер-экономист, арматурщики, плотники-бетонщики, разнорабочие.**

Обращаться: г. Кемерово, Кировский район, СМУ Кемеровской ТЭЦ, в отдел кадров.

Внимание торгующих организаций!

К ОСЕННЕМУ СЕЗОНУ

ПОПОЛНИЛСЯ АССОРТИМЕНТ МОДНЫХ ШЕРСТЯНЫХ ТКАНЕЙ В ШИРОКОЙ ГАММЕ ЦВЕТОВ ДЛЯ ДЕМИСЕЗОННЫХ И ЗИМНИХ ПАЛЬТО, КОСТЮМОВ И ДЕТСКОЙ ОДЕЖДЫ.

НА ОПТОВЫХ БАЗАХ РОСТЕКСТИЛЬТОРГА ИМЕЕТСЯ ТАКЖЕ БОЛЬШОЙ ВЫБОР ЛЬНЯНЫХ СКАТЕРТЕЙ, САЛФЕТОК И ТКАНЕЙ ДЛЯ ПОСТЕЛЬНОГО БЕЛЬЯ.

Ростекстильторг
Министерства торговли РСФСР.

Ростекстильторг

КЕМЕРОВСКИЙ ГОРПЛОДООВОЩТОРГ
ЗАКУПАЕТ ОТ НАСЕЛЕНИЯ
ЛУК-РЕПКУ СТАНДАРТНЫЙ
по цене 30 копеек за килограмм.

Приемные пункты: склад № 5 по улице Станционной, 3 в Центральном районе; склад № 6 на 3-м Особом в Кировском районе.

Все райпотребсоюзы и потребительские общества
ЗАКУПАЮТ У НАСЕЛЕНИЯ
КАРТОФЕЛЬ
по цене восемь копеек за килограмм, а при доставке на станцию и погрузке в вагон — девять копеек за килограмм.

Приемные пункты: в г. Кемерове: по ул. Вокзальной, 111-а и на ст. Ишаново.

ВНИМАНИЮ ПОКУПАТЕЛЕЙ!

Магазин «Буревестник» продает в кредит: двигатели к мотоциклам К-175, К-58, двигатели к автомобилям «победа» и «москвич», цилиндры к мотоциклу ИЖ-56 и велосипеды, мотовелосипеды, куртки для мотоциклистов.

Адрес магазина: г. Кемерово, ул. Красная, 19.

Институт
КузНИИШахтострой
ПРИГЛАШАЕТ

горных инженеров-шахтостроителей, имеющих опыт работы по проходке шахтных стволов, на должность старшего научного сотрудника и научного сотрудника.

Адрес: г. Кемерово, Рудничный район, здание горного института. Тел. 96-318.

ТРЕБУЮТСЯ:

ОБЛАСТНОЙ КОНТОРЕ «ГЛАВВТОРСЫРЬЕ» — бухгалтер-ревизор.

Обращаться: г. Кемерово, ул. Рудничная, 11. Тел. 3-30-72.

ПЕРВОМУ ГОРПИЩЕТОРГУ — грузчики и сторожа.

Обращаться: г. Кемерово, ул. Красноармейская, 59, в отдел кадров.

Вниманию покупателей!

С 20 СЕНТЯБРЯ ПО 1 ОКТЯБРЯ
МАГАЗИН № 1 ОРСА ТРЕСТА «КЕМЕРОВОУГОЛЬ»
ПРОВОДИТ ВЫСТАВКУ-ПРОДАЖУ
ДЕТСКОЙ ИГРУШКИ,
ХУДОЖЕСТВЕННЫХ ИЗДЕЛИЙ И ЖИВОПИСИ.

На выставке-продаже будет представлен широкий выбор репродукций с картин русских художников, эстампов, натюрмортов и других произведений.

Здесь же в широком выборе будут демонстрироваться радиолы, приемники различных марок и заводов-изготовителей.

Товары на выставке-продаже вы сможете купить за наличный расчет и в кредит с рассрочкой платежа до одного года.

Магазин работает с 11 до 19 часов, перерыв с 14 до 15 часов.

Адрес магазина: Рудничный район. Тел. 1-81. Трамвай № 3, остановка Рудник.

ПРИГЛАШАЕМ ПОСЕТИТЬ ВЫСТАВКУ-ПРОДАЖУ!

Овощные магазины орса «Кемеровоуголь»
ПРОДАЮТ СОЛЕНЫЕ И СВЕЖИЕ ОВОЩИ
В ТАРЕ МАГАЗИНА.

Доставка на дом — транспортом орса, бесплатно.

За справками обращаться в овощные магазины и торговый отдел. Телефон 5-71.

Требуются:

ФИЛИАЛУ ИНСТИТУТА АЛТАИГИПРОСЕЛЬХОЗСТРОЙ — инженеры и техники-строители, механики, электрики, сантехники, архитекторы, топографы, землеустроители, гидротехники, сметчики, руководитель группы сантехников (оклад 140 руб.), **главный специалист теплотехник, главный специалист конструктор** (оклады 190 рублей).

Обращаться: г. Кемерово, Советский проспект, 71. Тел. 2-20-24.

КЕМЕРОВСКОМУ ХОЛОДИЛЬНИКУ «Росмясорыбторга»—**кладовщики, товароведы, технологи, бухгалтеры, ветврач, электромонтеры, слесари КИП, электрогазосварщик.**

Обращаться: ул. Вокзальная, 133.

МЕХКОЛОННЕ № 24 для работы на строительстве высоковольтных электролиний в район гг. Междуреченска — Мыски — **крановщики, трактористы, электрики, землекопы, плотники, бетонщики.**

Обращаться: г. Белово, ул. Розы Люксембург, 34-б.

ЗАВКОМУ КЕМЕРОВСКОГО КОКСОХИМЗАВОДА — руководители танцевального коллектива.

Обращаться: клуб коксохимзавода (Притомский участок).

СТРОЙУПРАВЛЕНИЮ № 6 треста «Кемеровожилстрой» на постоянную работу — **жестянщики, каменщики, дипломированные газоэлектросварщики.** Оплата труда сдельно-премиальная. Одинокие обеспечиваются общежитием.

Обращаться: г. Кемерово, ул. 9-е января, 5, в отдел кадров.

НОВО-КЕМЕРОВСКОМУ ХИМКОМБИНАТУ — электромонтеры, слесари КИП, слесари, токари, формовщики, сцепщики; на временную работу — **бухгалтер-расчетчик** и **оператор** в машиносчетное бюро.

Похищенные штампы: угловой и о принятии и увольнении Кемеровской реалбазы хлебопродуктов **считать недействительными.**

АДРЕС РЕДАКЦИИ И ИЗДАТЕЛЬСТВА: г. Кемерово, ул. Трудовая, 64 **ТЕЛЕФОНЫ:** редактора 6-61-54, заместителей редактора 6-70-82 и 6-65-74, приемная 6-69-74, ответственного секретаря 6-68-81, зам. ответственного секретаря 6-65-63, отделов редакции: промышленного производства и партийной жизни 6-69-44 и 6-61-83, сельскохозяйственного производства и партийной жизни 6-63-02 и 6-67-82, идеологического 6-66-73 и 6-62-01, советского строительства и быта 6-64-84, строительного 6-67-46, отдела писем и рабселькоров 6-60-72, информации и спорта 6-62-37, общественной приемной 6-66-52, отдела об'явлений и бухгалтерии 6-68-72, фотокорреспондента 6-69-74, директора типографии 5-59-46.

2

ОП06373. Типография «Кузбасс» управления по печати. Тираж 155.000 экз. Заказ № 7574.