Кемеровская областная библиотека
ГАЗЕТНО-ЖУРНАЛЬНЫЙ ФОНД

ПРОЛЕТАРИИ ВСЕХ СТРАН, СОЕДИНЯЙТЕСЬ!

КУЗБАСС

ОРГАН КЕМЕРОВСКИХ ПРОМЫШЛЕННОГО И СЕЛЬСКОГО ОБКОМОВ КПСС, ОБЛАСТНЫХ ПРОМЫШЛЕННОГО И СЕЛЬСКОГО СОВЕТОВ ДЕПУТАТОВ ТРУДЯЩИХСЯ

№ 221 (11277).
Пятница,
18 сентября
1964 г.

Год издания 43-й
Цена 2 коп.

УЧАСТНИКАМ ВСЕМИРНОГО ФОРУМА СОЛИДАРНОСТИ МОЛОДЕЖИ И СТУДЕНТОВ В БОРЬБЕ ЗА НАЦИОНАЛЬНУЮ НЕЗАВИСИМОСТЬ И ОСВОБОЖДЕНИЕ, ЗА МИР

Уважаемые друзья! Товарищи!

Передаю вам, представителям демократической, прогрессивной молодежи всей Земли, собравшимся в Москве на Всемирный форум, горячий привет от правительства Советского Союза, от всего советского народа и от себя лично. Желаю вашему форуму дружной и плодотворной работы, больших успехов в сплочении сил молодежи на решительную борьбу против империализма, за окончательное уничтожение колониализма во всех его формах и проявлениях.

Уверен, что ваш форум вызовет прилив новых сил в рядах молодежи и студентов, активно борющихся за свободу и социальный прогресс всех народов, за мир. Радостно видеть, как смело и уверенно шагает молодежь в первых рядах великой армии борцов за лучшее будущее человечества, успешно продолжает священное дело, за которое боролись и отдавали свои жизни лучшие сыны и дочери многих поколений.

Борьба народов против империализма, за национальное и социальное освобождение — это великое и справедливое движение современности. В ходе этой борьбы коренным образом преобразуется облик нашей планеты. Все больше на карте мира появляется государств, где люди труда, освобождаясь от тисков империализма, приступают к строительству новой жизни. Имена молодых героев, отважно сражающихся за свободу и независимость своих народов, никогда не изгладятся из человеческой памяти. Они навсегда войдут в историю борьбы обездоленных и угнетенных за новую, достойную человека жизнь.

Международный империализм — наш общий враг. Борьба против этого злобного и все еще весьма сильного врага мира и прогресса, против угрозы войны требует всемерного укрепления интернациональной солидарности, об'единения всех революционных, всех миролюбивых и прогрессивных людей, независимо от цвета их кожи, национальной принадлежности, политических и религиозных воззрений.

Колониальный строй рушится, он изжил себя. Но не следует ожидать, что он развалится сам, без борьбы. Надо, чтобы народы сплачивались и вели активную борьбу, пока колониализм не будет полностью уничтожен. В этой справедливой борьбе народы применяют различные средства. И, если колонизаторы не уходят, народы применяют силу против колонизаторов, которые не понимают других доводов.

Наши симпатии на стороне тех, кто борется за свою свободу и независимость. Мы оказывали и будем оказывать решительную поддержку народам, которые ведут священную борьбу против колонизаторов и империалистов.

Гнев и натиск народов сокрушают бастионы колониализма, вынуждают империалистов отступать, прикрывать свой хищный облик, всячески изворачиваться. Неоколониализм приходит уже не в виде надсмотрщика с бичом и револьвером, а чаще всего в дипломатическом фраке, с толстой чековой книжкой в кармане и с предложением «добрых услуг». На деле неоколониализм преследует все те же ненавистные народам цели, стремится к экономическому и политическому закабалению освободившихся государств.

В попытках разобщить народы, ослабить единство фронта демократии и прогресса империализм использует расизм и буржуазный национализм. Молодежь не должна позволить сбить себя с толку всякого рода измышлениями о превосходстве одних рас или народов над другими.

Мы, советские люди, — интернационалисты. Со всей силой мы подчеркиваем: подлинные друзья освободившихся и борющихся народов — это люди труда всей Земли. Эти друзья не оставят в беде народы, поднявшиеся на священную освободительную битву. В первых рядах таких друзей стоят народы стран социализма, международное рабочее движение.

Народ нашей страны первым сбросил с себя цепи капитализма. Первым в мире он прошел неизведанный путь строительства новой жизни. Этот путь не был усыпан розами. Мы прошли через нищету и разруху, через опустошительные войны. Вот почему мы особенно хорошо понимаем проблемы, вставшие перед борющимися за свое освобождение и уже освободившимися народами. И не только понимаем, но и всемерно помогаем им решить эти проблемы, отстоять свою свободу, завоевать экономическую самостоятельность, идти вперед по пути национального возрождения и социального прогресса.

Советский Союз и впредь будет делать все от него зависящее, чтобы окончательно уничтожить остатки колониализма, помочь освободившимся народам построить новую жизнь. Никогда империалистам не удастся реставрировать преступные колониальные порядки!

Не сомневаюсь, что задачи борьбы за мир займут важное место в работе вашего форума. Предотвращение термоядерной войны, укрепление мира между народами, всеобщее и полное разоружение — наиболее неотложные проблемы, волнующие все народы, все человечество. Добиться решения этих проблем можно не благими пожеланиями и разговорами, а только мужественной, самоотверженной борьбой народов против империализма, милитаризма, против атомных маньяков. Молодежь призвана внести огромный вклад в эту борьбу и тем самым обеспечить лучшее будущее для своих народов, для себя, для осуществления своих самых светлых идеалов.

Дорогие друзья! Сила вашего форума, как и всего мирового демократического молодежного и студенческого движения — в сплоченности и единстве. Ни одно массовое международное движение не сможет добиться решающих успехов в борьбе, если оно не будет единым. Только сплотив усилия всех народов, всех людей доброй воли, всей прогрессивно мыслящей молодежи, можно добиться окончательной ликвидации позорной системы колониализма, завоевать подлинную свободу и мир на Земле.

Позвольте выразить уверенность, что Всемирный форум солидарности молодежи и студентов окажется на высоте своих ответственных задач.

Пусть день ото дня мужает и крепнет армия молодых борцов за свободу и независимость народов, за мир и социальный прогресс!

Да здравствует солидарность демократической молодежи всей Земли!

Да здравствует мир и дружба между народами!

Н. ХРУЩЕВ.

16 сентября 1964 года.

ПЕРЕГОВОРЫ Н. С. ХРУЩЕВА С ПРЕМЬЕР-МИНИСТРОМ ОАР АЛИ САБРИ

16 сентября в Кремле Председатель Совета Министров СССР Н. С. Хрущев имел встречу с находящимся в Советском Союзе с официальным визитом премьер-министром Об'единенной Арабской Республики господином Али Сабри, который передал Н. С. Хрущеву братское послание президента Гамаль Абдель Насера.

В состоявшихся во время этой встречи переговорах, проходивших в атмосфере дружбы и взаимного понимания, обсуждались вопросы дальнейшего развития всестороннего сотрудничества между Советским Союзом и Об'единенной Арабской Республикой. Председатель Совета Министров СССР и премьер-министр ОАР обменялись мнениями по актуальным международным проблемам, представляющим интерес для обеих стран.

Со стороны ОАР в переговорах участвовали: заместитель премьер-министра по вопросам промышленности и минеральных ресурсов д-р Азиз Сидки, заместитель премьер-министра по вопросам сельского хозяйства и ирригации Абдель Мохсен Абу ан-Нур, министр легкой промышленности Амин Хельми Камель, посол ОАР в СССР Мохаммед М. Галеб, директор исследовательского департамента МИД ОАР, посол Мустафа Муртаги и другие официальные лица.

С советской стороны в переговорах приняли участие: первый заместитель Председателя Совета Министров СССР Д. Ф. Устинов, председатель Государственного комитета Совета Министров СССР по внешним экономическим связям С. А. Скачков, министры СССР Е. Е. Алексеевский и Н. А. Тихонов, заместитель министра иностранных дел СССР С. Г. Лапин, заместитель председателя Государственного производственного комитета по энергетике и электрификации СССР А. И. Савиных, посол СССР в ОАР В. Я. Ерофеев и заведующий отделом стран Ближнего Востока МИД СССР А. Д. Щиборин.

(ТАСС).

РАВНЕНИЕ НА СОВХОЗ «СТУПИШИНСКИЙ», ЗАВЕРШИВШИЙ ВСПАШКУ ЗЯБИ!

ДНЕВНИК ЖАТВЫ

На 16 сентября совхозы и колхозы области сдали хлеба государству 14.145.900 пудов — 68,8 проц., семян засыпали 245.600 тонн — 79,3 проц. к плану. Обмолочено зерновых 809.600 га — 87,6 проц., поднято зяби 425.600 га — 38,6 проц., заложено силоса 1.788.800 тонн — 59,4 проц. к плану. Картофеля выкопано 13.617 га, солома убрана с 327.300 гектаров.

По производственным управлениям хлебозаготовки, засыпка семян и основные полевые работы характеризуются следующими данными (в первой колонке — проц. выполнения плана хлебозаготовок, во второй — засыпки семян, в третьей — обмолота, в четвертой — вспашки зяби):

Беловское	71,9	78,2	100,0	40,9
Кемеровск.	76,8	89,6	82,2	32,9
Л.-Кузнец.	71,0	72,6	89,2	39,3
Мариинск.	71,2	72,8	83,7	35,1
Новокузн.	67,4	77,9	94,5	42,0
Промышл.	72,0	79,0	94,0	32,8
Тяжинское	49,1	79,6	85,1	46,8
Юргинское	70,9	79,4	91,1	42,1
Яйское	66,6	77,8	69,3	38,1

Жатва близится к концу. Осталось убрать 113 тыс. га зерновых, 12 тыс. га кукурузы и 12 тыс. гектаров картофеля. Стоят исключительно погожие дни. Надо спешить, чтобы до 20 сентября покончить с уборкой хлебов и не уйти с копкой картофеля в непогоду. Спешить надо и для того, чтобы высвободить все тракторы для взмета зяби.

В отчетные сутки зяби вспахано 26.400 гектаров. Это на 1.300 га больше, чем в предыдущие сутки. Прибавка есть. Но в создавшихся условиях незначительная. Суточная выработка на пахоте сейчас должна быть удвоена.

Сейчас самое лучшее время для доведения семян до посевных кондиций и засыпки их на хранение. Однако во многих хозяйствах упускают это время. Особенно отстают Ленинск-Кузнецкое и Мариинское управления. Да и остальным требуется ускорить окончание этой работы. Тем более, что зерна, в том числе и семенного, на токах скопилось очень много. До наступления непогоды его надо отработать и ссыпать в закрома.

Отстает область и с выполнением плана хлебозаготовок. Для этого нет никаких об'ективных причин. Зерна много, дороги сухие. Дело только за расторопностью тех, кто работает на токах, за хорошей организацией работы шоферов.

ГОДОВОЙ ПЛАН—ДОСРОЧНО

На центральной усадьбе совхоза «Барановский» состоялось собрание по подведению итогов соревнования животноводов. Поработали неплохо — государству продано сверх задания 230 центнеров молока.

Первенство собравшиеся единодушно присудили бригаде тов. Козинова. Надой по этой бригаде самый высокий — 9 кг молока от коровы в день. А доярки Н. Чистова и Н. Ладанова получают молока более 10 кг от коровы.

Дирекция совхоза наградила многих передовиков Почетными грамотами и денежными премиями. Животноводы обязались досрочно завершить выполнение годового плана по производству и продаже государству молока и мяса.

В. ШАРДАКОВ.

Кемеровское управление.

ИДЕТ ХЛЕБ АЛТАЯ

БАРНАУЛ, 16 сентября. *(Корр. ТАСС).* Сегодняшний день стал днем победного финиша ребрихинских земледельцев. Первыми среди производственных управлений Алтая они рапортовали о выполнении плана. Государству продано семь миллионов пудов зерна.

Сельскому обкому КПСС и облисполкому

Дирекция, партком, рабочком и комитет ВЛКСМ совхоза «Ступишинский» с удовлетворением докладывают, что коллектив механизаторов с честью выполнил свое обязательство — 15 сентября закончил вспашку зяби под весь яровой клин будущего года на площади 9.500 гектаров.

Коллектив совхоза считает, что ранняя зябь — это основа высокого урожая в будущем году. Свою скромную трудовую победу он посвящает предстоящему Пленуму ЦК КПСС и 47-й годовщине Великого Октября.

Директор совхоза **ЛОМОВ**, секретарь парткома **АГЕЕВ**, председатель рабочкома **КИСЕЛЕВ**, секретарь комитета ВЛКСМ **ДУКА**.

ЗЯБЬ ПОДНЯТА!

Механизаторы Ступишинского совхоза Тяжинского управления сдержали свое слово: 8 сентября закончен обмолот, 15 — взмет зяби. Государству сдано 120 тысяч пудов хлеба.

Кто был две-три недели назад на полях Ступишинского совхоза, видел настоящий штурм. Группы комбайнов валили хлеб в валки, следом — обмолот, скирдование соломы, взмет зяби. Ни один агрегат не работал в одиночку. Всюду групповой метод. Во главе каждой группы — опытный комбайнер-коммунист. На виду у всех лучше познается человек, его способности. Тут никто не захочет отставать от товарища, а если потребуется помощь — он получит ее сразу, на полосе. Отсюда — слаженность, высокое качество, хорошее техническое обслуживание. И, конечно, безостановочная работа машин.

Прославили себя трудом комбайнеры из групп Ильи Малеева, Александра Сурикова, Василия Жилина и других. Ни один из них не уходил с поля, не выполнив сменного задания. А комбайнеры Степан Малеев и Михаил Козлов убирали по 26—28 гектаров, это почти три нормы. В совхозе нет комбайнера, не выполнившего сезонного задания. У всех на счету по 350—400 гектаров.

И вот теперь хлеб под крышей. Сушится, очищается, отправляется на хлебоприемный пункт. В закрома Родины ступишинцы уже засыпали свыше 120 тысяч пудов хлеба.

Но это была борьба за урожай нынешний. А как с будущим? Коллектив Ступишинского совхоза выступил с инициативой закончить взмет зяби к 15 сентября. Пахота здесь началась в разгар уборочной страды. Трудно было. Основная техника работала на жатве. И все же 120—150 гектаров поднималось каждые сутки. Только августовской зяби было вспахано 3.900 гектаров. Восьмого сентября закончен обмолот, и все механизаторы поднялись на штурм второго рубежа осени. С восьмого сентября работало круглосуточно 30 пахотных агрегатов, потом вышло еще три ДТ и около десятка «Беларусей». Как день — так прибавлялось 300—400 гектаров. И вот 15 сентября братья Николай и Михаил Жаровы, Николай Досаев и Федор Бондаревич прошли последнюю борозду. Зябь на всех 9.500 гектарах поднята!

Сельский обком КПСС и облисполком тепло поздравили коллектив совхоза «Ступишинский» с выполнением принятых обязательств.

П. МЕДОВ,
корр. «Кузбасса».

ДОСКА ПОЧЕТА

По представлению партийных комитетов и производственных управлений заносятся на областную Доску почета передовики уборки урожая:

ЛИХАЧЕВ Е. В. — комбайнер совхоза «Моховский» Беловского управления, выполнивший пятидневное задание на косовице зерновых на 190 проц.

МАКАРОВ Г. М. — комбайнер этого же совхоза, выполнивший пятидневное задание на обмолоте хлеба из валков на 175 проц.

ШИТЯЕВ Н. П. — машинист безлафетной жатки совхоза «Уньгинский» Кемеровского управления, выполнивший пятидневное задание на косовице зерновых на 266 проц.

ШИТЯЕВ А. П. — машинист безлафетной жатки этого же совхоза, выполнивший пятидневное задание на косовице зерновых на 233 проц.

ДАВЫДЕНКО И. Р. — комбайнер этого же совхоза, выполнивший пятидневное задание на обмолоте хлеба из валков на 180 проц.

ВЕРЕСОВ В. А. — машинист жатки совхоза «Силинский» Кемеровского управления, выполнивший пятидневное задание на косовице зерновых на 200 проц.

РЯБУШЕВ И. Д. — комбайнер этого же совхоза, выполнивший пятидневное задание на обмолоте хлеба из валков на 150 проц.

Второй Всесоюзный смотр качества строительства

По решению Госстроя СССР, ЦК ВЛКСМ, ЦК профсоюза рабочих строительства и промышленности стройматериалов, президиума Всесоюзного Совета НТО и правления Союза архитекторов СССР с 1 августа 1964 г. по 1 января 1965 года в строительных, проектных и научно-исследовательских организациях, на предприятиях промышленности стройматериалов проводится Всесоюзный общественный смотр качества и конкурс на лучшее строительство по экономичным и типовым проектам.

Основные задачи смотра и конкурса — улучшение качества, применение эффективных строительных конструкций, деталей и материалов, досрочный ввод в действие зданий и сооружений.

Строительные организации Кузбасса принимают активное участие в смотре качества строительства. Созданы смотровые комиссии в трестах, строительных организациях на каждом предприятии. На каждой строительной площадке организованы посты.

Н. РЫБАЛОЧКО,
начальник инспекции ГАСК города Кемерова.

ВНИМАНИЕ: СЕЛЬСКИЕ СТРОЙКИ!

ЗАПСИБОВСКИЙ ПОЧЕРК

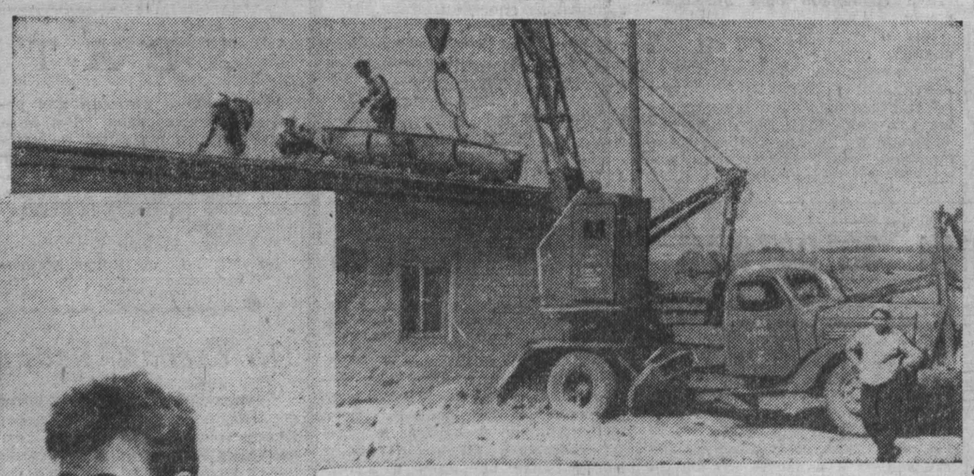

ОБА коровника по всем статьям готовы к сдаче. Мастеру Раисе Гавриловне Барановой представители совхоза довольно откровенно намекнули, что не дворцы, мол, она строит — типовые животноводческие помещения. А она ответила:

— Строить плохо ничего нельзя. Это же не на один год.

И снова хлопочет, что-то еще улучшить старается. И люди с ней вместе. Старательно работает бригада плотников Дмитрия Трофимовича Павлова. Собственно, здесь теперь часть ее. Остальные на других пусковых стройках. Вот плотники Василий Илюшин и Борис Шкандин *(на снимке справа)* отделывают кормушки после монтажа доильной установки и аппаратов для механического поения животных. Видно, что оба торопятся, но с умом. Каждая кормушка поставлена точно на место, надежно закреплена. Кровельщики из бригады Валерия Иванцова закончили настилку мягкой кровли — два слоя рубероида и слой пергамина. А хорошо ли они схватились? Нет ли просветов? Это и проверяют Елена Семынина, Людмила Пугина и Николай Анненков.

Внутри помещения полным ходом идут побелка и покраска. Тут работает бригада отделочников, возглавляемая Александром Мурлиным. Делают все старательно, но спешат, чтобы быстрее сдать свою работу.

Коровники—не первый об'ект, построенный коллективом СУ-1 «Кузнецкметаллургстроя» в Сидоровском совхозе.

Пришли сюда строители сразу же после того, как была пущена первая домна Запсиба. За дело взялись по-настоящему. Сдан в эксплуатацию зерносклад. Заканчивается отделка здания детского сада.

Основные силы коллектива сосредоточены сейчас на последнем пусковом об'екте — телятнике. Здесь работают каменщики бригады Владимира Иванова. Вслед за ними идут монтажники, плотники. Телятник будет сдан к 1 октября.

...Большие дела на селе делают в этом году строители Новокузнецка. Сооружаются птицефабрики, тепличный комбинат, много жилых домов, зданий для детских учреждений, зерносклады, помещения для зимовки скота.

В Сосновском совхозе, где строительством занимается коллектив СУ-4 треста «Кузнецкжилстрой», недавно сданы в эксплуатацию детский сад и школа на 440 мест, зерносклад на 3.200 тонн. Отделочники заканчивают двухэтажный дом на 16 квартир. Сооружается целый комплекс помещений для зимовки скота — 4 коровника и 2 телятника, в которые можно разместить до 1.200 голов. Уход за ними будет механизирован. Только один коровник является переходным на 1965 год. Остальные помещения—пусковые в этом году.

Трудится на этих об'ектах замечательная комплексная бригада, руководимая Виктором Дмитриевичем Серегиным. Работает дружно, с огоньком.

Об'екты села — досрочно!

В. СЕМЕНИХИН.
Фото **В. Воронина.**

ПЛАСТМАССЫ—В МАШИНОСТРОЕНИЕ

В Кемерове состоялась созванная Кузбасским Советом народного хозяйства конференция по применению пластических масс в машиностроительной промышленности. В ее работе приняли участие вместе с машиностроителями руководители предприятий химии Кузбасса и Алтая.

Участники конференции не только прослушали ряд докладов о применении пластических масс в различных отраслях машиностроения, но и смогли убедиться в их неоспоримом преимуществе. С этой целью была организована специальная выставка. Предприятия экономического района представили на нее сотни различных экспонатов — детали, приборы и даже машины, сделанные из пресс-порошка, древопресскрошки, капрона, волокна, стекловолокнита, полиэтилена, полистирола и других пластических масс.

Вот два электродвигателя кемеровского завода «Кузбассэлектромотор». Их мощность 0,6 киловатта. Корпус одного изготовлен из металла, другого — с применением пластмасс. Вес первого — 20 килограммов, второго — 12 — чуть не на половину меньше. Нетрудно подсчитать, какой огромный экономический эффект даст это новшество стране!

Или другой пример. Ленинск-Кузнецкий завод полукоксования освоил более двадцати видов изделий из древопресскрошки. Это и втулки для шахтных вагонеток, и вкладыши, заменяющие шарикоподшипники, и ролики для ленточных транспортеров. Они в 6-7 раз легче, а срок службы намного выше. Только Орский машиностроительный завод, применив ролики из древопресскрошки, экономит в год 45 тысяч рублей. А Киселевский машиностроительный завод, заменив металлические кольца вагонеток кольцами, изготовленными из древопресскрошки, сократил годовой расход металла на 210 тонн.

Однако, как отмечалось на конференции, пластмассы все еще не нашли широкого применения на машиностроительных предприятиях Кузбасского совнархоза. Уровень их применения в два раза ниже, чем на предприятиях многих экономических районов страны.

Конференция приняла рекомендации по применению пластмасс в машиностроении. Намечено создать на ведущих заводах Кузбасса и Алтая экспериментальные цехи-лаборатории по освоению и внедрению в производство изделий из полимерных материалов, расширить существующие цехи и предприятия, выпускающие пластмассы. Так, например, Ленинск-Кузнецкий завод полукоксования в ближайшее время увеличит выпуск изделий из древопресскрошки в три раза, будет форсировано сооружение цеха переработки пластических масс мощностью в 2,5 тысячи тонн в год на прокопьевском заводе «Электроаппарат», организовано централизованное изготовление оснастки для переработки пластмасс в детали машиностроения. Участники конференции внесли предложение создать в Кемеровском горном институте на химическом факультете кафедру и начать подготовку специалистов по применению и переработке полимерных материалов.

М. ЯЛИН.
В. ГАЛДАЕВ.

НЕ НАДО ЗАВИДОВАТЬ

— А НУ-КА, МОРЯЧОК, помоги мне эту «буржуйку» закатить в палатку.

Так встретил Вадима Малышева, демобилизованного матроса, комендант палаточного городка Запсиба дядя Миша. Вадим легко подхватил чугунную печку.

— Будь он трижды неладен, этот мороз, — ворчал дядя Миша, дуя на посиневшие пальцы. — Жмет и жмет. Комсомольск строил, но таких злых морозов не упомню. А ты ничего.. С запасом насчет силенки-то. К нам что ли?

Вадим подал направление. Дядя Миша поднял воротник полушубка и коротко бросил:

— Я сейчас.

Он вернулся минут через пять с большим узлом, развязал его и подал Вадиму вещи.

— Это тебе два одеяла, две простыни, одна подушка. Расписки у нас не в моде. Верим так. Устраивайся.

Все получилось буднично, просто. В части путевку на Запсиб дали только ему, отличнику боевой и политической подготовки, Вадиму Малышеву. Как награду. По-разному представлял Вадим встречу со стройкой. Добро, времени для размышлений хватало — не близко от Кольского полуострова до Кузбасса. Он, положим, на цветы и оркестр не рассчитывал. Но что-то такое, похожее, должно быть. Вадим на Запсиб приехал не просто работать. Бурлила в молодом парне, искала выхода неуемная жажда подвига. И вот... «Иди устраивайся».

В бригаде Хромова Вадима приняли хорошо. Ребята готовились к закладке первого дома, своего, запсибовского. И настроение было у всех праздничное. Вышли на другой день пораньше. Все подготовили, подправили. А на термометре 35 градусов ниже нуля.

По проутюженной бульдозером дороге, тяжело зарываясь в искрящийся снег, вырвался первый самосвал. На радиаторе алел в морозном воздухе флажок. Водитель, молодой парень в солдатском бушлате, лихо сдвинув ушанку на одну сторону и высунувшись из кабины, кричал бетонщикам:

— Привет, братва! Принимай для первого дома Запсиба!

И тут же врезался в сугроб. Шофер, зло чертыхнувшись, выскочил из кабины, взялся за лопату. Но 48 пар молодых сильных рук уже вцепились в борта машины, раскачали ее и сдали назад.

Первые кубометры теплого бетона легли в опалубку фундамента дома. Электрик Виктор Самохвалов хлопотал возле трансформаторной будки. Бетонщики остервенело орудовали лопатами, потом взялись за вибраторы. Бетон парил. Парок окутывал спины ребят, давно скинувших на снег телогрейки. А машины шли и шли одна за другой.

До конца смены осталось минут 15, когда Витька Самохвалов примчался к бригадиру:

— Петро, беда! У трасформатора правая банка дымит. Отключать прогрев надо.

— Ты в своем уме? На таком морозище отключить прогрев. Ведь вся работа пойдет насмарку!

Ребята окружили бригадира. Каждый предлагал свое. Одни советовали разложить костры, другие считали, что надо наплевать на трансформатор и продолжать прогрев. Бригадир не соглашался.

— А если укрыть бетон телогрейками? Ведь часа два он не замерзнет. За это время Виктор трансформатор наладит.

— Дело матрос говорит, — оживился Хромов. — А ну, скидывай телогрейки!

Бетон закрыли. Сами бегом длинной цепочкой кинулись к палаточному городку, над которым клубился теплый дымок жилья.

Вот таких разгоряченных, в одних гимнастерках, бесконечно уставших и встретил их дядя Миша.

— Это что за маскарад? Воспаление легких захотелось получить? — зашумел он на парней. Но, когда узнал, в чем дело, засуетился, убежал на склад и принес всем новые телогрейки.

— Беру на свою ответственность. Завтра вернете.

...Давно уже заселен тот дом, и люди, живущие в нем, не знают, что бетон фундамента согрет теплом первых строителей.

Время идет своим чередом. Много интересных событий произошло в жизни Вадима Малышева. Четыре года он работал, а вечерами сидел за книгами. Получил диплом техника-строителя. Возводил корпуса первой домны. Бетонировал фундамент под первую турбину, кричал «ура» первому коксу. Но свое первое крещение не забывает. Тогда он накрепко вошел в дружную семью строителей.

Мы сидим с Вадимом в его квартире. Он перебирает пожелтевшие от времени газетные вырезки и задумчиво говорит:

— Раньше я как считал? На нашу долю, да в мирное время, не осталось ничего выдающегося. А вот сынишка мой завидует, что им больше не придется жить в палатках, слушать, как навзрыд тянет свою песню поземка. А я думаю: не надо завидовать. У каждого поколения свои рубежи.

Ю. ОРНАТСКИЙ.

Молодой мастер Южно-Кузбасской ГРЭС коммунист Виктор Алексеевич Зорин по праву уважаемый человек в коллективе. Пришел он на ГРЭС слесарем, без отрыва от производства окончил энергетический техникум. Сейчас Виктор один из лучших специалистов на станции. Любое задание, за которое берутся мастер Зорин и его товарищи, выполняется качественно, в сроки. Так было и при выполнении важного задания — ремонте восьмого турбогенератора, где он руководил работой бригады электриков.

НА СНИМКЕ: мастер В. А. Зорин.

Фото В. Ларина.

АДРЕС ОТПРАВИТЕЛЯ — КУЗБАСС

Внештатный корреспондент «Кузбасса» М. Пильщиков сообщил из Ленинграда: «Сюда, в морской порт, доставлены две громадные посылки из Кузбасса. На ящиках и металлических конструкциях надпись: «Домостроительный завод». Это — дар сибиряков братской Кубе, пострадавшей от нашествия урагана «Флора». Над изготовлением оборудования для завода немало потрудились ленинградцы, киевляне, москвичи. Но кемеровская посылка оказалась самой крупной. Ее направили рабочие Топкинского механического и Кузнецкого завода металлоконструкций. Пароход «Клин», куда погружены детали домостроительного завода, повел опытный капитан дальнего плавания С. В. Кузьмин».

Редакция ознакомила с письмом М. Пильщикова начальника отдела внешних сношений Кузбасского совнархоза П. В. Новоселова и попросила его рассказать об экспортных поставках:

— Многие предприятия Кузбасского совнархоза часть своей продукции изготовляют на экспорт. Если посмотреть схематическую карту внешних торговых сношений, то стрелки от Кемерова простираются почти во все уголки мира. Сульфат аммония идет в Монголию, литейный кокс — в Афганистан, ионообменные смолы — на Кубу и в Индонезию, хлористый аммоний — в Румынию и Иран, катализаторы — в Польшу и Болгарию... Это — продукция «Карболита», коксохимического, азотнотукового и других заводов.

Крупным поставщиком проката черных металлов и арматуры из нержавеющей стали является Кузнецкий металлургический комбинат. В 15 стран мира идет его продукция. Еще больше зарубежных заказчиков у завода «Кузбассэлектромотор». Недавно отсюда в Эфиопию отправлена партия электромоторов. Завод участвовал в комплектации оборудования для Асуанской плотины, для электростанций Камбоджи, Японии, Югославии и т. д. В 42 странах можно встретить электромоторы с кузбасской маркой.

Генераторы, электромашины постоянного тока, пылесосы «Буран» и другую продукцию прокопьевского завода «Электромашина» знают в Новой Гвинее, Гане, Алжире, на Кубе и Цейлоне. Кстати, пылесос «Буран» пользуется большим спросом почти во всех странах мира.

Электроламповый завод из Ленинска-Кузнецкого поставляет за границу лампочки накаливания различной мощности, спирали для электронагревательных приборов. Недавно большая партия их была отправлена в Корейскую Народно-Демократическую Республику.

Завод «Кузбассэлемент» поставляет за рубеж сухие и щелочные батареи, которые находят широкое применение в автомобильной, приборостроительной промышленности и в быту.

Экономические связи Кузбасса ширятся с каждым годом.

ВОТ ОНА, СПЕЦИАЛИЗАЦИЯ!

Хорошее подозрение

К РАБОТНИКАМ Яйских центральных ремонтных механических мастерских приехали гости — механизаторы лесозаготовительных предприятий Кузбасса. Они прошли по цехам, деловито осмотрели новинки, понаблюдали за работой слесарей. В это время на пост разборки подтащили «больной» трактор. Его тотчас облепили слесари.

В конце рабочего дня, когда окончилось техническое совещание, группа механиков вновь заглянула на пост разборки. Один из гостей удивленно спросил:

— А где же трактор? Растаял?

— Вроде этого, — улыбнулся директор ЦРММ Илья Егорович Арышев. — Разобрали.

— За полсмены? Здорово...

Возле выхода из тракторного цеха гостей ждал новый сюрприз. Поблескивая свежей окраской, деловито попыхивая выхлопными трубами, здесь стояли «близнецы» — три могучих трелевочных трактора ТДТ-60.

— А эти машины откуда? — опять удивились гости. — Утром их тут не было.

— Из капитального ремонта, — ответили слесари. — Вчера начали сборку, сегодня закончили.

Гости не верили, подозрительно посматривали то на машины, то на хозяев мастерских. Кто-то вспомнил: пару лет назад в ЦРММ на ремонт одного трактора уходило двое—трое суток. А теперь... Откуда такие темпы?

— Специализация! — коротко, значительно ответил Илья Егорович.

«Голосуем обеими руками!»

РАНЬШЕ ЦРММ подчинялись управлению «Севкузбассслес». Работа шла ни шатко ни валко. Твердого плана не было. Ремонтировать приходилось все: тракторы С-80, ДТ-54, ТДТ-40, различные автомобили, автокраны. Здесь же изготовляли бревносвалы, шпалорезки, тарные станки, багры, скобы, реставрировали детали к лесорамам и т. д. Причем текущий, средний, иногда капитальный ремонт зачастую производился в одном и том же цехе.

Рабочему мастерских приходилось быть универсалом, чтобы выполнять множество операций. Частенько случалось так. Пригонят на ремонт трактор, рабочие только-только приступят к разборке, а из управления новое указание: работу на тракторе прекратить, приступить к выполнению нового заказа, скажем, сооружать бревнотаску или делать скамейки к бортовым автомашинам.

При такой организации труда нечего было думать о повышении качества продукции, о техническом прогрессе.

Вот тогда-то Кузбасский совнархоз и предложил коллективу ЦРММ превратить мастерские в специализированное предприятие, производить только капитальный ремонт трелевочных тракторов новейшей конструкции ТДТ-60 и электрооборудования для лесного хозяйства Кузбасса и Алтая. Переход на специализацию начали немедленно.

Прошло три месяца...

ПЕРВЫМ делом провели партийное собрание. Коммунисты возглавили наиболее ответственные участки работы. Инженерно-техническая служба разделила все производство на посты. Были организованы посты двигателей, задних мостов, ходовой части, коробки переменных передач. Теперь каждый рабочий поста твердо знал свое рабочее место, выполнял строго очерченные обязанности, имел в распоряжении нужный инструмент.

Новая организация труда потребовала новых глубоких и прочных знаний. Коллектив понял: без учебы не обойтись. На несколько месяцев ЦРММ превратились в вечерний университет. Посты стали учебными аудиториями, рабочие — учащимися, инженерно-технические работники, руководители — педагогами. После смены, наскоро пообедав, рабочие возвращались на свои посты.

Около трех месяцев длился поход коллектива за крепкие знания. Учеба шла не только под крышей мастерских. Дирекция организовала плановые выезды в леспромхозы Кузбасса и Алтая. Работники ЦРММ изучали условия эксплуатации тракторов, выявляли наиболее слабые узлы, беседовали с водителями, вскрывали недостатки отремонтированных их руками тракторов.

Прошло три месяца. Коллектив ЦРММ отрапортовал: работаем по-новому. В действие вступила строгая схема технологического процесса капремонта ТДТ-60. На посту разборки трактор «тает». Детали, вынесенные транспортером из механической мойки, тщательно сортируются. Годные идут на склад, другие — на реставрацию, третьи—в металлолом... На посту ходовой части будущий трактор приобретает колеса. Затем двигатель, задний мост, кабину, гусеницы. До заправки и покраски трактор по цеху тянет лебедка. Из ворот цеха он выезжает своим ходом.

Кувалду выбросили

СПЕЦИАЛИЗАЦИЯ развязала руки новаторам. Много ценного внесли они в общее дело. Сейчас трудно установить имена авторов многих рацпредложений. В этом нет ничего удивительного. Коренные вопросы решались сообща, общими усилиями постов, бригад, цехов.

До специализации в тракторном цехе господствовала ручная таль. Поднимать и передвигать ею громоздкие, тяжелые детали машин было нелегко, долго, а иногда и опасно. Коллектив цеха решил навсегда распрощаться с отжившим свой век приспособлением. Прошло время. И вот под сводами цеха один за другим появились девять мостовых кранов. Таль ушла в прошлое.

Было время, когда без кувалды рабочий не мог и шагу шагнуть. Рационализаторы решили выбросить ее из цеха. Они придумали новую машину — гидропресс. Установили его в цехе. И кувалда была забыта.

...Когда-то при ремонте рама и ходовая часть трактора лежали прямо на полу цеха. Рабочему приходилось занимать самые различные положения: трудиться сидя, на коленях, на боку, на спине. Это создавало трудности, снижало производительность труда. Новаторы и тут пришли на помощь. Они придумали, изготовили своими силами и установили два гидроподъемника, которые легко поднимают раму и ходовую часть на нужную высоту. Рационализаторы также изобрели кран-укосину, установили ее в моечном отделении. Ручной труд грузчиков был ликвидирован.

Много сделали новаторы для родного предприятия с начала специализации. Запевалой, талантливым организатором интересных дел был начальник тракторного цеха К. Булынин. Замечательными рационализаторами показали себя газоэлектросварщик Е. Чернышев, слесари В. Райков и Ю. Виноградов, мастера С. Вичканов и В. Ган, старший мастер П. Югов.

450 — не предел

ПРОШЛО меньше трех лет работы по-новому. Срок сравнительно небольшой. Но изменения произошли громадные. Об этом лучше всего расскажут цифры. В 1961 году валовой продукции выпущено на 700 тыс. рублей. Сейчас об'ем возрос почти втрое. В этом году коллектив ЦРММ капитально отремонтирует более 450 тракторов. Среди них — 420 машин ТДТ-60. Раньше на ремонт одного трактора затрачивалось около трех тысяч рублей. Сейчас расходуется 2.340.

Таковы цифры. Они красноречиво говорят об успехе коллектива ремонтников, о преимуществах специализации. Эти успехи были бы еще значительнее, если бы работники из отдела снабжения управления лесной промышленности совнархоза (начальник Д. Б. Ялевский) более внимательно относились к нуждам Яйских ЦРММ. Мастерским на год требуется 1.083 тыс. пружинных шайб. Совнархоз пока не дал ни одной. Острый недостаток испытывают мастерские в хороших электродах, в обмоточном проводе, в других вспомогательных материалах.

Своими силами коллектив ЦРММ соорудил пристройки к посту разборки, к электросварочному отделению. Построено помещение для новейших механизмов. Здесь установлены цементационная печь для термической обработки деталей (шестерен, коробок переменных передач и т. д.), высокочастотная установка для закаливания валов, осей. Отпала необходимость возить детали на термообработку на Анжерский машиностроительный завод, закаливать валы и оси кузнечным способом.

Коллектив Яйских ЦРММ уже сейчас готовится к штурму нового рубежа — 1.000 тракторов в год. Этот рубеж обязательно будет взят. Порукой тому — специализация.

В. МИХАЙЛОВ,
корр. «Кузбасса».

Пос. Яя.

ВОЛОКИТЧИКИ

10 июля 1964 года инвалид второй группы Сергей Иванович Блинов пришел в Рудничную больницу на ВТЭК. В регистратуре ему сказали: врачи в отпуске, комиссия возобновит работу только 16 сентября. Если не желаете ждать, обратитесь в областную ВТЭК. Возможно, вас примут...

Лишь через месяц Блинову удалось попасть на областную ВТЭК. Ему установили пожизненно вторую группу инвалидности. Документы предложили получить у секретаря.

Секретарь ВТЭК т. Федорова заявила: нет бланков, оформить не может. Предложила зайти через три дня. Когда Блинов снова зашел к ней, бланков опять не оказалось. Четыре раза приезжал Сергей Иванович из Кировского района. И все напрасно. Наконец, бланки появились. Документы оформлены. Тов. Федорова сказала, что вышлет их почтой в Кировский райсобес.

Прошло еще несколько дней. С. И. Блинов зашел в собес и попросил ускорить высылку пенсии.

— Ваши документы к нам еще не поступали, — заявили в собесе.

То же самое сказали и через три дня. Пришлось снова ехать в центр города, к т. Федоровой.

— Что вы мешаете работать! — возмутилась та. — Ваши документы давно отправила, ищите в райсобесе...

Бухгалтер собеса В. И. Александрова, сочувствуя С. И. Блинову, сама взялась за поиски. Позвонила в Рудничный райсобес: не заслали ли туда? И точно. Федорова перепутала. Направила их туда. А инспектор Рудничного собеса Г. М. Можекина положила их в папку и даже не подумала о том, что кто-то ищет и ждет эти документы. Она не переадресовала их даже после звонка В. И. Александровой. Когда к ней пришел С. И. Блинов, она заявила:

— У нас много таких дел на переотправку, не одно ваше...

Все-таки наступил день, когда документы С. И. Блинова попали в Кировский райсобес. И тут обнаружилась еще одна неприятность: секретарь т. Федорова в карточке проставила почему-то не 10 июля, а 10 октября. Для исправления даты пенсионеру вновь пришлось ехать в облВТЭК. Федорова внесла поправку, но так, что карточку в райсобесе признали негодной и отказались принять.

Блинов поехал еще раз к Федоровой. И тут закрутилась карусель. Федорова отказалась переписать карточку, так как, мол, это документ строгой отчетности. Надо, заявила она, опять пройти перекомиссию.

Измученный волокитой, пенсионер обратился к врачу В. Н. Тян, который исполнял обязанности председателя облВТЭК, и попросил его разобраться и переоформить документ.

— Разберемся, — заявил Тян. Однако так ничего и не сделал.

С. И. Блинов вынужден был обратиться за помощью в редакцию.

По просьбе редакции в дело вмешался заведующий облсобесом Я. А. Хайновский. С волокитой, которая тянулась несколько месяцев, покончено. Документы переоформлены.

А как же те, которые виновны в хождениях пенсионера по тяжким мукам? Получили по заслугам?

Ничего подобного. У тов. Хайновского на это, видно, духу не хватило.

Е. РОМАНОВ,
сотрудник общественной приемной «Кузбасса».

А ВОДА БЕЖИТ...

В пос. Дружба прорвало водопроводные трубы. Вода не стала поступать в дома №№ 26, 28 и 30 по ул. В. Терешковой. Подходы к домам затопило. Авария? Да, и серьезная. Однако три недели идут разговоры да препирательства по поводу того, кто должен ремонтировать линию. Руководители «Водоканалтреста» заявили, что такие работы им не под силу. В Центральном райисполкоме потребовали письменное заявление. В ЖКО треста «Кемеровожилстрой» тоже ничем не помогли.

Сейчас, кажется, прояснилось, что ремонт обязано произвести СУ-5 треста «Кемеровотрансдорстрой». Но начальник управления т. Степанов упорно ищет лазейку, чтобы не восстанавливать водопровод.

А вода бежит...

М. Михайлов.

ХВАТИЛИСЬ

Нет лучшего времени для ремонта детских садов, чем лето, когда детвора выезжает на загородные дачи. Но руководители Кемеровского азотнотукового завода только сейчас хватились, что здание детсада № 14 надо ремонтировать.

И они не одиноки.

До сих пор не могут договориться начальник ЖКО химкомбината т. Лукин и начальник укса т. Аксенцов, кто же из них должен ремонтировать детские сады №№ 44 и 89.

И вот теперь около 400 детей рабочих азотнотукового завода и химкомбината остаются дома.

Р. Ефимов.

г. Кемерово.

С наименьшими затратами сил и средств

КОЛЛЕКТИВ Уралхиммаша — крупнейшего в Советской стране предприятия тяжелого химического машиностроения — первым на Среднем Урале начал разрабатывать планы научной организации труда на каждом рабочем месте. В эту работу включилось 185 творческих бригад, которые об'единяют 1.200 человек. Активную помощь им оказывают различные общественные творческие организации: институт обобщения и распространения передового опыта, общественные конструкторские бюро, бюро экономического анализа, бюро нормирования и другие.

На Уралхиммаше составлено более ста планов научной организации труда. 39 планов, включающих в себя свыше тысячи мероприятий, утверждены и претворяются в жизнь.

Первый план появился в котельно-заготовительном цехе. Он был разработан для бригады кузнецов-штамповщиков Александра Медведева и включал в себя 24 мероприятия. По подсчетам экономистов, их осуществление поможет бригаде уже в нынешнем году поднять производительность на 27 процентов, а в будущем году — на 54 процента. Уровень механизации на рабочем месте повысится больше чем наполовину.

Реализуя планы научной организации труда, группа инженерно-технических работников создала три поточные линии по заготовке, механической обработке и комплектованию электролизеров. Это позволило специализировать оборудование, ликвидировать межоперационные перерывы в работе, сократить затраты на вспомогательные операции и значительно улучшить условия труда. В результате цикл сборки электролизеров сократился на 36 процентов, трудоемкость уменьшилась на 11 процентов, на тридцать с лишним процентов возрос выпуск продукции.

Л. БУТОРИНА,
корреспондент АПН.

По следам неопубликованных писем

Группа жителей г. Киселевска обратилась в редакцию с письмом. В нем сообщалось: «Наши дети окончили 8 классов. Когда они в новом учебном году пришли в 9-й класс, им в этом отказали. Директор школы № 33 т. Князев сказал, что нет мест. С просьбой разрешить этот вопрос мы обращались в гороно, горисполком. Но и там не помогли. Дети в школу поступить не могут».

Редакция направила письмо в облоно. Заместитель заведующего облоно Б. Фильваров нам ответил:

— Позиция, занятая заведующим Киселевским гороно т. Гаранным А. Г. и директорами школ, препятствующая поступлению учащихся в девятые классы, неправильна.

Дано указание всем отделам народного образования принимать в 9-е классы средних школ всех выпускников 8-летней школы, желающих продолжать обучение.

ВПЕРЕДИ—УВЛЕКАТЕЛЬНЫЕ ДЕЛА

ДВАДЦАТЬ девятый раз встретила я как учитель первое сентября. Без преувеличения скажу, что новый учебный год — самый радостный не только в моей, но и в жизни всех учителей страны. Решение партии и правительства о повышении нам заработной платы — радость для каждого. Дело, конечно, не только в деньгах. Радует отеческая забота партии о работниках просвещения.

В школах Анжеро-Судженска думают сейчас о том, как улучшить воспитательную работу, как дать учащимся наиболее глубокие и прочные знания.

В этом году наша одиннадцатая школа впервые переходит на кабинетную систему обучения. Это очень хорошо. Педагоги-предметники будут иметь свои кабинеты, будут постоянно накапливать наглядный материал. Раньше эти пособия пылились по коридорам.

Мы решили добиться такого положения, чтобы в каждой школе города иметь биологический кабинет. Там, где позволяет площадь, создадим теплицы. У нас уже есть такой опыт. В школе № 38 создана и работает замечательная теплица. Ребятишки выращивают в ней огурцы, томаты, лук.

В школе № 11 продолжит плавание под «Алыми парусами» клуб старшеклассников, младшие возьмут курс на новые, неизведанные еще уголки «Страны знаний». Путешествие по «Стране знаний» — так называются у нас пионерские сборы. Участники «побывают» на Луне, Марсе.

Совершенствуем методы внеклассной работы с учащимися, идеологической закалки будущих строителей коммунизма.

Учителей и учеников Анжеро-Судженска ждут новые, интересные дела.

Н. И. ГОРЯЧЕВА,
заслуженная учительница РСФСР.

г. Анжеро-Судженск.

ИЗ ОБЩЕСТВЕННОЙ ПРИЕМНОЙ „КУЗБАССА“

Не открылись двери школы...

Учащиеся восьмилетней школы № 62, глядя, как строится для них новое здание, радовались: ведь в прошлом учебном году им пришлось заниматься в большой тесноте. Но вот начался новый учебный год, а школа по-прежнему размещается в старых помещениях.

Об этой грустной истории рассказали сотрудникам общественной приемной «Кузбасса» в Новокузнецке представители родительской общественности Р. В. Моисеев и И. А. Морозов.

Школу строил трест «Кузнецкдлес». Активно участвовали в этом деле и родители. Все шло хорошо. И вдруг с 1 августа все люди с об'екта были сняты. Строители об'яснили: заказчик задолжал значительную сумму и не переводит деньги.

Между тем для ввода здания в эксплуатацию требуется совсем немногое — сделать электропроводку, на второй раз покрасить полы и убрать мусор.

Неужели из-за этого здание, так необходимое школе, будет пустовать?

На этот вопрос заведующий Новокузнецким гороно т. Демидов не дал вразумительного ответа.

Из мухи—слона

Кажется, не было причин для конфликта, и все же он произошел. Да такой, что втянул многих работников, создал нездоровую обстановку в коллективе.

Теперь уже все затихло, однако бывшая старшая сестра терапевтического отделения 22-й больницы Новокузнецка Евсюкова не может забыть обиды. Дважды обращалась она в редакцию, требуя восстановить справедливость. Мы тщательно проверили существо дела и можем сказать А. Ф. Евсюковой: «Вам не на кого обижаться, вы сами виноваты».

Долгие годы работали вместе и дружили Евсюкова и процедурная сестра Антипина. Работали хорошо, стали ударниками коммунистического труда. И вдруг рассорились: Антипина не выполнила требование старшей сестры — не составила вовремя отчет о расходе медикаментов.

Пожурить бы процедурную сестру или, если нужно, наказать ее — и работать дружно дальше. Но Евсюкова по пустякам стала придираться к Антипиной, грубо оскорблять ее. Та не оставалась в долгу. У ссорящихся появились сочувствующие. Разлад в коллективе отрицательно сказался на работе отделения.

Пытались помирить бывших подруг — не вышло. Заседал местком, шли бурные дебаты на общем собрании, а склока не прекращалась. Было решено: Евсюкову понизить в должности, Антипину перевести на должность постовой сестры на три месяца (оклады не понижались), обеих лишить звания ударника коммунистического труда.

Антипина стала работать добросовестно, Евсюкова же подала заявление об увольнении и стала работать в другом месте.

Чего же теперь добивается Евсюкова?

Д. БЕЛОШИЦКИЙ,
А. КОВАЛЕНКО,
М. РОГАЕВ,
А. БЕЛОНОГОВА,
П. ЛИТОВЧЕНКО —
сотрудники общественной приемной «Кузбасса» в Новокузнецке.

ЗА СВЕТЛОЕ БУДУЩЕЕ, ЗА ПРОЦВЕТАНИЕ, СВОБОДУ, МИР

ТОРЖЕСТВЕННОЕ ОТКРЫТИЕ ВСЕМИРНОГО ФОРУМА МОЛОДЕЖИ В КРЕМЛЕ

МОСКВА, 16 сентября. (ТАСС). В Кремле сегодня — юность планеты. Здесь, во Дворце с'ездов, в торжественной обстановке, открылся Всемирный форум солидарности молодежи и студентов в борьбе за национальную независимость и освобождение, за мир. В нем принимают участие представители молодежи 121 страны.

Задолго до начала первого заседания просторные фойе Дворца стали местом сотен дружеских встреч. Яркие национальные одежды, разноязыкий говор, крепкие рукопожатия, об'ятия посланцев многих стран. Глядя на молодые лица делегатов, на их улыбки, слушая оживленные разговоры, невольно вспоминаешь те дни, когда здесь же, в Кремлевском Дворце, собирались представители старшего поколения человечества — Всемирный конгресс в защиту мира, Всемирный конгресс женщин. Ныне Московский Кремль — свидетель нового большого международного события — Всемирного форума молодежи и студентов.

Продолжительный звонок зовет делегатов в зал. Над сценой — белые флаги с эмблемой форума — на фоне земного шара факел с пятицветным пламенем. Эта

эмблема — символ единства и революционного горения юности всех пяти континентов. Заполняются ряды партера и ярусов. Места занимают почетные гости — известные зарубежные государственные и общественные деятели. В зале — юноши и девушки советской столицы. Присутствует почти 600 советских и иностранных корреспондентов.

Буря оваций гремит под сводами зала. Это молодежь горячо встречает товарищей А. И. Микояна, Д. С. Полянского, М. А. Суслова, Н. С. Хрущева, Л. Н. Ефремова, В. И. Полякова, Б. Н. Пономарева, А. П. Рудакова, В. Н. Титова, А. Н. Шелепина.

По поручению Международного подготовительного комитета, постоянного секретариата и президиума форум открывает член Национального руководства Союза молодых коммунистов Кубы Альдо Альварес.

Делегаты, стоя, минутой молчания чтят память героев, отдавших жизнь за свободу и независимость народов.

С приветствием к участникам форума от имени постоянного секретариата Международного подготовительного комитета выступает Эноко Опили (Кения). Он рассказывает о том, как готовился форум.

Перед лицом огромных задач, которые сама история поставила перед нашим поколением, говорит он, мы обращаемся сегодня ко всем участникам форума, а через вас ко всей молодежи мира — давайте приложим все силы, знания и опыт к тому, чтобы найти пути об'единения наших сил в борьбе с империализмом, реакцией и колониализмом.

Председатель Комитета молодежных организаций СССР П. Решетов сообщает, что к Всемирному форуму молодежи со словами привета обратился глава Советского правительства Никита Сергеевич Хрущев. В зале вспыхивают продолжительные аплодисменты. П. Решетов оглашает приветствие Председателя Совета Министров СССР. Снова овации, снова зал бурно, непосредственно выражает свои чувства.

Торжественное открытие форума завершилось большим концертом с участием молодых мастеров искусств союзных республик нашей Родины.

КРАТКИЕ СООБЩЕНИЯ

● В Варшаве вышел 3-й том «Материалов и документов польско-советских отношений». Книга содержит 275 документов, касающихся истории польско-советских отношений (апрель 1920 г.—март 1921 г.), 4-й том, содержащий документы за март 1921 г. — май 1926 г., будет издан в начале будущего года. «Материалы» готовятся совместно советскими и польскими историками.

● Третья региональная (африканская) конференция ФАО (организация ООН по вопросам продовольствия и сельского хозяйства) закончила работу в Аддис-Абебе. Делегаты, выступавшие на заседаниях, подчеркивали, что развитие сельского хозяйства в Африке в первую очередь зависит от социальных и экономических преобразований, таких, как проведение земельной реформы, индустриализация африканских стран, развитие образования. В работе конференции принимала участие советская делегация.

● Израильские генералы ведут переговоры в Париже о закупке бомбардировщиков «Мираж-4», сообщает египетская газета «Аль-Ахрам». Кроме того, заместитель министра обороны Израиля Шимон Перес ведет секретные переговоры в Лондоне.

● Половина населения Перу не умеет ни читать и ни писать. В стране есть районы, где процент неграмотности еще выше. Жители этих районов, подчеркивается в опубликованном докладе министерства просвещения, постоянно страдают от безработицы, жестокого голода, нищеты и болезней.

● За последние сутки в различных районах Западной Германии прошли сильные грозы, сопровождавшиеся ураганами и градом. В районе Рейна — Рура скорость ветра достигала 120 километров в час. Разрушены линии связи и электропередач, затоплены дороги. На территории земли Северный Рейн — Вестфалия в результате гроз и ураганов погибли 5 человек и ранено более 50. По предварительным данным, ущерб исчисляется в несколько миллионов марок.

● В конголезском городе Колвези (Верхняя Катанга) скопилось около 3.000 катангских жандармов. В настоящее время жандармы ожидают отправки на поля сражения для участия в операциях против конголезских повстанцев.

(ТАСС).

По призыву компартии

РИМ, 16 сентября. (ТАСС). Итальянские трудящиеся откликаются на призыв Центрального Комитета ИКП сплотить ряды вокруг своего боевого авангарда, которым руководил Пальмиро Тольятти. Из различных городов и провинций страны приходят известия о вступлении в Коммунистическую партию Италии все новых членов.

Рост партийных рядов потребовал создания новых секций. В Риме новая секция ИКП была создана в рабочем районе Пренестино, где на последних выборах за кандидатов-коммунистов голосовала почти половина избирателей. По просьбе коммунистов новой секции ей было присвоено имя Пальмиро Тольятти.

С телетайпной ленты АПН

Торговля служит миру

В Советском Союзе гостила группа японских туристов, возглавляемая депутатом палаты советников японского парламента от социалистической партии Хадзимэ Танака. В беседе с корреспондентом АПН Х. Танака сказал:

— Самое сильное впечатление, которое мы вынесли от поездки по вашей стране, — это горячее стремление советских людей к миру. Вернувшись на родину, мы расскажем нашим соотечественникам о том, что ваш народ искренне желает мирного сосуществования.

Огромное впечатление произвели на нас поразительные успехи советской экономики. Я считаю, что развитие торговли между СССР и Японией послужит делу мира и дружбы между нашими странами.

Социалистическая партия Японии придерживается той точки зрения, что Советский Союз и Япония должны расширять контакты не только экономические и культурные, но и политические. Я глубоко верю в политику мира, которую проводит Никита Сергеевич Хрущев.

Кузница преподавателей

В школах Алжира 25 сентября начинается новый учебный год. Занятия в них будут вести около 11 тысяч преподавателей и воспитателей, прошедших переподготовку на двухмесячных курсах усовершенствования. Они были созданы в период летних каникул во всех пятнадцати департаментах страны.

Летние курсы усовершенствования — лишь одно из звеньев широкой программы создания национальных кадров преподавателей в Алжире. Все участники курсов — от организаторов и педагогов до слушателей — работали на добровольных началах, бесплатно. В честь окончания занятий в разных уголках страны прошли торжественные вечера и собрания. На одном из них, состоявшемся в университетском городке Бен Акнуна, присутствовали президент республики Ахмед Бен Белла и другие члены алжирского правительства.

Журнал тунисской молодежи

В Тунисе вышел первый номер журнала «Ну, ле жен» («Мы, молодые»). Он будет освещать различные вопросы молодежного движения в стране.

В номере опубликована статья заместителя директора партии «Нео-Дестур» и генерального секретаря молодежной организации этой партии Мохамеда Сайяха. Он рассказывает о роли молодых тунисцев в строительстве новой жизни в стране.

Бедняки выворачивают карманы

ЗАПАДНЫЙ БЕРЛИН. В первые дни сентября западноберлинские хозяйки, пришедшие в магазины за продуктами, с горечью узнали, что цена на мясо опять поднялась. Здешняя газета «БЦ» решила, видимо, «подсластить» пилюлю, сообщив, что возросли только розничные цены, оптовые же — снизились! Другими словами, трудовой люд снова должен выворачивать карманы, а торговцы лишь выгадывают.

В большом западноберлинском универмаге, расположенном в начале Курфюрстендам, бросается в глаза одна деталь. Хотя этот, как его называют, «дешевый» магазин полон товаров, люди покупают главным образом пустяки — салфетки с аппликациями, японские игрушки из папье-маше, дешевые кофточки «на один раз».

Но посещение жителями Западного Берлина даже «дешевых» промтоварных магазинов — дело не частое. Что же касается продовольствия, то его необходимо покупать каждый день. И вот сотни тысяч «домашних бухгалтеров» сейчас ломают голову над тем, как им перестроить свой бюджет, чтобы новый удар дороговизны был менее ощутим. Конечно, это удар в первую очередь по самым низкооплачиваемым слоям населения Западного Берлина. Но и тем, у кого зарплата повыше, будет не сладко.

«Это пока цветочки!» — с раздражением говорят западноберлинцы. Дело в том, что в Западном Берлине создается все больший простор и для спекулянтов жильем. Уже в настоящее время здесь за квартиру платят в среднем 35 процентов заработка. Между тем западноберлинские власти намерены вовсе снять ограничения на повышение платы за жилье. В результате многим людям их нынешние квартиры станут совершенно не по карману.

МЕЖДУНАРОДНАЯ ЖИЗНЬ

К ОТВЕТУ РАСИСТА ФЕРВУРДА!

ДА СВЕРШИТСЯ ПРАВОСУДИЕ!

Под таким девизом в Москве начал работу Международный следственный комитет по расследованию преступлений главы расистского правительства Южно-Африканской Республики Фервурда. Комитет создан по решению постоянного секретариата МПК Всемирного форума солидарности.

На своем предварительном заседании Международный следственный комитет подготовился к тому, чтобы начать сбор материалов и опрос свидетелей преступлений Фервурда. Комитет направил Фервурду повестку с требованием прибыть на заседание комитета для дачи об'яснений 22 сентября к 10 часам утра.

Первыми выступили представители молодежи ЮАР, Мали, Уганды, Юго-Западной Африки и других стран. Председательствовал видный советский юрист, директор Института государства и права Академии наук СССР В. М. Чхиквадзе.

НЕ ИЗБЕЖАТЬ СУДА НАРОДОВ

Преступление расистов ЮАР является, пожалуй, самым крупным преступлением современности. Совесть человечества ни на секунду не может мириться с трагедией целого народа, над которым глумится кучка расистов.

Фервурд, как до него Гитлер, превратил расизм в государственную идеологию.

Мы должны быть справедливы в оценке несправедливости. Международный следственный комитет, куда я вхожу в качестве главного обвинителя, призывает всех людей мира, располагающих какими-либо доказательствами преступных действий правительства Фервурда, исполнить свой человеческий долг и передать эти доказательства Международному следственному комитету.

Фервурду не избежать суда народов!

Д. ЧАМАН ЛАЛЛ,
председатель Всеиндийского совета мира.

Я ОБВИНЯЮ!

Я говорю как человек, подвергшийся политическим преследованиям со стороны полицейских Фервурда, как человек, друзья которого в эту минуту томятся в тюрьмах, как друг граждан ЮАР разных цветов кожи, которые каждый день вот уже несколько десятилетий страдают от издевательств расистов.

От имени делегации молодежи Южно-Африканской Республики на Всемирном форуме солидарности я благодарю советскую молодежь, выступившую с инициативой предать международному суду общественности бандита и человеконенавистника Фервурда.

Мы видим в этом важном мероприятии выражение солидарности с борьбой народа ЮАР за свои права. Этот процесс против нашего злейшего врага — расовой дискриминации и фашизма — вселяет в нас веру, что народ Южно-Африканской Республики добьется свободы.

МУСА МУЛЛА,
член делегации ЮАР на Всемирном форуме.
(ТАСС).

ПОСЕЩЕНИЕ МАВЗОЛЕЯ В. И. ЛЕНИНА

Премьер-министр Об'единенной Арабской Республики Али Сабри посетил 16 сентября Мавзолей В. И. Ленина и возложил венок.

Вместе с высоким гостем и его супругой были заместитель премьер-министра по вопросам промышленности и минеральных ресурсов д-р Азиз Сидки, заместитель премьер-министра по вопросам сельского хозяйства и ирригации Абдель Мохсен Абуан-Нур, посол ОАР в Советском Союзе Мохаммед Мурад Галеб и другие государственные деятели ОАР.

Премьер-министра сопровождали заместитель министра иностранных дел СССР С. Г. Лапин, посол СССР в ОАР В. Я. Ерофеев, комендант Московского Кремля генерал-лейтенант А. Я. Веденин и другие. (ТАСС).

АНДРИЯН НИКОЛАЕВ В ЮГОСЛАВИИ

БЕЛГРАД, 16 сентября. (ТАСС). Сегодня советский космонавт Андриян Николаев, находящийся в Югославии в качестве гостя Союзного исполнительного веча, прибыл в Загреб. Общественность столицы Хорватии тепло приветствовала героя космоса.

ПРИКАЗ ПРЕЗИДЕНТА СУКАРНО

ДЖАКАРТА, 16 сентября. (ТАСС). Президент Сукарно отдал приказ о повышении боевой готовности и бдительности вооруженных сил, государственного аппарата и всего населения Республики Индонезия. Как передает агентство АНТАРА, президент принял это решение в связи с усилением конфронтации против Малайзии.

ЯПОНСКИЕ ПАРЛАМЕНТАРИИ ОТБЫЛИ НА РОДИНУ

МОСКВА. 16 сентября. (ТАСС). Сегодня из Москвы на родину отбыла парламентская делегация Японии. Ее возглавлял председатель постоянного комитета палаты представителей по парламентским делам, видный деятель либерально-демократической партии Кэндзи Фукунага.

Парламентарии Японии находились в Советском Союзе около двух недель. Это был их ответный визит на посещение Японии делегацией Верховного Совета СССР.

СОГЛАШЕНИЕ МЕЖДУ ОАР И ИРАКОМ

КАИР, 16 сентября. (ТАСС). На состоявшемся на днях в Александрии заседании об'единенного президентского совета ОАР и Ирака под председательством президентов Насера и Арефа достигнуто соглашение о единстве политических действий обеих стран и о слиянии политических организаций, которые будут действовать под общим руководством.

Как заявил генеральный секретарь об'единенного президентского совета Фатхи ад-Диб, совет одобрил инструкции, регулирующие деятельность организаций, приданных совету, а также одобрил бюджет на 1964—1965 финансовый год. Совет рассмотрел также меры, разработанные для обеспечения подписанного 26 мая этого года соглашения о единстве между ОАР и Ираком.

АЛЬФА ВОЗВРАЩЕНА НАРОДУ

Министерство национальной экономики Алжира приняло решение о строительстве в районе Орана завода по переработке травы альфа — ценного сырья для производства бумаги, веревок, канатов, циновок. Раньше плантации альфы принадлежали французским колонистам, которые отправляли это ценное сырье в Европу. После завоевания страной независимости плантации были национализированы. Намечается значительно расширить посевы этой культуры.

Решено также увеличить посадки эвкалипта. Его древесина вместе с альфой создадут сырьевую базу для развития бумажной промышленности республики.

ПИСЬМО, ОТПРАВЛЕННОЕ ТРИ МЕСЯЦА НАЗАД

Из далекой южноафриканской страны пришло письмо. «Несмотря на жестокую колониальную цензуру, — пишет г-жа Оналепело Х. Мфо из Бечуаналенда, — я надеюсь, что это послание дойдет до вас... Я горда поздравить от имени женского отделения партии Независимости и от имени всех женщин Бечуаналенда товарищей Валентину Николаеву-Терешкову и Андрияна Николаева, особенно нашу первую женщину-пилота космического корабля Валентину, с рождением дочери Елены. Мы желаем дочери и матери доброго здоровья... Мы шлем вам свои поздравления как матери, которые по примеру советских женщин борются сейчас бок о бок с нашими мужчинами за права, свободу, независимость, человеческое достоинство и мир во всем мире».

СУДА ГДР ДЛЯ ТУНИСА

Если в прошлом году об'ем товарооборота между Тунисом и ГДР составил 253 тысячи динар, то в нынешнем году он достигнет уже 430 тысяч динар. Недавно подписано соглашение о поставке ГДР Тунису 10 рыболовных судов. Ведутся переговоры о покупке Тунисом в ГДР комплекта текстильного оборудования.

(АПН).

Нагнетают напряженность

АНКАРА, 16 сентября. (ТАСС). Турецкие вооруженные силы приведены в состояние боевой готовности. Как сообщает печать, эта мера мотивируется «угрозой нападения» со стороны Греции.

Свидетельствует пресса

«Советская помощь и американский саботаж»

ПО СТРАНИЦАМ ИНДИЙСКОЙ ГАЗЕТЫ «БЛИТЦ»

Много лет западные монополии вели поиски нефти в Индии. «Нефти в Индии нет», — утверждали они. Но когда за дело взялись советские специалисты, этот миф был рассеян. За короткий срок с их помощью было открыто восемь промышленных месторождений нефти и природного газа в Камбее, Анклешваре и других районах. В начале августа пущены первые установки на нефтеперерабатывающем заводе в Барауни, сооружаемом при содействии СССР. Еще один такой же завод строится в Койяли.

Наша страна помогла Индии подготовить национальные кадры нефтяников, геологов, бурильщиков, поставила современное нефтяное оборудование.

Вот что писала недавно индийская газета «Блитц» в статье «Советская помощь и американский саботаж»:

«Несмотря на свирепый муссон, громадные советские буровые установки были доставлены в местечко Кеннинг, в 35 милях от Калькутты. Они помогут индийцам устранить последствия саботажа, проводимого американскими компаниями, чтобы помешать Индии в развитии национальной нефтяной промышленности.

В течение трех лет американская компания вела в 11 пунктах штата Западная Бенгалия разведку нефти, о наличии которой здесь говорят многие признаки. В двух милях от Кеннинга из скважин, пробуренных на глубину около 3.000 метров, с силой вырвался газ. Этого компания никак не ожидала. Разведка была немедленно прекращена, а правительству Индии послан бессодержательный доклад.

По мнению компании, даже если здесь и обнаружены нефтеносные породы, они не имеют промышленного значения. Эксперты из Техаса не считали целесообразным проводить добычу нефти в Индии. Надо полагать, этот вывод диктовали совсем иные экономические соображения.

Правительственная комиссия по нефти и газу передала доклад компании на рассмотрение иностранных специалистов, среди которых были и русские. Они пришли к выводу, что нет оснований прекращать разведку. Богатые месторождения газа оправдывают дальнейшие поиски.

Западные компании отказались предоставить машины для того, чтобы индийцы сами проводили разведку или предлагали их на совершенно неприемлемых условиях. Но здесь нам пришел на помощь Советский Союз, поставивший буровые установки на выгодных условиях за оплату в рупиях.

Эти машины вскоре будут установлены на намеченных участках в Кеннинге, и индийские специалисты сразу же начнут проводить бурение. Они убеждены в том, что нефть в Кеннинге есть».

(АПН).

ПРИТЯЗАНИЯ, ДИКИЕ И НЕВЕЖЕСТВЕННЫЕ

Нас, сибирских ученых, глубоко возмущают выраженные Мао Цзэ-дуном притязания китайских руководителей на сибирскую территорию.

Сибирь, служившая до революции местом ссылки и каторги, героическими усилиями советских людей превращена в благодатный край, где живут десятки миллионов наших соотечественников. Неот'емлемой частью Страны Советов является сибирская земля. Сейчас это всенародная стройка. Многое сделано здесь, но то, что предстоит сделать, поистине захватывает воображение.

Скоро Западно-Сибирская низменность превратится в крупнейшую нефтегазовую базу Советского Союза, а самая дешевая в стране нефть и электроэнергия позволят создать здесь большую химию.

Саяны, где при царизме томился в ссылке В. И. Ленин, становятся энергопромышленным и аграрным комплексом общесоюзного значения с десятками новых производств, с новыми крупными городами, дорогами и даже новыми курортами. Расцветает и Красноярское Приангарье — край суровый, но обладающий несметными природными богатствами в огромной концентрации. Быстрыми темпами развивается Братский район, грандиозны новые возможности Забайкалья и перспективы дальневосточных районов.

100-тысячный заполярный город Норильск в связи с открытиями высокоэффективных руд заживет сейчас новой жизнью, расцветает Советская Якутия, ставшая, в частности, алмазным фондом страны. Вширь и вглубь идет развитие Магадана и Камчатки.

По существу над всем этим глумятся китайские руководители, «забывая» о советских людях-сибиряках, которые издавна поливали нашу землю своим потом, а ныне открывают и осваивают ее богатства, вдохновенно трудятся над ней.

Невольно думаешь, что экспансионистская, а попросту говоря, разбойничья программа Мао-Цзэдуна имеет целью отвлечь внимание китайского народа от тех трудностей, которые он испытывает отнюдь не из-за «недостатка» территории, а из-за авантюристической политики «большого скачка» китайских руководителей.

Мао Цзэ-дун пытается прикрыть свои замыслы «научной» аргументацией, делает «исторические экскурсы». Но их нельзя назвать иначе как анекдотическими. И не только потому, что в территориальных вопросах вообще недопустимо прибегать к «историческим ссылкам», учитывая многочисленные переселения народов в прошлом, возникновение и падение государств.

Применительно к сибирским землям, которые, как это подтверждают археологические исследования, с древнейших времен были заселены местными коренными племенами, кощунством звучат голоса, раздающиеся в Китае, о каких-то «исторических китайских правах» на эту территорию. Если взять прошлый век, то граница Китая проходила значительно южнее Амура, и с освоением Россией сибирских земель происходило размежевание фактических границ.

Слова В. И. Ленина «...Владивосток далеко, но ведь это городто нашенский», знает у нас каждый школьник, но их «запамятовали» китайские руководители.

Их «забывчивость» поразительна. Они не вспоминают о передаче КНР Советским правительством всех прав по совместному управлению Китайско-Чаньчуньской железной дороги, о нашем отказе от использования военно-морской базы в Порт-Артуре. Это было продолжением ленинской интернациональной политики в отличие от националистической и шовинистической политики нынешних китайских руководителей.

«Адрес счастья — Сибирь». Эти слова, начертанные молодыми строителями на одном из домов Дивногорска, ярко говорят об отношении всего нашего советского народа к Сибири. Мы решительно отметаем дикие и невежественные притязания на эту неот'емлемую часть нашей страны, с чьей бы стороны они ни исходили.

Академик **М. А. ЛАВРЕНТЬЕВ,**
председатель Сибирского отделения Академии наук СССР.

Член-корреспондент АН СССР
А. Г. АГАНБЕГЯН.
(АПН).

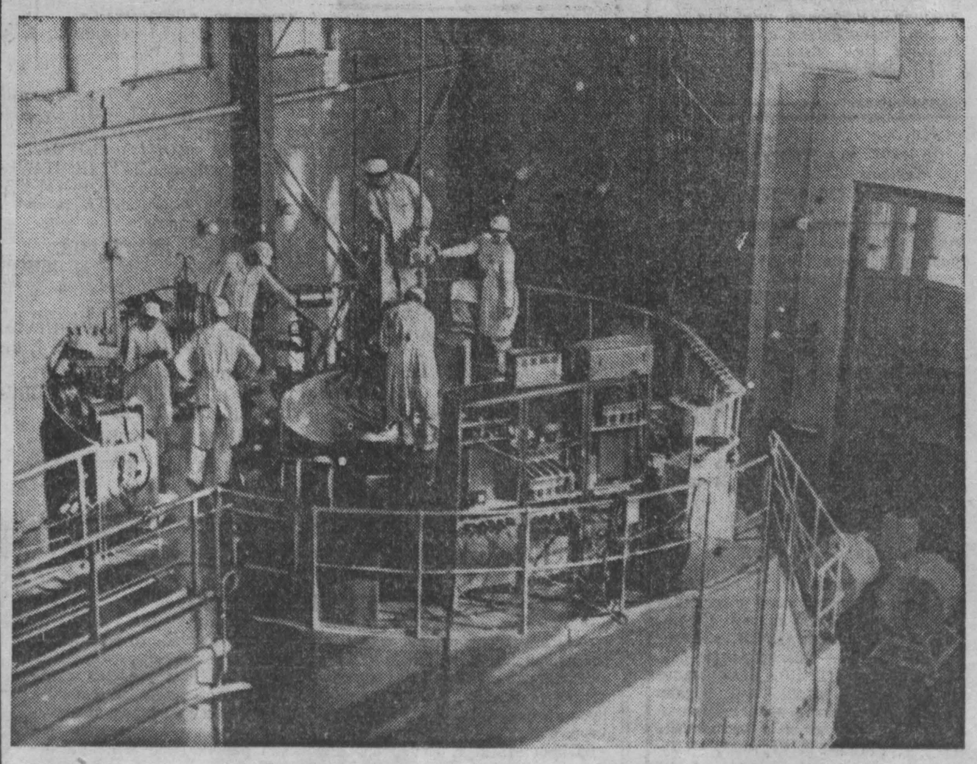

Ученые Германской Демократической Республики сделали большие успехи в области мирного использования атомной энергии. Ныне изотопы находят широкое применение в промышленности, медицине. Мирный атом становится все более надежным помощником инженеров, рабочих, ученых.

Центром по проведению всех научно-исследовательских работ в области использования атомной энергии в мирных целях является институт ядерной физики в Россендорфе близ Дрездена.

НА СНИМКЕ: атомный реактор в институте ядерной физики в Россендорфе.

Фото АДН—ТАСС.

Новокузнецк. Драматический театр.

Фото **В. Лилякина.**

Товарищи помогли

С трубоукладчиком Осинниковского шахтостроительного управления т. Мастеровым произошел несчастный случай. Он получил сильные ожоги. Жизнь рабочего оказалась в опасности. Срочно потребовалась кожа.

Когда об этом узнали в коллективе управления, многие рабочие на следующий день пришли в городскую больницу. Врачи взяли кожу у плотников третьего участка тт. Шагивалеева, Блынского, Буппера, Огородникова.

После пересадки состояние больного улучшилось. Его перевезли в Прокопьевск в областную травматологическую больницу для дальнейшего лечения.

(Корр. «Кузбасса»).

—⊙—

Будущие музыканты

Музыкальное училище города пополнилось новыми воспитанниками. 47 юношей и девушек из городов и сел Кузбасса, Алтая и других областей Сибири приняты на первый курс. Они будут заниматься на отделениях фортепьяно, дирижерско-хоровом, народных инструментов и теоретическом.

Начали повышать свои знания одаренные музыканты Евгений Малишенко из Осинников, Владимир Белоусов из Бийска, Нина Вавилова из Томска и другие.

(Корр. «Кузбасса»).

г. Прокопьевск.

⊙——⊙

ИЗВЕЩЕНИЕ

Кемеровский горком КПСС извещает руководителей семинаров, кружков и школ, что семинары проводятся в помещении клуба ГРЭС с 10 часов утра.

22 сентября — для всех пропагандистов Центрального и Рудничного районов.

23 сентября — для всех пропагандистов Заводского и Кировского районов.

24 сентября с 10 часов утра в Доме политического просвещения — для руководителей школ коммунистического труда.

По местам боев Сибирской дивизии

7. БЕЛЬСКИЙ ЛЕС

Леса обступают Смоленский тракт густой непроницаемой стеной. Где-то здесь, вправо от деревни Клемятино, находится Квадратная роща.

Но «Квадратная роща» — это название условное, известное в то время лишь военным.

Бельский лес — лес моего детства. И, может быть, поэтому я вхожу в него, как входят в старый, давно оставленный дом, боясь нарушить непугливую тишину, чутко ловя каждый звук, каждый шорох.

Ноги утопают во влажном мху. Неподвижный воздух напоен ароматом зрелой рябины, грибов, увядающей травы. Солнечные блики, проникая сквозь густую листву, будто прожектором выхватывают из сумеречной лесной тени то рубиновую звездочку белобокой брусники, то фиолетово-желтый фонарик иван-да-марьи...

До чего ж ты богата красой, родная сторонка! Да есть ли где еще такие могучие шатровые ели, под которыми сухо даже в самую дождливую пору? А эти плакучие березы, распустившие до самой земли свои зеленые косы! Где найдешь такое обилие красок, такие поляны, опоясанные зарослями ольхи и орешника? Добрый русский лес, который и приютит, и накормит, и защитит тебя при надобности...

Чем дальше углубляемся мы в лес, тем реже просветы, глуше места, глубже тишина.

Два могильных холмика у старой дороги. На одном из них хорошо сохранилась металлическая пластинка с аккуратно вырезанной надписью:

«Техник-лейтенант
танковых войск
Григорьев А. Г.
27. 12. 1942 г.»

В этот день были особенно жестокие бои в районе «Квадратной рощи». Наступающие сибирские полки были контратакованы немецкой авиацией и танковыми соединениями. На каждом шагу мы находим следы минувших боев. Весь лес, как оспой, покрыт воронками.

Максим Иванович показывает нам еще сохранившиеся командирские блиндажи. Входные отверстия обвалились, на мощных накатах выросли деревья, густой мох пышным слоем обложил ходы сообщения. Повсюду рамы побитых машин, солдатские котелки, каски, гильзы больших и малых снарядов, осколки и стабилизаторы мин...

Работники музея начинают сбор материала для будущих экспозиций. Семь посылок отправила экспедиция в Кемерово с экспонатами из Бельских лесов. Десятки снимков-документов привезет домой Давид Нейвирт. Кузбассовцы увидят места боев своих земляков за Родину, увидят священные реликвии, подобранные непосредственно в районе жестоких битв с врагом.

Одним из ценнейших экспонатов экспедиции является найденный на окраине деревни Карелы корпус и цилиндр советского реактивного снаряда фугасного действия. Ими воевал с фашистами Григорий Семенович Григорьев — ветеран гражданской и Отечественной войн, бывший начальник артснабжения Сибирской дивизии, встреча с которым у нас состоялась в Калинине.

Не менее ценными, чем вещественные свидетельства войны, являются рассказы людей, перенесших фашистскую оккупацию, переживших зверства и издевательства гитлеровцев над мирными жителями. Каждый такой рассказ — потрясающий документ против фашизма и войны.

Р. ЛОБАНОВА,
наш спец. корр.

В самом северном поселке земли

АРХАНГЕЛЬСК. **(Корр. ТАСС).** Ученым острова Хейса удалось получить новые данные о поглощении галактического шума и зафиксировать некоторое уменьшение величин солнечной радиации по сравнению с 1959 годом.

Об этом сообщили корреспонденту ТАСС по телефону с крошечного клочка земли за восемьдесят первой параллелью, затерянного в водах Ледовитого океана. Недавно он представлял из себя безжизненную куполообразную глыбу льда. Сейчас здесь самый северный в мире поселок — полярная обсерватория «Дружная» с жилыми домами, электростанцией, научными павильонами.

Здесь на архипелаге Земли Франца Иосифа создан один из центров советской геофизической науки.

Научные сотрудники обсерватории ведут широкий комплекс исследований по программе Международного года спокойного солнца.

ПОРА УХОДИТЬ С ЗАДВОРОК

Очередная игра команд мастеров класса «Б» VI зоны «Химик» (Кемерово) и «Луч» (Владивосток) собрала на стадионе немало болельщиков. Да это и понятно: гости находятся в лидирующей, а хозяева в замыкающей пятерке.

Зрители ожидали хорошей игры. В первые же минуты Багин («Луч») обыгрывает Селиванова. Создается опасное положение. Антонов выходит на перехват мяча. И только подоспевший Николенко разряжает обстановку. Химики ответно атакуют. Мяч часто адресуется Грибову и Подкользину, но они быстро теряют его. На 36-й минуте следует комбинация: Горбачев—Шумилов—Горбачев—Подкользин. Но вратарь гостей начеку.

Хозяева поля стараются играть широким фронтом. Эти попытки легко разбиваются далеко от штрафной площадки противника.

Первые минуты второй половины игры изобиловали неплохими комбинациями, острыми моментами. Грибов дважды имел возможность открыть счет, дважды выводил на удар Шумилова, который бил по воротам недостаточно сильно.

Прошедший матч не оправдал надежд болельщиков — 0:0. Химики в игре выглядят так же, как и три месяца назад. В команде все остается без изменений. Очень плохо с обработкой и отдачей мяча. Этим страдают Подкользин и Грибов, которые передерживают мяч, «разжижают» атаки. Отсутствие четких и сильных ударов по воротам — большой грех команды. Не чисто стали играть Оскома и Селиванов. Скажу прямо: при такой игре и на 15-16-м месте можно не удержаться, хотя у команды есть возможность уйти с задворок.

Н. МАКЛАС,
судья Всесоюзной категории.

—◆—

НОВОСТИ СПОРТА

В Юрге на стадионе «Труд» состоялась встреча первой и второй сборных команд Кузбасса на первенство РСФСР по мотоболу.

Стадион едва вместил желающих посмотреть состязания. Встреча проходила в исключительно напряженном темпе. Команда из г. Новокузнецка победила кемеровчан с крупным счетом — 7:3.

(Корр. «Кузбасса»).

Спорт

Спортсмены выходят на старт

ВЦСПС, ЦК ВЛКСМ и Центральный совет Союза спортивных обществ и организаций СССР в сентябре—октябре проводят Всесоюзный профсоюзно-комсомольский легкоатлетический кросс. Он будет проходить как большой спортивный праздник в городах, селах и рабочих поселках.

Кросс — одно из самых массовых спортивных мероприятий. Структура соревнований такова: всего будет пять этапов. Первый — массовые соревнования внутри цехов, отделов, смен, факультетов, курсов и групп. Второй — соревнования на предприятиях, стройках, в колхозах, совхозах, учреждениях, средних школах, вузах и специальных учебных заведениях.

Массовые соревнования легкоатлетов в городах и районах между коллективами физкультуры и спортивными клубами — это третий этап. Четвертый — итоговые соревнования в союзных республиках, зональные соревнования между сборными командами советов профсоюзов, областей, краев и автономных республик РСФСР.

Финал Всесоюзного кросса — заключительные соревнования в Москве, которые состоятся 18 октября этого года.

В беседе с нашим корреспондентом заместитель председателя облспортсоюза **Г. Куимов** рассказал:

— 14 сентября в Кузбассе началась «неделя спорта», которую проводят райкомы и горкомы ВЛКСМ, комитеты ДОСААФ и союзы спортивных обществ. Она совпала с проведением Всесоюзного легкоатлетического кросса. Значит, в области проходят два больших спортивных события.

Первыми участниками кросса стали беловцы. В осеннем соревновании (кстати, оно у них традиционное) участвовали сотни любителей спорта.

Начались соревнования и в других городах Кемеровской области. 3 октября намечено провести областной кросс. В Кемерово съедутся сильнейшие легкоатлеты. Предполагается, что будет не менее двенадцати сборных команд.

11 октября в Новосибирске будут проходить зональные соревнования.

Сейчас по Кузбассу шагает кросс. В соревнования включились тысячи легкоатлетов.

Победа за кемеровчанами

В Юрге прошло первенство области по мотоспорту. В нем участвовали 77 гонщиков из городов Кузбасса и гости из Томска. Первое место в комплексном зачете завоевали мотоциклисты Кемерова. Мастер спорта Арий Лутай, абсолютный чемпион РСФСР в классе машин до 250 кубических сантиметров, серебряный призер первенства РСФСР в классе машин до 500 кубических сантиметров, и на этот раз завоевал победу и звание чемпиона Кузбасса в классе машин до 350 кубических сантиметров. В двух заездах он финишировал первым среди сорока двух лучших гонщиков.

19-летний перворазрядник из Кемерова Петр Щеглов, третий призер первенства РСФСР в гонках на льду, стал чемпионом Кузбасса в классе машин до 125 кубических сантиметров. В соревнованиях ему не было равных. В обоих заездах он опередил своих наиболее сильных соперников на целый круг.

Второе командное место завоевали спортсмены Прокопьевска. Представители этого города заняли вторые места и в личном первенстве. Третье место опять осталось за гонщиками Юргинского мотоклуба.

Четвертую ленту чемпиона Кузбасса по классу машин до 250 кубических сантиметров увез перворазрядник из г. Томска Попов.

Победители соревнований, занявшие первые—четвертые места, войдут в сборную Кузбасса и примут участие в республиканских соревнованиях.

В. ОТМОРСКИЙ,
судья Республиканской категории.

—◆—

Чемпионат футболистов

Сообщаем результаты очередных матчей в шестой зоне класса «Б»: «Забайкалец» (Чита) — «Восток» (Усть-Каменогорск) — 2:1, «Армеец» (Улан-Удэ) — «Цементник» (Семипалатинск) — 1:0, «Локомотив» (Красноярск) — СК (Хабаровск) — 1:1, «Торпедо» (Томск) — «Авангард» (Комсомольск) — 1:0. (ТАСС).

Киргизский джигит—в Токио

Мастер спорта из Киргизии Сайботалл Мурсалимов выехал во Владивосток, откуда вместе с другими советскими конниками в начале октября отправится в Токио, на Олимпийские игры.

В небольшой среднеазиатской республике Киргизии конный спорт очень популярен. Тот же Мурсалимов выигрывал призы на состязаниях по троеборью в Лондоне. Лошади донской и чистокровной верховой пород, выращенные на конных заводах Киргизии, заслужили высокую оценку специалистов, побывавших в прошлом году на международных выставках-ярмарках в Англии и Швеции.

Питомец Иссык-Кульского конного завода № 54 жеребец Джигит включен в число лошадей, которые выступят на токийской Олимпиаде.

(АПН).

ИЗ ЗАЛА СУДА

ЖУЛИКИ ПОЛУЧИЛИ ПО ЗАСЛУГАМ

Теплым местечком оказался для жуликов Кемеровский горплодоовощторг. В течение ряда лет группа, возглавляемая бывшим директором Н. И. Кияненко, расхищала здесь народное добро. Помощниками у него были его неизменные собутыльники Тараненко, работавший мастером стройгруппы, Шинкаренко — прораб, Феофилов — старший прораб, Клоков и Сапронов.

Они не прибегали к особо хитроумным махинациям. Выписывали наряды на несуществующих рабочих, на невыполненные работы. По указанию Кияненко их оплачивали не без выгоды для него самого.

Однажды директор горплодоовощторга встретил своего знакомого Клокова. Пригласил его выпить. В кабинете Кияненко заставил старшего прораба Феофилова в присутствии Клокова выписать на имя последнего фиктивный наряд на 50 рублей. Кияненко тут же утвердил его и подписал кассовый ордер на выдачу денег. Из полученной суммы 40 рублей положил в свой карман.

Через некоторое время история повторилась. Только наряд уже был выписан на 87 рублей. Кияненко забрал из них 75. Остальные пропили.

Отправляясь в командировку в г. Орел, предприимчивый директор решил пополнить карман. Пригласил Феофилова и заставил его написать заявление на 60 рублей, необходимых якобы на ремонт квартиры. Из этой суммы взял себе 50 рублей. Но расходов, очевидно, оказалось больше, чем заранее он предусматривал. Поэтому, возвратившись из командировки, Кияненко оформил два фиктивных наряда на 223 рубля, из которых прикарманил 195.

Короче, государству нанесен ущерб в результате подобных махинаций более чем на 5.000 рублей.

Народный суд сурово покарал расхитителей. Кияненко приговорен к 5 годам лишения свободы. По заслугам получили и его «помощники».

Однако напрашивается вопрос: как могли творить они такое на глазах коллектива? Особая вина лежит на бухгалтере стройгруппы Украинчик. Она проявила беспечность, плохо контролировала финансовую деятельность бывшего директора горплодоовощторга.

Близорукой оказалась и бывшая секретарь парторганизации горплодоовощторга старший инспектор отдела кадров т. Женжилова. Она не интересовалась документами «временных» рабочих, чем создавала благоприятную обстановку для различных махинаций нечистых на руку людей.

Б. ЗЫКОВ,
оперуполномоченный ОБХСС.

г. Кемерово.

ЕСЛИ КОСМОНАВТ ЛЮБИТЕЛЬ ЧАЯ...

Если космонавт окажется любителем чая с лимоном, ему не придется ждать возвращения на землю, чтобы насладиться этим чудесным напитком.

Как пишет в «Вечернем Тбилиси» Роберт Гоголадзе, нужно только опустить небольшую таблетку в горячую воду и... пожалуйста, пей на здоровье. В такой таблетке — и душистый чай, и лимон, и сахар. Концентрат в виде искрящихся кристаллов хорошо растворяется и полностью заменяет заварку с прославленным грузинским чаем.

По качеству он нисколько не уступает первому и второму сортам зеленого чая.

Чай в кристаллах изготовляется из некондиционного грубого материала — чайных листьев — отходов от подрезки и формовки кустов. После обработки из них получается сгущенный водный экстракт, который затем кристаллизуют. Подобного чая для заварки потребуется в десять раз меньше, чем обычного зеленого.

По подсчетам специалистов, производство кристаллов позволит за сезон дополнительно получить около пяти тысяч тонн зеленого чая. Пойдут в дело и отходы производства кристаллического чая. Они послужат ценным органическим удобрением.

Кристаллический чай получили ученые единственного в мире Всесоюзного научно-исследовательского института чайной промышленности и Института биохимии Академии наук СССР.

(АПН).

СЕГОДНЯ в КИНО

Кинотеатр «МОСКВА».
1. Новый широкоэкранный художественный фильм ДНЕВНИК ПАНИ ГАНКИ (10, 12, 2, 4, 6, 8, 10 — дети до 16 лет не допускаются). 2. «ИНОСТРАННАЯ КИНОХРОНИКА» № 11. КРУЖКА ПИВА (12, 4, 6, 8, 10 — дети до 16 лет не допускаются). НАХАЛЕНОК (10, 2 — для детей).

Кинотеатр «КОСМОС».
1. НОВОСТИ ДНЯ № 29. Новый венгерский художественный фильм ФОТО ХАБЕРА (10, 12, 2, 4, 6, 8, 10). 2. АНДРЕЙКА (9-30, 11-30, 1-30 — для детей). ФОТО ХАБЕРА (3-30, 5-30, 7-30, 9-30).

Кинотеатр «ПИОНЕР».
МЕНЯ ЗОВУТ КОЖА (9-30, 11-20, 1-10, 3). РОМЕО, МОЙ СОСЕД (4-40, 6-20, 8, 9-30).

Кинотеатр «ОКТЯБРЬ».
ТУДОР, 2-я серия (9, 11, 1-10, 3-20, 5-20, 7-30, 9-30).

Кинотеатр «МЕТАЛЛУРГ».
ДВЕНАДЦАТЬ ДЕВУШЕК И ОДИН МУЖЧИНА (10, 12, 2, 4, 6, 8, 10).

Кинотеатр «ПРОГРЕСС».
ДЕНЬ СЧАСТЬЯ (10, 12, 2, 4, 5-30, 7-40, 10).

Кинотеатр «ЛУЧ».
Индийский художественный фильм СМОТРИ, ВИДНА ДОРОГА (12, 4, 6, 8, 10).

Кинотеатр «КОМСОМОЛЕЦ».
Кинокомедия СТУК ПОЧТАЛЬОНА (4, 6, 8, 10). ДОРОГИ ПЯТОГО КОНТИНЕНТА (к 10-часовому сеансу).

Дом культуры ШАХТЕРОВ.
ОСОБНЯК НА ЗЕЛЕНОЙ (5-20, 7-15, 9-15 — дети до 16 лет не допускаются).

Дом культуры ХИМКОМБИНАТА.
БЕЛЫЙ КАРАВАН (3, 5, 7, 9).

Клуб ГРЭС.
СОРОК МИНУТ ДО РАССВЕТА (3, 5-15, 7, 9).

Клуб АВТОМОБИЛИСТОВ.
ФАНФАН-ТЮЛЬПАН (5-20, 7, 9).

РАДИО

19 СЕНТЯБРЯ

Первая программа по станциям на волне 1103 и 4,5 м и по Кемеровской городской радиосети.

Передача **«Народные контролеры за работой»** (8-20). Радиожурнал **«Край родной»** (17-00). **Для малышей.** Сказка Евгения Шварца «Два клена» (19-20). Концерт (20-10). Литературно-музыкальная композиция по поэме Я. Смелякова «Строгая любовь» (20-20). **Концерт по заявкам радиослушателей** (20-50).

Вторая программа (художественное вещание) передается на волне 4,3 м с 10 до 13 и с 18 до 24 часов.

ТЕЛЕВИДЕНИЕ

19 СЕНТЯБРЯ

Международное обозрение (18-00). **«Мир обращен к солнцу»** — документальный фильм (18-15). Любителям поэзии (18-35). **«Здравствуй, Уфа!»** — телеочерк (18-55). Кинохроника (19-10). **Для малышей.** Мультипликационный фильм (19-30). **Для школьников.** «Внимание, тренируются чемпионы!» (19-50). **«Живые и мертвые»** — художественный фильм, I серия (20-20). Знакомы ли вам эти мелодии? (21-55).

Специализированному управлению механизации треста «Кемеровопромстрой»

СРОЧНО ТРЕБУЮТСЯ:

газоэлектросварщики, слесари по укладке наружного водопровода и канализации, слесари по изготовлению металлоконструкций, монтажники, компрессорщики для работы на компрессорах с дизельными и бензиновыми двигателями, бульдозеристы, автокрановщики, механик, знающий работу экскаваторов и тракторов, техники-строители.

Обращаться: г. Кемерово, Кировский район, Инициативный переулок, в отдел кадров управления.

ВНИМАНИЮ ГРАЖДАН!
До тиража выигрышей денежно-вещевой лотереи 1964 года 6-го выпуска
ОСТАЛОСЬ 5 ДНЕЙ
Тираж состоится 23 сентября 1964 года в г. Иванове.
СПЕШИТЕ КУПИТЬ ЛОТЕРЕЙНЫЕ БИЛЕТЫ!
Управление Гострудсберкасс и Госкредита Кемеровской области.

ПУТЕШЕСТВУЙТЕ ПО РОДНОЙ СТРАНЕ

Новосибирский областной Совет по туризму организует второй рейс специального туристского поезда «Сибиряк» (состоящий из 12 купейных вагонов и 3 вагонов-ресторанов) по маршруту: Новосибирск—Волгоград—Минеральные Воды—Дербент—Баку—Ереван—Тбилиси — Батуми — Сухуми — Гудаута — Гагра — Адлер — Новосибирск. Продолжительность путешествия 22 дня, из которых 15 дней туристы будут в городах на экскурсиях, что позволит им познакомиться с коммунистическим строительством, историческими памятниками, музеями и другими достопримечательностями этих мест.

Путешествие по Северному Кавказу и Закавказью, побережью Каспийского и Черного морей с прогулками, отдыхом и купанием, посещением 12 городов Советского Союза обогатит туристов знаниями о своей Родине, оставит массу незабываемых впечатлений, явится прекрасным отдыхом.

Стоимость путевки 195 руб.

В стоимость путевки входит: проезд и проживание в купейных вагонах, постельное белье, трехразовое питание в вагонах-ресторанах, экскурсионное обслуживание в местах остановок.

Отправление турпоезда из Новосибирска 26 сентября в 13 часов 20 минут московского времени.

Разрешается проезд детям от 13 лет и старше в сопровождении родителей и при наличии путевки.

За справками обращаться в обкомы профсоюзов, ФЗМКа и областной Совет по туризму по телефону 2-26-20. (Адрес: г. Кемерово, Дом профсоюзов, облсовет по туризму).

Вниманию любителей спорта!

С 22 по 25 сентября
Магазин «Буревестник» совместно с оптовыми базами
К ОСЕННЕ-ЗИМНЕМУ СЕЗОНУ
ПРОВОДИТ ШИРОКУЮ ВЫСТАВКУ-ПРОДАЖУ
зимней спортивной одежды,
обуви и зимнего спортивного инвентаря.

На выставке будут представлены: куртки для мотоциклистов и лыжников, лыжные костюмы мужские, женские и детские, лыжи, коньки, инвентарь и форма для игры в хоккей с шайбой, а также различные принадлежности для лыжного и конькобежного спорта.

Покупателей будут обслуживать опытные продавцы, которые дадут консультации по всем видам спортивных товаров.

Приглашаем всех на выставку-продажу.

Адрес магазина: г. Кемерово, ул. Красная, 19.

Требуются:

КЕМЕРОВСКОМУ ГОРНОМУ ИНСТИТУТУ на постоянную работу — **механик по ремонту геодезических инструментов** и для работы в научно-исследовательской лаборатории — **горные инженеры-шахтостроители, горные инженеры по подземной разработке полезных ископаемых** на должности инженеров, младших научных сотрудников и старших инженеров (оклады 100—120 руб), **горные техники** на должность старших лаборантов (оклад 98 руб). Жилплощадь не предоставляется.

Обращаться: ул. Весенняя, 28, в отдел кадров.

СТРОЙУПРАВЛЕНИЮ № 2 треста «Кемеровожилстрой» — **плотники, арматурщики, бетонщики.**

Обращаться: ул. Красная, 9, (в здании Центральной гостиницы), в отдел кадров.

НОВО-КЕМЕРОВСКОЙ ТЭЦ — токари.

ШАХТЕ «ЧЕРТИНСКАЯ-ЗАПАДНАЯ» треста «Беловуголь», на постоянную работу — **забойщики** (в лаву крутого падения под щиты), **проходчики, машинисты шахтных машин, рабочие всех профессий 2-го разряда** (тарифная ставка 4 руб.), **горнорабочие 1-го разряда** (тарифная ставка 3 руб. 20 коп.).

Все иногородние обеспечиваются общежитием немедленно, квартирами — в порядке очередности.

ТЕПЛИЧНО - ПАРНИКОВОМУ СОВХОЗУ «СЕВЕРНЫЙ» — **шоферы и трактористы, сантехники и плотники.** Квартирами обеспечиваются.

Обращаться: г. Кемерово, Кировский район, 3-й Особый, совхоз «Северный».

ОТДЕЛУ МАТЕРИАЛЬНО-ТЕХНИЧЕСКОГО СНАБЖЕНИЯ управления автотранспорта — **грузчики.**

Обращаться: г. Кемерово, ул. Кооперативная, 3.

Редактор **Н. Я. ТРОИЦКИЙ.**

АДРЕС РЕДАКЦИИ И ИЗДАТЕЛЬСТВА: г. Кемерово, ул. Трудовая, 64 **ТЕЛЕФОНЫ:** редактора 6-61-54, заместителей редактора 6-70-82 и 6-65-74, приемная 6-69-74, ответственного секретаря 6-68-81, зам. ответственного секретаря 6-65-63, отделов редакции: промышленного производства и партийной жизни 6-69-44 и 6-61-83, сельскохозяйственного производства и партийной жизни 6-65-02 и 6-67-82, идеологического 6-66-73 и 6-62-01, советского строительства и быта 6-64-84, строительного 6-67-46, отдела писем и рабселькоров 6-60-72, информации и спорта 6-62-37, общественной приемной 6-66-52, отдела об'явлений и бухгалтерии 6-68-72, фотокорреспондента 6-69-74, директора типографии 5-59-46.

ОП06373. Типография «Кузбасс» управления по печати. Тираж 155.000 экз. Заказ № 7574.