Кемеровская обл. библиотека ГАЗЕТНО-ЖУРНАЛЬНЫЙ ФОНД

ПРОЛЕТАРИИ ВСЕХ СТРАН, СОЕДИНЯЙТЕСЬ!

КУЗБАСС

ОРГАН КЕМЕРОВСКИХ ПРОМЫШЛЕННОГО И СЕЛЬСКОГО ОБКОМОВ КПСС, ОБЛАСТНЫХ ПРОМЫШЛЕННОГО И СЕЛЬСКОГО СОВЕТОВ ДЕПУТАТОВ ТРУДЯЩИХСЯ

Год издания 43-й № 216 (11272). | Суббота, 12 сентября 1964 г. | Цена 2 коп.

ВЕЛИКОЕ ЗНАМЯ КОММУНИСТОВ

Призрак бродит по Европе — призрак коммунизма! — Так писали сто с лишним лет назад великие основоположники научного социализма Карл Маркс и Фридрих Энгельс. Сегодня коммунизм стал величайшей силой, определяющей весь ход мировой истории. Одной из причин столь стремительного распространения победоносных коммунистических идей является их интернациональный характер.

Марксизм-ленинизм сплотил трудящихся различных национальностей, собрал отдельные ручейки борьбы рабочего класса разных стран в могучий революционный поток, который неумолимо размывает устои последнего эксплуататорского строя.

Сто лет назад, образовав Первый Интернационал, пролетарии разных стран впервые об'единились в свою организацию. Этой знаменательной дате в истории международного рабочего движения посвящены тезисы Института марксизма-ленинизма при ЦК КПСС, которые публикуются сегодня в «Правде».

Гигантские успехи организованной борьбы рабочего класса привели за сто лет, прошедшие со времени создания Первого Интернационала, к коренным изменениям условий всей международной жизни. Образование мировой системы социализма — это основное завоевание международного рабочего движения, величайший триумф воплощенных в жизнь идей Маркса—Энгельса—Ленина. Интернационалистом в наше время является лишь тот, кто ведет беззаветную борьбу за укрепление мировой социалистической системы, за сплочение всех социалистических государств.

Героическую борьбу против империализма ведет рабочий класс капиталистических стран. Самоотверженно борясь против капиталистических эксплуататоров, за осуществление своих прав, проявляя высокую сознательность в поддержке социалистических государств, освободительного движения народов Азии, Африки и Латинской Америки, рабочие развитых капиталистических стран ослабляют мировой империализм, приближают день его окончательной гибели.

Важнейшей составной частью мирового революционного процесса стала в наше время национально-освободительная борьба народов. Ее историческим результатом является крушение колониальной системы империализма.

Гигантские успехи национально-освободительной борьбы народов стали возможными в результате той помощи и поддержки, которую им оказывали и оказывают Советский Союз, другие социалистические государства, революционное движение рабочего класса капиталистических стран. В. И. Ленин неоднократно указывал, что борьба рабочих за победу социализма должна слиться с национально-освободительным движением колониальных народов во всеобщую антиимпериалистическую борьбу. Великий основатель Коммунистической партии и Советского Союза выдвинул лозунг: «Пролетарии и угнетенные народы всех стран, соединяйтесь!». Этот лозунг стал основой практической деятельности подлинных интернационалистов — марксистов-ленинцев.

В то же время успехи национально-освободительного движения способствуют торжеству идей социализма во всемирном масштабе. Они разрушают империалистические тылы, сужают сферу господства мирового империализма.

Особое значение в нынешних условиях приобрело единство между тремя великими революционными силами современности — мировым содружеством социалистических стран, революционной борьбой рабочего класса и национально - освободительным движением. Подлинным интернационалистом сегодня является лишь тот, кто своими практическими действиями помогает крепить это единство.

Карл Маркс, подчеркивая высокий гуманистический характер интернационализма трудящихся, говорил, что «об'единение рабочего класса разных стран в конечном счете должно сделать войны между народами невозможными». КПСС и Советское правительство видят свой интернациональный долг в проведении твердого и последовательного курса на мирное сосуществование. Одним из основных проявлений интернационализма в современную эпоху является борьба за сплочение всех миролюбивых сил против опасности мировой войны.

Коммунисты — самые преданные борцы, за интересы своих народов, за прогресс всего человечества. Идеи Первого Интернационала, идеи международного братства трудящихся всех стран воплощены в международном коммунистическом движении. Теперь, спустя сто лет после создания Первого Интернационала, коммунисты не малочисленная группа единомышленников, — это великая армия борцов, насчитывающая в своих рядах десятки миллионов человек.

Революционным силам, ведущим битву с империализмом, наносят ущерб те, кто пытается расколоть содружество социалистических стран, ряды международного коммунистического и рабочего движения. Подчиняя свою деятельность великодержавным, гегемонистским устремлениям, китайские руководители ослабляют борьбу против империализма.

Сила коммунистов в их сплоченности и единстве, в монолитности их рядов. Руководствуясь этим, КПСС и другие марксистско-ленинские партии добиваются созыва международного совещания представителей коммунистических и рабочих партий в 1965 году. Совещания — лучшая форма коллективного обсуждения насущных задач революционной борьбы. Подавляющее большинство коммунистов хочет воспользоваться этой формой для эффективных усилий, направленных на укрепление сплоченности братских партий.

Великие принципы пролетарского интернационализма завоевывают умы все большего числа людей на всех континентах земли. КПСС всегда несла и будет и впредь высоко нести великое знамя марксизма-ленинизма, пролетарского интернационализма.

(Передовая «Правды» за 11 сентября).

В промышленном обкоме КПСС

ПРАЗДНИКУ ОКТЯБРЯ — ДОСТОЙНУЮ ВСТРЕЧУ!

ОБ ИНИЦИАТИВЕ ГРУППЫ ПЕРЕДОВЫХ ПРЕДПРИЯТИЙ ПО РАЗВЕРТЫВАНИЮ СОРЕВНОВАНИЯ В ЧЕСТЬ 47-й ГОДОВЩИНЫ ВЕЛИКОЙ ОКТЯБРЬСКОЙ СОЦИАЛИСТИЧЕСКОЙ РЕВОЛЮЦИИ

Близится знаменательная дата — 47-я годовщина Великого Октября. Коллективы Кузнецкого металлургического комбината, азотнотукового завода, шахты № 3 треста «Анжероуголь» и строители Томь-Усинской ГРЭС добились значительного перевыполнения плана как по количественным, так и по технико-экономическим показателям. Готовясь достойно встретить 47-ю годовщину Великой Октябрьской социалистической революции, передовые коллективы взяли на себя новые, повышенные обязательства по выпуску сверхплановой продукции, досрочному вводу строительных об'ектов, росту производительности труда, экономии государственных средств.

Коллектив металлургов Кузнецкого комбината решил выдать до конца года 25 тыс. тонн чугуна, 50 тыс. тонн стали, 25 тыс. тонн проката, снизить брак на 15 проц. к уровню прошлого года; горняки шахты № 3 Анжерского рудника — выполнить годовые обязательства к 7 ноября и выдать дополнительно не менее 35 тыс. тонн угля; химики азотнотукового завода — выработать 1.800 тонн сверхпланового аммиака до конца года и дать к празднику дополнительно сотни тонн минеральных удобрений; строители и монтажники Томь-Усинской ГРЭС — выполнить десятимесячный план к 20 октября, провести проверку на паровую плотность котла № 13 к 7 ноября и в ноябре — комплексное опробование блока № 8 мощностью 200 тыс. киловатт.

Бюро промышленного обкома партии одобрило инициативу передовых коллективов, принявших дополнительные обязательства в честь 47-й годовщины Великой Октябрьской социалистической революции.

Горкомам, райкомам КПСС, облсовпрофу, обкому ВЛКСМ, партийным, профсоюзным, комсомольским организациям и хозяйственным руководителям промышленных предприятий, строек и транспорта предложено широко развернуть во всех коллективах социалистическое соревнование за достойную встречу 47-й годовщины Великого Октября, за перевыполнение плановых показателей и принятых обязательств. Особое внимание обращается на выявление и использование резервов дальнейшего роста производительности труда, улучшение качества продукции, повышение рентабельности изделий.

Бюро промышленного обкома партии обязало редакции газет «Кузбасс», «Комсомолец Кузбасса», городских и многотиражных, комитет по радиовещанию и телевидению широко освещать ход предоктябрьского соревнования.

ПРЕЗИДЕНТ РЕСПУБЛИКИ ИНДИИ ПРИБЫЛ В МОСКВУ

По приглашению Президиума Верховного Совета СССР 11 сентября в Москву с дружественным визитом прибыл Президент Республики Индии доктор Сарвапалли Радхакришнан.

На Внуковском аэродроме высокого гостя встретили Председатель Президиума Верховного Совета СССР А. И. Микоян, Председатель Совета Министров СССР Н. С. Хрущев, Председатель Совета Министров РСФСР Г. И. Воронов и другие советские государственные деятели, многочисленные представители трудящихся, а также главы дипломатических представительств, аккредитованные в СССР, журналисты.

(ТАСС).

ЮБИЛЯРУ — ДЕСЯТЬ ТЫСЯЧ НОМЕРОВ

Юбилейный — десятитысячный номер газеты «Сельская жизнь» получат ее подписчики.

Рождение газеты приходится на март 1929 года. Тогда она называлась иначе — «Сельскохозяйственная газета». Многие помнят ее и как боевую «Соуземку» — «Социалистическое земледелие». Такое имя газета носила довольно продолжительное время: с 1930 по 1953 год. Потом ее переименовали в «Сельское хозяйство», а с апреля 1960 года, когда газета стала газетой ЦК КПСС, — в «Сельскую жизнь».

У юбиляра завидный тираж — 4 миллиона 200 тысяч экземпляров. Эти цифры сами говорят за себя. Они лучше любых похвал. Газета нашла дорогу к сельскому читателю, стала его повседневным советчиком и другом.

Через день, другой рядом с названием газеты на ее первой странице появится орден Трудового Красного Знамени. Этим орденом газета награждена за плодотворную работу по мобилизации тружеников села на борьбу за под'ем сельского хозяйства, широкую пропаганду достижений науки, передового опыта.

(ТАСС).

ТРЕТИЙ СПЕКТАКЛЬ «ЛА СКАЛА»

Имя Джузеппе Верди неразрывно связано с театром «Ла Скала». Здесь начался путь в искусстве великого итальянца, здесь были поставлены его первая и последняя оперы. Поэтому-то с таким интересом встретили сегодня москвичи третий спектакль итальянских гостей «Трубадур» Верди.

Созданная по мотивам испанской трагедии Гутьерреса, эта опера Верди отличается долгой счастливой судьбой. С триумфальным успехом она уже более ста лет идет на оперных сценах мира.

В сюжете «Трубадура» отразился мятежный дух борьбы испанских городов против феодального владычества.

Режиссер Лукино Висконти уделил много внимания психологической обрисовке образов героев. Великолепное мастерство артистов — Пьетро Каппуччилли, Габриэллы Туччи, Джульетты Симионато, Карло Бергонци и других, мастерство дирижера Джанандреа Гавадзени и художника Николая Бенуа принесли этому спектаклю миланских гостей заслуженный успех.

На спектакле присутствовали А. И. Микоян, Н. С. Хрущев и Н. П. Хрущева. Вместе с ними в ложе находились министр культуры СССР Е. А. Фурцева, посол Италии в СССР Карло Альберто Странео с супругой, директор театра «Ла Скала» Антонио Гирингелли.

(ТАСС).

ВТОРОЙ ВСЕРОССИЙСКИЙ СЪЕЗД ГИГИЕНИСТОВ И САНИТАРНЫХ ВРАЧЕЙ

ПОЗДРАВЛЯЕМ С НАГРАДОЙ!

10 сентября на заседании Всероссийского с'езда гигиенистов и санитарных врачей заместитель министра здравоохранения РСФСР Н. Ф. Измеров вручил группе кузбассовцев значки «Отличник здравоохранения». Их получили врач Кемеровской облСЭС В. В. Иванова, помощник эпидемиолога Беловской районной СЭС П. Г. Лавриненко, врач Кемеровской городской СЭС Т. Н. Пилюгина, заведующий Кемеровским горздравотделом И. И. Чиркин, помощник эпидемиолога СЭС Новокузнецкого района И. Р. Шаповалова.

За большую работу по снижению заболеваемости, охране труда, за внимание к технике безопасности и санитарной культуре значком «Отличник здравоохранения» награждены также директор Кемеровского коксохимического завода К. Д. Базыль, председатель Кемеровского горисполкома П. М. Белоус, секретарь Кемеровского горкома КПСС Е. А. Залесов, заместитель председателя облисполкома Е. Е. Милов, председатель завкома профсоюза КМК Н. М. Миловацкий, начальник шахты № 13 г. Киселевска И. Т. Митичкин, директор совхоза имени Чкалова Ленинск-Кузнецкого района С. И. Олейников, директор совхоза «Литвиновский» Юргинского района И. С. Осипов, главный инженер Кемеровского анилино-красочного завода А. В. Скурский, управляющий трестом «Осинникиуголь» П. И. Соколов.

ПОЛЕЗНЫЕ ВСТРЕЧИ

ПРО «ЛИСИЙ ХВОСТ», что долгие годы пламенел над Кемеровским азотнотуковым заводом, в прозе написано немало. Но в стихах об этом, пожалуй, впервые говорили на с'езде. Говорили малыши-пионеры, пришедшие приветствовать делегатов:

Не будем взрослых
агитировать,
Но «хвост» пора бы
ампутировать.

Ученые-гигиенисты, практические санитарные врачи России аплодировали. С облегчением аплодировал и директор азотнотукового завода В. Г. Коптелов: только что авторитетная комиссия сделала заключение о готовности к пуску крупнейшей в стране опытно-промышленной установки по разложению окислов азота.

Пока это, правда, один блок. Но и он уже «ампутирует» пятую часть «лисьего хвоста». Следом войдет в строй второй и третий. И тогда о «хвосте» станут говорить лишь в прошедшем времени.

— Что это дает заводу? — заинтересовался побывавший в эти дни в гостях у азотчиков министр здравоохранения РСФСР В. В. Трофимов.

— Если смотреть с позиций хозяйственника — ровно ничего, — сказал директор завода. — Кислота и селитра станут даже на 10 копеек дороже. Но наш главный выигрыш — здоровье людей. А дополнительные затраты мы восполним.

В. Г. Коптелов — делегат с'езда. В перерыве между заседаниями его можно увидеть в окружении гостей у макета аэрозольионизатора. Директор завода в эти минуты очень похож на доктора — он увлеченно рассказывает о принципе работы умного аппарата, установленного на азотнотуковом заводе для профилактики многих заболеваний. Кого-то из гостей интересует заводская водолечебница. Что ж, и здесь В. Г. Коптелов может быть консультантом.

ПОСЛЕДНИЙ раз он бывал в Кемерове 37 лет назад: Наркомздрав посылал его ликвидировать вспышку кишечных инфекций в старом Щегловске. Он хорошо помнит тот аврал. Однако домишко, в котором в те времена жил, как ни старался, в сегодняшнем городе Кемерове не отыскал даже приблизительно.

Но заведующий кафедрой общей гигиены Омского мединститута Леонид Михайлович Маслов ничуть не огорчился. Профессор Маслов, специалист по гигиене планировки населенных мест и жилищного строительства доволен удачной планировкой жилых кварталов Кемерова, рациональным использованием прибрежной полосы реки Томи. Он нашел, что это удача и архитекторов, и, конечно, гигиенистов. Почерк санитарных врачей он уловил и в зеленом строительстве. Почерк этот был профессору очень знаком, потому что в Кузбассе и в Кемерове санитарную службу возглавляют бывшие питомцы сан-гигиенического факультета Омского мединститута заслуженные врачи РСФСР Г. Н. Найдич и З. Г. Гринберг. Старый профессор искренне рад за учеников. А мы подумали, что в каждом из них — частица его энергии, его горения, его увлеченности любимым делом. Его таланта.

НАМ СКАЗАЛИ, что делегат с'езда профессор 1-го Московского мединститута С. Н. Черкинский — один из авторов вузовского учебника по коммунальной гигиене. Вчера мы слышали его насыщенный примерами и фактами доклад «Современное состояние и дальнейшее развитие исследований по гигиене воды и санитарной охране водоемов». Но попытка поговорить с ним в часы работы с'езда так и не удалась. Профессор слушал прения по докладам. Слушал внимательно, сосредоточенно. Стало ясно: рамки любого учебника раздвигаются, когда слово берет сегодняшний день, практика. Может быть, проблемы гигиенической науки, выдвинутые сегодня с трибуны этого с'езда, станут предметом новых исследований ученого?

В. ОЛЕНЕВА.

СОВЕТЫ, ПРЕДЛОЖЕНИЯ

Из выступлений на с'езде гигиенистов и санитарных врачей

— Без математики сегодня мы не можем по-настоящему плодотворно работать. Не умеем мы, к сожалению, и пользоваться вычислительной техникой. Поэтому целесообразно ввести на санитарном факультете в институтах как обязательную дисциплину высшую математику, учить студентов работать с помощью счетных машин.

☆ ☆ ☆

— Назрела необходимость включить в учебную программу санитарно-гигиенических факультетов некоторые технические предметы, которые будут способствовать повышению квалификации.

★ ★ ★

— Бывает так. Построили новый город там, где недавно шумела тайга. И построили так, что на улицах и во дворах осталось всего несколько деревьев. Тогда начинаем озеленять.

Санитарным организациям необходимо обращать на стройках особое внимание на сохранение зеленых массивов.

☆ ☆ ☆

— Технологические институты и конструкторские бюро при разработке новых технологических процессов и оборудования не должны забывать о санитарных нормах, о том, чего и сколько будет выбрасываться в атмосферу и водоемы и насколько эти выбросы безвредны.

☆ ☆ ☆

— Иногда при сдаче в строй нового промышленного предприятия, особенно с незнакомой технологией и оборудованием, у санитарных организаций нет твердой уверенности, что вентиляция, очистные сооружения будут работать так, как предусматривается проектом. Поэтому не ввести ли в отдельных случаях пробный пуск предприятия до подписания государственной комиссией акта о приеме об'екта?

☆ ☆ ☆

— Наши санитарные врачи плохо вооружены. Самые совершенные приборы, которыми они располагают при посещении об'ектов, это — ухо, горло и нос. Надо позаботиться о хорошем техническом оснащении работников санитарной службы.

☆ ☆ ☆

— В сельском хозяйстве все в большем количестве применяются ядохимикаты. Поэтому нужно, чтобы склады, в которых они хранятся, отвечали санитарным требованиям.

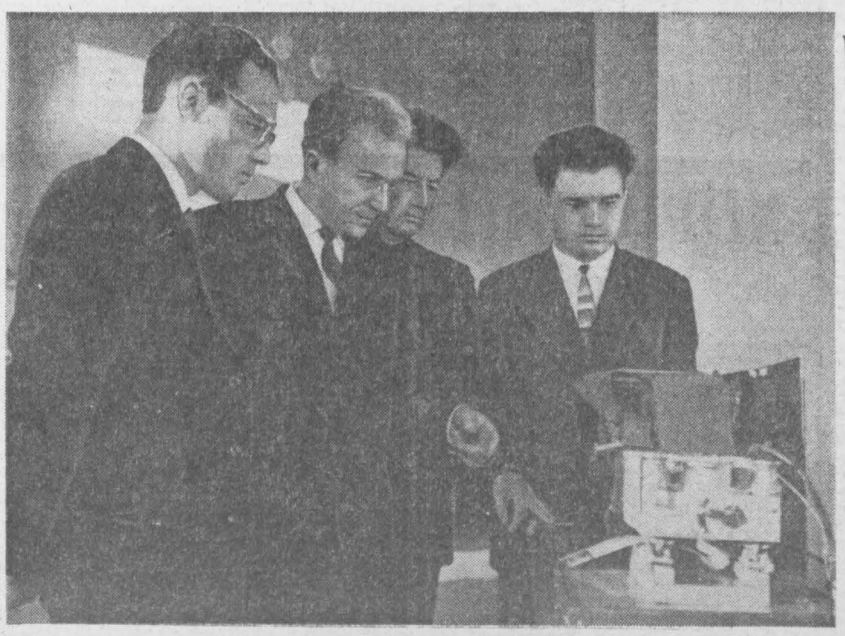

В фойе театра музыкальной комедии, где проходит II Всероссийский с'езд гигиенистов и санитарных врачей, делегаты знакомятся с действующими моделями установок, применяемых для борьбы с пылью в шахтах, на заводах и фабриках.

Фото П. Костюкова.

Экскурсии на шахты и заводы

Позавчера делегаты дружно аплодировали, когда председатель промышленного облисполкома Г. М. Денисов, выступая с докладом, говорил о том, что в Кузбассе проблему здоровья человека медики решают совместно с партийными и советскими органами, в тесном содружестве с администрацией предприятий. Вчера наши гости могли в этом воочию убедиться — они побывали на экскурсии в Калтане и Новокузнецке, Прокопьевске и Киселевске, Белове, Ленинске-Кузнецком, на заводах и шахтах Кемерова.

Сегодня на с'езде будет последнее пленарное заседание.

ДНЕВНИК ЖАТВЫ

На 10 сентября область сдала хлеба государству 10.815.300 пудов — 52,6 проц., обмолочено зерновых 718.200 га — 77,8 проц., засыпано семян 204.200 тонн — 65,9 проц., вспахано зяби 307.800 га — 27,9 проц., выкопан картофель на 3.526 га, солома убрана с 265.500 га — 177.600 тонн, силоса заложено 1.655.700 тонн — 55 проц. к плану.

По производственным управлениям хлебозаготовки и ход основных полевых работ характеризуются следующими данными (в первой колонке — процент выполнения плана хлебозаготовок, во второй — обмолота зерновых, в третьей — засыпки семян, в четвертой — вспашки зяби):

Беловское	52,5	87,8	67,4	29,7
Кемеровское	56,3	72,4	77,8	24,6
Л.-Кузнецк.	51,5	79,9	72,8	29,2
Мариинское	56,0	74,7	61,0	26,3
Новокузнец.	51,2	79,8	70,4	28,0
Промышлен.	49,1	79,3	59,2	22,1
Тяжинское	39,1	77,4	62,9	34,0
Юргинское	60,2	83,2	65,6	30,4
Яйское	59,2	63,4	54,0	28,5

Первый в сентябре дождь на обширной территории области — серьезное предостережение хлеборобам. Надо спешить, умело маневрировать техникой. Нельзя вести обмолот валков, но можно полным ходом пахать зябь, силосовать кукурузу, вывозить зерно государству и засыпать семена. А в погожие часы нужно немедленно вести прямое комбайнирование нескошенных хлебов. Главное, чтобы изменение погоды не вызвало даже самых кратковременных простоев техники.

В отчетные сутки резко снизились темпы вывозки зерна на хлебоприемные пункты — доставлено всего 610 тыс. пудов. Почему? Ведь почти во всех хозяйствах зерна к сдаче подготовлено столько, что его хватает на выполнение плана. Значит, слабое звено надо искать в использовании транспорта. Интересы государства требуют, чтобы город усилил транспортную помощь селу на вывозке хлеба.

Снизились темпы силосования и взмета зяби, хотя они должны резко возрасти. Кукурузы на корню остается 35 тыс. га. Ее надо убрать сегодня-завтра. Прирост на взмете зяби необходимо довести по меньшей мере до 35 тыс. га.

Космонавт Николаев — на земной орбите

МОСКВА, 11 сентября. (Корр. ТАСС). Сегодня по приглашению правительства СНРЮ Герой Советского Союза летчик-космонавт А. Г. Николаев вылетел в Югославию. За девять дней пребывания в стране космонавт ознакомится с жизнью и трудом югославского народа.

Югославия — девятая зарубежная страна на земной орбите космонавта-3.

НА СМЕННЫХ страницах

Сельская сменная полоса открывается корреспонденцией А. Лелеченко «О чем идет спор?». На полосе—корреспонденция А. Завгороднего и В. Коростелева «О машинах и деловитости», материал И. Подколзина «В поле, на токах, на дорогах...», различная информация.

На промышленной полосе под рубрикой «Слово маякам» публикуются выступление бригадира проходчиков шахты «Капитальная-1» из Осинников И. Гинтера «Мы за скоростную!», статья на экономическую тему И. Шмырина «Сразу видно, где тонко», партийная хроника, рассказы о людях хороших, различная информация.

НОВОСТИ ИЗ ЮРГИ

Хлеборобы совхоза «Лебяжье» 5 сентября рапортовали о завершении уборки всех зерновых культур. А через пять дней они одержали еще одну победу — досрочно выполнен план продажи хлеба государству. В закрома Родины засыпано 240 тысяч пудов зерна. В этот же день хозяйство закончило и засыпку семян. 90 проц. из них уже доведены до посевных кондиций.

☆ ☆ ☆

Семь хозяйств управления — колхозы им. Кирова, «Авангард», им. Ульянова, им. 22-го с'езда партии, «За коммунизм», «Путь Ленина» и совхоз «Ново-Романовский» закончили уборку и силосование кукурузы.

Сейчас еще пять колхозов и совхозов убирают последние гектары этой культуры.

☆ ☆ ☆

Убрать 900 гектаров картофеля обязались нынче жители города Юрги и окрестных рабочих поселков. Они с честью держат слово, оказывая труженикам села большую помощь. Ежедневно на копку картофеля выходят свыше двух тысяч юргинцев.

(Корр. «Кузбасса»).

МОЖНО ПОЗДРАВИТЬ

В августе животноводы совхоза «Красный яр» только за счет привесов молодняка крупного рогатого скота получили 150 центнеров мяса. Большая заслуга в этом пастухов В. Бизина, П. Гладышева, К. Шпайнера и Е. Иванникова. Ухаживая за стадом в 300 телят, они добились по 780 граммов ежедневного привеса на каждую голову.

Можно поздравить с успехом и телятниц молочной группы А. Трусанову, Т. Аленину и А. Рейнот. Они сами организовали на ферме производство искусственного молока для телят, поделились опытом с животноводами других отделений. Это позволило совхозу довести товарность цельной продукции до 94 проц. Привесы же ничуть не пострадали.

Труженики совхоза успешно справляются с повышенными обязательствами, взятыми в честь ноябрьского Пленума ЦК КПСС.

Н. КУЛИГИН.

Яйское управление.

НАВСТРЕЧУ ПЛЕНУМУ ЦК КПСС

О ЧЕМ ИДЕТ СПОР?

В последние годы, особенно сейчас, когда взят курс на специализацию хозяйств, идет много разговоров о том, доходная или недоходная отрасль овцеводство. По-моему, так ставить вопрос нельзя. Конечно же, эта отрасль при известных условиях и умелом ее ведении не может быть убыточной, как не могут быть убыточными молочное или мясное животноводство, птицеводство или земледелие.

Откуда же быть овцеводству нерентабельным? Судите сами: оно требует сравнительно небольших капитальных вложений. В то же время овцы высокотоварны, приносят большие доходы. Ценность продуктов и сырья, которые дают овцефермы, их важность для народного хозяйства неоспоримы.

Если сравнивать овец с другими видами сельскохозяйственных животных, то и тут многие преимущества на стороне овец. Они менее требовательны к кормам и условиям содержания, хорошо используют естественные кормовые угодья, побочную продукцию и отходы растениеводства. Расходы концентратов на них сравнительно небольшие.

Внедрение более интенсивной, так называемой, пропашной системы земледелия не только не сказывается отрицательно на овцеводстве, но и повышает его интенсивность. Наука и практика доказали, что силос для кормления овец можно широко использовать круглый год. В нашей области замена большей части сена для овец кукурузным силосом имеет особо важное значение.

Итак, все зависит от кормовой базы, размещения овец с учетом особенностей почвенно-климатических зон, структуры стада и кадров, овладевших мастерством разведения и содержания овец. Именно этим определяется товарность и рентабельность овцеводства.

В нашей области есть зоны степные и лесостепные, есть зоны залесенные, подтаежные и таежные. Где-где, а уж в степных и лесостепных зонах овцеводством можно и нужно заниматься. И не так, как это делалось прежде.

Необходимо сконцентрировать овец в хозяйствах с наиболее благоприятными для них условиями. Создание крупных овцеферм — первое условие их высокой товарности и рентабельности. Об этом говорит пример Беловского производственного управления.

Здесь решили специализировать на овцеводстве совхоз «Бачатский». Сейчас на первой и пятой фермах этого хозяйства сконцентрировано около 7.400 овец. Уже первые шаги по пути специализации показали их экономическую перспективность.

Совхоз в первом полугодии произвел 128 центнеров шерсти и получил за нее около 45 тыс. рублей. Заметно против прошлых лет повысилась продуктивность отары. Настриг шерсти составил за полугодие 2 кг 700 граммов на овцу. Себестоимость центнера ее снижена на 148 рублей. Правда, себестоимость шерсти и баранины в этом году остается все еще высокой — 404 и 110 рублей. Но ведь, повторяю, сделаны только первые шаги. К тому же большой тяжестью на себестоимость продукции легли дорогие прошлогодние корма. Если бы эти корма были хотя бы на уровне плановой себестоимости, то и в этом случае овцеводство в первой половине года дало бы хозяйству 22.500 рублей прибыли.

Сейчас в совхозе стараются ликвидировать убытки, вызванные дороговизной переходящих кормов. Здесь широко используют естественные угодья для выращивания и нагула овец на дешевых кормах. Если отдельные участки угодий не обеспечивают нужных привесов, овец подкармливают зеленой массой кукурузы, силосом, концентрированными кормами.

Как известно, большую роль в под'еме товарности и доходности овец играет повышение плодовитости маток и сохранение поголовья. В совхозе «Бачатский» учитывают это. Здесь запланирована ранняя случка маток, чтобы получить приплод в зимнее и раннее весеннее время. А это сулит повышение плодовитости на 20—25 процентов. В хозяйстве создают условия для того, чтобы сохранить все поголовье овец и молодняка.

Сейчас на совхозных фермах удельный вес маток не высок — 56 процентов. В совхозе думают уже в будущем году довести маточное поголовье в структуре отары до 80 процентов. А это позволит увеличить производство баранины на 25—30 процентов, шерсти — более чем на 13 проц. В то же время расход кормов на единицу продукции снизится на 5-6 проц.

Это и понятно. При высоком удельном весе маток в отаре производство баранины идет главным образом за счет выращивания и откорма молодняка. А он на килограмм привеса требует кормов меньше, чем взрослые овцы.

Вот примерные данные на этот счет: в возрасте до 6 месяцев на килограмм привеса овцы требуют 4,1—5,1 кормовой единицы, с 6 мес. до года — 7—9, старше года — 10—12,5 кормовой единицы.

Учитывая это, в совхозе планируют увеличить производство баранины путем выращивания, откорма и нагула ягнят в год их рождения.

И еще одна мера. Для повышения скороспелости, улучшения продуктивности овец и снижения затрат на их привесы здесь применяют промышленное межпородное скрещивание. Помесные ягнята к семимесячному возрасту будут достигать сдаточного веса. А это сэкономит до 20 процентов кормов, удешевит производство мяса и шерсти.

В совхозе произвели точные подсчеты. Они говорят о том, что уже к концу этого года овцеводство в хозяйстве выйдет в число рентабельных отраслей.

Таким образом, не только наука, но и конкретная практика — за рентабельность овцеводства. И не о том теперь надо говорить — убыточно оно или нет. Надо искать пути, как лучше специализировать хозяйства на этой отрасли, какая концентрация овец возможна в специализированных хозяйствах, как создать дешевую и полноценную кормовую базу.

И еще необходимо решить вопросы о структуре отар, о межпородном скрещивании, о повышении плодовитости маток, об увеличении их шерстности и повышении качества шерсти. В этом сейчас главное, от этого зависит интенсификация овцеводства.

А. ЛЕЛЕЧЕНКО,
нач. отдела финансирования сельского хозяйства облфо.

Фотоинформация

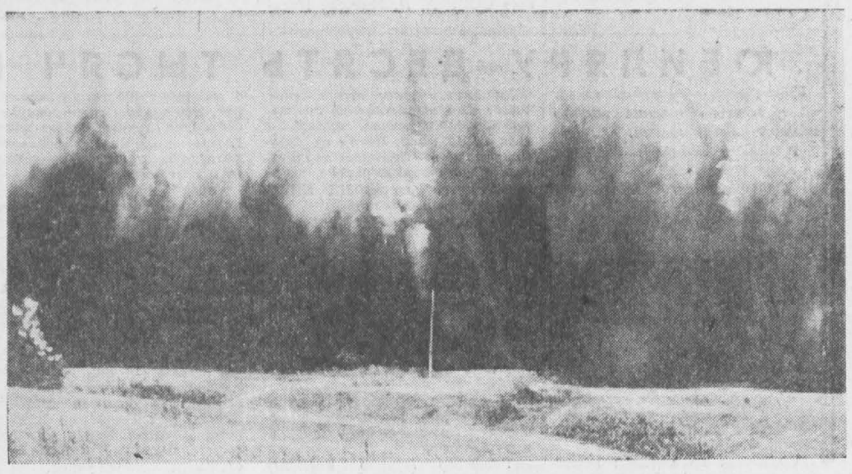

РАБОТАЕТ ВЗРЫВ

В ряде хозяйств Московской области проводились испытания нового способа внесения органических удобрений при помощи взрыва. Метод заключается в следующем. Удобрения вывозятся на поля и сгружаются кучами. В каждую из них закладывается взрывчатый материал. Все заряды соединяются последовательно с помощью провода, после чего происходит взрыв. Хорошо измельченные удобрения равномерным слоем разбрасываются на большом расстоянии.

Новый способ внесения удобрения дает большую экономическую выгоду хозяйствам, позволяет выполнить работы в сжатые сроки, снизить трудовые затраты.

НА СНИМКАХ: групповой взрыв по разбрасыванию органических удобрений в совхозе «Шугарово» Московской области; запахивание удобрений, внесенных при помощи взрыва.

Фотохроника ТАСС.

Рабочее место партгрупорга

Мастер-наладчик второй бригады колхоза «Восход» Г. С. Денисенко появился на поле в полдень. Еще издали увидели его комбайнеры. Собрались в кружок. Все интересуются новостями.

— Новости хорошие, — улыбается Григорий Семенович. — уборку кукурузы колхоз закончил полностью. Ну, а справимся ли в срок с зерновыми — зависит от нас.

Мнение механизаторов единодушно — справимся! Комбайны снова включаются в работу, а Денисенко спешит на полевой стан. Григорий Семенович не только мастер-наладчик, но и партгрупорг бригады. Забот у него сейчас масса: надо написать заметку о передовиках для местного радио, помочь агитатору Анисихиной выпустить «боевой листок». Да разве перечислишь все эти неотложные «надо»!

А бывает и так: под'езжает партгрупорг к комбайну, а у комбайнера глаза от усталости слипаются. В таких случаях разговор короткий. Комбайнер отправляется в ближайший лесок спать, а Григорий Семенович часа на два-три занимает его место за штурвалом. И уж работает так, что ни один механизатор не может сказать, что он сделал бы за это время больше.

Много дел у Г. С. Денисенко и по своим прямым обязанностям мастера-наладчика. Комбайны работают сейчас с перегрузкой. Но простоев из-за поломок практически нет — наладчик всегда во время приходит на помощь. Вот почему комбайнеры, машины которых он обслуживает, выполняют ежедневно по полторы-две нормы на уборке зерновых. В том, что вторая бригада одной из первых в артели завершает страду, большая заслуга и его, партгрупорга Г. С. Денисенко.

Н. ТРУШИН.

Тяжинское управление.

В ПОЛЕ, НА ТОКАХ, НА ДОРОГАХ...

Народный контроль — в действии

В горячую пору уборки урожая глаз народного контролера должен быть особенно зорким. Главное — предупредить потери, вовремя схватить за руку бракодела, остановить его. Это куда важнее всех разоблачений после того, как допущен брак. Ведь порой от бракодельства бывает такое зло, такой ущерб хозяйству, что его уже не компенсируешь ничем.

Именно из этого мы исходили, готовясь к жатве. Перед уборкой в хозяйствах управления создали дополнительно к существующим 147 постов содействия партгосконтролю, привлекли к участию в них около 400 сельских тружеников. Есть посты в поле, на токах и зерносушилках, на дорогах и хлебоприемных пунктах.

Надо сказать, что народные контролеры в большинстве своем правильно работают. Хочу привести здесь некоторые примеры.

В Мало-Пичугинском отделении Ново-Покровского совхоза девять комбайнов пустили в работу с опущенными деками. Это грозило плохим вымолотом колосьев, отходом зерна в солому. А в первом отделении по привычке стали оставлять на ночь без охраны зерно на временном току. Председатели постов тт. Артемьев и Теняков, получив сигналы, сразу же подняли тревогу. Деки комбайнов были подняты. Контролеры успокоились лишь тогда, когда убедились, что все колосья хорошо вымолачиваются, а хлеб с временного тока сразу же перевозят на сушилку под охрану.

Председатель поста содействия партгосконтролю Северного отделения Ступишинского совхоза т. Геруцкий — комбайнер. Работает наравне с другими. Но он находит время посмотреть, как работают товарищи. Обнаружив, что они допускают потери, контролер остановил их, помог отрегулировать машины. А т. Рябов в Сандайском отделении этого хозяйства обнаружил, что горох, скошенный на сено, имеет в массе много зерна. Он предложил обмолотить его. Обмолотили и получили почти по 7 центнеров зерна с гектара.

Во все дела вникают контролеры. Вскрыв недостатки, они, не считаясь с личным временем и занятостью, сами помогают ликвидировать их. И уж только в том случае, если люди не хотят исправлять ошибки, их приглашают на заседание групп содействия или просят вмешаться комитет партгосконтроля.

Хорошо действуют посты содействия в совхозе «Победа», в колхозе им. Революции и других хозяйствах. Они держат под контролем темпы и качество уборки, взвешивают зябь. Руководители этих хозяйств довольны: они знают, что народные контролеры не дадут воли бракоделам.

О постах содействия партгосконтролю в колхозе им. Калинина скажу особо.

Контролеры обнаружили вопиющую неорганизованность на уборке урожая. Комбайнеры выходили на работу поздно и рано ставили на прикол машины. Косовицу хлебов вели на высоком срезе, не промолачивали массу. К настойчивому требованию контролеров устранить эти недостатки в колхозе не прислушались. Тогда по ходатайству группы содействия (председатель т. Подкопалов) в дело вмешался комитет партгосконтроля по управлению. Он обсудил поведение руководителей и специалистов хозяйства, строго наказал виновных. На шофера колхоза Новикова, пытавшегося похитить зерно, материал передан следственным органам. Сейчас положение резко изменилось. Колхоз засыпал полностью семена под яровые культуры, выполнил план хлебозаготовок, закончил закладку силоса. И вот еще что небезынтересно. Руководители колхоза хорошо уяснили, что к голосу народных контролеров нельзя не прислушиваться. Они стали оперативно реагировать на сигналы постов, сами просят их быть потребовательнее.

Народный контроль — это массовый контроль. Мы ни на день не теряем из виду отряды «Комсомольского прожектора». Помогаем им проводить рейды, метким словом и карикатурой разить нерадивых, рассказывать о передовиках производства. Отряды «КП» уже провели 35 рейдов, в которых приняло участие более 120 комсомольцев и молодежи. Вот конкретный пример.

В Итатском совхозе «прожектористы» проверяли ночную работу трактористов. Механизаторы Новиков и Сазонов оставили после себя 10 гектаров сплошного брака. Об этом стало известно не только руководителям, но и всем рабочим. Бракоделов заставили за свой счет перепахать зябь.

Народные контролеры — люди переднего края борьбы за интенсификацию сельскохозяйственного производства. Не ослабляя контроля за ходом уборки урожая, они помогают труженикам ферм вскрывать резервы выполнения обязательств, лучше готовиться к зиме, наращивать производство продукции, добиваться рентабельной работы.

И. ПОДКОЛЗИН,
председатель комитета партгосконтроля по Тяжинскому производственному управлению.

О МАШИНАХ и ДЕЛОВИТОСТИ

Никто в Беловском районе и не думал, что совхоз «Рассвет» окажется отстающим на жатве. Наоборот, ждали, что механизаторы этого хозяйства, взяв на вооружение крупногрупповой метод и комплексное использование техники, покажут, что такое поточная уборка.

Согласно рабочему плану, зерновые культуры должны быть убраны полностью к 5 сентября. В действительности же предстоит еще обмолотить около 2.000 гектаров пшеницы. А кукурузы осталось убирать 1.700 гектаров.

Когда совхоз принимал обязательства, его руководители особо подчеркивали:

— О поточной уборке можно говорить лишь в том случае, если хозяйству выделят 70 автомашин. Не будет их — расчеты рухнут.

Беловское производственное управление успокаивало: «Транспорт будет».

И действительно, в совхоз должно было прибыть 70 грузовиков. Однако к началу уборки прибыло лишь семь машин из Кемеровской ТЭЦ и 50 — из Обнорской автобазы комбината «Кузбасскарьеруголь». Всего 57. Сразу же образовался транспортный «дефицит» в 13 автомашин, а вскоре он увеличился до 33—40. Дело в том, что прибывшие из Обнорской автобазы (г. Новокузнецк) грузовики были в очень плохом техническом состоянии. В иные дни стояла на приколе половина автомобилей. Положение усугублялось еще и тем, что некоторые шоферы пьянствовали, делали «левые» рейсы. Старший отряда — начальник эксплуатации автохозяйства А. И. Ковалев — не только не призвал к порядку дезорганизаторов, но и сам нередко бражничал.

В «Рассвете» 30 силосных и около 40 зерновых комбайнов. Они могли бы за сутки убирать по 200—250 гектаров кукурузы, обмолачивать по 500—600 гектаров зерновых культур. На деле же агрегаты простаивали из-за отсутствия автомашин. В этом первая причина того, что в совхозе поток на зерновом поле не получился.

Однако было бы неправильно все сводить только к нехватке автомашин. Есть и другие, чисто внутренние причины. Одна из них — неудовлетворительное использование имеющегося транспорта. В этом убеждают элементарные расчеты.

При всех бедах на поля совхоза выходило ежедневно 52 машины (вместе с совхозными). Сбросим на непредвиденные случаи 8 машин. Остается 44. Половина их перевозит зерно, половина — кукурузу.

Каждый силосный комбайн с успехом могут обслуживать две автомашины. Следовательно, ежедневно может быть в работе 11 комбайнов. Они уберут 88 гектаров кукурузы в день. А за двадцать дней могли бы убрать 1.936 гектаров. Фактически же убрали 1.674.

Еще хуже используется транспорт на уборке зерновых. Одна машина успевает отвозить зерно от двух комбайнов, а 22 машины могут обслужить 44 комбайна. Даже, если не все агрегаты будут ежедневно в работе, за декаду таким парком можно убрать хлеба с площади более 5.000 га. Фактически же совхоз «Рассвет» убрал в последнюю декаду августа не более 2.500 га зерновых культур. В два раза меньше того, что можно было сделать. А ведь погода стояла сухая.

Наши расчеты базируются на наихудших предположениях. Условия же были значительно лучше. Так в чем же дело? Приведем несколько конкретных примеров.

Второго сентября на одном из массивов механизированного отряда № 2 (нач. В. Н. Ефремов) семь комбайнов обмолачивали хлеб, обслуживали их... шесть автомашин, хотя можно было бы обойтись и тремя. В тот же день на кукурузном поле, закрепленном за отрядом № 1 (начальник П. Н. Гордеев), с утра работало три комбайна и шесть автомашин. К полудню два комбайна сломались. И хотя до позднего вечера на полосе оставался один-единственный уборочный агрегат, агроном первой фермы В. М. Перелехова и управляющий В. Н. Антонов не сняли с этого поля ни одной автомашины. Здесь был избыток транспорта, а на пятой ферме, что в 6-7 километрах, из-за нехватки автомашин стояли два силосных комбайна. На четвертой ферме подвозили зеленую массу к кургану 11 машин, и на всех их имелся только один трос. Опять простои!

В совхозе на каждом массиве копошатся два-три, от силы четыре комбайна. Крупногрупповой метод уборки кукурузы почему-то не приживается, а ведь он мог бы свести до минимума простои автомашин. На некоторых фермах уборочные агрегаты выезжали в поле в 10-11 часов утра, а приступали к работе в полдень.

В «Рассвете» очень плохо организованы сволакивание соломы и взвешивание зяби. Здесь кивать на автотранспорт не приходится. Появилось новое оправдание:

— Не хватает трактористов.

Почему же перед началом уборки никто в совхозе не ставил вопроса о механизаторах?

Помнится, в конце июля в совхозе «Рассвет» состоялся районный семинар специалистов, посвященный предстоящей уборке. Рабочий план хозяйства понравился всем своей конкретностью и четкостью. Тогда же у руководителей парткома и производственного управления тт. Щеголькова, Матюшина и Серегина зародилась мысль сделать это хозяйство маяком по уборочным делам. Мысль, вообще говоря, правильная. Но через 10—12 дней в Беловском районе никто уже не помнил о почине совхоза «Рассвет».

Поначалу районные организации делали скидку на погоду (в первой декаде августа были дожди), потом все обрушили свой гнев на действительно безобразную работу Обнорской автобазы. Парткому и производственному управлению было недосуг или невдомек поглубже проанализировать состояние дел у «маяка». Скажем больше, Беловский партком, приняв хорошее решение, почему-то забыл, что оно налагает ответственность не только на коллектив совхоза «Рассвет». Партком не следил пристально за ходом уборочной кампании в этом хозяйстве, не указывал своевременно на ошибки. Не заметили в парткоме и того, что с самого начала жатвы в совхозе была ослаблена партийная работа.

Совхоз «Рассвет» имел все возможности показать пример высокой организованности на уборке не только в Беловском районе, но и в области. К сожалению, этого не случилось. Маяк не вспыхнул.

А. ЗАВГОРОДНИЙ,
В. КОРОСТЕЛЕВ.

Помощники агронома

В агрофизическом институте, созданном в годы первой пятилетки известным советским физиком А. Ф. Иоффе, разработано более двадцати полупроводниковых измерительных приборов для нужд земледелия.

Эти приборы станут хорошими помощниками агронома и инженера сельского хозяйства. До сих пор измерение температуры и влажности почвы, воздуха, зерна производится с помощью ртутных термометров и другой весьма примитивной техники. Агрофизики заменяют их полупроводниковыми, более совершенными и в то же время более удобными для работы. Приборы для измерения температуры зерна при его сушке и хранении уже выпускаются нашей промышленностью и применяются на элеваторах, мельничных комбинатах, в зернохранилищах.

Для механизаторов сельского хозяйства сконструирован «работомер». Он позволяет с большой точностью определить энергетические затраты трактора на сельскохозяйственных работах, нормировать работу машин, устанавливать нормы расхода горючего для выполнения того или иного задания. В паре с этим прибором действует и автоматический бороздомер, определяющий глубину вспашки почвы.

Для нужд орошаемого земледелия создан специальный прибор-автомат, каждые пять минут учитывающий расход воды на испарение. Как только испарение падает и для растения наступает водное голодание, прибор дает сигнал о необходимости начать полив или даже автоматически включает оросительную систему.

Большинство созданных агрофизиками приборов прошло производственные испытания и передано для серийного изготовления.

(ТАСС).

ХОРОШИЙ СТАРТ

УЖЕ 35 ОБЛАСТЕЙ, КРАЕВ И РЕСПУБЛИК ВЫПОЛНИЛИ ПЛАНЫ ПРОДАЖИ ХЛЕБА.

В Советском Союзе продолжается уборка. С полей на элеваторы идет нескончаемый поток зерна нового урожая. В этом году он полнее и богаче, чем прежде. С каждым днем становится все больше колхозов и совхозов, целых областей и республик, успешно завершивших продажу хлеба.

В первых числах сентября советская пресса сообщила о большом успехе земледельцев Ростовской области. Они доставили на заготовительные пункты 200 миллионов пудов зерна. Такого количества хлеба область не продавала еще ни разу, даже в самые урожайные годы. Напомним, что в прошлом, правда, засушливом году колхозы и совхозы области продали 121 миллион пудов.

На пути к нынешнему успеху земледельцам Дона пришлось преодолеть немало трудностей, созданных природой. Весной они вынуждены были пересеивать и подсеивать озимые на больших площадях, пострадавших осенью от засухи и зимой от морозов. Высокая оснащенность техникой дала возможность колхозам и совхозам быстро провести эту работу, вовремя посеять яровые культуры.

Хлеборобы Ростовской области, как и других областей страны, внесли существенные изменения в структуру посевных площадей. Прочное место в севообороте заняли наиболее урожайные и экономически выгодные культуры. Пшеница, ячмень и другие колосовые составляют теперь около 70 процентов пашни. Свыше 95 процентов посевных площадей зерновых были засеяны высокоурожайными сортами. На полях Ростовской области внесено минеральных удобрений в этом году в полтора раза больше, чем в предыдущем. Расширены площади орошаемого земледелия. Все эти факторы способствовали получению хорошего урожая.

Умелое использование машин сыграло решающую роль и на уборке. Большинство хозяйств провело косовицу хлебов за 3-4 рабочих дня.

Ростовская область не единственная в стране, продавшая государству большое количество зерна и досрочно выполнившая план хлебозаготовок. Земледельцы соседней с нею Волгоградской области наметили продать государству тоже 200 миллионов пудов зерна и уже близки к выполнению поставленной задачи. Успешно ведут хлебозаготовки земледельцы Саратовской области на Волге, Алтайского края в Сибири и других районов страны.

К началу сентября тридцать областей, краев и автономных республик и пять союзных республик завершили планы продажи хлеба. Они намного больше, чем в прошлые годы, засыпали зерна в закрома государства.

Хороший старт взяли хлеборобы Советского Союза.

П. ЯЩЕНКО,
комментатор АПН.

«КРИТИК» ИЗ ПОДВОРОТНИ

ОТВЕТ АНОНИМУ

Недавно почтальон принес в редакцию письмо из г. Белова. Написано оно на машинке, подпись: «по поручению жителей квартала 35 Ленковский». Своего адреса автор не указал. Мы послали это письмо в Белово члену Союза журналистов СССР В. Н. Петровой. Через несколько дней она сообщила: «Ни в одном из домов 35-го квартала нет человека по фамилии Ленковский, а в городском адресном столе дали справку: «Ленковский в Белове не проживает». Но у нас есть желание ответить аноним. Как вы смотрите?»

Мы решили напечатать письмо анонима и ответ на него.

«Дорогая редакция. Есть шахтерский городок Белово, который запущен, о нем некому позаботиться. Вот далеко не полный перечень: грязь, пыль, благоустройства никакого. В магазинах и столовых спекуляция, грязь, вонь, в них ничего нет, обман, обвес. Имеется комбинат бытового обслуживания, который ничего не делает, заказать приличного невозможно, из старого ничего не перешивают, чистку, утюжку не производят, обувь не чинят, одним словом, население не обслуживают. Дороги в городе разбиты, автомашины допотопные. Скоро зима, в новых домах не будет отопления, т. к. за все лето котельные не ремонтировались, а главная котельная заброшена. В городе хулиганство, поножовщина.

От кого что ждать? С кого спросить? Хотя бы в газетах про нас почаще писали, может, повлияли бы на кого-нибудь.

Подписал по поручению жителей квартала 35 **Ленковский».**

☆ ☆ ☆

Итак, если верить анониму, то и нашего города Белова с более чем 150-тысячным населением, города, воздвигнутого народом по планам партии за годы Советской власти на месте небольшой деревеньки, просто нет. Нет и крупнейшего на востоке страны цинкового завода, и мощных высокомеханизированных шахт, и радиозавода, и большого железнодорожного узла, и красавицы Беловской ГРЭС, и мощной Чертинской обогатительной фабрики, которая вот-вот вступит в строй...

А что же есть? Захудалый городок, утверждает аноним. Доказательства? Напрасно искать их в письме. В нем только брюзжание озлобленного, всем недовольного человека.

Мы, в отличие от анонима, знаем и любим свой город. Прежде чем ответить на его письмо, мы походили по городу. И вот что хотим сказать «критику» из подворотни.

Начнем с торговли, гражданин аноним. Побывали мы во многих магазинах. Вот, например, «Гастроном» № 24. Чисто, аккуратно. На прилавках — молоко, творог, колбасы трех сортов, холодец...

Пошли в магазин самообслуживания № 59. Консервы, рыба, жиры, молочные продукты. Бойко торгуют яблоками. На видном месте — книга жалоб. Заглянули в нее, жалоб на обман и обвес не нашли. Зато увидели переходящее знамя, врученное этому коллективу. А на Доске почета в сквере по соседству, рядом с передовыми железнодорожниками Беловского отделения, висит портрет продавца этого магазина Е. В. Инявкиной.

Елизавета Васильевна — скромная пожилая женщина. За 23 года работы в торговле — ни одного замечания, только премии и благодарности. А ведь вы и в нее плеснули грязью!

Затем по улице Ленина мы прошли в сторону квартала № 35. Верно, дорога здесь неважная, пожалуй, одна из самых плохих в городе. Ухаб на ухабе. Нужна коренная реконструкция улицы.

— В будущем году, как только кончим асфальтировать Советскую, так и приступим к ней, — сказал нам председатель горисполкома т. Пилак. — Проект реконструкции скоро будет готов.

Кстати, о дорогах. К вашему сведению, за последние два с половиной года в Белове их построено 59 километров и отремонтировано 32 километра. Есть еще, конечно, кое-где и ухабы. Но надо быть слепым, чтобы не видеть, как благоустраивается город.

На улице Ленина помещается ателье мод комбината бытового обслуживания № 1. Заходим. Обращаемся к приемщице тов. Козловой.

— Можем пошить костюм, платье, пальто, головной убор, — говорит она. — Вот выставка тканей, выбирайте: шерсть, драп...

— И старое переделать можете?

— Пожалуйста.

Закройщица т. Вандакурова показывает женскую кофточку:

— Хозяйка носила-носила, решила теперь переделать. Мы ее перелицуем, проутюжим, носи на здоровье.

Смотрим книгу жалоб и предложений. За 1964 год — 12 благодарностей и 3 жалобы на задержку с пошивом брюк. Виновные получили замечания. Сейчас шьют быстрее. Так что, если у вас есть старые брюки, гражданин аноним, не бойтесь, несите их в ателье на улице Ленина. Будут как новые!

В городе 38 мастерских и 16 приемных пунктов да два комбината бытового обслуживания. Этого, конечно, мало. Сейчас, по решению сессии областного Совета, сеть предприятий бытового обслуживания значительно расширяется, внедряются новые виды услуг. Уже сейчас для удобства людей мастера принимают заказы по месту жительства или работы, например, в общежитии цинкового завода, или в обеденный перерыв на заводе «Кузбассрадио».

Пообедали мы в столовой № 1 цинкового завода. Вкусно, недорого. Выбор блюд разнообразный: четыре-пять первых, восемь-девять вторых... Опять-таки мы не утверждаем, что все столовые города находятся на таком уровне. Недавно, например, начальник линейного орса т. Савенков докладывал на заседании исполкома горсовета о работе столовых. Его резко критиковали за то, что в столовых №№ 1 и 4 готовили невкусно, не было там салфеток, горчицы, что в кафе «Березка» официантки грубили посетителям. Депутаты горсовета предложили составлять меню по заявкам, ввести абонементы, продавать больше пирожков, других мучных изделий. Вот это и есть критика!

Растет город. Только за последние 4 года и 7 месяцев в Белове построено 177 тысяч квадратных метров жилья, более 7 тысяч семей отпраздновали новоселье.

Побывали мы и в 35-м квартале, «по поручению» жителей которого вы написали письмо в редакцию. Еще три года назад на этом месте ютились маленькие частные домишки. А сегодня их осталось всего два, и те доживают последние деньки.

Квартал — красавец, в самом центре города. В нижних этажах домов — магазины: молочный, овощной, хлебный, обувной. В молочном всегда есть свежее молоко и другие молочные продукты. Не обижаются хозяйки и на овощной магазин. В хлебном нам предложили и хлеб, и калачи, и ватрушки, и школьные булочки, и сдобу...

Ну как, гражданин аноним? Так-таки ничего и нет в магазинах? Но тогда чем же об'яснить такой факт: за первые шесть месяцев нынешнего года жители Белова приобрели в магазинах и предприятиях общественного питания продуктов и товаров народного потребления на 2.307.400 рублей больше, чем за то же время в минувшем году. Это, конечно, в новых деньгах!

А заходили ли вы в обувной магазин в вашем квартале? Светло, цветы, отделка — самая современная. Туфли и ботинки расположены на стеллажах, подходи и выбирай. В книге жалоб — одни благодарности. Комсомолки тт. Колупаева, Гераськина, Орлянская, Молокова помогут выбрать что надо, упакуют, скажут на прощание:

— Спасибо за покупку. Приходите к нам еще.

На примере 35-го квартала мы наглядно увидели и заботу о ребятишках, которая является законом в нашей стране. Здесь расположены детская библиотека, Дом пионеров, детская музыкальная школа, детсад-ясли, детсад. Возведены стены еще двух детских учреждений!

Верно, что и в 35-м, и соседних кварталах работают временные котельные. Главная причина: не было котлов. Сейчас они есть. Скоро начнут их монтировать. В начале будущего года центральную котельную пустят, а временные уберут.

И так — с каждой строчкой вашего письма.

Мы говорили со многими жителями квартала, дали прочитать им ваше письмо. Вот их ответ.

Мария Семеновна Ключевская, домохозяйка: «Чистота в первую очередь от нас самих зависит. Вот мы всем кварталом весной клумбы разбили, цветы посадили — красиво, правда? И насчет допотопных автобусов — врет. Не видела таких».

Кстати, только в нынешнем году Беловская пассажирская автобаза получила 30 новых автобусов — это для вашего сведения, гражданин аноним!

Вера Егоровна Таловская, работница цинкового завода: «Пусть не выдумывает, что писал от нашего имени. Ничего мы про это письмо не знаем».

Таисия Прокопьевна Гапеева, продавец: «Я 33 года живу в Белове. Столько здесь построено только в последнее время — не узнать города. Зачем же на всех и на все помои лить?»

Людмила Михайловна Ермилова, учительница: «Вот эти туфли, что у меня на ногах, только вчера отремонтировала в комбинате бытового обслуживания. Кофточку сшили за один день. Разве это плохо?».

Маргарита Георгиевна Сафронова, инженер цинкового завода: «Не знаем такого автора, не давали ему поручения выступать от нашего имени. И в большинстве магазинов — порядок. Случаи нарушения правил торговли, конечно, встречаются. Но разве можно все черным мазать?»

Елена Алексеевна Михайлова, библиотекарь: «И откуда такие «фрукты» берутся? Я в этом квартале живу уже два с лишним года, переехала сюда одной из первых. С каждым годом он все больше благоустраивается. Вот тротуары заасфальтировали, рядом чудесный сад разбили; напротив, через дорогу, сквер делают, осветили всю улицу. Как можно этого не видеть? В письме не критика, а клевета настоящая».

☆ ☆ ☆

Вот оно и нашлось нужное слово — клевета. Как она рождается? Видите вы пятнышко — и вырастает оно у вас в беспросветную тучу. Видите жулика — «все жулики». Видите отдельную несправедливость — «нет правды на свете».

Совсем как у известного героя гоголевских «Мертвых душ». Помните, когда Чичиков признался Собакевичу, что ему нравится полицмейстер, тот ответил: «Мошенник! Продаст, обманет, еще и пообедает с вами. Я их всех знаю, это все мошенники, весь город такой: мошенник на мошеннике сидит и мошенником погоняет. Один только есть порядочный человек — прокурор, да и тот, если сказать правду, свинья».

И получилось, что Собакевич — вот истинный ваш духовный наставник. У него вы учились клеветать, чернить все подряд, видеть в каждом труженике мошенника. Вы считаете себя единственным истинным правдоискателем, «борцом за справедливость», а остальных своих сограждан — хулиганами, бездельниками, ворами. И оказываетесь сами в жалком положении, ибо что может быть позорнее получить по заслугам имя клеветника!

Но вы к тому же еще и трус. В самом деле, если человек верит в свою правоту, если он действительно хочет своей критикой принести пользу обществу, он не будет скрываться за вымышленной фамилией.

И никого вы не представляете, кроме жалкой кучки таких же злобствующих анонимов, трусливые писания которых нет-нет, да и ложатся на столы редакций и других общественных организаций.

И город свой не любите, и людей его — тружеников — тоже. Из подворотни вы поливаете их грязью. Да еще утверждаете, что сделали это... по их же поручению! А мы радуемся тому, что наш родной город с каждым годом хорошеет. Вчера был пустырь, а сегодня сквер! Вчера — заросли полыни, а сегодня — Беловское море! И главное — во всем этом частица твоего труда. Это же замечательно!

Знаете ли вы, например, что делают сами жители для благоустройства?

Помнится, лет пять назад появились первые клумбы на улице Карла Маркса, около горкомхоза. Тогда по ночам цветы обрывали, а днем горкомхозовцы снова их высаживали. А сейчас? Миллионы цветов чувствуют себя похозяйски в садах, скверах и на улицах города.

Спросите работницу швейной фабрики, депутата горсовета т. Новожилову — она вам расскажет, как сами жители провели водопровод на улицы Чулымскую и Красноармейскую.

Спросите председателя комитета улицы Народной т. Сугака, за что жители получили диплом «улицы образцового быта». Он вам расскажет много интересного.

С красными повязками дружинников мы по вечерам выходим на улицы наводить порядок. Ведь город-то наш, мы его хозяева, а не квартиранты!

Так что нам с вами не по дороге, гражданин аноним.

Примите наше полное к вам неуважение.

В. ПЕТРОВА, член КПСС с 1919 года, персональный пенсионер; **З. СЕЙФУЛИН,** почетный металлург, плавильщик цинкового завода; **Н. БИЗИН,** бригадир проходческой бригады шахты «Чертинская-Южная», член горкома КПСС.

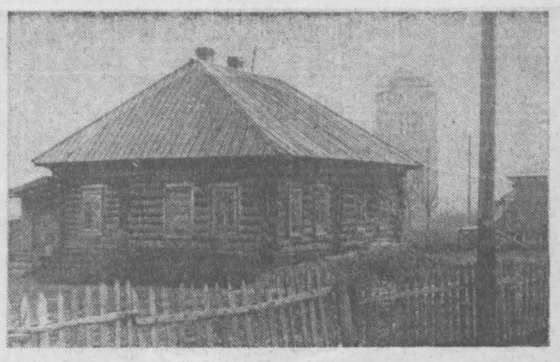

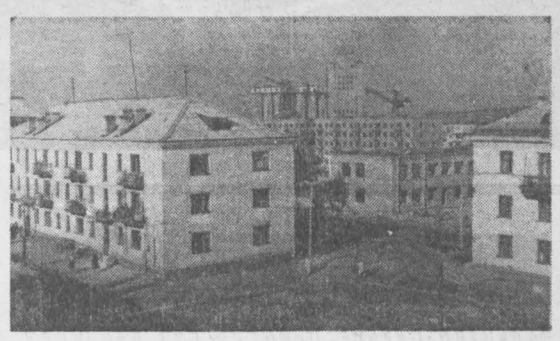

Вот он, 35-й квартал г. Белова. Вверху — четыре года назад, внизу — сегодня.
Фото **А. Зяблицева.**

Заседание Совета Безопасности

НЬЮ-ЙОРК, 10 сентября. (ТАСС). Вчера Совет Безопасности собрался на заседание для рассмотрения жалобы правительства Малайзии на Республику Индонезию.

Правительство Малайзии в своей жалобе утверждает, что 2 сентября индонезийский самолет якобы сбросил в Южной Малайе группу вооруженных индонезийских парашютистов. Представитель Индонезии от имени своего правительства опроверг это обвинение.

Генеральный секретарь ООН У Тан сообщил Совету Безопасности о кончине в Хельсинки посредника ООН на Кипре Туомиоя.

Председатель Совета Безопасности П. Д. Морозов выразил чувство глубокого сожаления по случаю безвременной кончины Сакари Туомиоя правительству Финляндии и семье покойного.

ПРЕСС-КОНФЕРЕНЦИЯ ПРЕЗИДЕНТА США

ВАШИНГТОН, 10 сентября. (ТАСС). Президент США Джонсон сообщил вчера на пресс-конференции, что американский посол в Южном Вьетнаме Тэйлор сделал на двупартийном совещании с лидерами конгресса «подробный доклад о последних политических событиях в Южном Вьетнаме и дал свою оценку прогресса в направлении создания там более стабильного правительства».

На совещании присутствовали государственный секретарь Раск, министр обороны Макнамара, председатель комитета начальников штабов генерал Уилер и начальник ЦРУ Маккоун.

Джонсон об'явил о создании группы видных американских граждан, которые будут консультировать президента в течение предстоящих месяцев по главным международным проблемам, стоящим перед Соединенными Штатами.

Президент сообщил, что он попросил федеральное бюро расследований представить ему подборку докладов по различным проблемам, «с которыми мы столкнулись в городах и штатах, которые могут представлять собой нарушение федеральных законов и которые связаны с беспорядками». После изучения этих докладов, указал президент, мы, возможно, сделаем дальнейшие рекомендации. Джонсон не исключал, что эти рекомендации могут носить в том числе законодательный характер.

СМОТР КИНОИСКУССТВА

ВЕНЕЦИЯ, 10 сентября. Спец. корр. ТАСС А. Красиков передает: демонстрацией кинофильма советского режиссера Г. Козинцева «Гамлет» завершился просмотр картин, представленных на конкурс XXV Международного кинофестиваля в Венеции.

В ходе фестиваля было показано в общей сложности 12 фильмов, в том числе три французских, два итальянских, два английских, и по одному от СССР, США, Болгарии, Швеции и ФРГ.

Кроме того, вне конкурса на фестивале демонстрировались работы мастеров кино многих стран мира.

Первый же фильм, показанный на фестивале, — «Только человек» привлек внимание критики. Поставленный американским режиссером М. Ромером в ярко выраженном антиголливудском стиле (Голливуд отказался принять участие в нынешнем венецианском фестивале и в последний момент взял назад представленную было киноленту), этот фильм затрагивает актуальнейшую проблему расовой дискриминации в США. Создатели картины гневно бичуют порядки, основанные на разделении людей по цвету кожи.

Следующий фильм — «Похититель рыбы» (молодого болгарского режиссера В. Радева) открыл серию фильмов антивоенного характера. В нем, как и в английской картине «За короля и родину» Джозефа Лоузи и в ряде других работ, раскрывается «неумолимая логика войны», по выражению газеты «Стампа», приводящая к утрате человеком его лучших качеств, к превращению его в автомат для санкционированных законом убийств.

Острую полемику вызвала работа известного итальянского писателя и драматурга Пьера Паоло Пазолини «Евангелие от Матфея». Попытка художника-марксиста (Пазолини сам назвал себя так, выступая на пресс-конференции после демонстрации фильма) раскрыть тему, заимствованную из церковных текстов, вызвала скандал в правоклерикальных кругах, и собравшиеся в Венеции неофашисты пытались сорвать показ фильма. Однако бурная реакция большинства участников фестиваля заставила неофашистов поспешно ретироваться.

С интересом встретила кинокритика также работу известного итальянского режиссера М. Антониони «Красная пустыня», где события, связанные с личными переживаниями героев, развертываются на остром социальном фоне.

Советский кинофильм «Гамлет», завершивший показ картин, представленных на конкурс венецианского фестиваля, вызвал большой интерес публики, и его демонстрация прошла с огромным успехом. В зале то и дело раздавались аплодисменты. А пресс-конференция, которую провели представители советской делегации после показа фильма журналистам, проходила в переполненном зале. Корреспонденты газет, журналов, радио и телевидения многих стран мира буквально засыпали вопросами режиссера фильма Г. Козинцева и исполнителей главных ролей И. Смоктуновского и А. Вертинскую. После того, как пресс-конференция закончилась, журналисты еще долго не отпускали советских работников кино. Они поздравляли их с успехом, желали новых творческих удач. Результаты фестиваля станут известны, когда жюри вынесет решение о распределении премий.

Научный форум завершен

ЖЕНЕВА, 9 сентября. Корр. ТАСС Г. Драгунов передает:

Завершила свою работу 3-я Международная конференция ООН по использованию атомной энергии в мирных целях. Около 3 тысяч ученых и инженеров почти из 80 стран мира приняли участие в этом гигантском научном форуме. Здесь были также представители многих отраслей промышленности: атомной, электротехнической, приборостроительной, судостроительной и других. Общественное мнение мира в эти дни выражало надежду, что атом будет служить только миру.

Конференция снова показала, какие широчайшие горизонты открываются перед ядерной энергетикой — энергетикой будущего. В 750 докладах, представленных на конференции, был всесторонне обрисован сегодняшний и завтрашний день ядерной физики и энергетики. Делегация советских ученых представила около 100 докладов, вызвавших огромный интерес.

Конференция еще больше сблизила ученых разных стран, показала пользу международного сотрудничества ученых, работающих в области мирного применения атома.

МЕЖДУНАРОДНАЯ ЖИЗНЬ

БОНН САБОТИРУЕТ

БОННН, 10 сентября. (ТАСС). Вчера в Бонне состоялась встреча канцлера ФРГ Эрхарда и западноберлинского бургомистра Брандта, в ходе которой обсуждались проблемы, связанные с заключением нового соглашения о пропусках между правительством ГДР и сенатом Западного Берлина. Это соглашение должно дать жителям Западного Берлина возможность посещать своих родственников и близких в столице Германской Демократической Республики.

Как свидетельствует сделанное вчера официальным представителем правительства ФРГ заявление, Бонн намерен и в дальнейшем вмешиваться в переговоры о пропусках, ведущиеся между представителями ГДР и Западного Берлина, стремясь навязать сторонам, участвующим в переговорах, свои условия.

Представитель правительства ФРГ заявил, что федеральный кабинет «еще не дал согласия на урегулирование вопроса о пропусках в Берлине».

ГОВОРЯТ ПРЕДСТАВИТЕЛИ НАРОДА КОНГО

АДДИС-АБЕБА, 10 сентября. (ТАСС). Вчера находящиеся здесь первый генеральный секретарь Национального совета освобождения Конго (НСО) Давидсон Бошеле и генеральный секретарь по внешним связям Габриэль Юмбу устроили пресс-конференцию.

В заявлении, которое было зачитано, приветствуется созыв чрезвычайной сессии Совета министров Организации африканского единства (ОАЕ). Руководители НСО выразили сожаление, что сессия отказалась заслушать их мнение. Чомбе, указали они, не имеет права представлять народ Конго. Только НСО, который контролирует три четверти Конго, представляет конголезский народ.

В настоящее время, говорится в заявлении, в Конго попраны демократические права и свободы народа, в стране установлен режим террора, патриотов арестовывают и убивают. В этих условиях НСО был вынужден начать вооруженную борьбу.

Цели, поставленные НСО, включают восстановление суверенитета, национальной независимости, свободы и национальной демократии, создание национального народного революционного правительства, передачу всех богатств страны народу, трудящимся.

Нынешние власти Леопольдвиля, указывается в заявлении, являются марионетками империалистов, которые грабят богатства Конго. Для сохранения у власти в Конго своих марионеток американо-бельгийские империалисты начали открытую интервенцию против конголезского народа. США поставляют бомбардировщики, своих летчиков и оружие. Их парашютисты участвуют в боях. Бельгия поставляет наемников.

Но патриоты одерживают победу за победой, говорится далее в заявлении. Солдаты чомбовской армии все чаще присоединяются к освободительной армии. И сейчас продолжаются бои.

Отвечая на вопрос о возможности прекращения огня, Бошеле сказал, что только тогда, когда наемники и интервенты уберутся из страны, а чомбисты сложат оружие, НСО примет решение. В то же время он подчеркнул, что НСО всегда был сторонником национального примирения. Антуан Гизенга, сказал он далее, хотя и освобожден, но находится под домашним арестом. Да и освободил его Чомбе не по собственной воле, а под давлением народа. Национальный совет освобождения Конго, заявил Бошеле, признает только Гизенгу продолжателем дела Лумумбы, его духовным наследником.

Ежедневно десятки людей покидают Западную Германию и переселяются в ГДР. Среди них большое количество горняков, металлистов, железнодорожников.

Ганс-Юрген Лакнер и Дитер Отт из Ботрона (Рурская область) — шахтеры. «У горняков ФРГ нет будущего», — говорит Лакнер. Ганс-Юрген Лакнер и Дитер Отт переехали в ГДР, чтобы иметь постоянную работу и не бояться завтрашнего дня.

НА СНИМКЕ: Ганс-Юрген Лакнер (слева) и Дитер Отт во дворе дома для переселенцев в Берлине Бланкенфельде.

Фото АДН—ТАСС.

Новые провокации американской военщины

ХАНОЙ, 10 сентября. (ТАСС). Миссия связи верховного командования вьетнамской Народной армии заявила решительный протест против новых вторжений американских самолетов в воздушное пространство Демократической Республики Вьетнам, сообщает Вьетнамское информационное агентство. Так, за последние дни были зарегистрированы девять нарушений воздушного пространства в провинции Тхань-Хоа, семь — в Нге-Ан, пять — в Нинь-Бинь и четыре — в Куан-Бинь.

Миссия связи потребовала от Международной комиссии по наблюдению и контролю во Вьетнаме принять энергичные меры, чтобы положить конец провокационным актам США.

«Мы не можем идти с вами, сенатор Голдуотер»

НЬЮ-ИОРК, 10 сентября. (ТАСС). Группа видных республиканцев обратилась с открытым письмом, опубликованным в вашингтонских газетах, к сенатору Барри Голдуотеру.

Заявляя о том, что они будут голосовать за Л. Джонсона и Г. Хэмфри, авторы письма пишут, что главный вопрос, стоящий перед избирателями в этом году, сводится к следующему: «хотим ли мы по каждому поводу использовать атомное оружие? Намерены ли мы уничтожить себя в результате безрассудной ядерной военной политики? Есть только один ответ, и здесь, сенатор, вы не оставляете нам никакого выбора».

КРАТКИЕ СООБЩЕНИЯ

◆ «Плодотворное сотрудничество между деятелями науки и просвещения Индонезии и Советского Союза послужит делу дальнейшего развития индонезийско-советских дружественных отношений», — заявил министр-координатор по вопросам просвещения и культуры Индонезии профессор Прийоно во время встречи с находившейся в Джакарте делегацией советских учителей.

Гости совершили поездку по стране, ознакомились с системой народного просвещения, рассказали своим индонезийским коллегам о замечательных достижениях советской школы. Из Джакарты делегация отбыла в Австралию.

◆ В Бухаресте закончился 8-й Международный конгресс почвоведов. Его участники, в том числе советские ученые, заслушали около 500 научных сообщений о новейших исследованиях.

Конгресс учредил комитет по экологии лесных почв и принял решение об обязательном использовании метрической системы мер в сообщениях, представляемых на международных конгрессах почвоведов и в специальных публикациях.

◆ Международная ярмарка открылась в итальянском городе Бари. В ней участвуют представители 8 тысяч промышленных компаний и торговых об'единений из 71 страны, в том числе Советского Союза, Венгрии, Польши, Чехословакии, Болгарии, Югославии.

◆ В Дрездене состоялся международный коллоквиум по вопросам связи школы с жизнью. Педагоги 12 стран обсудили вопросы работы школ. Участники коллоквиума единодушно выразили мнение, что пребывание в ГДР дало им большую пользу.

◆ 516 человек было убито и 31.759 ранено на улицах Токио только за первую половину нынешнего года. Большое число среди жертв составляют дети, которые из-за отсутствия дворов и садов вынуждены играть на улицах.

(ТАСС).

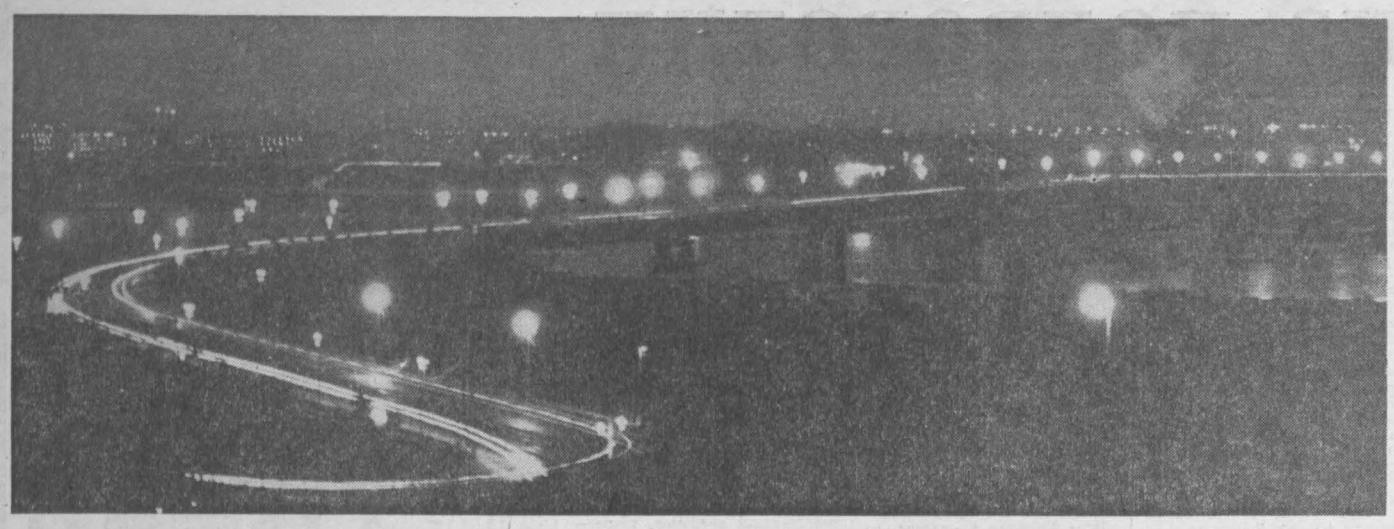

Кемерово вечером.
Фотоэтюд А. Военкова.

«КТО ВЫ, ДОКТОР ЗОРГЕ?»

Фильм о легендарном советском разведчике

МОСКВА, 10 сентября. (Корр. ТАСС). «Кто вы, доктор Зорге?» — этот вопрос, ставший названием фильма о легендарном советском разведчике, определяет не только сюжет картины, но и судьбу ее героя Рихарда Зорге, судьбу, в которой еще немало «белых пятен», хотя без малого 20 лет прошло со дня его смерти.

Первыми зрителями фильма, показанного сегодня в Государственном комитете Совета Министров СССР по кинематографии, были журналисты. А через несколько дней фильм выйдет на широкий экран.

Картина «Кто вы, доктор Зорге?» совместного итало-франко-японского производства (режиссер Ив Чампи) сделана в строгой документальной манере, и это, пожалуй, единственно верный путь, по которому должен был пойти художник. Жизнеописание Зорге не требует домыслов—так героична, богата событиями, романтична в высоком смысле этого понятия его судьба.

Немец, родившийся в России, человек, для которого героизм стал нормой поведения, коммунист, не мыслящий жизни вне борьбы... Разведчик — это борец! — так сам Зорге определяет свою миссию. О таком Зорге и повествует фильм, увлекающий остротой сюжета, а еще больше тем, что все его хитросплетения, все его неожиданные повороты — это жизнь. Это правда о Рихарде Зорге.

— Доктор социологии, видный журналист, сотрудник германского посольства в Японии... Не занимая больших постов, Рихард Зорге сумел быть необходимым для «великих мира сего», не исключая и самого посла, в период его работы в посольстве. Знакомство с Зорге считалось честью. Умный, образованный, блестящий, обаятельный, душа общества — так гласила о нем молва. Он великолепно сыграл свою роль на дипломатическом поприще и даже после ареста великосветские друзья и нацистские покровители Зорге не могли поверить правде о нем.

А правда состояла в том, что именно Рихард Зорге информировал Советский Союз о подготовке гитлеровского нападения, точно сообщив дату вторжения. Именно он, Рихард Зорге, и его группа, раскрыв планы японской военщины, позволили перебросить часть советских дивизий с Дальнего Востока перед великой битвой за Москву.

Ежечасный риск, который Зорге считал просто-напросто элементом профессии разведчика, нечеловеческое напряжение, в котором он жил, ответственность за жизнь миллионов, которую он возложил на свои плечи с гордостью, — такой была его жизнь и такой мы видим ее на экране. Исполнитель роли Зорге Томас Хольцман, внешне очень похожий на своего героя, создал образ, который сразу принимаешь, — такова сила его актерского обаяния и мастерства.

Хотя фильм еще на пороге экрана, ему можно смело предсказать большой успех. Потому что его герой — человек редкой силы духа, идейно одержимый, из той породы людей, что поднимают на подвиг, утверждают борьбу за правое дело как высшее назначение человека.

Спорт

ВАЛЕНТИН ОЛЕНИК—ОЛИМПИЙСКИЙ КАНДИДАТ

Валентин Оленик — студент второго курса горного факультета Сибирского металлургического института — включен кандидатом советской олимпийской команды, которая будет отстаивать честь нашей Родины в Токио на Олимпийских играх.

Валентин Оленик — мастер спорта по классической борьбе. В нынешнем году он выиграл приз Ивана Поддубного.

Я. КАРЦЕВ.

г. Новокузнецк.

В финале—футболисты с Волги и Днепра

Итак, Кубку СССР по футболу вновь суждено покинуть Москву. Сегодня его нынешние обладатели — футболисты столичного «Спартака» в повторном полуфинальном матче «сложили оружие» перед динамовцами Киева — 2:3 (1:1).

Казалось, соперники вышли на поле, не имея за спиной труднейшего 120-минутного поединка накануне. Энергично атакуя, спартаковцы быстро открыли счет (Хусаинов), и казалось, что сама богиня победы уже улыбается им. Однако киевляне «собрались с силами», остановили натиск хозяев поля, и Базилевич великолепным ударом с лета забил ответный гол. В начале второго тайма гости вышли вперед (голы забили Базилевич и Серебряников). Усилия «Спартака» отыграться увенчались лишь одним голом — его забил ветеран команды Нетто.

В финале кубок будут оспаривать футболисты куйбышевской команды «Крылья Советов» и киевского «Динамо», сумевшие вывести из борьбы две известные столичные команды.

(ТАСС).

Чемпионат страны по футболу

Команды второй группы класса «А», оспаривающие места с 1 по 14-е, 10 сентября провели матчи второго тура. Вот их результаты: «Авангард» (Харьков)—«Карпаты» — 3:1. Голы забили харьковчане Немировский (два) и Королев, ответный — Крощенко. «Пахтакор»—«Локомотив» (Тбилиси) — 1:0. Гол забил Малиновский. «Локомотив» (Челябинск)—«Арарат» — 0:1. Гол забил Зироян. «Даугава»—«Шахтер» — 1:0. Гол забил Ульманис. «Труд» (Воронеж)—«Заря» — 1:0. Гол забил Шаров. «Локомотив» (Москва)—«Черноморец» — 2:2. СКА (Одесса) — «Жальгирис» — 2:2.

Лидируют сейчас команды СКА (Одесса) — 18 очков, «Жальгирис» — 17, «Авангард», «Пахтакор» и «Локомотив» (Москва) — по 16 очков.

(ТАСС).

Финалисты «Юности»

Более 20 команд включилось в розыгрыш кубка промышленного обкома комсомола по футболу, получившего название «Юность». На первом этапе соревнования проводились по олимпийской системе.

Большого успеха добились юные футболисты Топок. Им удалось победить вначале юношескую команду при мастерах класса «Б» г. Кемерова, а затем вторую кемеровскую команду «Химик». В обоих случаях топкинцы одержали верх с переевесом в один гол.

Прокопьевский коллектив при мастерах класса «Б» (тренер т. Онищенко) выиграл у киселевцев — 4:2, и с таким же счетом нанес поражение команде из Ленинска-Кузнецкого.

Двух побед в Новокузнецке добились юные спортсмены шахты им. Орджоникидзе (тренер т. Лисли). Однако в Осинниках им пришлось туго. В основное время счет был 2:2, в дополнительное — 3:3. Только на следующий день осинниковцы все же одержали победу — 1:0.

К сожалению, в этих интересных состязаниях не обошлось без досадных подставок, попыток выпустить на поле вместо юношей взрослых футболистов. За такие махинации сняты с розыгрыша команды Междуреченска, Тайги, кемеровского треста «Железобетонстрой».

Итак, определены финалисты кубка «Юность»: команды Анжеро-Судженска, Топок, Осинников, Прокопьевска. Решающий спор между ними за обладание кубком состоится в Киселевске 12—15 сентября.

Ф. КУДЛАЕВ.

Советские летчики—сильнейшие

БИЛЬБАО, 9 сентября. (Спец. корр. ТАСС). Еще один советский летчик стал чемпионом мира по высшему пилотажу. Владимир Пискунов завоевал это звание, отлично выполнив произвольную программу. Наша команда выиграла и кубок Нестерова, учрежденный ФАИ.

Среди женщин первенство завоевала москвичка Розалия Занозина.

Сочинский международный

СОЧИ, 10 сентября. Спец. корр. ТАСС международный арбитр Я. Рохлин передает:

В 12-м туре международного шахматного турнира памяти Чигорина особенно напряженной была партия Крогиус — Георгиу (Румыния). В сицилианской защите чемпион мира среди юношей в дебюте начал атаку на королевском фланге. Чтобы усилить свои ресурсы, румынский мастер не остановился перед жертвой ферзя за две легкие фигуры, а затем пожертвовал еще ладью. Крогиус в критические моменты играл в отличном стиле. На 38-м ходу Георгиу остановил часы. Победа Крогиуса укрепила его лидерство в турнире.

Гроссмейстер Холмов долгое время теснил Матуловича (Югославия), создавая остроумные и опасные положения. Югославский мастер упорно защищался и сумел построить непробиваемую позицию. На 28-м ходу в этой встрече была зафиксирована ничья.

Международный мастер М. Уителки (Чехословакия) победил монгольского мастера Уйтумена.

Красивую победу одержал Спасский в партии с Форинтошем. Гроссмейстер Бондаревский потерпел поражение во встрече с Дамяновичем (Югославия), которому в комбинационных осложнениях удалось выиграть ферзя.

В ранее неоконченных партиях Крогиус выиграл у Барца, Дорошкевич — у Бондаревского, Матулович — у Форинтоша, Барца — у Дамяновича.

Остальные партии отложены.

После двенадцати туров впереди Крогиус — 9,5 очка. У Спасского и Холмова — по 8.

Турнир претенденток

СУХУМИ, 10 сентября. (ТАСС). С упорной борьбы начался турнир претенденток на матч с чемпионкой мира Гаприндашвили. Достаточно сказать, что к началу пятого часа игры не закончилась ни одна партия. Старые соперницы Зворыкина и Затуловская (обе — СССР) разыграли модный вариант сицилианской защиты. Затуловская получила стесненную позицию и вела игру несколько пассивно. Встреча закончилась неожиданно — на 37-м ходу Затуловская просрочила время, и ей засчитано поражение.

Конарковска (Польша) добилась большого материального преимущества в партии с Мосчини (Аргентина) и записала в свой актив первое очко. Вничью закончилась встреча двух шахматисток Югославии — Иованович и Неделькович.

Мир был заключен также во встречах Ивановой (Болгария) с Борисенко (СССР) и Каракашне (Венгрия) с Кушнир (СССР). Остальные партии отложены.

☆ ☆ ☆

СУХУМИ, 10 сентября. (ТАСС). Во втором туре турнира претенденток на матч с чемпионкой мира очень напряженно протекала партия экс-чемпионки мира Быковой с международным мастером Зворыкиной. Старые соперницы, которые в 1959 году играли матч на первенство мира, хорошо изучили друг друга. На этот раз Быкова выиграла пешку и отложила партию.

Недельковича и Затуловская разыграли испанскую партию. В сильном цейтноте югославская шахматистка не успела сделать сорок контрольных ходов, и ей зачтено поражение.

Чемпионка СССР Раннику выиграла у Теодореску (Румыния). Американская шахматистка Грессер вынудила к сдаче аргентинку Мосчини. Вничью закончили встречу Конарковска (Польша) и Иванова (Болгария). Три партии отложены: Борисенко—Каракашне — в равной позиции, Кушнир имеет шансы на выигрыш с Эрдтовой (Чехословакия). В острой позиции отложена партия монгольской шахматистки Ценд с американкой Лейн. Ввиду болезни Лазаревич ее партия с Иованович (обе — Югославия) не состоялась.

Неврученное донесение Чапаеву

ОБ ЭТОЙ интересной находке рассказал директор республиканского краеведческого музея в Уфе Рауф Ахмеров.

Ученики 76-й школы Калининского района города Уфы, братья Салават и Марат Мухамедовы шли возле траншеи, только что вырытой экскаватором на строительной площадке. Вдруг они заметили на дне глубокой канавы человеческие кости. Рядом лежали осколки снаряда и ржавый штык русской трехлинейки. Здесь же юные следопыты подняли небольшую металлическую трубку, в которой оказался полуистлевший листок бумаги, вырванный из книги. На нем чьей-то торопливой рукой изображена река Белая. Четко обозначены указательные стрелки. С правой стороны берега надпись: «беляки», а с левой «Армия Чапая». Далее чуть заметные строки: «Тов. Чапаев, отряд беляков переправляется на плотах, смотрите знаки. Развед-отряд № 3».

Находка была передана музею. Это было боевое донесение чапаевского разведчика тех незабываемых дней, когда шла ожесточенная борьба на подступах к Уфе с отборными частями армии Колчака. В результате горячих боев и рукопашных схваток, здесь колчаковские части были наголову разбиты, и 9 июня 1919 года стрелковая Чапаевская дивизия вместе с другими частями Красной Армии окончательно освободила Уфу от врагов. В боях под Уфой В. И. Чапаев был ранен в голову, но продолжал руководить дивизией и успешно завершил боевую операцию, за что и был награжден орденом Красного Знамени. Видимо, храбрый чапаевский разведчик далеко пробрался в тыл колчаковцев и пал в неравном бою или случайно погиб, когда бои шли на подступах к городу. К сожалению, по этой находке не удалось еще пока установить имя бесстрашного разведчика.

Г. БАЗЕНКИН.
(АПН).

КАМЕРА ХРАНЕНИЯ—АВТОМАТ

На московских вокзалах устанавливаются камеры хранения с самообслуживанием, разработанные конструкторским бюро Главного управления сигнализации и связи Министерства путей сообщения. Каждая секция камеры состоит из девяти ячеек, запирающихся стальными дверцами с электрозащелками. На табло каждой ячейки в зависимости от положения защелки замка появляются надписи «свободно» или «занято».

Открыв дверцу свободной ячейки, пассажир ставит свои вещи и на внутреннем шифраторе набирает любое четырехзначное число. Записав это число (чтобы не забыть) на бланке, имеющемся в каждой ячейке, он опускает монету в приемную щель и может захлопнуть дверцу. На табло появляется надпись «занято». Ячейку можно отпереть, только набрав на внешнем шифраторе то же самое четырехзначное число.

Такая система полностью исключает возможность вскрытия ячейки кем-либо посторонним. Кроме того, каждая секция снабжается сигнальным устройством.

Для обслуживания пассажиров в аэропортах Гражданского воздушного флота Ленинградским научно-исследовательским институтом ЛенморНИИпроект созданы полностью автоматизированные камеры. Чтобы сдать вещи на хранение, пассажир ставит их на площадку в кабине лифта и нажимает пусковую кнопку. Кабина автоматически подходит к первой свободной ячейке, останавливается против нее, чемодан вдвигается в ячейку, и кабина лифта опускается вниз. Одновременно срабатывает устройство выдачи чека-квитанции, где указана дата сдачи вещей на хранение, номер шахты лифта и ячейки.

При получении багажа пассажир пред'являет этот чек, оплачивает стоимость хранения и получает жетон. Подойдя к лифту, он опускает жетон в блокировочное устройство. Кабина автоматически подходит к ячейке, сталкиватель грузит в нее вещи, и кабина доставляет их клиенту.

Максимальная механизация багажных операций — это не только экономия времени и средств, но и хорошее настроение пассажиров.

(АПН).

Редактор Н. Я. ТРОИЦКИЙ.

К СВЕДЕНИЮ КЕМЕРОВЧАН

Исполком городского Совета депутатов трудящихся доводит до сведения всех граждан, что в связи с массовым выездом трудящихся на уборку урожая количество пассажирского транспорта (автобусов), обслуживающего горожан, будет значительно сокращено.

Горисполком.

РЕПЛИКА

УКРАЛИ ВРЕМЯ

Такое правило заведено в пассажирской автоколонне № 1237: без предварительной оплаты заказов в диспетчерской и отделе эксплуатации никто с вами и разговаривать не станет. Ну, а если вы уже оплатили и сдали заказ, не спешите радоваться. Это вовсе не значит, что машину дождетесь в день и час, на который вам по договору обещали прислать ее руководители автоколонны.

Сомневаетесь? Рабочие завода «Кузбассэлектромотор», продавцы из гастрономического магазина № 3, сотрудники управления Главкузбасстроя — наши свидетели. Позавчера им должны были к 8 утра прислать автобусы для поездки на уборку картофеля в совхозы. Договор с автоколонной заключили, деньги заранее с лихвой уплатили и... остались в городе.

Оказывается, начальник автоколонны т. Сидоров поручил заключать договоры на перевозку людей начальнику отдела эксплуатации т. Федосову, тот доверил диспетчерам, а те... Словом, все запуталось, затерялось, а у сотен горожан целый день прошел в бесполезном ожидании машин. Руководители автоколонны за невыполненные заказы деньги взяли заранее. Теперь им надо расплачиваться.

М. ШАГИАХМЕТОВ.

РАДИО

13 СЕНТЯБРЯ

Первая программа по станции на волне 4,5 м и по Кемеровской городской радиосети.

Трансляция Москвы.

Вторая программа (художественное вещание) передается на волне 4,3 м с 15 до 24 часов.

ТЕЛЕВИДЕНИЕ

13 СЕНТЯБРЯ

«Школьные гектары» (17-00). **«Бей, барабан!»** — телефильм (17-15). **«Наши с Вовкой разговоры»** — фильм-спектакль (18-25). Твой ровесник (19-15). Киножурнал (19-55). Воскресный репортаж (20-05). «Евгений Онегин»—фильм-опера (20-25). Эстрадный концерт (21-55).

СЕГОДНЯ в КИНО

Кинотеатр «МОСКВА». 1. Новый художественный фильм НОВЕЛЛЫ КРАСНОГО ДОМА, производство киностудии им. А. П. Довженко (10, 12, 2, 4, 6, 8, 10). 2. КРЕЙСЕР «ВАРЯГ» (10, 2 — для детей). МАРШРУТ 99 (12, 4, 8, 10). МЕДИЦИНСКИЕ ФИЛЬМЫ (6).

Летний КИНОТЕАТР. МАДЕМУАЗЕЛЬ НИТУШ (4, 5-50, 7-40, 9-30—дети до 16 лет не допускаются).

Кинотеатр «КОСМОС». 1. Журнал «НОВОСТИ ДНЯ» № 31. Новая цветная кинокомедия ЛЮБИТ—НЕ ЛЮБИТ? (10, 11-40, 1-20, 3, 4-40, 6-20, 8, 9-40). ЗВЕЗДЫ РОССИИ (к сеансу в 9-40). 2. Журнал «НОВОСТИ ДНЯ» № 32. Новый художественный фильм ХРОНИКА ОДНОГО ДНЯ (9-30, 11-30, 1-30, 9-50). ЛЮБИТ—НЕ ЛЮБИТ? (3-30, 5-30, 7-30).

Кинотеатр «ПИОНЕР». Новый художественный фильм МЕНЯ ЗОВУТ КОЖА (9-30, 11-20, 1-10, 3, 5). МЫ — ВУНДЕРКИНДЫ (7, 9).

Кинотеатр «ОКТЯБРЬ». ХОЧУ БЫТЬ ОТВАЖНЫМ (10-30, 2). СМОТРИ, ВИДНА ДОРОГА (12, 3-30, 5-30, 7-30, 9-30).

Кинотеатр «МЕТАЛЛУРГ». ВНИМАНИЕ! В ГОРОДЕ ВОЛШЕБНИК (10, 2). ДИТЯ ДУНАЯ (12, 4, 6, 8, 10).

Кинотеатр «ПРОГРЕСС». СОРОК МИНУТ ДО РАССВЕТА (10, 12, 2, 4, 5-50, 7-40, 9-30).

Кинотеатр «ЛУЧ». ТУДОР, 2-я серия (10, 12, 2, 4, 6, 8, 10).

Кинотеатр «КОМСОМОЛЕЦ». ОБЕТ (6, 8, 10).

Дворец культуры СТРОИТЕЛЕЙ. МАКСИМ ПЕРЕПЕЛИЦА (5-20, 7-20, 9-20).

Дом культуры ШАХТЕРОВ. Цветной широкоэкранный художественный фильм ПАРИЖСКИЕ ТАЙНЫ (3, 5-20, 7-15, 9-15). ТАЙНЫ АЛМАЗА (к сеансу в 9-15).

Дом культуры ХИМКОМБИНАТА. ПРИКЛЮЧЕНИЯ ТОЛИ КЛЮКВИНА (1). ОБМАНУТЫЕ ОБМАНЩИКИ (3, 5, 7, 9).

Клуб КОКСОХИМЗАВОДА. ВОЗВРАЩЕНИЕ ВЕРОНИКИ (3, 5, 7, 9). ВЗГЛЯНИТЕ НА ЭТОТ ГОРОД (к 9-час. сеансу).

Клуб ГРЭС. КЛЮЧ (3). БЕЛЫЙ КАРАВАН (5, 7, 9). НА ЗЕМНОЙ ОРБИТЕ — МЕКСИКА (к 9-час. сеансу)

Клуб АВТОМОБИЛИСТОВ. Я ШАГАЮ ПО МОСКВЕ (5-20, 7, 9).

Клуб ЮЖНОГО ПОСЕЛКА. ДОРОГОЙ МОЙ ЧЕЛОВЕК (5, 7, 9).

Спецмагазин № 52 «Инвентарторга» в г. Кемерове и его филиал в г. Новокузнецке

ИМЕЮТ В НАЛИЧИИ И МОГУТ ПРОДАТЬ

по безналичному расчету организациям и предприятиям области: посуду оцинкованную, эмалированную и алюминиевую в ассортименте, ложки столовые и чайные алюминиевые, вилки столовые из нержавеющей стали, углеродистой стали и алюминиевые, электроутюги бытовые, и другой инвентарь, а также палатки для покрытия груза, рукавицы рабочие.

Обращаться: г. Кемерово, ул. Вокзальная, 54. Тел. 2-28-31; филиал магазина в г. Новокузнецке — ул. Обнорского, 1-а.

СМОТРИТЕ

НА ЭКРАНАХ КЕМЕРОВА И ОБЛАСТИ

НОВЫЙ ХУДОЖЕСТВЕННЫЙ ФИЛЬМ

ФОТО ХАБЕРА

В ролях: Эва Рутткаи, Зотан Рутинович, Антал Пагер, Миклош Сакач, Мария Шуйок.

Производство киностудии «Гунния». Венгрия.

Фильм дублирован на киностудии им. М. Горького.

ГРАЖДАНЕ!

КЕМЕРОВСКИЙ РЕМОНТНО-МЕХАНИЧЕСКИЙ ЗАВОД

ПРИНИМАЕТ ЗАКАЗЫ ОТ НАСЕЛЕНИЯ

НА РЕМОНТ И ИЗГОТОВЛЕНИЕ РАСКЛАДНЫХ КРОВАТЕЙ

Износился на раскладной кровати брезент или сломались детали — вам их поставят заново. Желаете иметь новую раскладную кровать — закажите!

На этом заводе, кроме того, принимают заказы на никелирование, цинкование предметов домашнего обихода, на изготовление разных размеров духовок, противней, почтовых ящиков, леек, углярок, уличных фонарей, умывальников, металлических подцветочников и т. д.

НЕ МЕДЛИТЕ С ЗАКАЗАМИ!

Обращайтесь по адресу: Кемерово, Новая Колония, Коксовый переулок, 10. Трамвай № 1. Остановка «Конечная». Тел. 2-29-16 и 3-53-54.

Типография № 1 г. Новосибирска

ПРИНИМАЕТ ЗАКАЗЫ

на изготовление металлических печатей и штампов, клейм и на насечку пломбиров.

Заказы можно высылать почтой:

г. Новосибирск, ГСП-280, Красный проспект, 20, типография № 1.

ТРЕБУЮТСЯ:

ФАБРИКЕ РЕМОНТА ОБУВИ № 3 — мастера-сапожники, продавец по торговле обувью, **женщины,** для обучения на мастеров-обувщиков.

Обращаться: г. Кемерово, 5, пер. Коксовый, 1.

НОВО-КЕМЕРОВСКОЙ ТЭЦ — плотники, грузчики, токари, строгальщики.

КРАСНОВОЯРСКОЙ ГИДРОГЕОЛОГИЧЕСКОЙ ПАРТИИ на постоянную работу — **бухгалтер** материальной группы, знающий журнальную ордерную систему учета. Оклад 120 рублей.

Адрес: д. Березово Кемеровского района.

СУ-3 ТРЕСТА «КЕМЕРОВОХИМСТРОЙ» — плотники, бетонщики.

Обращаться: г. Кемерово, ул. Рудничная, 3, в отдел кадров. (Остановка трамвая «Трампарк»).

ЛЕСОПЕРЕВАЛОЧНОЙ БАЗЕ на постоянную работу — **электрики 4, 5-го разрядов, электрослесари 4-го разряда, фрезеровщики 5-го разряда, автослесари 4, 5-го разрядов, слесари 4-го разряда, слесари** по ремонту оборудования 4-го разряда, **автокрановщики** на кран К-51 и кран АК-5, **юрист-претензионист,** на сезонную работу **рабочие** лесопиления.

Обращаться: г. Кемерово, 3-я Лесокомбинатовская, 36.

АДРЕС РЕДАКЦИИ И ИЗДАТЕЛЬСТВА: г. Кемерово, ул. Трудовая, 64 ТЕЛЕФОНЫ: редактора 6-61-54, заместителей редактора 6-70-82 и 6-65-74, приемная 6-69-74, ответственного секретаря 6-68-81, зам. ответственного секретаря 6-65-63, отделов редакции: промышленного производства и партийной жизни 6-69-44 и 6-61-83, сельскохозяйственного производства и партийной жизни 6-63-02 и 6-67-82, идеологического 6-66-73 и 6-62-01, советского строительства и быта 6-64-84, строительного 6-67-46, отдела писем и рабселькоров 6-60-72, информации и спорта 6-62-37, общественной приемной 6-66-52, отдела об'явлений и бухгалтерия 6-68-72, фотокорреспондента 6-69-74, директора типографии 5-59-46.

ОП06358. Типография «Кузбасс» управления по печати. Тираж 155.000 экз. Заказ № 7574.