Кемеровская областная библиотека ГАЗЕТНО-ЖУРНАЛЬНЫЙ ФОНД

ПРОЛЕТАРИИ ВСЕХ СТРАН, СОЕДИНЯЙТЕСЬ!

КУЗБАСС

№ 212 (11268). Вторник, 8 сентября 1964 г.

Год издания 43-й. Цена 2 коп.

ОРГАН КЕМЕРОВСКИХ ПРОМЫШЛЕННОГО И СЕЛЬСКОГО ОБКОМОВ КПСС, ОБЛАСТНЫХ ПРОМЫШЛЕННОГО И СЕЛЬСКОГО СОВЕТОВ ДЕПУТАТОВ ТРУДЯЩИХСЯ

ЕСЛИ ТЫ ЗА РУЛЕМ

ЗТО разговор с вами, товарищи шоферы, с теми, кто трудится в колхозах и совхозах на перевозке нового урожая, и с теми, кто остался работать в городах. Именно вы находитесь сегодня на переднем крае борьбы за выполнение планов и обязательств как в сельском хозяйстве, так и в промышленности и строительстве. **Организаторы перевозок — не только руководители автохозяйств, автоколонн, отделений и ферм колхозов и совхозов, но и сами водители.** Особенно на селе, где шоферам приходится трудиться в отрыве от автохозяйств. Здесь на первое место в организации четкой безаварийной работы транспорта становится личная дисциплинированность водителя, его высокая ответственность за успехи всего коллектива, всей уборочной кампании.

Глубоким пониманием своего долга перед Родиной проникнуты обязательства автомобилистов Кузбасского автотреста, работающих на уборке урожая в Промышленновском производственном управлении. Брать не числом, а уменьем, высокопроизводительно использовать каждый автомобиль, быть образцом в труде, не допускать аварий, дорожных происшествий, нарушений дисциплины — под таким девизом работают водители этого автоотряда. Да и не только они.

Настоящим подвигом являются трудовые будни шофера Кемеровской автобазы совнархоза коммуниста Ивана Сергеевича Петюкова. На своем стареньком ЗИС-5 он в Можгухинском совхозе ежедневно делает по 28—30 рейсов с силосной массой на расстояние 7 километров. Его машина всегда в технически исправном состоянии. Если за рулем Иван Сергеевич — все уверены: любое задание будет выполнено безупречно, никаких происшествий не случится. Кадровый водитель, проработавший в одной автобазе более четверти века, он дорожит рабочей честью, своим примером вдохновляет других. Бригада шоферов, которую возглавляет И. С. Петюков, — одна из лучших в Кемеровском управлении. Подлинный трудовой героизм проявляют в эту страдную пору бригады шоферов В. В. Дмитриева и Н. М. Кротикова из Кемеровской автоколонны 1236, работающие на уборке в Черемичкинском и Октябрьском совхозах, и сотни других.

Сейчас жизненно важно, чтобы каждый водитель работал так, как передовики, чтобы каждый час был использован с толком. Ведь только в нашей области из городов на село послано около 7 тысяч автомобилей. За один дополнительный рейс эти машины могут вывезти столько зерна, сколько требуется для обеспечения хлебом жителей города с населением 100 тысяч человек в течение года. А как дорог каждый рейс в городе, где оставшимся машинам надо обеспечить предприятия и стройки всем необходимым! С пониманием этого трудится большинство автомобилистов.

Но, к сожалению, среди многотысячной армии водителей области есть еще и такие, которые оставляют свою рабочую совесть за дверцей кабины, не дорожат огромными материальными ценностями и даже жизнями людей, совершают безрассудные проступки, ведущие к тяжелым последствиям. Очень серьезную тревогу вызывает тот факт, что в июле и августе в области резко возросло число аварий, особенно на автотранспорте, занятом на селе.

Причина аварий одна — нарушение элементарных требований водителями, а порой и прямое преступление, когда шофер садится за руль в нетрезвом состоянии. Недавно сотрудники госавтоинспекции задержали в Ленинске-Кузнецком 16 автомашин Ленинской автобазы автотреста № 1, самовольно приехавших за 25 километров из колхоза. Семь водителей находились в нетрезвом состоянии... Подобных примеров вопиющей безответственности, к сожалению, еще много, нередко они приводят к тяжелым последствиям.

В каждой бригаде шоферов надо создать обстановку нетерпимого отношения к нарушителям трудовой и производственной дисциплины, обстановку высокой ответственности за безаварийную работу и ежедневное выполнение заданий всеми водителями.

На днях бюро промышленного и сельского обкомов КПСС за совместном заседании рассмотрели ряд вопросов, связанных с работой автотранспорта. От всех руководителей предприятий, автохозяйств, производственных управлений требуется принять исчерпывающие меры к наведению порядка в использовании автотранспорта, укреплению дорожно-транспортной дисциплины, а от горкомов КПСС, парткомов производственных управлений, первичных парторганизаций — улучшить политическую и организаторскую работу среди водителей. Чтобы лучше использовать транспорт на селе, рекомендуется выдавать задания и наряды на работу шоферам с вечера. По опыту автоотряда Кузбасского автотреста организовать кустовые ремонтные пункты, образцово поставить техническое обслуживание автомашин. Главное — повысить чувство ответственности каждого, кто садится за руль.

Водители, работники автотранспорта! От вашей четкой и организованной работы зависит успех в борьбе за урожай, за выполнение высоких обязательств, взятых трудящимися области. Будьте достойны высокого доверия. Кузбасс ждет от вас трудового подвига!

ВО ИМЯ ДАЛЬНЕЙШЕГО УКРЕПЛЕНИЯ СОВЕТСКО-ЧЕХОСЛОВАЦКОЙ ДРУЖБЫ

Совместное советско-чехословацкое заявление

В совместном советско-чехословацком заявлении говорится: По приглашению ЦК Коммунистической партии Чехословакии и правительства Чехословацкой Социалистической Республики с 27 августа по 5 сентября 1964 года в Чехословакии с дружественным визитом находилась партийно-правительственная делегация СССР, возглавляемая Первым секретарем ЦК КПСС и Председателем Совета Министров СССР товарищем Н. С. Хрущевым. Она приняла участие в торжествах в Банска-Бистрице по случаю 20-й годовщины Словацкого национального восстания, познакомилась с новыми достижениями Чехословацкой Социалистической Республики в деле строительства социалистического общества, побывала на промышленных предприятиях и в сельскохозяйственных кооперативах, встречалась с рабочими, крестьянами, представителями интеллигенции и имела с ними сердечные беседы.

Трудящиеся Чехословакии, проявляя глубокие чувства братской дружбы к народам СССР и Коммунистической партии Советского Союза, с любовью встречали и радушно приветствовали партийно-правительственную делегацию СССР.

Советская партийно-правительственная делегация, говорится в заявлении, выражает сердечную благодарность ЦК КПЧ, правительству ЧССР и всему чехословацкому народу за братский горячий прием, который ей был повсюду оказан.

Во время пребывания партийно-правительственной делегации СССР в Чехословакии состоялись переговоры и беседы. Переговоры партийно-правительственных делегаций обеих стран, проходившие в атмосфере сердечности, братского сотрудничества и социалистического интернационализма, подтвердили полное согласие и единство позиций по всем обсуждавшимся вопросам.

Советская партийно-правительственная делегация, говорится далее в заявлении, с удовлетворением отмечает выдающиеся успехи чехословацкого народа во всех областях политической, экономической и культурной жизни.

Обе делегации обсудили достигнутые результаты всестороннего братского сотрудничества между СССР и ЧССР и обменялись мнениями о дальнейшем расширении и углублении этого сотрудничества. В ходе переговоров получили дальнейшее развитие вопросы сотрудничества, соглашения по которым были достигнуты во время пребывания партийно-правительственной делегации ЧССР в Советском Союзе в ноябре 1963 года.

Обе стороны с удовлетворением констатировали, что советско-чехословацкие отношения развиваются на основе полного равноправия, в духе доверия, дружбы, взаимной братской помощи и всестороннего, постоянно углубляющегося сотрудничества.

Обе стороны подчеркнули, что для дальнейшего расширения взаимного экономического и научно-технического сотрудничества, осуществляемого в рамках международного социалистического разделения труда, в соответствии с основными принципами деятельности Совета Экономической Взаимопомощи, важное значение имеет все большее углубление связей экономики социалистических стран.

Делегации обменялись мнениями по всем основным вопросам международного положения. Они констатировали полное согласие в оценке современной международной обстановки, тех знаменательных успехов, которые достигнуты миролюбивыми силами, международным революционным и национально-освободительным движением.

Представители КПСС и КПЧ, говорится далее в заявлении, обсудили вопросы отношений между обеими партиями, а также актуальные проблемы международного коммунистического движения.

Коммунистическая партия Чехословакии, говорится в заявлении, высоко оценивает огромный творческий вклад Коммунистической партии Советского Союза в дело развития марксизма-ленинизма и особенно историческое значение решений ее XX с'езда, которые, как это подчеркивается в Декларации 1957 года и Заявлении 1960 года, положили начало новому этапу в развитии международного коммунистического движения. Коммунистическая партия Чехословакии также высоко оценивает всемирно-историческое значение решений XXII с'езда КПСС и принятую на этом с'езде грандиозную программу, указывающую путь к достижению целей коммунизма.

Обе коммунистические партии в своей деятельности руководствуются общей линией, стратегическими и тактическими принципами международного коммунистического движения, совместно разработанными коммунистическими и рабочими партиями и выраженными в Декларации 1957 года и Заявлении 1960 года. Ход событий за истекшие годы полностью доказал правильность и жизненность этой линии.

Обе партии едины в понимании того, что новые явления, которые постоянно возникают в мировом развитии, так же как и вопросы общей борьбы международного коммунистического движения, требуют время от времени коллективного обсуждения и согласования позиций братскими партиями. Обе коммунистические партии поэтому считают настоятельной задачей созыв в недалеком будущем нового совещания коммунистических и рабочих партий. КПСС и КПЧ придерживаются того мнения, что в настоящее время главной опасностью, угрожающей сплоченности и единству действий международного коммунистического движения, является раскольническая деятельность руководства Компартии Китая. Обе партии решительно осуждают опасную и недопустимую фракционную деятельность руководства Коммунистической партии Китая, направленную против единства мирового коммунизма.

КПСС и КПЧ глубоко убеждены, указывается в заявлении, что в ходе экономического соревнования двух социальных систем силы социализма будут все больше превосходить силы капитализма, что создаст самые благоприятные международные условия для достижения революционных целей и выполнения исторической миссии международного коммунистического движения. Обе братские партии подчеркивают, что политика мирного сосуществования не означает какого-то примирения с империализмом и буржуазной идеологией. Вся деятельность КПСС и КПЧ проникнута марксистско-ленинской принципиальностью, непримиримостью в отношении всех проявлений буржуазной идеологии. Обе партии борются и будут впредь решительно бороться против империализма, делая все для обеспечения развития современного человеческого общества по пути мира и социального прогресса.

В заявлении подчеркивается, что визит в Чехословакию партийно-правительственной делегации Советского Союза, переговоры партийно-правительственных делегаций СССР и ЧССР вновь продемонстрировали идейное и политическое единство Коммунистической партии Советского Союза и Коммунистической партии Чехословакии, правительств СССР и ЧССР, нерушимую дружбу народов Советского Союза и Чехословакии, способствовали дальнейшему углублению всестороннего братского сотрудничества между обеими странами на основе принципов марксизма-ленинизма.

Совместное советско-чехословацкое заявление подписали Н. С. Хрущев — Первый секретарь ЦК КПСС, Председатель Совета Министров СССР и Антонин Новотный — Первый секретарь ЦК КПЧ, Президент ЧССР.

(ТАСС).

40.015 тонн УГЛЯ ИЗ-ПОД ЩИТА

Рекорд бригады К. Штрака

ПЛАСТ Мощный многим, даже прославленным коллективам показывал «зубы». Не могла справиться с ним бригада М. Кадырова. Пытались побить рекорд киселевцев бригады К. Сахаева и А. Воронцова. Но сумели достичь лишь 21.500 тонн. На шахте им. Калинина за всю ее 30-летнюю историю еще не было случая, чтобы кто-либо опускал щит на основной штрек. Обычно перекрытия из-за аварий приходилось бросать на полпути — их разрушало горное давление. Сплошное крепление углеспускных печей еще больше замедляло опускание щитов. Казалось, нет такого ключика, с помощью которого можно укротить строптивый пласт. И многие не верили, что бригаде Клементия Клементьевича Штрака с 11-го участка удастся осуществить свое намерение — за месяц дать 30 тысяч тонн угля из-под щита по Мощному.

К штурму готовились детально. Блок накрыли четырьмя секциями щита мощностью 9,5 метра, общей площадью 228 кв. м. Под каждой секцией — некрепленая углеспускная печь диаметром полтора метра с бункером внизу. На смену выходили два забойщика и два мастера-взрывника.

1 августа бригада встала на рекорд. В первый день отгрузили 1.250 тонн. А потом забутились печи. Забойщики, мастера-взрывники, начальник участка В. Г. Трошкин, который до учебы в техникуме сам водил жесткие щиты, горные мастера искали пути устранения недостатков. Угольный поток увеличивался. 8 августа бригада отправила на-гора 1.585 тонн. Это был рекорд шахты. Добыча за вторую неделю превысила 9.500 тонн. Это месячный результат средней щитовой бригады рудника!

Ко времени, когда перекрытие прошло весь 75-метровый столб, нарезники бригады В. Гаязова и А. Абрамова подготовили очередные четыре секции щита. **3 сентября бригада добыла 2.500 тонн угля**, что равно производительности целой шахты! **А всего за 31 день — 40.015 тонн.** Всесоюзный рекорд месячной производительности щитового забоя, установленный 10 дней назад бригадой В. И. Банщикова с прокопьевской шахты «Зиминка-Капитальная», перекрыт! Бригада К. Штрака добыла 660 больших железнодорожных вагонов коксующегося угля. **Каждый забойщик за смену давал в среднем по 162 тонны угля, а за месяц — по 5 тысяч тонн.** Такой производительности еще не знал угольный Кузбасс. **За счет снижения себестоимости угля сэкономлено свыше 30 тысяч рублей.**

Так был покорен пласт Мощный. Героями невиданного подвига стали бригадир К. Штрак, звеньевые И. Погадаев, А. Ноак и В. Гоман, мастера-взрывники В. Мизин, П. Лосев, П. Корнейчук и В. Здановский, люкогрузчики М. Лутфулин, А. Назаров и Р. Саитов, горные мастера В. Дубровин, А. Черных и другие. Главным «дирижером» в этой битве под землей был начальник участка В. Г. Трошкин — человек с беспокойным сердцем, прекрасный организатор, опытный щитовик.

Есть у коллектива 11-го участка и другой замечательный итог. Бригада К. Штрака еще раз доказала: из щитовых забоев можно организовать мощный поток угля. Главное условие — скоростное опускание перекрытий.

А. КУРГУЗИКОВ,
корр. «Кузбасса».

ВИЗИТ БРАТСКОЙ ДРУЖБЫ ЗАВЕРШЕН

Визит советской партийно-правительственной делегации во главе с Первым секретарем Центрального Комитета КПСС, Председателем Совета Министров СССР товарищем Н. С. Хрущевым в братскую Чехословацкую Социалистическую Республику завершен. Делегация 5 сентября возвратилась в Москву.

(ТАСС).

Приветственное послание Н. С. Хрущева второму совещанию глав арабских государств в Александрии

Председатель Совета Министров СССР Н. С. Хрущев пожелал открывшемуся в Александрии второму совещанию глав арабских государств больших успехов в решении стоящих перед ним задач на благо народов арабских стран, в интересах укрепления мира.

Глава Советского правительства выразил надежду, что второе совещание глав арабских государств, так же, как и январское совещание в Каире, «внесет новый вклад в общую борьбу миролюбивых народов и будет способствовать укреплению независимости, дальнейшему развитию национальной экономики, подъему жизненного уровня арабских народов». «На этом пути, — подчеркивается в послании, — арабские страны и народы, как и в прошлом, могут рассчитывать на поддержку их верного друга — Советского Союза».

Н. С. Хрущев посетил Международную выставку строительных и дорожных машин

МОСКВА, 7 сентября. (ТАСС) Председатель Совета Министров СССР Н. С. Хрущев посетил сегодня Международную выставку строительных и дорожных машин и средств механизации строительно-монтажных работ, которая открыта в Лужниках.

Выставку посетили также Д. С. Полянский, заместители Председателя Совета Министров СССР Д. Ф. Устинов, К. Н. Руднев.

В БРАТСКУЮ БОЛГАРИЮ

Из Москвы в Софию 7 сентября отбыла советская партийно-правительственная делегация, возглавляемая членом Президиума Центрального Комитета КПСС и секретарем ЦК КПСС Л. И. Брежневым. Делегация примет участие в праздновании 20-й годовщины социалистической революции в Болгарии.

(ТАСС).

ДНЕВНИК ЖАТВЫ

На 5 сентября в области обмолочено хлебов 543.200 га — 58,8 проц., сдано зерна государству 7.845.942 пуда — 37,8 проц. к плану. Семян засыпано 141.000 тонн. Силоса заложено 1.391.600 тонн — 46,2 проц., зяби поднято 230.400 га — 20,9 проц. к плану. Солома убрана с площади 167.100 га — 128.900 тонн.

По производственным управлениям хлебозаготовки и ход основных полевых работ характеризуются следующими данными (в первой колонке — процент выполнения плана хлебозаготовок, во второй — обмолота зерновых, в третьей — закладки силоса, в четвертой — взмета зяби):

Беловское	39,9	69,6	44,8	21,9
Кемеров.	38,4	52,0	44,4	18,5
Л.-Кузнец.	29,8	60,6	59,4	22,1
Мариинск.	38,8	57,0	41,1	19,1
Новокузнец.	35,2	64,2	36,4	20,3
Промышлен.	35,6	56,3	54,4	16,9
Тяжинское	29,3	57,8	52,5	25,5
Юргинское	50,1	65,5	40,2	23,2
Яйское	46,7	45,9	47,7	21,2

Что сделано за отчетные сут-ки? Прежде всего достигнута самая высокая выработка на обмолоте зерновых — 43.100 га за день. На каждый комбайн в среднем по области обмолочено более 10 гектаров. Иными словами, впервые за весь сезон выполнена сменная норма.

Если бы с начала обмолота дело шло хотя бы так, то он теперь был бы завершен. Но этого не было. И потому сейчас достигнутые темпы недостаточны. Требуется довести суточную выработку на комбайн по меньшей мере до 15 га, чтобы в первой половине сентября закончить обмолот.

Начинаются заморозки на почве, особенно в восточных районах. Между тем именно здесь на корню еще около 18 тысяч га кукурузы. Заморозки могут резко уменьшить выход зеленой массы, снизить ее кормовые достоинства. В целом же по области под угрозой действия заморозков еще 70 тыс. гектаров кукурузы. Дорог каждый день и час. Необходимо решительно повысить темпы силосования и к 10 сентября убрать всю кукурузу.

ОТ ЦЕНТРАЛЬНОГО КОМИТЕТА КОММУНИСТИЧЕСКОЙ ПАРТИИ СОВЕТСКОГО СОЮЗА

Центральный Комитет Коммунистической партии Советского Союза с глубоким прискорбием извещает коммунистов и всех трудящихся нашей страны о том, что утром 5 сентября 1964 года в Москве, на 75-м году жизни, после непродолжительной, но тяжелой болезни скончалась председатель Коммунистической партии США, выдающаяся деятельница американского и международного рабочего и коммунистического движения, мужественный борец за мир, демократию и социализм товарищ Элизабет Герли Флинн.

Национальному Комитету Коммунистической партии Соединенных Штатов Америки

Дорогие товарищи!

Центральный Комитет Коммунистической партии Советского Союза с глубокой скорбью сообщает, что утром 5 сентября 1964 года в Центральной клинической больнице Министерства здравоохранения СССР после кратковременной, но тяжелой болезни скончалась товарищ Элизабет Гэрли Флинн.

Коммунистическая партия Советского Союза, советские люди выражают свои искренние соболезнования всем коммунистам, всем сторонникам прогресса и демократии в США в связи с тяжелой утратой — смертью председателя Коммунистической партии США, выдающейся деятельницы американского и международного рабочего и коммунистического движения. Кончина товарища Элизабет Флинн является большим горем и крупной потерей для всех людей, которым дорого дело мира, демократии и социального прогресса.

Всю свою яркую и кипучую жизнь товарищ Флинн отдала благородной деятельности во имя счастья и светлого будущего американского народа. Встав с ранних лет на трудный, но славный путь борьбы за жизненные интересы американских трудящихся, товарищ Элизабет Флинн внесла выдающийся вклад в развитие рабочего, социалистического и коммунистического движения США. В течение почти 60 лет товарищ Элизабет Флинн играла виднейшую роль во многих выступлениях трудящихся США против империалистической реакции, за демократические права и социальную справедливость. Боевой организатор масс, неутомимый борец, пламенный оратор, замечательный публицист — такой навсегда останется т. Флинн в памяти всех ее товарищей и друзей.

Своей преданностью идеям марксизма-ленинизма, принципам пролетарского интернационализма она заслужила большой авторитет и законное уважение среди коммунистов всех стран.

Члены нашей партии, советские люди навсегда сохранят в своих сердцах светлый образ славной дочери американского народа, мужественного борца за мир, демократию и социализм, страстной поборницы развития дружбы между народами США и СССР товарища Элизабет Герли Флинн.

Центральный Комитет Коммунистической партии Советского Союза.

II ВСЕРОССИЙСКИЙ СЪЕЗД ГИГИЕНИСТОВ

Вчера в Кемерове начал свою работу II Всероссийский с'езд гигиенистов и санитарных врачей.

С'езд открыл министр здравоохранения РСФСР **В. В. Трофимов.** Он, в частности, подчеркнул, что врачи-гигиенисты, санитарные врачи не могут решать возложенные на них задачи только ведомственным путем. Они должны это делать в тесном контакте с хозяйственными органами, широкой общественностью. Такой опыт имеется в Горьковской, Тульской, Ростовской областях, Башкирской АССР. Но наибольшее развитие он получил за последнее время в Кузбассе.

Кузбасский Совет народного хозяйства совместно с партийными и советскими органами, советами профсоюзов Кемеровской области, при активном участии органов здравоохранения и всего населения проделали и продолжают проводить огромной важности работу по оздоровлению внешней среды, улучшению условий труда и быта и снижению заболеваемости.

На протяжении последних трех лет из года в год снижается заболеваемость с временной утратой трудоспособности.

Конечно, рано еще говорить, что в Кемеровской области уже все сделано. Однако положено хорошее начало большой и важной работы по улучшению охраны здоровья населения. Не случайно и местом проведения II Всероссийского с'езда гигиенистов и санитарных врачей избран город Кемерово.

От имени трудящихся Кузбасса участников с'езда тепло приветствует первый секретарь Кемеровского сельского обкома КПСС **Л. И. Лубенников.**

С докладом «Очередные задачи санитарной службы и гигиенической науки» выступил заместитель министра здравоохранения РСФСР **Н. Ф. Измеров.**

Выступили также с докладами «Внедрение новой технологии в производство и задачи гигиены труда», **Е. Ц. Андреева-Галанина** (Ленинградский санитарно-гигиенический институт). «Современное состояние и дальнейшее развитие исследований по гигиене воды и санитарной охране водоемов» **С. Н. Черкинский** (1-й Московский ордена Ленина медицинский институт им. И. М. Сеченова), «Перспективы развития гигиены питания» **З. М. Агранович** (Ленинградский санитарно-гигиенический медицинский институт).

Затем министр здравоохранения РСФСР В. В. Трофимов вручил грамоты заслуженных врачей РСФСР медицинским работникам санитарно-эпидемиологических станций. Это почетное звание получили:

Е. Т. Баржина — главный врач Тюменской областной СЭС, **Е. А. Воскресенская** — главный врач Калининградской городской СЭС Московской области, **Р. А. Евзельман** — главный врач Орловской городской СЭС, **П. Ф. Захарова** — врач Кузнецкой городской СЭС Пензенской области, **А. И. Кюпар** — заместитель главного врача Ленинградской городской СЭС, **Г. Н. Найдич** — главный врач Кемеровской областной СЭС, **Т. Н. Новоселова** — врач Пермской областной СЭС, **А. Н. Ощепкова** — главный врач Свердловской областной СЭС, **М. Я. Радаева** — главный врач Кинельской районной СЭС Куйбышевской области, **С. К. Труш** — главный врач Нижнедевицкой СЭС Хохольского сельского района Воронежской области, **Н. Г. Шаля** — заведующая лабораторией Московской городской СЭС.

С'езд продолжает свою работу сегодня.

НА СНИМКЕ: красноярцы беседуют с профессором Омского медицинского института Леонидом Михайловичем МАСЛОВЫМ.

НА СМЕННЫХ страницах

Сельская полоса открывается репортажем М. Ялина и И. Мякишева — «Особый спрос». Под рубрикой «Партийная жизнь» публикуется корреспонденция Ю. Котлярова — «Коммунист за все в ответе». Напечатаны также материалы В. Кораблева — «Дни работы жаркой», Н. Трушина — «За каждым зернышком глаз...», беседа с директором Всесоюзного института зерна и продуктов его переработки Л. А. Трисвятским.

«Во имя здоровья человека» — под таким лозунгом публикуются все материалы промышленной полосы. Здесь выступают: В. Голоднов — «Наша главная задача», П. Иккин — «Дружба с медиками», Н. Жук — «Поправки новаторов», Б. Трапезников — «И пыль отступила...», В. Рябков — «Бактерии служат человеку».

УРОЖАЙ — НАШЕ БОГАТСТВО УБЕРИ ЕГО, ХЛЕБОРОБ

ОСОБЫЙ СПРОС

РЕПОРТАЖ

ЭТО БЫЛО перед началом уборки. В партком совхоза «Кубитетский» из всех отделений съехались коммунисты. На партийном собрании разрабатывался генеральный план страды. Решили: косовицу хлебов по примеру темижбекцев вести только отрядным способом. При каждом отряде создать партийную группу. Назначили ответственных за косовицу и обмолот, за скирдование соломы и взмет зяби, за хлебосдачу и засыпку семян.

— Помните, товарищи, — предупреждал секретарь парткома П. П. Воронов, — с нас, коммунистов, особый спрос. Каждый коммунист должен быть маяком — не только сам отлично работать, но и помогать другим.

С большой гордостью рассказывал нам Петр Петрович, как трудятся на уборке урожая коммунисты. Геннадий Михайлович Боков, например, на своем СК-3 убрал около 400 гектаров зерновых. А комбайнер Гусельников меньше полутора норм на косовице не давал. На скирдовании соломы и вспашке зяби безукоризненно работают механизаторы Разуменко, Малинин, Невердовский и другие. Словом, где бы ни находились коммунисты — на косовице или обмолоте, скирдовании соломы, вспашке зяби, или подработке зерна, — они всюду показывали класс работы, на них равнялись все.

Раньше руководители отделений направляли жатки и комбайны по всем полям. Один механизатор косит ячмень у деревни, другой подбирает валки пшеницы за пять километров, третий (еще дальше) ведет уборку овса. Попробуй обслужи агрегаты, проконтролируй работу. Случалось, что выйдет из строя комбайн, простоит сутки и никто об этом не знает, или намолотит комбайнер бункер зерна и стоит часдва, ожидая машину.

Совсем по-другому шла уборка нынче.

...Второе отделение совхоза. По ячменному полю один за другим идут шесть комбайнов. Но вот один остановился. Возле машины сразу же появляются звеньевой Г. М. Боков и командир ближайшего комбайна. Несколько минут — и неисправность ликвидирована.

Групповой метод уборки дает многое. Техническое обслуживание — на полосе. Заправка горючим тут же. Раньше к каждому агрегату закрепляли по машине. Теперь их три на шесть комбайнов — успевают. Да и соревнование при этом методе самое живое, все работают на виду друг у друга. Это поднимает настроение, повышает производительность.

Автомашин в совхозе много. Своих, из города. Но в горячие дни уборки их все же не хватает. Надо и зерно отвозить от комбайнов, и силосную массу, и хлеб государству сдавать. Выход нашли сами шоферы.

— Будем днем работать у комбайнов, а ночью вывозить зерно.

Потом появилось еще предложение: одной автомашиной обслуживать не два комбайна, а три. Или двумя — пять агрегатов.

Дело пошло. Днем шоферы обслуживают комбайны, в ночь — на элеватор. Никто не жалуется на усталость, все знают, что время сейчас терять нельзя.

Уборочная страда — это не только хлеб. В эти дни, кроме зерновых, нужно убирать и кукурузу. Ее нынче посеяно около 2.000 гектаров. Много труда вложили механизаторы, чтобы вырастить урожай, а сейчас спешат с уборкой. Отлично трудятся на плантациях В. Белоглазов, В. Хохлов и В. Хорошайлов.

Кукуруза уродилась на славу: около трехсот центнеров с гектара. Посеяна она в смеси с бобовыми. Будет отличный корм для скота!

Механизаторы Кубитетского совхоза не забывают и о будущем урожае. Здесь им тоже помогает комплекс. Как только комбайн закончит подборку и обмолот валков, на поля сразу же приходят тракторы с толкающими волокушами и стогометами. А когда солома заскирдована, трактористы начинают пахать зябь. Решаются сразу две проблемы — готовится сытая зимовка для скота и закладывается прочная основа для получения высокого урожая в будущем году.

Замечательно трудятся на скирдовании соломы в первом отделении коммунист И. Разуменко и его помощник В. Загаба. Они вдвоем уже заскирдовали солому на 800 гектарах.

Среди механизаторов первенство в соревновании занимает коммунист Д. Невердовский. На вспашке зяби он проработал 15 смен...

Коротки осенние дни. Быстро сгущаются вечерние сумерки. Но и ночью не прекращается страда в деревнях совхоза. В поле гудят тракторы и комбайны, на токах ритмично постукивают зерноочистительные машины. Много зерна сейчас поступает с полей. Много забот у заведующей током четвертого отделения Л. С. Павловой. Надо и семена засыпать, и отправлять очищенное зерно на элеватор. Поэтому Лидию Сергеевну можно встретить на току и ночью. Работа здесь организована в две смены, процесс полностью механизирован. Зерно по шнекам и желобам течет от веялки к сортировке и другим машинам. Очищенное от сорняков поступает в об'емистый бункер, а оттуда в совхозные амбары или в автомашины для отправки государству...

На всех участках борьбы за урожай в совхозе «Кубитетский» трудятся очень хорошие люди. Не случайно хозяйство в Тяжинском производственном управлении занимает одно из первых мест по темпам уборки, скирдования соломы, взмета зяби и засыпки семян.

М. ЯЛИН,
И. МЯКИШЕВ.

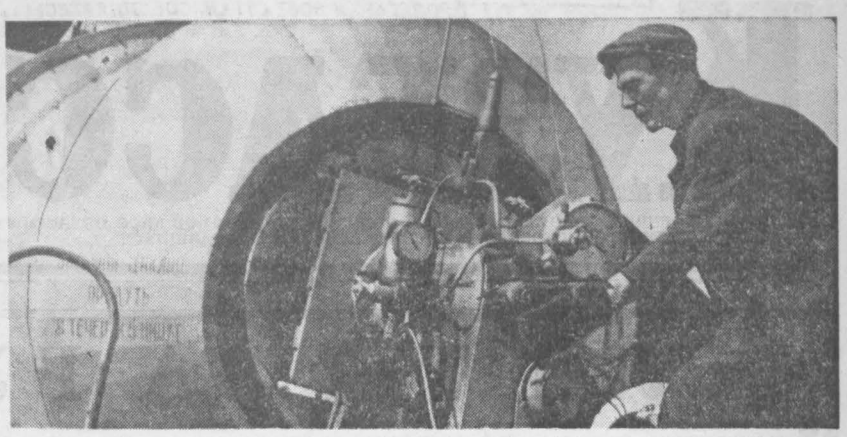

Горячо одобряют труженики совхоза «Мазуровский» решение партии и правительства «Об организации производства яиц и мяса птицы на промышленной основе». В совхозе завершено строительство первой очереди одной из крупнейших в области птицефабрик.

На фабрике полностью механизируются все производственные процессы. Введена в действие установка для изготовления витаминной муки из зеленой массы.

НА СНИМКЕ: машинист установки Д. Леонов за работой.

Фото В. Военкова.

ПАРТИЙНАЯ ЖИЗНЬ

КОММУНИСТ ЗА ВСЕ В ОТВЕТЕ

На последнем заседании парткома совхоза «Тыхтинский» опять шел бурный разговор о животноводстве четвертой фермы.

Действительно, едва поднявшись до 9 литров, надои снова скатились до 6-7. И привесы молодняка низкие, и яловость коров большая.

В этом году, как и прежде, на партийных собраниях фермы не раз обсуждалось положение дел в животноводстве. Решения принимались самые, казалось бы, конкретные. Причины отставания вскрывались. Среди этих причин есть об'ективные. Но много таких, которые могли устранить сами коммунисты, не взывая о помощи к вышестоящим инстанциям.

Коллектив фермы большой — почти триста рабочих, из них восемнадцать коммунистов. А сколько из восемнадцати работает в животноводстве? Всего... двое!

Допустим, что сейчас перестановку кадров делать нецелесообразно. Но неужели среди большого коллектива нет достойных быть в рядах партии?

Заботливо ухаживают за коровами и получают высокие надои Н. Гренц, В. Бирман, Н. Загребельная, Р. Шакирова... Много на ферме хороших тружеников. Но за последние годы в ряды коммунистов был принят только один.

Два факта. В деревне немало трудоспособных женщин, которые вынуждены сидеть дома: не с кем оставить детей. Допустим, что пока нет возможности построить детский ясли-сад. Но выход хотя бы на летний напряженный период и здесь найти сумели бы коммунисты и рабочий комитет — скажем, организовать ясли у кого-то на дому. Сумели, если бы проявили инициативу, настойчивость и не ждали, когда все сделает дирекция совхоза или еще кто-нибудь «выше».

В деревне хорошая школа-восьмилетка. В минувшем году ее окончило двадцать человек, нынче — чуть меньше. Кто остался работать на ферме?

— Почти никто, — разводит руками Александр Никитович Бормотов. А он — секретарь партийной организации фермы, завуч школы.

Как же можно всерьез обсуждать проблемы под'ема животноводства и не заниматься подбором, расстановкой, укреплением кадров? Ведь ни в одном постановлении партийных собраний этого года даже намека нет на эти вопросы.

Но дело в конце концов не в постановлениях. Любое, даже самое умное, конкретное решение останется обыкновенным листком бумаги, если не подкреплять его личной инициативой, настойчивостью, личным примером каждого коммуниста.

Еще первого апреля партийное собрание приняло подробное решение о борьбе за высокие надои молока. Тут были пункты и о соревновании с вручением переходящего флажка лучшей доярке, и о смотре содержания коров, и о политинформациях, «боевых листках», вечерах отдыха животноводов.

А пятого августа на очередном собрании снова речь шла о том, что бригадиры не проводят контрольную дойку, что в бригадах нет ни заданий, ни показателей работы доярок и скотников и т. д.

Наконец, десятого августа партком совхоза еще раз в категорическом тоне требует, чтобы «каждый бригадир, звеньевой чувствовал ответственность за порученное ему дело».

Мы побывали в гуртах десять дней спустя. Доска показателей пустует, «боевой листок», наконец-то, выпущенный, состоит из передовой районной газеты. Переходящего флажка обнаружить также не удалось. Секретарь парторганизации ушел в отпуск, а его заместителю В. А. Возне оказалось недосуг заниматься соревнованием животноводов.

В гуртах коммуниста Якова Ивановича Тарасова надои по-прежнему низкие. В стойлах поломаны дверцы, не хватает кормушек. Доярки часто меняются.

Об инициативе, настойчивости Якова Ивановича можно судить хотя бы по его выступлению на последнем собрании. Там он жаловался, что новую механическую дойку долго не эксплуатировали, а потом все-таки пустили по старой схеме...

А кто должен наводить порядок на своем рабочем месте, организовывать, увлекать за собой подчиненных, показывать пример преодоления трудностей? Неужели кто-нибудь «со стороны» или «сверху», а не сам коммунист Яков Иванович Тарасов, направленный, кстати, специально на трудный участок, чтобы вытянуть его из прорыва?

Когда все коммунисты фермы собираются вместе, на партийном собрании, от них можно услышать немало добрых предложений, замечаний. Но вот решение принято, каждый ушел на свой участок производства — и все остается по-прежнему.

Поправить первичную партийную организацию, помочь коммунистам фермы мог бы партком совхоза. Мог, если бы его не затянул круговорот хозяйственного администрирования.

Секретарь парткома тов. Дедюхин, правда, избран недавно. Но у него немалый опыт партийной работы, он окончил высшую партийную школу. А о методах работы, которые он принес, можно судить по решениям парткома, принятым две недели назад. Они удивительно напоминают приказы директора в худшем варианте. Здесь есть и грозные «обязать» дирекцию, управляющих фермами, бригадиров, и суровые «предупредить», есть пункты о готовности сушилок и токов, о графиках уборочных работ и сдаче хлеба, о том, «что нужно разобраться по каждой корове и в целом по дойным гуртам»...

Нет одного: глубокого анализа работы партийных организаций ферм, заботы о воспитании и расстановке кадров, о мобилизации коммунистов на борьбу за под'ем животноводства.

Такие методы не могут не насторожить. Администрирование, попытки подменить дирекцию, вера в силу «грозной» директивы — плохой путеводитель в партийной работе. Сила партийной организации складывается из умения, организованности, инициативы каждого коммуниста.

Ю. КОТЛЯРОВ,
спец. корр. «Кузбасса».
Кемеровское управление.

МАШИННЫЕ «ЛЕКАРИ»

В любое время дня и ночи можно встретить электросварщика В. Чурилина на полях. Поломается комбайн — он уже тут как тут со своим сварочным агрегатом. Не было случая, чтобы по его вине комбайн простоял лишние часы.

Всегда рядом с механизаторами, ведущими битву за хлеб, и мастера-наладчики А. Камнев и В. Салогин. Не один год трудились они раньше механизаторами и теперь молодым комбайнерам помогают не только ремонтировать и обслуживать машины, но и умело их эксплуатировать. От их придирчивых глаз не укроется ни один огрех, ни один брак, допущенный на уборке, — с виновного они обязательно строго спросят.

В. СИДОРЮК,
инженер-механик
по сельхозмашинам
областной опытной станции.

БУДНИ НАРОДНЫХ КОНТРОЛЕРОВ

За каждым зернышком глаз...

В совхозе «Победа» шла уборка кукурузы. Отвозили ее от силоскоуборочных комбайнов шоферы, приехавшие из города. То ли по неопытности, то ли по халатности оставляли за собой зеленый след из потерянной массы. Один из них, лихо развернув свой самосвал, так тряхнул его возле дороги, что из кузова высыпался добрый воз. Водитель хотел ехать дальше, но дорогу ему внезапно преградил человек:

— Стой! Давай назад!

— Кто ты такой, чтобы приказывать?

— Председатель группы содействия партгосконтролю...

В эти горячие дни уборки хлопот у народных контролеров много. Дозорные вышли на поля. Их можно увидеть на сушилке, возле комбайнов, на закладке силоса. Им до всего есть дело. И больше всех дел у председателя группы содействия Николая Яковлевича Глобина. Утром зашел на сушилку — первая запись в тетради: нужно подправить забор, а то к зерну доберется скот. Днем побывал в поле. Проверил качество работы на подборке валков. И так каждый день. Да и по своей основной работе не мало дел, от четкой службы радиста тоже ведь многое зависит. Одному бы ни за что со всем не управиться. Но в совхозе у него много надежных помощников. В животноводстве — председатель поста Э. Кутиков, среди группы механизаторов — Ф. Фурдилов, на сушилке — А. Азанов и многие другие. Да он и не представляет себе общественный контроль хозяйственной деятельности без широкого участия рабочих.

Сколько конкретных мер было принято по сигналам группы — не перечесть. По работе магазинов, по заготовке кормов, по ремонту животноводческих помещений. Вот хотя бы «дело» управляющего П. Рунца. Его не раз предупреждали и на собраниях, и на заседаниях группы содействия партгосконтролю:

— Неправильно хозяйствуешь, с народом не советуешься...

Отмахивался и делал все по-своему. В отделении вел себя, как в собственной вотчине. Разбазаривал совхозное сено, частенько выпивал в рабочее время.

И вот управляющий держит ответ. Один за другим выступают участники заседания. Вывод напрашивается один: потерял авторитет у народа тов. Рунец, не может он быть руководителем!

Дирекция прислушалась к голосу контролеров, освободила управляющего. Человеку, который не ценит государственную копейку, не считается с людьми, нельзя доверять хозяйство.

Но не только недостатки интересуют контролеров. Они постоянно ищут крупицы нового, передового. Выполнил две нормы на подборке пшеницы комбайнер Ф. Фурдилов — Глобин спешит на своем мотоцикле в поле. Интересуется, как он этого добился. Фотографирует героя. А на другой день о нем уже знает весь совхоз. Совместно с парткомом и профсоюзной организацией подготовлена радиопередача по местному радио, выпущена «молния» во всех отделениях. В конторе совхоза появился фотомонтаж «Герои жатвы». Это тоже дело рук совхозного радиста, председателя группы содействия партгосконтролю.

И в тот день, когда совхоз полностью завершит уборку всех культур, хлеборобы наверняка помянут добрым словом своих народных контролеров за большую, настоящую помощь во всех делах.

Н. ТРУШИН.
Тяжинское управление.

ДНИ РАБОТЫ ЖАРКОЙ

В эти дни комбайнеры совхоза «Родина» счет времени ведут не по часам, а по минутам. Потому-то встретить механизатора, который только норму выполняет, трудно. 150—200—220 — вот какими процентами измеряется их выработка. На какую бы ферму ни приехал — повсюду техника используется групповым методом. Все уборочные работы ведутся поточным способом: комбайн еще домолачивает последнюю загонку, а тракторы уже выводят на поле стогометы, волокуши, плуги.

Вторая ферма. Обычный трудовой день. Техника работает замечательно. Шоферы Бабанаковской автобазы еле успевают отвозить зерно. Директор совхоза, довольно улыбаясь, показывает на механизаторов:

— Вот они, герои...

Прав Александр Иванович Мещеряков. Комбайнер Александр Иванович Обаков только взялся за обмолот хлебов, а на его счету уже около 200 гектаров. Не отстают от него Василий Костин, Владимир Морозов с помощником Николаем Есиным.

А на соседнем поле одна за другой вырастают скирды соломы. Рядом идут тракторы с толкающими волокушами. Их ведут Владимир Чмыхалов и Николай Устюжанин. Геннадий Сатырин ловко орудует стогометом. Одну копну за другой подает он на стог. А скирдоправы Ефим Еремин и Леонид Логинов ровным слоем раскладывают солому по скирде. Каждый день это механизированное звено дает не менее полутора норм.

На картофельном поле фермы работают два комбайна. Звеньевой Михаил Владимирович Коньков рассказывает:

— Давали слово получить 120 центнеров с гектара. А первые же дни уборки показывают — соберем не менее 130. Главное, картофель нынче будет значительно дешевле прошлогоднего. Новые картофелеуборочные комбайны работают хорошо.

Движется агрегат по полю. Проворно работают сортировщицы А. Воронина, А. Чудинова, М. Красулина и А. Хахина. Бункер быстро наполняется. Картофель как на подбор — 10—12 сантиметров в диаметре. Ежедневно десятки тонн его отправляет горожанам это звено.

Над кукурузными плантациями стоит размеренный гул машин. «Королева» здесь удалась на славу, по 300—350 центнеров зеленой массы дает каждый гектар. Механизаторы второй фермы выступили инициаторами районного соревнования — ежедневно убирать не менее 10 гектаров кукурузы на комбайн.

Идет агрегат Ивана Григорьевича Манзуркина. За штурвалом комбайна Александр Янчук. А следом — грузовики. С комбайнером разговаривать некогда. Знакомлюсь с шофером. Иван Иванович Семаев кивает на комбайн:

— Жаркая работа. 20—25 рейсов в день, меньше нельзя.

Николай Королев, Василий Погожев, Петр Харитонов, Павел Авраменко, Михаил Никонов, Анатолий Самойлов — каждый из них обмолачивает до 30 гектаров в день при урожайности 13—15 центнеров, каждый отправляет в закрома Родины 390—450 центнеров зерна.

В. КОРАБЛЕВ.
Беловское
управление.

ХЛЕБУ — НАДЕЖНОЕ ХРАНЕНИЕ

Беседа с директором Всесоюзного института зерна и продуктов его переработки Л. А. ТРИСВЯТСКИМ

БОГАТЫЙ урожай выращен нынче в основных житницах страны. Как лучше сберечь щедрый дар полей? Каковы научные основы правильного хранения зерна? Какие пути ведут к сокращению потерь урожая? На эти вопросы корреспондент ТАСС попросил ответить директора Всесоюзного научно-исследовательского института зерна и продуктов его переработки, профессора Л. А. Трисвятского.

Вот что показывают расчеты, сказал Л. А. Трисвятский. При валовых сборах в 14—16 миллиардов пудов зерна потеря только одного процента веса выльется в 140—160 миллионов пудов. Иными словами, в среднем на каждого жителя страны потери составят 10-11 килограммов хлеба. К сожалению, убыль при хранении исчисляется не одним процентом, а бывает больше.

По официальным данным, эта величина в отдельных странах достигает (а то и превышает) 10—15 процентов. У нас в этом отношении дело обстоит лучше, чем в среднем в мировом хозяйстве. Однако потери зерна при хранении все еще велики, хотя есть реальные пути значительно снизить их.

В последнее время у нас существенно уменьшилась убыль зерна за счет механических факторов. Так, широкое использование механизации на послеуборочной подработке зерна, строительство фундаментальных хранилищ позволили ликвидировать на государственных хлебоприемных пунктах и элеваторах потери из-за просыпей. Но еще осталась убыль урожая от распыления и травмирования.

Есть возможности снизить потери урожая и за счет уменьшения «распыла». Дело в том, что любое перемещение зерна сопряжено с его трением. В результате от поверхности зерна отделяются мельчайшие частицы оболочек (пыль). Поэтому следует рационально вести работу с зерном, сократить число его перемещений с места на место.

Но, разумеется, значительно большая убыль урожая при хранении связана с биологическими явлениями. И вот здесь организация борьбы с потерями очень необходима, ибо есть опасность увеличения биологических потерь.

В нашей стране наибольшие потери зерна происходят в результате самосогревания. Это связано с тем, что в центральных, восточных и северных районах уборка урожая часто проходит в условиях влажной погоды. Свежеубранное зерно нередко имеет влажность 20 и более процентов. Избыточная влага активизирует жизненные процессы в самом зерне, создает условия для бурного развития микроорганизмов и, в первую очередь, плесневых грибков.

При таких условиях даже при невысоком слое насыпи зерна (до 1 метра) в первые трое суток хранения температура сможет повыситься до 25—35 градусов, а в течение недели — до 55—70 градусов. В результате самосогревающееся зерно становится непригодным к использованию на пищевые и посевные цели. Наиболее радикальное средство предупреждения этого опасного явления — тепловая сушка и охлаждение до температур, консервирующих зерно.

Повышенная физиологическая активность свежеубранных зерновых масс выдвигает необходимость организовать обработку зерна в потоке сразу же после уборки урожая. Дело это выгодное как в технологическом, так и экономическом отношениях. Опыт работы поточных линий на хлебоприемных пунктах, в совхозах и колхозах показал исключительную значимость такой организации работы.

Особую роль здесь приобретают высокопроизводительные установки. Они позволяют обрабатывать большие массы зерна буквально в день уборки урожая. Примером таких установок могут служить сушильно-очистительные башни (СОБ), построенные на целине. Их оборудование позволяет за сутки очистить от примесей 1.000—1.200 тонн и просушить до 700 тонн зерна.

Сейчас строительство стационарных и передвижных поточных линий приобрело массовый характер. Поставлена задача создать универсальные линии, пригодные для обработки зерна и семян кукурузы, колосовых, зернобобовых и масличных культур.

Высушенное и охлажденное зерно, семена могут быть сохранены на складах в течение даже нескольких лет и практически без потерь. Низкая теплопроводность зерновых масс позволяет «заряжать» их холодом на длительное время. Наиболее эффективное охлаждение зерна ведется атмосферным воздухом. Для этого служат установки активной вентиляции. А если на таких установках использовать воздух, слегка подогретый с помощью теплогенератора на 10—15 градусов, то происходит и высушивание зерна.

Хранение хлеба связано с защитой его от уничтожения и порчи амбарными вредителями — клещами, насекомыми, грызунами. Только насекомые ежегодно уничтожают не менее 6 процентов хранящихся зерновых запасов. В нашей стране благодаря целой системе мероприятий этот ущерб несколько ниже, чем в среднем в мировом хозяйстве. Самое уязвимое место, где отмечаются наибольшие потери, — хранилища колхозов и совхозов. Примитивная конструкция многих складов, их недостаточная герметичность усложняют борьбу с врагами урожая.

Рост фондов фуражного зерна в колхозах и совхозах вызывает необходимость широко внедрить в практику хранение зерновых масс без доступа воздуха. Особенно хорош этот режим для зерна с повышенной влажностью 18—30 и более процентов. В этом случае кислород быстро расходуется и накапливается «консервант» — углекислый газ.

Наиболее просто и дешево герметизация зерна достигается устройством «складов» в земле. Наиболее надежным местом сбережения фуражного зерна служат траншеи, вырытые в сухом грунте и укрытые сверху непроницаемым материалом. Нужно к тому же заметить, что хранение без доступа воздуха — это практически единственная возможность сохранения зерна повышенной влажности.

Во многих хозяйствах для хранения зерна кукурузы устроены постоянные траншеи с облицованными кирпичом стенами и дном. Для водонепроницаемости траншей их стены покрывают битумом. Укрывать же такие хранилища можно самыми различными материалами: синтетическими пленками, толем, древесными опилками, зеленой массой растений и другими. На верхний слой идет земля или глина.

Точно так же можно сберегать фуражное зерно других культур и с нормальной влажностью, что особенно важно для южных районов страны, где запасы его в колхозах и совхозах особенно подвержены заражению вредителями-насекомыми. При недостатке наземных зернохранилищ в траншеях может быть хорошо сохранено зерно, предназначенное и для продовольственных целей, имеющее влажность в пределах до критической. В этом убеждает опыт Аргентины, Индии, ОАР, Парагвая и других стран.

Развитие химической промышленности и химизации сельского хозяйства открывают еще один путь снижения потерь зерна и семян при хранении. Применение различных препаратов позволит в больших масштабах, чем сейчас, применять способ химического консервирования зерновых масс.

Например, использование препарата ТМДТ для протравливания семян кукурузы на заводах обеспечило значительное повышение их посевных качеств.

Семена гороха, люпина, и кормовых бобов, обработанные препаратом ТМДТ (из расчета 2—4 килограмма на тонну), сохраняют исходную всхожесть до времени высева и даже улучшают свои посевные качества. Химикат не дает возможности развиваться плесневым грибкам. Правда, обработка бобовых семян этим препаратом возможна при их влажности до 22—24 процентов, но не большей.

Консервирование зерна на фуражные цели привлекло внимание животноводов. Здесь в качестве консерванта предложен порошкообразный пиросульфит натрия. Этот препарат, введенный в зерновую массу с высокой влажностью (1,0—1,2 процента от ее веса), обладает хорошим действием. Лишь через 30—35 дней после обработки (по мере разложения препарата) в зерне вновь активизируются микроорганизмы. Для более длительного хранения поэтому необходимо повторное введение химиката (0,5—0,3 процента от веса зерна).

Зерновое хозяйство, сказал в заключение Л. А. Трисвятский, является основой всего сельскохозяйственного производства. Уровень производства зерна в решающей степени определяет развитие всех других отраслей сельского хозяйства. Использование в практике научных достижений в области хранения урожая послужит скорейшему увеличению зерновых ресурсов в стране.

(ТАСС).

СЕЛЬСКИЙ ВЫПУСК

«КУЗБАССУ» ОТВЕЧАЮТ

27 августа была опубликована заметка «ПАЛКИ В КОЛЕСА». Как сообщил нам секретарь партбюро пятого отделения Уньгинского совхоза тов. Ашихмин, заметка обсуждалась на заседании партбюро с участием всех шоферов, которые писали о плохой организации уборки. Факты подтвердились. На виновных дирекцией совхоза наложены взыскания. Заправщик горючего тов. Ковшов на заседании партбюро строго предупрежден о недопустимости задержки с заправкой автомашин. На заседании партбюро были серьезно предупреждены шоферы, которые небрежно относятся к работе, замечены в приписках рейсов на вывозке силосной массы.

ГЛАВНОЕ ОРУДИЕ В БОРЬБЕ ЗА СОЦИАЛИЗМ

К 45-летию работы В. И. Ленина «О диктатуре пролетариата»

⊙——⊙

Свою работу «О диктатуре пролетариата» Ленин написал на исходе второго года Советской власти. К этому времени накопился огромный опыт революционной борьбы, который Владимир Ильич хотел обобщить в специальной брошюре, разработав для нее подробный план. Осуществить свой замысел Ленину не удалось. Но основные положения, сформулированные в плане, он развил затем в ряде других работ и выступлений.

Вопрос о диктатуре пролетариата есть коренной вопрос современного рабочего движения во всех без исключения капиталистических странах, писал Ленин.

Центральная идея данной ленинской работы — необходимость диктатуры пролетариата при переходе от капитализма к социализму. Без нее нельзя подавить сопротивление эксплуататоров, нельзя построить социализм. Именно это важнейшее положение марксизма-ленинизма отрицали и отрицают все оппортунисты. Наиболее опасным из них Ленин считал Каутского, который свои оппортунистические взгляды всегда прикрывал ссылками на Маркса, подобно тому, как это делают ныне китайские догматики.

☆ ☆ ☆

Победа социалистической революции в нашей стране изменила положение всех классов. Поэтому и формы классовой борьбы пролетариата не могли оставаться прежними. Творчески применяя и развивая марксистскую диалектику, Ленин вскрыл особенности взаимоотношения классов и определил новые задачи пролетариата. В названной работе он выдвинул знаменитое положение о пяти формах борьбы трудящихся в переходный период. Такими формами являются: подавление сопротивления эксплуататоров; гражданская война; «нейтрализация» мелкой буржуазии, особенно крестьянства; «использование» буржуазии; воспитание новой дисциплины.

Гражданскую войну Ленин рассматривал как одну из форм классовой борьбы. Однако Владимир Ильич считал, что она не является обязательной во всех случаях, в каждой стране.

Опыт государств народной демократии показал, что мощные революционные выступления трудящихся масс под руководством пролетариата могут сорвать все попытки контрреволюции развернуть гражданскую войну, — будь это при завоевании власти рабочим классом или при переходе от демократического этапа революции к социалистическому. Но трудящиеся должны быть готовы к использованию любых форм классовой борьбы, мирных и немирных. Между тем китайские раскольники признают только вооруженную борьбу. Тем самым они ревизуют марксистско-ленинское положение о различных формах установления диктатуры рабочего класса.

По отношению к тем слоям населения, которые боятся отойти от буржуазии и не слишком твердо идут за пролетариатом, Ленин предлагал проводить политику «нейтрализации». Она складывается из убеждения, показа примером, обучения опытом, пресечения спекулянтских устремлений и т. п. Взять, например, крестьянство. Само экономическое положение единоличного мелкого хозяина обусловливает и его политические колебания между пролетариатом и буржуазией. Крестьянин как собственник оказывает известное сопротивление социализму, но как трудящийся он идет вместе с рабочими. Наличие общих коренных интересов у пролетариев и трудящихся крестьян обеспечивает твердую базу для установления союза этих двух классов. Но этот союз может быть прочным только при руководстве рабочего класса.

Совершенно иных взглядов и по данному вопросу придерживаются руководители КПК. Они считают не рабочий класс, а крестьянство основной силой строительства социализма. Это утверждение пекинских теоретиков прямо противоположно учению Ленина и опровергается опытом социалистических стран.

Исторический опыт полностью подтвердил правоту ленинских положений о формах классовой борьбы.

☆ ☆ ☆

Империалистические проповедники и оппортунисты противопоставляют диктатуру и демократию, игнорируя их классовое содержание. Буржуазную демократию они превозносят как «свободный мир», а в странах диктатуры пролетариата отрицают наличие всякой демократии.

Ленин разоблачает клевету прислужников капитала и требует конкретной постановки вопроса. Свобода, демократия, диктатура — все это классовые понятия. Суть вопроса состоит в том, какой класс осуществляет диктатуру и против какого класса она направлена? Кто фактически пользуется демократией — трудящиеся или эксплуататорские классы?

Буржуазная демократия была шагом вперед в историческом развитии общества, если иметь в виду феодально-крепостнический строй. Она и теперь обладает преимуществами по сравнению с фашистскими порядками, с диктатурой реакционной империалистической буржуазии. Но в обществе, где царит капитал, благами демократии и политическими свободами пользуются лишь эксплуататорские классы.

Певцы буржуазной демократии кичатся тем, что при капитализме все государственные и общественные вопросы решаются «избранниками народа» по большинству голосов. Но действительное положение таково, что парламенты и правительства там формируются под нажимом монополий. Путем подкупа, обмана, угроз и насилий эксплуататорские классы обеспечивают выборы своих ставленников. «Диктатура буржуазии, прикрытая парламентскими формами», — так Ленин определяет сущность буржуазной демократии (Соч., изд. 5. т. 39. стр. 265). Особенно наглядно это видно на примере Соединенных Штатов Америки, где конкурируют две партии — демократическая и республиканская, одинаково представляющие интересы монополистического капитала.

Новая, социалистическая демократия обеспечивает всем гражданам право на труд, отдых, образование и материальное обеспечение в старости, при болезни и потере трудоспособности. Неуклонный под'ем материального благосостояния и культуры всего народа стал законом развития нашего общества. Ярким проявлением заботы КПСС и Советского государства о благе народа является, например, решение июльской сессии Верховного Совета СССР о пенсиях и пособиях колхозникам и об увеличении заработной платы работникам просвещения, здравоохранения, жилищно-коммунального хозяйства, торговли, общественного питания и других отраслей народного хозяйства, непосредственно обслуживающих население. Наоборот, игнорирование китайскими руководителями необходимости улучшения материального благосостояния трудящихся не имеет ничего общего с развитием социалистической демократии, противоречит марксизму-ленинизму.

☆ ☆ ☆

Вопрос о диктатуре пролетариата Ленин рассматривает также в связи с особенностями империализма, который характеризуется в данной работе как «...огрубление капитализма, гниение его, военная власть над отсталыми» (там же, стр. 438).

Октябрьская революция разбудила колониальные народы. Началась новая эпоха национально-освободительной борьбы против империализма. Ленин требовал учета всех революционных движений, их единства в борьбе против эксплуататорских классов. В данной работе он вновь выдвигает этот тезис:

«Восстание *пролетариата* против буржуазии своей страны + восстание *народов* в колониях и зависимых странах.

Революционно-пролетарские и национальные войны...» (там же, стр. 267).

Руководители Китая грубо извращают ленинизм, утверждая, будто основной силой борьбы против империализма является национально - освободительное движение народов колониальных и зависимых стран. Ленин высоко оценивал это движение. Но решающей силой в борьбе против империализма, за социализм он всегда считал международный рабочий класс, его социалистические революции.

На путях к социализму, естественно, встретится большое разнообразие переходных ступеней и конкретных форм государственного устройства. Это вызывается разнообразием экономического, политического и культурного развития народов, их историческими, национальными особенностями и традициями. Но, несмотря на все многообразие конкретных форм, переход от старых общественных отношений к социалистическим будет совершаться на основе об'ективных закономерностей, которые уже проявились в опыте советского и других народов.

Одной из таких закономерностей является руководство рабочего класса. Нельзя создать социалистическое общество под руководством буржуазии. Она не способна довести до конца даже демократические преобразования. Полное освобождение трудящихся от всех видов эксплуатации, подлинный социализм может быть построен только под руководством рабочего класса, на основе его научной теории — марксизма-ленинизма.

Возникает вопрос: возможен ли переход к социализму в освободившихся странах под руководством не пролетарских, а революционных партий, возглавляемых деятелями, вышедшими из других классов и социальных слоев? Возможен, если эти руководители и партии возьмут на свое вооружение марксизм-ленинизм.

Таким образом, движение к социализму происходит сложными путями. С учетом их Ленин и дает ответ на вопрос об исторических рамках диктатуры пролетариата: *она нужна рабочему классу лишь на период перестройки капиталистического общества в социалистическое.* Этот переходный период длится не до высшей фазы коммунизма, как утверждают китайские руководители, а до создания его первой фазы — социализма. Один из ленинских тезисов гласит: «Диктатура пролетариата как новая форма классовой борьбы, перехода (переходной стадии общества) от капитализма к социализму» (там же, стр. 453).

☆ ☆ ☆

После написания Лениным работы «О диктатуре пролетариата» прошло сорок пять лет. За истекшие годы советский народ под руководством Коммунистической партии добился социально-политического единства общества, обеспечил победу социализма и успешно строит коммунизм. В результате, как отмечается в Программе КПСС, диктатура пролетариата выполнила свою историческую миссию и с точки зрения задач внутреннего развития перестала быть необходимой в СССР. Пролетарское государство переросло в общенародное государство, а пролетарская демократия — в общенародную демократию.

Дальнейшее всестороннее развертывание социалистической демократии является основным направлением в развитии нашей государственности, в переходе к коммунистическому общественному самоуправлению.

В настоящее время разрабатывается новая Конституция СССР, характер которой определяется современным этапом в развитии советского общества и государства. Она будет Конституцией общенародного социалистического государства. В ней найдут полное отражение идеи марксизма-ленинизма, Программы партии о коммунистическом обществе, о роли народных масс, КПСС и общественных организаций в строительстве коммунизма.

П. ЧЕРЕМНЫХ,
профессор.

Л. ДЖОНСОН—КАНДИДАТ В ПРЕЗИДЕНТЫ НА СЪЕЗДЕ ДЕМОКРАТИЧЕСКОЙ ПАРТИИ

32 года своей жизни Джонсон активно участвует в политической жизни США. Член палаты представителей американского конгресса в годы президентства Франклина Рузвельта, сенатор, лидер большинства в сенате, вице-президент и, наконец, президент страны — таковы главные этапы политической карьеры Джонсона. В соответствии с конституцией США Джонсон занял пост президента в ноябре прошлого года после того, как выстрелом террориста был убит президент Кеннеди.

В своих речах по случаю выдвижения Джонсона губернатор штата Техас Коннэлли, губернатор Калифорнии Браун и сенатор Фулбрайт подчеркивали большой государственный опыт кандидата демократической партии. Характеризуя избранника с'езда, ораторы в то же время не раз упоминали имя кандидата республиканцев Голдуотера, обвиняя его в безответственности и в склонности к необдуманным, скоропалительным решениям.

Кандидат на пост вице-президента Губерт Хэмфри считается в США одним из наиболее либеральных лидеров демократической партии. Сенатор от сельскохозяйственного штата Миннесота 53-летний Хэмфри провел много лет в конгрессе и является в настоящее время заместителем лидера демократического большинства в сенате. Он принимал активное участие в проведении через конгресс ряда важных законопроектов, в частности в утверждении договора о запрещении испытаний ядерного оружия и закона о гражданских правах. На настоящем с'езде Хэмфри по поручению Белого дома принимал деятельное участие в урегулировании конфликта с диксикратами.

МЕЖДУНАРОДНАЯ ЖИЗНЬ

Открытие чрезвычайной сессии Совета министров ОАЕ

АДДИС-АБЕБА, 6 сентября. Корр. ТАСС Н. Олейников передает:

Вчера во второй половине дня в Доме Африки председательствующий — министр, ведающий иностранными делами Республики Берег Слоновой Кости Камиль Аллиали открыл чрезвычайную сессию Совета министров Организации африканского единства (ОАЕ).

С речью перед делегатами выступил император Эфиопии Хайле Селассие I. Он отметил, что чрезвычайная сессия Совета министров ОАЕ проводится уже в третий раз и каждый раз поводом служат все более сложные проблемы. «Тот факт, что сессия собралась очень быстро, — заявил он, — говорит о том, что ОАЕ сможет выполнить возложенные на нее задачи, что африканские проблемы будут решены в африканском духе и что судьба Африки находится в ее собственных руках».

Император отметил, что в течение всего довольно небольшого периода существования независимого Конго там льется кровь. Ныне, подчеркнул он, на чашу весов брошено не только будущее Конго, но и по существу дальнейшая участь всего африканского континента.

Выступивший затем генеральный секретарь ОАЕ Телли Диалло отметил, что «иностранные державы делают попытки расколоть Африку с тем, чтобы сохранить в ней свои незаконные привилегии». Диалло призвал участников сессии бороться за единство Африки, к сотрудничеству в решении возникающих проблем. «Будущее Африки, — подчеркнул он, — зависит от того, насколько быстро мы сможем достичь единства действий и взглядов».

Диалло сказал, что основными препятствиями на пути достижения единства и прогресса в Африке в настоящее время являются португальский колониализм, режим апартеида в ЮАР и господство белого меньшинства в Южной Родезии.

Говоря о необходимости решения конголезской проблемы в интересах Африки и всего мира, он подчеркнул, что такое «решение должно исключить любое иностранное вмешательство или интервенцию» в дела Конго.

После перерыва сессия продолжала работу при закрытых дверях.

Тайфун редкой силы

ПАРИЖ. (ТАСС). По сообщениям из Гонконга, над этой английской колонией сегодня пронесся тайфун редкой силы. Срывая крыши, опрокидывая автомашины и пешеходов, ураганный ветер разметал и океанские суда, стоявшие на рейде, потопил сотни джонок и сампанов. В городе на несколько часов приостановилось движение транспорта, замер международный аэропорт.

По предварительным данным, погибло три и ранено девяносто человек.

ХАНОЙ. (ТАСС). Пронесшийся 5 сентября над Гонконгом тайфун вызвал большие жертвы. По полученным здесь сообщениям, погибло пятнадцать и ранено больше двухсот пятидесяти человек.

Скорость ветра достигала 130 миль в час.

Ги Молле: «Не мешать разрядке напряженности»

БОНН. (ТАСС). Запад не должен делать ничего, что могло бы помешать разрядке напряженности между Востоком и Западом, подчеркнул генеральный секретарь Французской социалистической партии Ги Молле в интервью западногерманскому прессбюллетеню «Парламентариш-политишер прессединст».

Ги Молле отметил, что советские руководители стремятся воспрепятствовать развязыванию атомной войны.

Касаясь проблемы создания «национальных атомных сил» Франции, Ги Молле подчеркнул, что Французская социалистическая партия выступает против этой идеи.

Французская социалистическая партия, как отметил Ги Молле, выступает также против распространения атомного оружия и увеличения числа государств, владеющих этим оружием.

—⊙—

Открытие брненской ярмарки

ПРАГА. (ТАСС). 5 сентября в Брно открылась VI международная ярмарка, сообщает агентство ЧТК.

На открытие ярмарки прибыли чехословацкая правительственная делегация во главе с председателем правительства И. Ленартом, делегации из социалистических и других государств мира.

—⊙—

Учений НАТО не будет

АФИНЫ. (ТАСС). Ежегодные учения НАТО «Глубокий овраг», которые должны были состояться на греческой территории с участием войск стран—членов Атлантического пакта, не будут проведены в этом году, сообщает газета «Неа». Причиной этого считается невозможность сотрудничества Греции и Турции и вызванный этим паралич юго-восточного крыла НАТО.

—⊙—

УКАЗ ПРЕЗИДИУМА НАРОДНОГО СОБРАНИЯ НРБ О ПОМИЛОВАНИИ

СОФИЯ. (ТАСС). В связи с празднованием 20-летия победы социалистической революции в Болгарии по инициативе ЦК БКП и Совета Министров Президиум Народного собрания издал Указ о помиловании, сообщает агентство БТА.

Помилована половина всех осужденных. Указ не распространяется на лиц, осужденных за тяжкие преступления, на рецидивистов.

Президиум Народного собрания издал также Указ о восстановлении гражданских прав освобожденных лиц.

КРАТКИЕ СООБЩЕНИЯ

● **В государственном дворце «Негара» в Джакарте с большим успехом прошел советский цветной документальный фильм «Советские парламентарии в Индонезии», рассказывающий о дружественном визите в Индонезию в текущем году делегации Верховного Совета СССР во главе с А. И. Микояном.**

● **В Занзибаре состоялось торжественное открытие Дома дружбы, основанного Германо-африканским обществом ГДР. На открытие собрались многочисленные гости, в том числе члены революционного совета Занзибара. Задача Дома дружбы — способствовать дальнейшему укреплению дружественного сотрудничества между ГДР и Занзибаром.**

● **По приглашению газеты «Майнити» и ассоциации деятелей нового искусства на гастроли в Японию прибыл известный советский скрипач Борис Гутников. В программе концертов, с которыми выступит советский скрипач, произведения Глинки, Чайковского, Брамса, Прокофьева.**

● **Согласно данным последней переписи, численность населения Уругвая составляет 2.593 тысячи человек.**

● **В горном районе Тринчерас (венесуэльский штат Лара) произошло вооруженное столкновение между подразделениями полиции, армии и партизанским отрядом вооруженных сил национального освобождения. С обеих сторон имеются убитые и раненые.**

● **В Нюрнберге закончилась 5-я конференция женщин—членов западногерманского профсоюза металлистов. От имени 215 тысяч работниц металлообрабатывающей промышленности ФРГ конференция потребовала от правительства выступить за разоружение. Участницы конференции потребовали также установления равной оплаты труда с мужчинами.**

● **В первом полугодии текущего года в результате несчастных случаев и аварий на дорогах ФРГ погибло более семи тысяч человек. Число раненых составляет около 200.000 человек.**

● **Окрестности индийской столицы охвачены сильнейшим наводнением. Как сообщает индийская печать, в расположенном недалеко от Дели районе Алипур от внешнего мира оказались отрезанными 10 тысяч человек.**

(ТАСС).

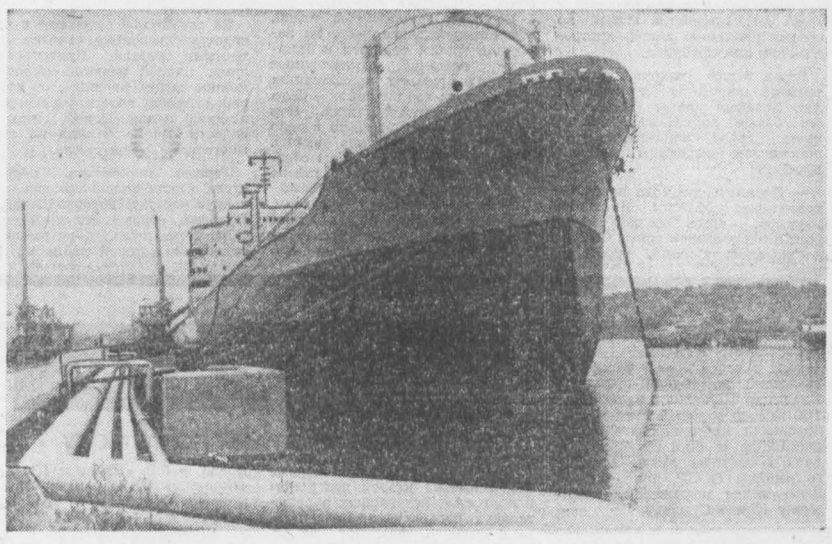

Более четырех лет безотказно действует самый длинный в мире «нефтяной мост» СССР—Куба. В кубинские порты регулярно приходят советские танкеры, доставляющие топливо для энергетики, промышленности и транспорта острова Свободы.

НА СНИМКЕ: танкер «Луганск» в Гаванском порту. Бежит по трубам «черное золото».

Фотохроника ТАСС.

МОЛОДАЯ ВЕСНА БОЛГАРИИ

Завтра — День освобождения Болгарии

Не так давно делегация советских комсомольцев, в составе которой был и я, изучала опыт участия Димитровского Коммунистического Союза Молодежи Болгарии в ударном строительстве. Нам дали широкую возможность ознакомиться со стройками страны. Искренность, дружелюбие, с которыми наши болгарские друзья рассказывали о своем опыте, оставили неизгладимое впечатление.

Народная власть, двадцатилетие которой завтра будет торжественно праздновать все прогрессивное человечество, принесла в Болгарию разительные перемены. Исстари сельскохозяйственная страна сейчас приняла новый облик. На каждом шагу человека, ставшего на болгарскую землю, окружают леса новостроек. Во всем величии чувствуется пафос созидания.

Промышленный прогресс порождает новые стремления молодежи. Бывший пастух становится строителем, виноградарь — рабочим. И это не просто необходимость. Это осознанное стремление молодежи быть там, где кипит работа, где больше всего страна нуждается в молодых руках и горячих сердцах.

«Родной край, не считай меня дезертиром.
Меня привлекают трубы заводов, стройки Родины.
Я хочу всегда быть среди людей, работать.
В моем сердце горит огонь, жажда строительства новой жизни.
Я вернусь к тебе, родной край, когда по всей стране зажгутся огни электростанций».

Это слова из стихотворения молодого монтажника, в прошлом пастуха Кирилла Стойчева. Работает он на строительстве энергетического промышленного комплекса Марица-Восток. В его стихах наиболее ярко выражены чувства наших ровесников, которые строят сейчас новую жизнь в Болгарии. Для них стройки стали не просто местом, где они в полной мере проявляют свои способности. Здесь по-настоящему закаляется и воспитывается их характер. В этом главное стремление молодых болгар. Оно четко и поэтически воплощено в лозунге, который выдвинула бригада монтажников Героя Социалистического Труда Тодора Стоянова: «Ковать характеры раньше, чем строить об'екты».

При активной помощи Советского Союза Болгария сегодня превращается в страну с высокоразвитой промышленностью и культурой. Размах и темпы строительства видны повсюду. Такие крупные предприятия, как Бургасский нефтехимический комбинат, меднообогатительный комбинат «Медет», были введены в строй раньше чем за два года, а Старо-Загорский азотнотуковый завод и Кремиковский металлургический комбинат—за три года.

Сейчас Центральный Комитет болгарской комсомолии об'явил ударными национальными стройками шесть наиболее важных об'ектов энергетики, металлургии, химии. Создан республиканский штаб по шефству над ударными стройками во главе с министром строительства тов. Марианом Грашновым. Штабы созданы на всех ударных стройках, во главе их стоят комсорги Центрального Комитета, а на строительстве комплекса Марица-Восток — заместитель министра строительства республики Асен Юлианов.

Главное направление в работе штабов—ускорение темпов строительства, оказание помощи молодому человеку в том, чтобы он почувствовал себя хозяином на стройке. Во многом перенимая опыт работы комсомольцев Советского Союза (об этом постоянно заявляли все активисты, с которыми нам приходилось встречаться), штабы шефства проводят большую работу по организации действенного соревнования по достойной встрече 20-й годовщины народной власти. Отдельные рабочие, коллективы взяли обязательства за право получения к этой дате «Паспорта трудовой славы». Тон задают двадцатилетние, то есть, кто родился уже при народной власти.

В бригадах вводятся лимитные карточки по расходованию строительных материалов. Молодежные коллективы принимают обязательства сдавать об'екты по стоимости, не превышающей сметную. У штабов широкая сеть сотрудников, в бригадах есть контрольные посты.

Разработаны условия соревнования молодых строителей в целом по республике. В большинстве случаев штабы подводят итоги соревнования через 10 дней. Причем на материальное поощрение, помимо средств строительных организаций, штабы используют и деньги, которые заработаны самой молодежью в нерабочее время.

1.400 молодых строителей Болгарии получили ордена и медали, а 5 человек удостоены высокого звания Героя Социалистического Труда. За успешную сдачу об'ектов правительственными наградами отмечаются и комсомольские комитеты: Старо-Загорский и Бургасский окружкомы и Кремиковский райком комсомола за досрочный ввод об'ектов награждены орденами Трудового Красного Знамени.

Штабы поддерживают тесные контакты с заводами — поставщиками оборудования не только в своей стране, но и в СССР, Чехословакии, ГДР.

Многое делается для гласности работы. На всех стройках партийные газеты являются одновременно и органами комитетов комсомола, выпускаются «молнии», сигналы, городские комитеты радиовещания ежедневно передают вести со строек.

За последние годы на стройки Болгарии по комсомольским путевкам прибыло около 20 тысяч юношей и девушек. Главная забота — создать постоянные кадры строителей. И в ряде мест эта задача становится посильной комитетам комсомола. На строительстве Бургасского нефтехимического комбината практически нет текучести кадров. А на строительстве комплекса Марица-Восток проработавшие 5 лет обратились с призывом ко всем строителям страны, чтобы никто из них не оставлял об'ект до тех пор, пока комплекс полностью не будет введен в строй.

Характерна забота о производственной квалификации молодых строителей. На стройках всего около 5 проц. рабочих трудится по низшим строительным разрядам, но и они находятся под постоянным контролем, в течение 2-3 месяцев им дают возможность повысить разряд.

Товарищ Захарьев, секретарь общинского партийного комитета кооператива «Партизанский завет», рассказал нам о строительстве на селе. За годы народной власти в этом кооперативе построено 779 жилых домов для его членов, самая лучшая в округе техническая мастерская, радиофицированы и электрифицированы дома трудящихся. Это большие успехи. И они стали возможны лишь благодаря участию в строительстве всего населения.

В кооперативе есть фонд для совместного строительства, пополняемый из общих доходов, и каждый из членов артели, кто желает получить помощь, может им воспользоваться. Кирпич делается самой семьей из местных глин (кстати, таким кирпичом ведется строительство всего жилья на селе в Болгарии), а в строительстве оказывает помощь специальная бригада кооператива, за это работник в рассрочку выплачивает определенную сумму. Сооружение клубов, кинотеатров, жилья в городах также ведется с привлечением населения.

Для строительства жилья создаются жилищные кооперативы, в которые желающие вносят определенный взнос из расчета об'ема жилой площади.

При возведении культурных об'ектов существует так называемая система самообложения, при которой городские власти с согласия населения, определяя строительство такого об'екта, определяют и размер участия в этом деле населения не только путем денежных взносов, но и трудовых затрат. Почти в каждом городе, который нам пришлось посетить, болгарские товарищи с гордостью показывали культурные очаги, сооруженные с участием населения, молодежи.

Стройки Болгарии стали местом, где зримо воплощается дружба между двумя народами-братьями — русским и болгарским. О помощи советских специалистов слагаются легенды. О дружбе русского Алеши и болгарского Эфтима пел нам свою песню самодеятельный композитор Пею Пеев.

Растут стройки Болгарии, растут и мужают здесь люди. В этом сегодня главная национальная гордость Болгарии.

Благодаря заботам Болгарской коммунистической партии тысячи молодых строителей коммунизма этой страны ясно смотрят в завтрашний день. Будущее Болгарии создается руками молодых.

Б. РОГАТИН,
секретарь Кемеровского промышленного обкома ВЛКСМ.

ЗА НЕДЕЛЮ

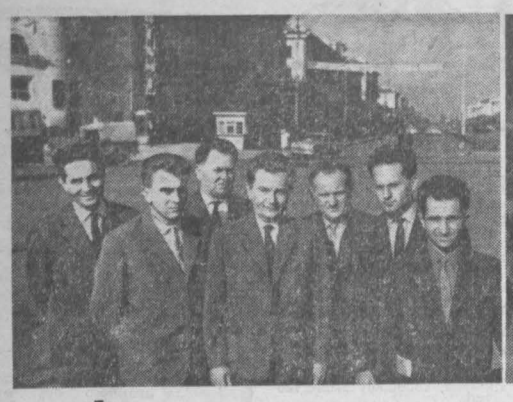

Фото рассказывают:

С 31 АВГУСТА в Кузбассе находилась делегация венгерских горняков. В ее составе были Шонколь Иштван, Сиртэш Лайош, Збингер Юшев, Кончак Карой, Рудной Ласло, Ясбинтшек Виллюш и Кунштай Петер. Гости побывали на шахтах «Северная», «Коксовая-2» и в ВостНИИ. Ознакомились с методами разработки пластов, опасных по выбросам угля.

ЗАКОНЧИЛИСЬ гастроли Новосибирского академического театра оперы и балета. В минувшее воскресенье сотни тысяч зрителей Кузбасса имели возможность посмотреть балет П. Чайковского «Лебединое озеро», транслируемый Кемеровским телевидением. По окончании спектакля артистам театра были преподнесены цветы, адреса и памятные подарки. В роли Одетты—Одиллии — народная артистка РСФСР Т. Зимина, Зигфрида — С. Савков.

КАК УЖЕ сообщалось, закончился чемпионат ДСО «Труд» по боксу. В финале среди других спортсменов выступили из Новокузнецка перворазрядник Николай Куроедов и мастер спорта Анатолий Сидоров из г. Осинников — боксер высокого класса. Он провел более ста боев и во многих одержал победу. В прошлом году на первенстве ЦС ДСО «Труд» Сидоров занял второе место. Сейчас он готовится к зональным соревнованиям.

В МИНУВШЕЕ ВОСКРЕСЕНЬЕ в гор. Кемерове проходили велогонки ДСО «Труд», посвященные Дню здоровья. У мужчин на дистанции 30 км первым пришел учащийся Кемеровского индустриального техникума Анатолий Галинский, а у женщин на 10-ти километровой дистанции победу одержала аппаратчица Ново-Кемеровского химкомбината Валентина Балабаева.

Фото П. Костюкова.

Новые лаборатории

Хороший подарок санитарной службе Кузбасса ко II Всероссийскому с'езду гигиенистов и санитарных врачей подготовили строители треста «Кемеровожилстрой». В новом трехэтажном светлом корпусе областной санэпидстанции развернуты лаборатории для исследования атмосферного воздуха, воды, продуктов питания, дезинфекционных средств, промышленная, радиологическая и зоопаразитологическая.

Лаборатории оснащены комплектами для спектрографического, полярографического и хроматографического анализов, люминесцентным микроскопом и другим новейшим оборудованием.

ГОРОД ПОДВОДИТ ИТОГИ

Исполком Кемеровского городского Совета депутатов трудящихся подвел итоги смотра санитарной культуры и работ по благоустройству областного центра за семь месяцев. Первое место, как и прежде, завоевал Заводской район. Ему оставлено переходящее Красное знамя. Второе место занял Рудничный район. Председатели этих райисполкомов В. А. Капитонов и Н. В. Никифоров награждены Почетными грамотами.

По итогам смотра лучшими предприятиями признаны «Кузбассэлектромотор», Кемеровская ГРЭС, шахта «Ягуновская», метизный, азотнотуковый, коксохимический заводы, «Карболит» и завод «Минвата».

За наиболее массовое участие населения в благоустройстве лучшими признаны советы микрорайонов №№ 5 и 9 Заводского района, №№ 6 и 23 Рудничного, №№ 2, 12 Кировского, №№ 30 и 31 Центрального районов.

Решением исполкома отмечены также 18 лучших улиц города. Среди них Угловая, Тельбесская, Рабочая, Депутатская, Заводская, Луганская и другие.

ПО МЕСТАМ БОЕВ Сибирской дивизии

1. ВСТРЕЧА В КАЛИНИНЕ

ОТ МОСКВЫ до Калинина — три часа электричкой. Вот и Калинин. Отсюда начинается наша экспедиция.

Первое впечатление — обилие яблок на улицах, в магазинах. И даже в строгие, в сумрачные залы музея, куда мы успели попасть в день приезда, проникли острые, сладкие запахи щедрого изобильного лета.

Город химиков, строителей, ткачей — Калинин — запомнился нам и как город контрастов. По соседству с новыми современными зданиями здесь не редкость увидеть памятники старинного зодчества трехвековой давности. Таков, например, Екатерининский Путевой дворец — творение Казакова и Росси. В дни немецко-фашистской оккупации он был почти разрушен, полностью были уничтожены редчайшие хранилища древней русской культуры.

В гостинице «Центральная» ветеранов 22-й гвардейской дивизии ожидала радостная встреча. Узнав о приезде экспедиции, прервал свой отдых и прибыл в Калинин инженер-полковник, бывший начальник артснабжения дивизии Григорий Семенович Григорьев. До позднего вечера вспоминали однополчане боевые эпизоды, своих погибших товарищей. Не скрывая слез, говорили они о полковнике Панишеве, политруке Брежневе и многих, многих других сибиряках, сложивших свои головы на подступах к Белому, Ельне, Смоленску.

Глубоко была растрогана верная подруга старого бойца Анна Агеевна Григорьева, узнав, что в Кемерове готовится книга «Письма фронтовые» и что в ней будут помещены письма ее сына-комсомольца Бориса.

— Спасибо за память о павших героях, — говорит она.

Григорий Семенович дал членам экспедиции немало ценных советов, снабдил адресами людей, которые помогут точно установить место капитуляции Курляндской группировки гитлеровцев в мае 1945 года. Но это под Ригой. А ближайшая точка нашего маршрута — станция Нелидово Калининской области. Сюда и вылетели мы самолетом местной авиалинии утром 23 августа.

☆ ☆ ☆

2. НА БЕРЕГАХ МЕЖИ

КОГДА-ТО был затерянный в лесах небольшой пристанционный поселок. Теперь Нелидово — большой город на магистрали Москва—Рига. Это центр крупного промышленного района Калининской области. Здесь три шахты, большой деревообделочный комбинат, второй в Союзе по своему значению завод фторопластов, швейфабрика.

Город вырос вокруг шахт в течение последних тринадцати лет. Зеленые улицы Нелидова, его белые двухэтажные дома, цветы сразу напомнили нам шахтерские города и поселки Кузбасса.

— Двадцать два года назад, — вспоминает Максим Иванович Рыжков, — здесь был дым пожарищ и непролазная грязь. Сколько же сделали люди, чтобы на пепелище и болотах поднять такой красивый городок!

Еще пролетая над Нелидовом, мы обратили внимание на массу мелких озер среди лесов и золотых квадратов пашен.

— Не озера это, а воронки от бомб, — говорит Рыжков.

Воронки, заполненные водой, отражающей синее небо, да заросшие травой траншеи и блиндажи, пожалуй, единственные внешние приметы проходивших здесь когда-то жестоких боев. Но это на первый взгляд. Как нам потом рассказали, то и дело разносится в лесах эхо войны. Только в этом году саперы обезвредили в Нелидовском районе сотни снарядов, мин, авиабомб.

...Минуя маленький аэродром, мы выходим на открытое всем ветрам веселое, ровное, как стрела, шоссе. Со всех сторон оно просвечивается солнцем. Сняв шляпу, долго молча стоит на его обочине Максим Иванович Рыжков, а потом говорит:

— Вот она, дорога на Белый. Здесь двигалась наша дивизия навстречу своему первому бою с фашистами...

На автобусной остановке к нам подошло несколько человек. Это местные жители. Приветливые лица, мягкий певучий говорок, мешки, ведра, корзины, от которых струится вкусный грибной и ягодный запах. Покой, мир и радость царят сегодня на этой многострадальной земле.

Перейдя деревянный мост, мы поднимаемся к памятнику по ступенькам, вырубленным прямо в горе. Не зарастает эта тропка. Шумят листвой на горе посаженные чьими-то заботливыми руками липы и ясени, сотнями маленьких солнц светят на могиле головки золотого шара. Сколько простора открывается этому бронзовому воину с автоматом на груди! У ног его плавно катит свои воды мирная река. Мирный город приветливо и благодарно распахнул перед ним свои улицы, дома, сердца и улыбки. И к тем цветам, которые кто-то положил на автомат бойца, мы присоединили и свои, — скромные, полевые.

Уходя, Максим Рыжков и Вера Тимонина оставляют в букете записку:

«Здесь 23 августа 1964 года поклонились праху погибших воинов ветераны 22-й гвардейской дивизии сибиряков-добровольцев».

Р. ЛОБАНОВА,
наш. спец. корр.

г. Нелидово
Калининской обл.

☆ ☆ ☆

Сюрпризы за 30 копеек

Оживленно сейчас в сберегательных кассах области — там производится оплата выигрышей по денежно-вещевой лотерее пятого выпуска. Пред'являются билеты с различными по стоимости выигрышами, начиная с рубля и кончая самым крупным — автомобилем «москвич-403».

Среди кемеровчан счастливцами оказались: Н. Новожилова, выигравшая пианино; Е. Буракова, Г. Антихович, Л. Корыменко, Г. Ягодина выиграли холодильники. М. Штейн получит стиральную машину. Ковер фабричной работы украсит квартиру Р. Шефор и других. А. Попова стала обладательницей сразу двух ценных вещей — стиральной машины и ковра.

Много выигрышей в Ленинске-Кузнецком, Анжеро-Судженске, Прокопьевске и других городах Кузбасса. Но самый приятный и ценный сюрприз выпал на долю новокузнечанина Николая Ившукова. Он выиграл автомобиль.

Оплата выигрышей продолжается. Одновременно трудящиеся нашей области приобретают билеты лотереи следующего выпуска, которые продаются в сберегательных кассах, магазинах, киосках «Союзпечати», на предприятиях.

В. ЛУБНИН,
старший инспектор управления Гострудсберкасс и Госкредита Кемеровской области.

САД НА ПУСТЫРЕ

Когда-то здесь была обширная поляна с редким кустарником. А теперь раскинулся сад. Заложил его Ной Григорьевич Ткебучава. Это был первый энтузиаст. Потом появились другие — и образовалось общество мичуринцев. Нынче на городской выставке садоводы-любители демонстрировали яблоки «апорт», не уступавшие по величине и вкусу южным собратьям, десятки сортов груш, слив, крыжовника.

Отличительная черта осинниковских мичуринцев — они являются, прежде всего, страстными пропагандистами садоводства.

— Мы мечтаем о том, — говорит председатель общества Н. Ткебучава, — чтобы наш город утонул в кленах и яблонях. Сейчас мы выкопали ямки, завозим перегной для первой яблоневой аллеи. (Корр. «Кузбасса»).

ЗА ОБРАЗЦОВЫЙ ПОРЯДОК В ГОРОДЕ

Кемеровский городской Совет депутатов трудящихся принял решение о соблюдении чистоты и порядка в областном центре. Ответственность за уборку и содержание улиц, скверов, площадей, дворов и приусадебных участков возложена на руководителей предприятий, организаций, учреждений и домовладельцев. За сбрасывание отходов в неотведенных местах к ответственности привлекается не только руководитель организации, в распоряжении которой находится машина, но и шофер и тот, кто подписывал путевой лист. Сыпучие грузы разрешается перевозить по территории города в специально оборудованных автомашинах.

В решении подчеркивается, что поддержание чистоты и порядка — общее дело всех граждан. Родители, учителя школ, работники детских учреждений обязаны воспитывать у детей любовь к родному городу, прививать им аккуратность.

Лиха беда начало

МОСКВА. (ТАСС). Первый рекорд в своей жизни установил 17-летний московский школьник Владимир Шувалов в заплыве на 100 метров вольным стилем. Он преодолел на чемпионате СССР дистанцию за 55,6 секунды. Это на 0,2 секунды лучше прежнего рекорда СССР, принадлежавшего также московскому спортсмену Юрию Сумцову.

Спорт

НА ПЕРВЕНСТВО СТРАНЫ ПО ФУТБОЛУ

В субботу состоялись первые матчи команд второй подгруппы класса «А», вступивших в решительную борьбу за право перехода в высшую лигу. Вот их результаты: «Пахтакор» (Ташкент) —«Арарат» (Ереван) — 1:1, «Локомотив» (Москва)—«Заря» (Луганск) — 0:0, «Даугава» (Рига)— «Карпаты» (Львов)—0:0; «Жальгирис» (Вильнюс) — «Шахтер» (Караганда) — 1:0; СКА (Одесса) — «Черноморец» (Одесса) — 1:1; «Авангард» (Харьков)—«Труд» (Воронеж) — 2:0.

(ТАСС).

Победный дебют!

ПАРИЖ. (ТАСС). Победой советских велосипедисток — дебютанток чемпионата мира закончилась сегодня в местечке Салланш групповая шоссейная гонка. Спортсменка из Риги Эмилия Сонк стала чемпионкой, а серебряную медаль получила москвичка Галина Юдина. Третьей была бельгийка Роза Селш.

Советские спортсменки в групповой гонке чемпионата мира еще никогда не были первыми. И вот двойной успех! Сонк прошла 58 километров за 1 час 44 минуты 37 секунд.

Сочинский международный

СОЧИ, 6 сентября. Специальный корреспондент ТАСС международный арбитр Я. Рохлин передает: Международный шахматный турнир памяти Чигорина вступил в полосу решающих поединков.

В воскресенье, в день доигрывания, Антошин «пал» от руки молодого мастера Дорошкевича, а гроссмейстер Холмов — от весьма изобретательного мастера Уителки (Чехословакия). Международный мастер Матулович (Югославия), не возобновляя игры, признал свое поражение в партии с гроссмейстером Бондаревским.

В десятом туре Крогиус принял предложенную ничью в партии с Лейном, аналогичный результат зафиксирован во встрече Холмов — Форинтош (Венгрия).

Уителки проиграл гроссмейстеру Спасскому. Нежметдинов выиграл у Гарсиа (Куба).

РАДИО

9 СЕНТЯБРЯ

Первая программа по станциям на волнах 1103 и 4,5 метра и по Кемеровской городской радиосети.

Передача «Кукуруза идет в траншеи» (8-20). Радиопрограмма **«Комсомольский маяк»** (17-00). Для школьников—радиопостановка «Тимур и его команда» (19-20). Передача «Новое в музыкальном отделе областной библиотеки» (19-50). **Беседа «Советская экономика развивается по плану»** (20-15). Арии из русских опер (20-30). **Радиопрограмма «Комсомольский маяк»** (21-00).

Вторая программа (художественное вещание) передается на волне 4,3 метра с 10-00 до 13-00 и с 18-00 до 24-00 часов.

ТЕЛЕВИДЕНИЕ

9 СЕНТЯБРЯ

«Великий Карузо» — художественный фильм (11-00). **Телевизионные новости** (19-00). Кинофильм (19-10). Для малышей **«Сказки Дружка и Мурлыки»** (19-30). **Музыкальный киоск».** (19-50). **Репортаж дня** (20-25). «Великий Карузо» — художественный фильм (20-45).

Редактор
Н. Я. ТРОИЦКИЙ.

СЕГОДНЯ в КИНО

Кинотеатр «МОСКВА». 1. Новый мексиканский художественный фильм ЗНАКИ ЗОДИАКА (12, 4, 6, 8, 10 — дети до 16 лет не допускаются). КАПИТАН (10, 2 — для детей). 2. СОРОК МИНУТ ДО РАССВЕТА (10, 12, 2, 4, 8, 10). МЕДИЦИНСКИЙ ФИЛЬМ (6).

Летний КИНОТЕАТР. ГЕНЕРАЛ ДЕЛЛА РОВЕРЕ (4 6, 8, 10 — дети до 16 лет не допускаются).

Кинотеатр «КОСМОС». 1. НОВОСТИ ДНЯ № 31. Новая цветная кинокомедия ЛЮБИТ—НЕ ЛЮБИТ? (10, 11-40, 1-20, 3, 4-40, 6-20, 8, 9-40). 2. НАУКА И ТЕХНИКА № 11. ЛЕГКАЯ ЖИЗНЬ (10, 12, 2, 4, 6, 8, 10).

Кинотеатр «ПИОНЕР». ПРОПАЛО ЛЕТО (10, 11-40, 1-20, 3, 4-40). КАК ДЕЛА, МОЛОДОЙ ЧЕЛОВЕК? (7-20, 9-30). РОДИНА ИЛИ СМЕРТЬ (6-20).

Кинотеатр «ОКТЯБРЬ». СТУК ПОЧТАЛЬОНА (10, 12, 2, 4, 5-40, 7-30, 9-30).

Кинотеатр «МЕТАЛЛУРГ». ЛЮБИТ—НЕ ЛЮБИТ? (10, 12, 2, 4, 6, 8, 10).

Кинотеатр «ЛУЧ». БЕЛЫЙ КАРАВАН (4, 8). ОСОБНЯК НА ЗЕЛЕНОЙ (12, 6, 10).

Кинотеатр «КОМСОМОЛЕЦ». ТУДОР — 1-я серия (4, 8). ТУДОР — 2-я серия (6, 10).

Кинотеатр «ПРОГРЕСС». СМОТРИ, ВИДНА ДОРОГА (10, 12, 2, 4, 6, 8, 10).

Дворец культуры СТРОИТЕЛЕЙ. ВОЗВРАЩЕНИЕ ВЕРОНИКИ (5-20, 7-20, 9-20).

Дом культуры ШАХТЕРОВ. ОБМАНУТЫЕ ОБМАНЩИКИ (3, 5-20, 7-15, 9-15 — дети до 16 лет не допускаются).

Дом культуры ХИМКОМБИНАТА. ЛЕГКАЯ ЖИЗНЬ (3, 5, 7, 9).

Клуб КОКСОХИМЗАВОДА. КАК БЫТЬ ЛЮБИМОЙ (5, 7, 9 — дети до 16 лет не допускаются).

Клуб ГРЭС. ФАНФАН-ТЮЛЬПАН (3, 5-15, 7-10, 9 — дети до 16 лет не допускаются).

Клуб ЮЖНОГО ПОСЕЛКА. КРЕПОСТНАЯ АКТРИСА (5, 7, 9).

КЕМЕРОВСКИЙ ГОРПЛОДООВОЩТОРГ
для работы на овощных базах
производит набор рабочих

мужчин и женщин на разгрузку и сортировку картофеля и овощей, со сдельной оплатой труда.

Обращаться: г. Кемерово, база № 4 (Мясокомбинат), база № 6 (Кировский р-н).

СМОТРИТЕ
НА ЭКРАНАХ КЕМЕРОВА И ОБЛАСТИ
ШИРОКОЭКРАННЫЙ ФИЛЬМ

ЖЕЛЕЗНАЯ МАСКА

(В двух сериях).

В главных ролях: Жан Марэ, Сильва Кошина.
Совместное франко-итальянское производство.

Алехин Николай Алексеевич, прож. по ул. Инициативной, 95, кв. 13, возбуждает дело о расторжении брака с Алехиной Любовью Ефимовной, прож. по ул. Сучанской, 4.

Дело будет слушаться в нарсуде Кировского района г. Кемерова.

ВНИМАНИЮ ПОДПИСЧИКОВ НА ЗАРУБЕЖНЫЕ ГАЗЕТЫ И ЖУРНАЛЫ!
С 1 сентября 1964 года
ОТКРЫТА ПОДПИСКА
на зарубежные издания на иностранных языках на 1965 год.
ПОДПИСКА ПРОДЛИТСЯ

НА ЖУРНАЛЫ: «Советский Союз», «Советская женщина» на русском и иностранных языках, а также на зарубежные научно-технические издания на иностранных языках — **до 15 октября 1964 года.**

НА ЖУРНАЛЫ: «Новое время» на румынском, польском и чешском языках, **«Проблемы мира и социализма»** и все другие зарубежные издания на иностранных языках, опубликованные в каталоге «Союзпечати» — **до 25 октября 1964 года.**

На все зарубежные газеты на иностранных языках—до 15 ноября 1964 года.

Товарищи подписчики, если вы желаете получать зарубежные издания на иностранных языках, своевременно оформляйте подписку, т. к. на многие издания подписка принимается только годовая, и если вы пропустите указанный выше срок, то лишите себя необходимого вам журнала или газеты.

Не откладывайте оформление подписки на последние дни.

За всеми справками обращайтесь в городские отделы и районные агентства «Союзпечать».

Облсоюзпечать.

Товарищи покупатели!
Магазин № 3 «Спорттовары» совместно с оптовыми базами
С 8 ПО 20 СЕНТЯБРЯ
ОРГАНИЗУЕТ ВЫСТАВКУ-ПРОДАЖУ
спортивной одежды и обуви

На выставке будет представлен широкий ассортимент спортивной одежды и обуви.

Товарищи покупатели! Просим вас посетить нашу выставку.

Магазин работает с 10 ч. утра до 6 ч. вечера.

Адрес: г. Кемерово, Кировский р-н, ул. Гурьевская, 17. (Проезд на трамвае № 3 и автобусе № 1, остановка «ДК Кировского района»).

Кемеровский горплодоовощторг для подготовки младших продавцов
ПРОИЗВОДИТ ДОПОЛНИТЕЛЬНЫЙ НАБОР

в торгово-кулинарную школу.

Принимаются лица с образованием не ниже 7 классов, не моложе 17 лет.

Срок обучения 10 месяцев.

Зачисленные обеспечиваются стипендией. Иногородние не принимаются.

ТРЕБУЮТСЯ:

ЗАВОДУ «КАРБОЛИТ» — газоэлектросварщики, слесари по ремонту, **электрослесари** по КИП, **грузчики.**

Обращаться в отдел кадров завода.

АВТОКОЛОННЕ 1237 — шоферы I и 2-го классов, **автослесари.**

Обращаться: г. Кемерово, Вторая Камышинская, 2-а, в отдел кадров.

АЗОТНОТУКОВОМУ ЗАВОДУ— слесари, газоэлектросварщики, электрослесари, сцепщики вагонов.

Обращаться: в отдел кадров завода.

КЕМЕРОВСКОЙ АВТОРЕМОНТНОЙ МАСТЕРСКОЙ срочно — **слесари** по ремонту оборудования (кузовов, автобусов, двигателей ГАЗ-51), **токари.**

Обращаться: г. Кемерово, ул. Новгородская, 1, тел. 5-57-77.

АДРЕС РЕДАКЦИИ И ИЗДАТЕЛЬСТВА: г. Кемерово, ул. Трудовая, 64. **ТЕЛЕФОНЫ:** редактора 6-61-54, заместителей редактора 6-70-82 и 6-65-74, приемная 6-69-74, ответственного секретаря 6-68-81, зам. ответственного секретаря 6-65-63, отделов редакции: промышленного производства и партийной жизни 6-69-44 и 6-61-83, сельскохозяйственного производства и партийной жизни 6-63-02 и 6-67-82, идеологического 6-66-73 и 6-62-01, советского строительства и быта 6-64-84, строительного 6-67-46, отдела писем и рабселькоров 6-60-72, информации и спорта 6-62-37, общественной приемной 6-66-52, отдела об'явлений и бухгалтерии 6-68-72, фотокорреспондента 6-69-74, директора типографии 5-59-46.

ОП06344. Типография «Кузбасс» управления по печати. Тираж 155.000 экз. Заказ № 7450.