ПРОЛЕТАРИИ ВСЕХ СТРАН, СОЕДИНЯЙТЕСЬ!

Кузбасс

ОРГАН КЕМЕРОВСКИХ ПРОМЫШЛЕННОГО И СЕЛЬСКОГО ОБКОМОВ КПСС, ОБЛАСТНЫХ ПРОМЫШЛЕННОГО И СЕЛЬСКОГО СОВЕТОВ ДЕПУТАТОВ ТРУДЯЩИХСЯ

№ 191 (11248). Год издания 43-й | Пятница, 14 августа 1964 г. | Цена 2 коп.

УРОЖАЙ И ТРАНСПОРТ

НЫНЕШНЕЕ лето особенное для хлеборобов. Они подводят первые результаты работы по выполнению исторических решений декабрьского и февральского Пленумов ЦК КПСС.

В газете «Кузбасс» было опубликовано письмо коллектива совхоза им. Чкалова. Они решили вдвое перекрыть план хлебосдачи. Готовясь достойно встретить предстоящий Пленум ЦК КПСС, высокие рубежи намечают и труженики других совхозов и колхозов.

Заботы хлебороба не заканчиваются тем, чтобы вырастить хороший урожай. Перевезти и сохранить его — не менее важная задача. В народе издавна говорят: «Не тот хлеб, что в поле, а тот, что в амбаре».

Большую помощь труженикам села призваны оказать автомобилисты. В автохозяйствах нашей области горячую поддержку получила инициатива рабочих, инженерно-технических работников и служащих Краснодарского автоуправления, развернувших социалистическое соревнование за обеспечение успешной и своевременной вывозки сельскохозяйственных продуктов нового урожая и внедрение передовых методов в организации перевозок.

Во время уборки силосных и зерновых культур работа машин должна начинаться и заканчиваться одновременно с комбайнами. Значит необходимо обеспечить, как минимум, двухсменную работу автомобилей.

Автомашины из городов уже приступили к работе в хозяйствах. Хорошо встретили водителей в Октябрьском совхозе Кемеровского производственного управления (директор Н. А. Лобанов). Шоферы колонны № 1236 Н. М. Кротиков, А. М. Ивкин, Н. В. Русалкин систематически перевыполняют задания.

Каждую автомашину необходимо использовать на полную мощность для вывозки урожая. Нельзя допускать такого положения, как в Уньгинском совхозе (директор Н. И. Загайнов). Здесь часть городских автомашин отвлекли на посторонние работы, остальные работают только в утреннюю смену.

Целесообразно создать комплексные бригады: «комбайн — автомашины», организовать соревнование механизаторов и водителей за быстрейшую и качественную уборку урожая, скоростную и без потерь доставку его к месту назначения.

Руководители автохозяйств посылают машины не на прокат. Их долг помочь работникам совхозов и колхозов разработать наиболее рациональные маршруты, чтобы до минимума сократить непроизводительные пробеги.

Важно, чтобы в колхозах и совхозах тщательно подготовили тока, погрузочные и разгрузочные механизмы, создали для водителей хорошие культурно-бытовые условия.

В самый разгар многие водители, работающие в городе, будут выезжать вечером на поля за хлебом. Так, например, в автоколонне № 1236 создали резерв из 33 автомашин с прицепами под зерно. Нельзя допустить ошибок прошлого года, когда машины возвращались в город порожними только потому, что некоторые руководители совхозов и колхозов не организовали из загрузку.

Многие автомашины уходят в другие области. Руководителям автохозяйств, партийным организациям следует позаботиться, чтобы и там водители не были предоставлены самим себе, чтобы они высоко держали честь трудового Кузбасса.

В этом отношении хороший пример показала партийная организация Предзаводской автобазы г. Кемерова (секретарь т. Борочцов). Здесь в колонне шоферов, едущих на Алтай, создали партийную группу.

Битва за урожай началась. Необходимо использовать каждый погожий день, час для уборки и вывозки урожая. Автомашины должны работать на полную мощность, с полной загрузкой.

В комиссии Верховного Совета СССР

10 августа с. г. в Кремле под председательством депутата Г. И. Воробьева состоялось заседание комиссии, созданной на четвертой сессии Верховного Совета СССР для разработки предложений о порядке и размерах отчислений из доходов колхозов в централизованный союзный фонд социального обеспечения колхозников в связи с принятием закона о пенсиях и пособиях членам колхозов.

Комиссия Верховного Совета СССР рассмотрела вопрос о том, в каком порядке производить отчисления от доходов колхозов в централизованный союзный фонд социального обеспечения колхозников, разработала предложения о размерах этих отчислений в 1964 и 1965 годах, а также рассмотрела некоторые другие вопросы, связанные с исполнением закона о пенсиях и пособиях членам колхозов. Комиссия приняла решение внести в Совет Министров СССР предложения по указанным вопросам.

В работе комиссии приняли участие председатель Совета Союза И. В. Спиридонов, председатель Совета Национальностей Я. В. Пейве, секретарь Президиума Верховного Совета СССР М. П. Георгадзе, руководители ряда министерств и ведомств СССР, союзных республик, ВЦСПС, ответственные работники ЦК КПСС, Президиума Верховного Совета СССР, Совета Министров СССР, представители научно-исследовательских учреждений.

В ЦК КПСС И СОВЕТЕ МИНИСТРОВ СССР

На днях ЦК КПСС и Совет Министров СССР приняли постановление «Об изменении срока обучения в средних общеобразовательных трудовых политехнических школах с производственным обучением».

В средних общеобразовательных трудовых политехнических школах с производственным обучением на базе восьмилетней школы установлен вместо трехлетнего — двухлетний срок обучения.

Перевод средних общеобразовательных трудовых политехнических школ с производственным обучением на новый срок обучения должен быть осуществлен в течение двух лет, начиная с 1 сентября 1964 года.

Министерства просвещения и Министерства народного образования союзных республик обязаны внести соответствующие изменения в учебные планы и программы общеобразовательных школ, обеспечить планомерный и организованный перевод средних школ на новый срок обучения.

ЦК компартий и Советам Министров союзных республик поручено принять меры к своевременному определению на работу выпускников средних общеобразовательных школ. В целях более планомерного и организованного их трудоустройства Советам Министров союзных республик разрешено там, где это будет признано целесообразным, произвести выпуск из одиннадцатых классов в конце первого — начале второго квартала 1966 года.

ЦК компартий и Советам Министров союзных республик предложено принять меры к надлежащей постановке производственного обучения учащихся старших классов средних школ и обеспечить укрепление и дальнейшее развитие материальной базы для их производственной подготовки на предприятиях, в совхозах и колхозах.

В Совете народного хозяйства СССР

Инструмент из искусственных алмазов завоевывает все большее признание. В первом полугодии машиностроительные предприятия страны получили его значительно больше, чем за весь прошлый год. При использовании такого инструмента достигается высокая точность и чистота поверхности обрабатываемых деталей, ускорение работ, увеличивается надежность и долговечность машин и механизмов.

Однако не все предприятия могут использовать в большом количестве алмазный инструмент. Многие заводы еще не имеют для этого нужного оборудования, подготовленных кадров. В результате производство инструмента из синтетических алмазов значительно опережает темпы его внедрения, что приводит к созданию запасов. Алмазная обработка медленно внедряется в Восточно-Сибирском, Красноярском, Западно-Уральском, Кузбасском совнархозах, а также на предприятиях Литвы, Азербайджана, Армении.

Коллегия Совета народного хозяйства СССР, обсудив вопрос об использовании в промышленности инструмента из синтетических алмазов, обязала совнархозы союзных республик и экономических районов усилить работу в этом направлении. Намечено расширить номенклатуру алмазного инструмента, снизить его стоимость.

(ТАСС).

Вовремя и без потерь убрать богатый урожай! — такую задачу поставили механизаторы Промышленновского района. Хозяйства уже приступили к косовице ячменя. На ферме № 1 Краснинского совхоза на этой работе занято немало агрегатов.

НА СНИМКЕ: тракторист А. Фрейденфельд и машинист лафетной жатки коммунист С. Тарбоков из Краснинского совхоза говорят: «Центнеров по 18—20 будет с гектара ячменя, урожай нынче на славу!».

Фото П. Костюкова.

ЗАГОТОВКА КОРМОВ, УБОРКА УРОЖАЯ

На 12 августа в области застоговано сена 329.110 тонн — 65,4 проц., заложено силоса 167.100 тонн — 5,5 проц., скошено хлебов 91.624 гектара — 9,9 проц. к плану, обмолочено хлебов 12.570 га — 13,7 проц. к скошенному. Зяби поднято 21.910 гектаров.

По производственным управлениям заготовка кормов и уборка урожая характеризуются следующими данными (в первой колонке — процент стогования сена, во второй — закладки силоса, в третьей — косовицы хлебов, в четвертой — обмолот к скошенному):

Беловское	54,2	4,8	15,4	22,3
Кемеров.	71,5	3,4	9,5	12,5
Л.-Кузнецк.	82,4	5,4	9,6	19,0
Мариинское	61,0	4,8	7,1	7,0
Новокузнец.	57,1	7,2	14,5	8,8
Промышлен.	69,0	3,9	8,3	4,9
Тяжинское	60,0	7,5	7,7	12,0
Юргинское	78,1	2,3	13,6	14,0
Яйское	58,6	14,0	3,1	4,7

Что сделано за день? Сена застоговано 5.565 тонн — 1,2 процента к плану, силоса заложено 15.529 тонн — 0,5 проц., скошено хлебов 12.133 гектара — 1,3 проц., зяби вспахано 3.223 гектара.

Неутешительный суточный итог. Он говорит о том, что во многих хозяйствах далеко не вся техника, не все люди участвовали в неотложных работах дня. Возьмем Яйское управление. Здесь за сутки застоговали 120 тонн сена, заложили 3.000 тонн силоса, скосили 450 гектаров хлебов, обмолотили их с 90 гектаров. Значит, уборочная техника в большинстве хозяйств была поставлена на прикол, сеноуборочные звенья бездействовали. Зяби здесь за сутки вспахали всего лишь 220 гектаров. Иными словами, в пахоту было включено не более 20 агрегатов: почти по одному на хозяйство.

В Тяжинском управлении созрели почти все колосовые культуры, давно перезрел горох. А как идет уборка? За сутки скошено только 2.000 га хлебов — нагрузка на сотню агрегатов. Обмолочено 500 гектаров зерновых. Значит, работало не более 50 комбайнов. Что же это за массовость? Так нельзя работать, когда перестаивают хлеба!

Годовой есть. Будет больше

В прошлом году совхоз «Салаирский» заготовил 1.672 тонны сена. А нынче к 1 августа — уже 3.600 тонн. Годовое задание выполнено. Но труженики совхоза не прекращают сенокос. В августе намечено заготовить на естественных угодьях еще 200 тонн корма. Да сеяные травы на 600 гектарах дадут не меньше 1.500—1.600 тонн. Таким образом, совхоз «Салаирский» имеет возможность заготовить сена 5.350 тонн, или полтора плана.

(Корр. «Кузбасса»).

Беловское управление.

В СЕЛЬСКОМ ОБКОМЕ КПСС И ОБЛСОВПРОФЕ

На соревнование, механизаторы!

Придавая важное хозяйственно-политическое значение уборке урожая в сжатые сроки, без потерь, вспашке высококачественной зяби под весь яровой сев 1965 года, бюро сельского обкома КПСС и президиум сельского облсовпрофа обязали руководителей партийных, советских и профсоюзных органов на местах широко развернуть социалистическое соревнование механизированных групп, звеньев и отдельных механизаторов за перевыполнение норм выработки, при высоком качестве работ.

Предложено во всех колхозах и совхозах внедрить на уборке урожая групповой метод работы агрегатов.

В областной газете «Кузбасс» учреждена Доска почета для передовиков уборки урожая и вспашки зяби.

Победителями в областном социалистическом соревновании будут считаться механизированные группы, звенья, а также отдельные механизаторы, добившиеся выполнения норм выработки в течение пяти дней не менее чем на 150 процентов при хорошем качестве работы и экономии горючесмазочных материалов. Выполнившие условия социалистического соревнования по представлению парткомов и профкомов производственных управлений заносятся на областную Доску почета и награждаются Почетными грамотами обкома КПСС и облсовпрофа.

По итогам уборки урожая и вспашки зяби лучшие механизаторы будут награждены значком «Отличник социалистического соревнования сельского хозяйства РСФСР», премированы ценными подарками и путевками в дома отдыха.

Товарищ Н. С. Хрущев на целинных землях Казахстана

КОМСОМОЛЬСКАЯ (**Кустанайская область**), 12 августа. (Пресс-группа). Сегодня утром сюда прибыл Первый секретарь ЦК КПСС, Председатель Совета Министров СССР товарищ Н. С. Хрущев. Вместе с ним приехал секретарь Центрального Комитета партии В. И. Поляков.

Прямо со станции Н. С. Хрущев направился на поля Карабалыкской опытной станции.

Никита Сергеевич осмотрел производственные посевы, опытные и селекционные участки, беседовал с директором станции В. Г. Савостиным, со старейшими селекционерами Л. В. Пименовой, Н. В. Лазаревым, А. А. Дунич и другими научными работниками станции.

После этого товарищ Н. С. Хрущев осмотрел поля Костриковского, Пешковского совхозов, выставку породного скота, организованную Федоровским производственным управлением.

Во второй половине дня на центральной усадьбе совхоза «Пешковский» состоялась беседа Н. С. Хрущева с руководителями и специалистами хозяйств Федоровского производственного управления.

Создание большой химии—важнейшая задача коммунистического строительства

Беседа товарища Н. С. Хрущева с работниками химической промышленности, строительства и сельского хозяйства Башкирской АССР 11 августа 1964 года

Среди районов страны, которые привлекают сейчас особое внимание всего советского народа, видное место занимает Башкирская АССР. Здесь уже введены крупнейшие предприятия химической индустрии, закладываются новые заводы. За последние шесть лет в республике построено много новых крупных химических производств, выпуск валовой продукции этой отрасли промышленности возрос в пять с лишним раз.

Утром 11 августа в город Уфу прибыл Первый секретарь Центрального Комитета КПСС, Председатель Совета Министров СССР товарищ Никита Сергеевич Хрущев. Накануне он знакомился с организацией работы на нефтепромыслах, а теперь решил посмотреть химические предприятия. Никита Сергеевич побывал на заводе синтетического спирта — крупнейшем предприятии страны. После осмотра завода Н. С. Хрущев встретился с работниками химической промышленности, партийными и советскими руководителями республики, руководителями Средне-Волжского Совета народного хозяйства. Он попросил строителей, химиков рассказать о положении дел на предприятиях и стройках, о нуждах химической промышленности, о перспективах ее развития в Башкирской АССР. Первым слово просит секретарь Стерлитамакского городского комитета КПСС тов. Комиссаров.

В. Д. Комиссаров. Позвольте доложить, Никита Сергеевич, что 8 августа, в канун вашего приезда в Башкирию, Государственная комиссия подписала акт о сдаче в эксплуатацию химического завода в Стерлитамаке. Пущена первая очередь завода стоимостью десятки миллионов рублей. Строителями проделана большая работа. Правда, по государственному плану мы несколько опоздали с вводом завода в строй. Но по строительным нормам важнейшие работы выполнены раньше срока.

Н. С. Хрущев. Оборудование поступило с опозданием или были другие причины?

В. Д. Комиссаров. С поставками оборудования не опоздали, но не все его узлы и агрегаты обладали высоким качеством, пришлось устранять недоделки. Кроме того, еще не был в достаточной степени проверен производственный процесс. Но сейчас неполадки устранены. Химический завод в Стерлитамаке вошел в число действующих и будет давать государству необходимую продукцию. Разрешите передать вам рапорт об окончании строительства.

Н. С. Хрущев. Спасибо. Передайте поздравление от Центрального Комитета партии и Совета Министров СССР рабочим, инженерам и техникам завода. Нам очень важно возможно быстрее вводить и осваивать предприятия химической промышленности. С развитием химии связано движение вперед всей советской экономики, повышение благосостояния народа. Химики сейчас стоят на самом ударном участке, и советские люди радуются каждому их успеху.

В. Д. Комиссаров. Ваши поздравления я передам коллективу завода. В свою очередь от имени химиков заверяю Центральный Комитет партии, что мы сделаем все необходимое для того, чтобы быстрее осваивать проектную мощность, производить химические продукты высокого качества.

В. Е. Корнеев (директор Стерлитамакского содово-цементного комбината). Разрешите и мне доложить об успехах коллектива предприятия. Наш комбинат строится и одновременно расширяется. В настоящее время у нас создано самое крупное в мире содовое производство. Выпуск соды на нашем комбинате выше, чем на крупнейших предприятиях подобного рода за рубежом. Впереди Башкирии по производству соды только Америка и Англия. Но сейчас утвержден план дальнейшего расширения нашего завода. Это будет самое крупное производство в мире.

Наши содовики успешно выполняют планы производства, работают с большим под'емом. Мы все сделаем, чтобы решения декабрьского Пленума ЦК КПСС о создании большой химии были претворены в жизнь. Разрешите вручить вам трудовой рапорт коллектива содово-цементного комбината.

Н. С. Хрущев. Передайте коллективу предприятия от Центрального Комитета КПСС и Совета Министров СССР сердечные поздравления и пожелания новых успехов в труде. Какая у вас себестоимость соды?

В. Е. Корнеев. Себестоимость тонны соды на нашем предприятии 21 рубль, что значительно ниже чем в среднем по стране. У нас в сравнении с другими родственными предприятиями производительность труда выше в полтора—два раза. Это об'ясняется прежде всего крупными масштабами производства, а также тем, что у нас поставлено хорошее отечественное оборудование, широко внедряется новая техника.

З. Н. Нуриев (первый секретарь Башкирского обкома КПСС). Просим вас, Никита Сергеевич, в следующий приезд посетить Стерлитамак. Это действительно крупнейший центр химической промышленности.

Н. С. Хрущев. Очень хотелось бы побывать у стерлитамакцев. Я очень рад, что приехал в Башкирию. Тот, кто побывал в вашей республике один раз, обязательно захочет приехать и в другой раз. Я тоже отношусь к таким людям. Как-нибудь выберу время и загляну сюда, чтобы глубже познакомиться с химической промышленностью, побывать на заводах. Сейчас я в Башкирии, как говорят, проездом. Еду в Целинный край, а дорога идет через вашу республику. Надо было хоть на короткое время заехать. От химии сейчас многое зависит. В Башкирии, в Татарии, Куйбышевской и Волгоградской областях расположено много химических предприятий. Думаю, что придется мне еще раз побывать и в Башкирии, и в Татарии, и в других районах химической промышленности.

В создании современных химических предприятий огромная роль принадлежит строителям. Вопрос о сроках строительства — это важнейший вопрос всей нашей работы по руководству хозяйством. Сокращение сроков строительства повышает коэффициент оборачиваемости средств. Нам нужно все сделать, чтобы вкладываемые средства возможно меньше были в процессе производства, чтобы скорее начиналась отдача. Опыт показал, что если хозяйственные и партийные организации сосредоточивают внимание на важнейших стройках, то тогда строительство идет быстро, его сроки сокращаются. Это, казалось бы, всем ясно, тем не менее из-за недостатков в организации строительства строим некоторые заводы четыре—пять лет. Это слишком долго. Такая растяжка строительства снижает наши возможности в решении задач ускоренного развития химии. Мне приходилось знакомиться с крупными иностранными фирмами. Там рассказывали, что весь комплекс оборудования, например по производству минеральных удобрений, могут поставить за два года. Думаю, что мы тоже могли бы за такой срок поставлять оборудование заводам. Но этому мешает несогласованность в выполнении заказов между различными машиностроительными заводами. Агрегат, который нужен на последней стадии монтажа, иногда подают на первой стадии. И наоборот.

Голос. В Салавате мы смонтировали оборудование и организовали производство за 24 месяца.

Н. С. Хрущев. На втором таком же заводе можно уложиться в более короткие сроки?

Голос. Это мы собираемся сделать примерно за 18 месяцев.

Н. С. Хрущев. Ускорение строительства — коренной вопрос в решении задачи создания большой химии. Надо строить по совмещенному графику. Это вполне можно сделать, тем более, что много химического оборудования устанавливается сейчас на открытом воздухе. Поэтому вполне возможно делать фундамент и тут же начинать монтаж оборудования. Это вопрос не только оборачиваемости средств, хотя, как я уже говорил, для нас очень важно, чтобы средства меньше находились в процессе строительства и быстрее давали отдачу.

Ускорение строительства для нас особенно важно потому, что это поможет быстрее организовать производство минеральных удобрений, а следовательно, создать условия для дальнейшего под'ема сельского хозяйства. Колхозники и рабочие совхозов теперь понимают значение удобрений. Раньше в колхозы посылались директивы с требованием выбирать минеральные удобрения. Сейчас убеждать в этом не надо, колхозы сами просят выделить им нужное количество удобрений. Если сократить на два года строительство завода минеральных удобрений, то есть вместо четырех лет строить два года, то это значит быстрее решить задачу увеличения производства сельскохозяйственных продуктов.

Я просил бы рассказать, что предпринимается в республике для убыстрения строительства. Кто у вас занимается строительством?

З. Н. Нуриев. У нас есть крупная строительная организация «Башстрой». Возглавляет ее тов. Кузнецов.

Н. С. Хрущев. Прошу вас, товарищ Кузнецов, рассказать о строительных делах.

К. П. Кузнецов (начальник Башкирского управления Главсредневолжскстроя). Мы должны в нынешнем году выполнить строительных работ на 212 миллионов рублей.

Н. С. Хрущев. Вы скажите, какая у вас создана строительная база, потому что это — главное. Если у вас не будет современной строительной базы, то тогда будут только разговоры, в строительстве будет насаждаться аврал. Строительная база должна носить индустриальный характер, чтобы цехи и другие производственные помещения монтировались из готовых деталей.

К. П. Кузнецов. По нашим масштабам нельзя успешно вести строительство без современной базы. В будущем году нам предстоит выполнить строительных работ на 250 миллионов рублей. Хочу сказать, что увеличение идет за счет нефтехимии. В этом году из общего об'ема строительных работ 212 миллионов рублей на долю нефтехимии приходится 105 миллионов рублей. Общий подряд по строительству мы пока выполняем удовлетворительно. План первого полугодия по химическому строительству выполнен на 99,5 процента. В течение первого полугодия мы обеспечили ввод в строй 14 крупных производств, главным образом по нефтехимической промышленности и в том числе крупнейшей мощности по производству карбамида в городе Салавате. Сейчас внимание строителей сосредоточено на том, чтобы завершить сооружение аммиачного производства.

Думаю, что эта задача будет успешно решена. В третьем и четвертом кварталах мы почти завершили работу и сейчас вступаем в стадию пуско-наладочных работ. Считаю, что в конце сентября выдадим продукцию. Оборудование для производства изготовлено на наших отечественных заводах и обладает хорошими качествами.

Помимо указанных мощностей, мы на отечественном оборудовании в городе Салавате организовали производство карбамида. Первая часть производства уже работает, и, надо сказать, работает хорошо. Мы освоили проектную мощность, хотя в процессе пуска и были некоторые недостатки.

Я. Г. Соркин (начальник об'единения «Башнефтехимзаводы»). Схема производства карбамида, которую предложили наши химики, намного проще, требует меньше оборудования и работает она вполне удовлетворительно. Правда, в процессе ее сооружения были допущены ошибки. В ряде случаев был поставлен не тот металл. Потому сейчас встречаемся с некоторыми трудностями, кое-где наблюдается коррозия металла. Но в общем оборудование работает надежно. В действии уже находятся три линии. План выполняется успешно. Сейчас монтируются еще три линии.

К. П. Кузнецов. В перспективе один Салаватский завод будет выпускать многие сотни тысяч тонн карбамида.

Н. С. Хрущев. Это, конечно, хорошо. Но нам нужно 80 миллионов тонн всех видов минеральных удобрений. Решение этой задачи зависит от вас — химиков.

Я. Г. Соркин. В стране много таких предприятий строится. Мы вносим свою долю в 80 миллионов тонн. Вместе с тем хотелось бы сообщить вам, Никита Сергеевич, что у нас большие возможности для дальнейшего расширения производства, но плановые органы нас пока не поддерживают, считают, что в других местах производство может быть более экономичным. Мы предложили расширить мощность комбината еще на сотни тысяч тонн. Сырье у нас есть, опыт тоже есть. Но поддержки пока не чувствуем.

Н. С. Хрущев. В этом следует разобраться. В свое время я просил проанализировать, что выгоднее: перевозить удобрения на определенное расстояние или транспортировать газ и производить удобрения в районе их потребления. Я был на Щекинском комбинате Тульской области, откуда поехал в Невинномысск. Мне сказали, азотные удобрения Щекинского комбината дороже, чем невинномысские. Когда стали выяснять, в чем дело, почему в Щекино удобрения дороже, то оказалось, что дело в транспортных расходах.

Невинномысский комбинат расположен прямо на месте добычи газа, а на Щекинский комбинат газ требуется транспортировать. В стоимость выпускаемых удобрений на Щекинском химическом комбинате входит стоимость транспортировки газа. Но, как показали подсчеты, выгоднее транспортировать газ, чем удобрения, если из Невинномысска завозить их в Щекино.

(Окончание на 3-й стр.).

НАГРАДЫ — ЛУЧШИМ

Домна-гигант Запсиба работает на коммунизм. Она обрела дыхание благодаря самоотверженным усилиям многих тысяч строителей. За высокие показатели, достигнутые в социалистическом соревновании во время строительства и ввода в эксплуатацию комплекса первой доменной печи, бюро промышленного обкома КПСС и облисполком наградили Почетными грамотами коллективы трестов «Запсибэлектромонтаж», «Кузнецкпромстрой», «Востокгидроспецстрой», «Кузнецкметаллургстрой», «Сибметаллургмонтаж», новокузнецких монтажных управлений трестов «Сибпромвентиляция», «Сибстальконструкция» и «Сибтеплоизоляция», а также коллективы строительно-монтажного поезда № 186 и. завода железобетонных конструкций № 2 треста «Стройиндустрия».

Почетными грамотами награждена и большая группа передовиков строительных, монтажных и специализированных организаций.

☆ ☆ ☆

За досрочный ввод в строй действующих производства карбамида на Ново-Кемеровском химкомбинате и за высокие достижения в социалистическом соревновании Почетных грамот промышленного обкома КПСС и облисполкома удостоены Анатолий Белка — бригадир монтажников КМУ № 1 треста «Сибметаллургмонтаж», Айнануш Ганиашвили — бригадир отделочников СУ № 1 треста «Кемеровохимстрой», Арнольд Гуча — бригадир слесарей-сантехников КМУ треста «Запсибсантехмонтаж» и другие.

☆ ☆ ☆

За отличные успехи в труде Почетными грамотами облисполкома награждены асфальтоукладчик Арно Лейкам, плотник Василий Степанов, штукатур Надежда Буторина, плотник Юрий Коровин и комплексная бригада Максима Тарлина — передовики треста «Кемеровооблремстрой».

В ЧЕСТЬ ДНЯ ШАХТЕРА

Коллектив 7-го участка осинниковской шахты «Капитальная-2», установивший недавно рекорд Кузбасса по производительности на отбойный молоток, решил ко Дню шахтера выполнить девятимесячное задание.

НА СНИМКЕ: бригадиры А. М. Усков, П. В. Черентаев и горный мастер А. И. Иванов.

Фото В. Ларина.

К СЕССИИ ОБЛАСТНОГО СОВЕТА

ОБЕЩАНИЯ ЕСТЬ, А ПРЕДПРИЯТИЙ НЕТ

Начало этой истории — 1961 год. Тогда была подготовлена проектно-сметная документация на строительство двух четырехэтажных вставок в угловых домах, выходящих на улицу Гагарина, и трехэтажного здания на Южном поселке. Во вставках намечалось, да и сейчас намечается разместить часовую и трикотажную мастерские, фотолабораторию, ателье индивидуального пошива одежды и лабораторию для изготовления швейных моделей. А в отдельном здании — два конвейерных цеха и цех модельной обуви фабрики № 3.

В марте 1962 года строительство этих бытовых об'ектов было включено в план тресту «Кемеровожилстрой». Был установлен и срок окончания — четвертый квартал.

Но строительство затянулось. В прошлом году бюро горкома КПСС и горисполком, выслушав заверения управляющего трестом тов. Гольдфельда, записали в решении новый срок окончания строительства — третий квартал. Но и на этот раз не состоялся пуск предприятий бытового обслуживания. Об'екты перекочевали в нынешний год.

Как развертывались события дальше? Сдача в эксплуатацию бытовых предприятий намечалась в первом полугодии. Срок истек, а дело почти не подвинулось вперед. Об'екты были брошены на произвол судьбы. Этим кое-кто воспользовался. В одной из вставок разбито двенадцать оконных зеркальных стекол, вырвано с корнем или расколото около сотни электрических розеток и выключателей, нарушена во многих местах скрытая в стенах электропроводка, похищено несколько одноламповых люстр, двери сорваны с петель и разбросаны по всем этажам. Нарисованная картина — далеко не полная. Но, пожалуй, хватит и перечисленного, чтобы примерно представить размеры ущерба, причиненного бесхозяйственностью. Кто должен возмещать его?

В мае, июне и июле вопрос о строительстве бытовых об'ектов неоднократно обсуждался в горкоме КПСС и горисполкоме. И на каждом заседании тов. Гольдфельд щедро раздавал обещания. В июне, например, на сессии городского Совета он заявил, что строительство вставок будет закончено в ближайшее время. Однако и после этого ничего не изменилось.

28 июля на исполкоме городского Совета управляющий трестом снова выступил с заверениями. На этот раз он назвал еще одну дату окончания строительства вставок — 15 августа.

Назвав этот срок, тов. Гольдфельд спокойно уехал в отпуск. А каково положение на стройках? Об'ем работ настолько велик, что вряд ли будет выполнен и к концу месяца. В новых помещениях надо побелить стены и потолки, покрасить панели и полы, застеклить зимние рамы, оштукатурить наружные стены. А сколько дел по благоустройству территории? В здании на Южном поселке необходимо уложить силовой кабель и сделать электропроводку. Однако работает на строительных об'ектах в эти дни всего несколько человек.

Какой новый срок назовут еще руководители «Кемеровожилстроя»?

С. ТИМОФЕЕВ,
зав. внештатным отделом по бытовому обслуживанию трудящихся Кемеровского горисполкома.

Прозаседавшиеся

В хозяйствах Тяжинского управления ожидали, что культуры на полях созреют в такой последовательности: сначала горох, потом озимая рожь, ячмень и, наконец, пшеница. Рассчитывали в такой же последовательности вести уборку. Но пшеница неожиданно созрела раньше других культур. А потом стали подходить и остальные.

Необычного тут ничего нет. Если внимательно следить за состоянием посевов, изменения можно было заметить раньше и внести соответствующие коррективы в планы, вовремя сманеврировать. Этого не произошло. Специалисты хозяйств, которым предоставлено право самим решать, когда что убирать, плохо воспользовались этим правом.

На неделю с лишним опоздали с началом косовицы гороха в колхозах «Колос» и им. XXII партс'езда. Растения полегли. Сенокосилки и переоборудованные комбайны буквально приглаживают гороховую массу. 80 процентов ее остается на корню. Созрели на больших массивах пшеница, рожь, ячмень. Надо срочно укладывать в валки и эти культуры. А техника еще не готова.

Из 19 хозяйств района только одно — совхоз «Ново-Покровский» — скосило горох. Остальные за 10 дней жатвы скосили его чуть больше половины. Из-за этого почти во всех хозяйствах сдерживают косовицу пшеницы и ячменя.

Создалось тревожное положение. Хлеба под угрозой осыпания на корню. В этой обстановке руководители и специалисты производственного управления должны бы быть в хозяйствах, чтобы организовать жатву. Но в управлении предпочли заседания. В горячую пору начала жатвы устроили балансовую комиссию. Пять дней вызывали на заседания руководителей и специалистов хозяйств, скрупулезно допытывались, почему хозяйства в убытке. А что происходит на полях — не интересовались.

9 августа местная автобаза направила в колхоз им. Калинина на помощь в уборке урожая 35 рабочих. Приехали они в колхоз и целый день просидели без дела, потому что некому было определить их на работу. Причина? Председатель колхоза тов. Стефаненко и специалисты были заняты все на той же балансовой комиссии.

Конечно, балансовая комиссия — хорошее, нужное дело. Но разве нельзя было по итогам первого полугодия провести ее до начала жатвы?

Прямо скажем, в обстановке неорганизованности и беспечности приступили тяжинские хозяйства к уборке урожая.

П. МЕДОВ,
корр. «Кузбасса».

НА БУМАГЕ

Сегодня на Чертинской ЦОФ

ВСЕ СЕМЬ ветров беловского большака побывали на Чертинском обогатительном гиганте, но так и не смогли вывести из дремотного состояния стройку. До пуска фабрики остается немногим более пятидесяти дней. А дела здесь идут так, что хуже трудно и придумать.

По-прежнему вторая смена — больше на бумаге, чем на деле, третья смена — мечта. Один за другим срываются пусковые сроки. И это не волнует ни партийный штаб, ни руководителей комбината «Кузбассшахтостройа», ни их коллег из «Кузбассшахтомонтажа».

На днях состоялось очередное заседание приемочной комиссии. Подвели первые итоги работы за полугодие. Результаты плачевные. Из 17 об'ектов принят только один — внешние телефонные сети. А намечалось к сдаче шесть.

В последний день июля монтажники ШМУ-5 должны были уйти из корпуса приемки угля. Первого августа строители хотели пред'явить этот об'ект к сдаче. Этого не случилось. Почему?

До сих пор не монтируются на вагоноопрокидах керамзито-бетонные плиты (их поставку сорвал управляющий трестом «Кузбассжелезобетон» тов. Горлов). Здесь же не натянуты две транспортерные ленты от ямы привозных углей на аккумулирующие бункера. Причина — нет клея. И все это выясняется в тот момент, когда об'ект надо сдавать в эксплуатацию!

Второй «орешек» — аккумулирующие бункера. Руководители Беловского строительного управления № 2 тт. Корабельщиков и Куксенко застряли на мелочах: затянули устройство полов и побелку помещений. Не брались они по-настоящему и за фасад, а ведь погожих дней осталось в резерве не так уж много: начнется осень, и тогда будет гораздо труднее вести отделочные работы.

Этот печальный перечень можно было бы продолжить. Но не лучше ли все-таки навсегда покончить с разобщенностью в работе, с безответственным отношением к делу?

Партийному штабу стройки необходимо в эти предпусковые дни совместно с руководством «Кузбассшахтостроя» и «Кузбассшахтомонтажа» разработать четкий и вполне реальный пусковой график и следить за строжайшим его выполнением. Большую помощь стройке мог бы оказать совет бригадиров — проверенный в работе боевой отряд сержантов стройки. Его здесь нет.

Чертинский великан должен в сентябре надеть рабочую спецовку.

Выездная редакция газеты «Кузбасс» на строительстве Чертинской ЦОФ.

На лекциях многолюдно

В лекторской группе при парткоме Яшкинского совхоза шестнадцать активистов. Это специалисты сельского хозяйства, партийные, профсоюзные работники, учителя, врачи. Возглавляет группу учитель М. В. Лысенко.

Решения декабрьского и февральского Пленумов ЦК КПСС, интенсификация — генеральное направление в под'еме сельского хозяйства, химизация земледелия и животноводства, успехи советского народа в борьбе за выполнение семилетки, моральный кодекс строителя коммунизма — основная тематика лекций и докладов.

Всегда многолюдно на лекциях, которые читают главный агроном совхоза Б. Н. Бауэр, зоотехник птицеводства А. К. Ротегова, председатель рабочкома А. И. Мальцева, главный зоотехник Ю. М. Воронцов и другие. В клубах, красных уголках, совхозных конторах каждый месяц читается около сорока лекций.

Недавно на заводе «Кузбассэлемент» гор. Ленинска-Кузнецкого приступили к освоению выпуска аккумулятора 7Д-01. Сейчас почти все детали к нему делаются на заводе. НА СНИМКЕ Галя Высоцкая. Она изучила все операции по сборке аккумуляторов на одном из ленинградских заводов. Сейчас комсомолка передает навыки своим товарищам.

Фото П. Костюкова.

РАСТЕТ ПЛОТИНА

Это затеяли еще весной жители микрорайона № 8 Рудничного района г. Кемерова. Подобрали для этого лог близ кирпичного завода. Горячо потрудились энтузиасты улиц Горноспасательной, Нагорной, Траспортной и улиц, прилегающих к заводу «Строймаш». Сделано немало: на три четверти засыпана дамба, уложена труба для спуска воды и для забора ее в случае нужды пожарными машинами. По берегам будущего пруда в четыре ряда посажены деревья. Осенью посадки будут продолжены.

Трудящиеся микрорайона № 8 своими силами засыпали горельником дорогу от горноспасательной станции до водоема. Ее протяженность — полтора километра. В сильно заболоченном логу сооружен мост длиной 200 метров, шириной — 6.

Почин активистов микрорайона № 8 находит поддержку в исполкомах Рудничного и Кировского районов. Не раз строителей-общественников выручали транспортом и некоторыми материалами геологоразведочная партия, кирпичный завод, Кемеровская автобаза. Работ по завершению строительства еще много. Нужна техника — бульдозеры, скреперы, канавокопатели, грузовые автомашины. Это необходимо для окончания сооружения дамбы, чистки дна будущего водоема, укрепления его берегов. Строители-общественники ждут также помощь от жителей соседних микрорайонов. Ведь и они заинтересованы в том, чтобы на берегах пруда быстрее появились благоустроенный пляж, вышки для прыжков в воду. А зимой ледяное зеркало можно использовать как каток. Через дамбу пруда пройдет также широкая дорога, которая разгрузит движение на улицах Нахимова и Мариинской.

В. ПЕТРОВА.

КМК — ЗАПСИБ

Доменщики КМК вызвали на соревнование своих запсибовских товарищей. В письме, направленном на Запсиб, они пишут:

«Мы уверены, что молодой, но уже испытанный в трудностях пусковых дней коллектив первой домны еще выше поднимет марку сибирских металлургов.

На своих рабочих собраниях коллектив нашего цеха принял обязательство оказывать вам, друзья запсибовцы, всемерную помощь в освоении проектной мощности домны. Мы вызываем вас на соревнование. Свой годовой план завершим досрочно, 29 декабря, сэкономим 380 тысяч рублей государственных средств».

По-деловому обсудили на Запсибе вызов. Взяты обязательства по скорейшему освоению и перекрытию проектной мощности нового агрегата, улучшению качества чугуна.

(Корр. «Кузбасса»).

ХОЗЯЕВА УЛИЦ

Из практики идеологической работы

ВЕСЬ наш район (в нем проживает 83 тыс. человек) разбит на 26 микрорайонов, совпадающих с избирательными участками. Руководят ими советы из 21—25 активистов. Создано 22 депутатских совета, 140 уличных комитетов, 70 товарищеских судов, 17 добровольных народных дружин. При советах микрорайонов созданы секции по работе с детьми, 17 библиотек-передвижек. В зимнее время работали шесть постоянно действующих агитпунктов и 23 агитквартиры. Летом действуют 24 агитплощадки, 43 агитколлектива. Всего в работе среди населения участвует более 5 тысяч человек.

Раньше агитколлективы, депутатские группы и советы микрорайонов планировали работу самостоятельно, не согласовывая друг с другом. Партийные организации, закрепленные за избирательными участками, в период между выборами ослабляли свою деятельность. И это была главная причина всех недостатков. Райком после июньского Пленума ЦК КПСС твердо решил поднять активность и ответственность парторганизаций за состояние массово-политической работы среди населения.

ПАРТИЙНЫЙ комитет азотнотукового завода создал совет по работе с населением. В него вошли руководители агитколлективов, старшие депутатских групп, председатели советов трех микрорайонов и директор клуба. Председателем его является заместитель секретаря парткома т. Мещеряков. Совет координирует и направляет работу всех общественных организаций по месту жительства, ежемесячно рассматривает планы работы каждого совета микрорайона, обобщает лучший опыт. Например, изучался опыт агитпункта 14-го микрорайона (зав. агитпунктом т. Вахтель, председатель совета микрорайона т. Горев, старший депутатской группы т. Баскаков). Наряду с хорошо организуемыми массовыми мероприятиями здесь взяты на учет все «неблагополучные» семьи, за ними закреплены подготовленные, имеющие большой жизненный опыт агитаторы, такие, как начальник ремонтно-механического цеха т. Пикус, коммунист т. Павлов, и другие. Это дает положительные результаты.

Райком партии изучил работу совета при парткоме АТЗ. Теперь такие советы созданы при парткомах и партбюро и других головных парторганизаций.

При идеологической комиссии райкома КПСС создан совет по работе среди населения. Совет обобщает и распространяет опыт лучших агитплощадок, советов микрорайонов, готовит и выносит на рассмотрение бюро райкома предложения по улучшению работы с населением.

Так, бюро одобрило недавно опыт работы агитколлектива углекоксового цеха — цеха коммунистического труда ордена Ленина коксохимзавода (секретарь т. Гореликов). Агитплощадка их микрорайона стала любимым местом культурного и разумного отдыха. Массовые мероприятия здесь планируются с учетом пожеланий самих жителей.

В этом микрорайоне работают 9 товарищеских судов, 8 детских площадок, библиотека на общественных началах. Председатель совета микрорайона А. М. Карнакова, работница треста «Железобетонстрой», мать троих детей, находит время для большой общественной деятельности. Одна из ее дочерей — добровольный распространитель книг на своей улице. Здесь живет другая замечательная семья общественников Петровых. Коммунист т. Петров — председатель товарищеского суда по улице Индустриальной, его жена Александра Иннокентьевна — председатель уличного комитета, а дочь помогает матери в работе библиотеки на общественных началах. С большим уважением относятся жители к таким семьям.

СЕРЬЕЗНУЮ роль в улучшении массово-политической работы сыграли народные чтения о коммунизме. На них выступают хозяйственные руководители предприятий и строек, партийные, советские, профсоюзные работники. Только на агитплощадках прочитано более ста лекций из этого цикла, проведено несколько десятков бесед, дано много концертов и кинофильмов. Райком партии обобщает предложения, вопросы и пожелания трудящихся, высказанные на этих чтениях, а потом совместно с исполкомом, руководителями предприятий делает необходимые выводы.

Перед выходом лекторов и докладчиков к населению в райкоме партии их инструктируют, вооружают необходимыми местными материалами.

Систематически выступают перед населением руководители предприятий А. А. Шмаков, В. Т. Коптелов, К. Д. Базыль, П. А. Друзь, С. А. Асташов, секретари парткомов В. Л. Никитинский, Е. Г. Васюков, П. Ф. Веселова и другие. В отдельные дни на чтениях присутствует по нескольку тысяч человек.

Вся эта работа способствует повышению сознательности, трудовой и политической активности трудящихся. Люди с большим желанием и интересом принимают горячее участие в мероприятиях — будь то благоустройство улиц или сбор металлолома, проведение «дня здоровья» или дежурство по наведению порядка на улицах.

ПРЕДМЕТОМ особой заботы райкома, первичных парторганизаций является работа с подростками, детьми. Недавно открылся спортивно-трудовой лагерь на 100 мест для подростков 16-17 лет. В районе оборудованы 17 волейбольных площадок, 13 теннисных столов, девять баскетбольных площадок, четыре футбольных поля. Домостроительный комбинат на улице Артиллерийской построил целый комплекс спортивных сооружений. В районе проходит спартакиада юношей и подростков микрорайонов. В проведении ее большую помощь оказывают комсомольцы шефствующих предприятий. Практикуем мы также обсуждение родителей, плохо занимающихся воспитанием детей, на заседаниях штаба добровольной народной дружины. Здесь же присутствуют секретари парторганизаций, уличный актив и старшие депутатских групп. Некоторых родителей обсуждали на исполкоме райсовета.

Активную роль в работе среди детей играют женсоветы. Многие из них приобрели солидный авторитет. Женсовет 5-го микрорайона (председатель тов. Актомакова) выявил детей школьного возраста, подростков, которые плохо себя ведут. За такими ребятами закреплены члены женсовета. Примеров материнской заинтересованности в судьбах детей со стороны женсоветов можно привести немало.

Большую помощь в воспитании детей оказывают библиотеки на общественных началах. Одной из них — по улице Индустриальной — заведует Ольга Семеновна Ермолаева. Книгами пользуются 150 юных читателей. Они поддерживают связь с городской библиотекой им. Гайдара. Много интересных бесед по прочитанным книгам проведено на квартире Ольги Семеновны.

ВО ВТОРОЙ половине июля прошли по микрорайонам праздники улиц и дни здоровья. Открывали праздник работники горкома, райкома партии и райисполкома беседой по материалам IV сессии Верховного Совета СССР. Выступали врачи с рассказами о санитарном состоянии улиц. Были награждены лучшие общественники. Приглашались на праздники модельеры, парикмахеры для показа моделей одежды, причесок, была организована торговля книгами, играли духовые оркестры, на агитплощадках выступали коллективы художественной самодеятельности, демонстрировались кинофильмы.

БОЛЬШУЮ помощь в воспитании жителей оказывают товарищеские суды на улицах. Для председателей и членов судов провели цикл лекций и семинаров, руководил которыми председатель народного суда Д. А. Коржов. Опыт лучших судов, таких, как совета 21-го микрорайона (председатель зам. директора техучилища № 3 Н. Т. Белоконенко), обобщается и распространяется. Заседания его проходят в Доме культуры химкомбината и всегда привлекают много людей. Хорошо работают также товарищеские суды пятого микрорайона и другие.

Благодаря активной деятельности общественников, товарищеских судов, народных дружин в районе снизилось количество правонарушений. Почти совсем нет их в микрорайонах №№ 5, 11, 15, 20. Учет правонарушений по микрорайонам помогает нам видеть, на каких участках следует усилить воспитательную работу. Вот пример. Больше всех правонарушений совершается на территории Новой Колонии. Мы решили закрепить за этим участком лучшую в районе добровольную народную дружину коксохимзавода. Она наводит там порядок.

☆ ☆ ☆

Многие интересные формы работы с населением родились у нас в районе благодаря активности и инициативе партийных организаций, общественности. Усиление этой работы способствует улучшению деятельности наших предприятий, укреплению коммунистических отношений на производстве и в быту. Свои социалистические обязательства трудящиеся района выполняют успешно. Характерно, что за последнее время вдвое уменьшилось количество прогулов.

Сделано немало. Но мы рассматриваем это как первые шаги. Надо всемерно усиливать массово-политическую работу среди населения по месту жительства. Между тем партийные организации треста «Кемеровохимстрой» и ряда других ведут ее без достаточной настойчивости: в районе все еще велико число правонарушений.

Райком партии, исполком райсовета, первичные парторганизации, опираясь на актив, добиваются устранения имеющихся недостатков. Общественники становятся подлинными хозяевами улицы.

А. ЛЕБЕДЕВ,
секретарь Заводского райкома КПСС.

Беседа товарища Н. С. Хрущева

(Окончание. Начало на 1-й стр.).

Поэтому следует учесть все факторы более разумного размещения производства минеральных удобрений. Видимо, их надо размещать ближе к месту потребления, если, конечно, там есть сырье.

Я. Г. Соркин. Мы получаем большое количество газа от нефтяных установок и даем на производство аммиака, поэтому у нас стоимость аммиака невысокая.

Н. С. Хрущев. Определяя об'ем производства минеральных удобрений в Башкирии, следует учитывать потребность не только этой республики. Из Башкирии удобрения можно транспортировать в Татарскую АССР, Оренбургскую, Челябинскую и другие области. В целом химики Башкирии могут производить продукцию для крупнейшего сельскохозяйственного района. Все это необходимо подсчитать, учесть потребности колхозов и совхозов, проанализировать экономические показатели и принять решение о расширении производства карбамида, аммиака и других химических продуктов, если экономически это окажется выгодным.

Удобрения вам, конечно, нужны. У вас хорошие условия для возделывания зерновых, картофеля, сахарной свеклы. Колхозы и совхозы имеют большое количество земли. В Татарии мне рассказывали, что в республике есть хозяйства, которые без удобрений получают стабильные урожаи зерновых по 13—15 центнеров с гектара. Если дать удобрения, то можно довести урожаи зерновых до 25 центнеров и даже больше.

К. П. Кузнецов. В Уфе, кроме завода, который вы посетили, находится еще один химический завод по производству гербицидов. Качество наших гербицидов получило признание у работников сельского хозяйства, но выпускаем мы их недостаточно.

В настоящее время наши строители работают также над тем, чтобы нарастить мощности на заводе синтетического спирта. Здесь нам предстоит увеличить мощности по этиловому спирту, ввести в действие производство фенола и ацетона на десятки тысяч тонн. Мы должны также ввести производство метаксона на Уфимском химическом заводе. Работы предстоит закончить в IV квартале. Но ввести досрочно не удастся, потому что мы отстали со строительством очистных сооружений. Санитарная инспекция не дает никакой пощады, требует очищать воду, которая будет сбрасываться в реку.

Н. С. Хрущев. Расскажите, как у вас выполняются планы ввода мощностей по производству жирных кислот и моющих веществ.

Я. Г. Соркин. Химики Башкирии производят большое количество жирных кислот для мыловаренной промышленности. На предприятии, которое скоро должно быть введено в строй, будут выпускаться десятки тысяч тонн жирных кислот. Много сырья будет выпускаться для промышленности химического синтеза. Одновременно мы строим вторичные процессы, позволяющие использовать нефтяные газы нефтеперерабатывающих заводов. На базе этого сырья будем увеличивать производство химических веществ, заменяющих пищевые жиры.

А. Т. Шмарев. У нас есть большие возможности для производства заменителей пищевого сырья. Несколько лет назад в Уфе построен завод синтетического спирта. Молодой коллектив рабочих и специалистов быстро освоил выпуск новой продукции. В прошлом году предприятие дало многие миллионы декалитров спирта, а в этом году намечено выработать еще больше. Для производства такого количества спирта потребовались бы десятки миллионов пудов зерна. Вот какие возможности открывает химия.

Н. С. Хрущев. Центральный Комитет партии неоднократно подвергал критике работников химической промышленности за то, что они медленно решают задачу производства заменителей пищевого сырья. Как видно из вашего сообщения, в этом направлении ведется большая работа. Но все же нужно сказать, что мы еще не полностью используем свои возможности. В настоящее время почти половину растительных жиров страна вынуждена расходовать на технические нужды. Тем самым мы лишены возможности более полно удовлетворять потребности населения в растительном масле. Нужно принять все меры к тому, чтобы ускорить строительство и введение мощностей по производству заменителей растительных жиров.

К. П. Кузнецов. У нас развертывается большое жилищное строительство. За первое полугодие план строительства жилья выполнен на 105 проц. Думаем также успешно справиться с заданиями по жилищному строительству и во втором полугодии.

Н. С. Хрущев. Вы жилье строите из сборного железобетона? По дороге на химический комбинат я видел много домов из силикатного кирпича. Чем это об'яснить?

К. П. Кузнецов. В прошлом году в Уфе пущен завод панельного домостроения на 140 тысяч квадратных метров. В настоящее время крупнопанельное строительство занимает у нас 47 проц. от всего жилищного строительства. На будущий год оно будет доведено до 70 процентов.

Н. С. Хрущев. В производстве современных строительных материалов для жилья вы отстали от других городов. Прошло уже то время, когда можно было дома строить из кирпича. Необходимо продумать меры по развитию промышленности сборного железобетона. Без этого невозможно выполнять большие планы жилищного строительства.

К. П. Кузнецов. Вы правильно, Никита Сергеевич, вскрываете наши недостатки, и мы сделаем все для того, чтобы их устранить. Строители понимают, что без хорошей строительной базы нельзя выполнить тот об'ем работ, который определен нам на 1965 год. Нам предстоит увеличить строительные работы по предприятиям нефтехимии на 40 проц., а в целом строительная программа возрастет на 30 проц. Строители понимают всю серьезность поставленной задачи. Ваши указания о необходимости укрепить строительную базу мы выполним. Сейчас строим три завода сборного железобетона. Расширяется производство других строительных материалов.

Н. С. Хрущев. Прошу вас, тов. Кузнецов, и всех строителей Уфы и Башкирской республики сосредоточить внимание на ускорении сроков строительства химических заводов.

К. П. Кузнецов. Мы передадим строителям вашу просьбу и ваши указания и сделаем все необходимое для того, чтобы химические предприятия Башкирии быстрее вступали в строй.

Я. Г. Соркин. В развитии химии нашего района большое место занимает производство полиэтилена и полипропилена. Но мне кажется, что возможности Башкирии в производстве этих продуктов используются не полностью. На нефтеперерабатывающих заводах республики выгодно организовать производство полиэтилена в более широких масштабах. У нас достаточно сырья, накоплен определенный опыт. Между тем значительную часть строительных работ намечается начать в 1967 году.

Сейчас наши химики строят вторую очередь завода по производству изопренового каучука. Это — довольно сложное производство, но у нас есть возможности успешно его освоить.

Н. С. Хрущев. Какой будет мощность предприятия по производству изопренового каучука?

Я. Г. Соркин. Предполагается, что это предприятие будет выпускать несколько десятков тысяч тонн такой продукции. У нас уже работает небольшое опытное производство. На нем отрабатываются все процессы для других городов, где имеется в виду в более широком об'еме организовать производство изопренового каучука.

Хочу доложить вам, Никита Сергеевич, что мы ввели в действие первую очередь мощности по каустику и жидкому хлору. На базе хлора развивается целый ряд производств, в частности полихлорвиниловых смол. На базе смол будем получать трубы и различные изделия; кабельный пластикат. На базе хлора организуем производство хлористого этила, хлористого водорода, глицерина и т. п.

Н. С. Хрущев. Перспективы у вас замечательные. Башкирия располагает огромными богатствами. Надо их разумно использовать.

А. Т. Шмарев (председатель Средне-Волжского совнархоза). Разрешите поставить один вопрос, который волнует химиков. Для нашего экономического района, особенно для Башкирии, исключительное значение имеет освоение мощностей. За последние пять лет мы ввели многие десятки об'ектов. В дальнейшем по Башкирии каждый год надо только по нефтехимии вводить в действие примерно 100 новых об'ектов. Это требует, чтобы в совнархозе были высококвалифицированные специалисты, которые бы занимались исключительно вопросами освоения новых мощностей, оказывали необходимую помощь кадрами и отвечали бы за процесс освоения мощностей.

Мы просим разрешить нам создать пуско-наладочный трест. Он имел бы на крупных узлах — Уфимском, Салаватском и других — постоянных специалистов по освоению мощностей. Без такой организации нам трудно. Часть цехов на заводах введена в действие. Но они вынуждены простаивать из-за того, что нет людей, нет квалифицированных специалистов, которые помогли бы в освоении нового производства. Я бы просил для крупных узлов Средне-Волжья создать пуско-наладочный трест. Там будут высококвалифицированные инженеры, техники, которые, начиная с проекта до пуска, будут работать на заводе. Их функция закончится, когда производство продукции будет налажено в соответствии с технологическим процессом.

Н. С. Хрущев. Вы обращались по этому вопросу?

А. Т. Шмарев. Да, обращался. Было поручение соответствующим товарищам рассмотреть этот вопрос, но тут начинает действовать ведомственная политика. Наш Российский совнархоз считает, что наладкой и освоением должны заниматься соответствующие комитеты. Но комитет не может этого сделать. Его работники приезжают, дают консультацию и уезжают. А нам надо работать каждый день. Поэтому мы просили бы разрешить нам иметь пуско-наладочную организацию для всей Средней Волги. Сейчас пускаем производство полиэтилена в Казани. Эти люди могли бы там работать. Затем их можно перебросить в другой город, где требуется помощь по освоению производства. Мы подсчитали, что из-за несвоевременного освоения мощностей предприятия нашего совнархоза недобрали продукции на 260 миллионов рублей.

Н. С. Хрущев. Вы, пожалуйста, изложите свое мнение по этому вопросу более детально. Видимо, тут между совнархозом и Госпланом идет спор, кому этим делом заниматься.

Я. Г. Соркин. Никита Сергеевич, разрешите высказать просьбу от работников производства. Нас очень волнует вопрос обеспечения предприятий ремонтными материалами и запасными частями. Он требует кардинального решения. Мы имеем колоссальную промышленность, много всевозможного оборудования, и фактически нам никто не делает запасных частей. В прошлом году наша потребность в запасных частях составила 1.200 тысяч рублей. Нам выделили на 120 тысяч рублей, то есть в десять раз меньше. То же самое происходит и в этом году. Сейчас создалось такое положение, когда у нас задерживаются ремонтные дела, оборудование работает на износ, не хватает арматуры. Мы попросили стальной арматуры на ремонтные цели 11 тысяч единиц, нам выделили 178 штук.

Н. С. Хрущев. Кто планирует производство запасных частей, кто их распределяет, Госплан?

Я. Г. Соркин. Мы дело имеем с совнархозом.

Н. С. Хрущев. Вы правильно ставите вопрос, в этом надо разобраться. Предприятия должны получать по необходимым нормам ремонтные материалы и запасные части. Без этого нельзя успешно вести производство.

Я. Г. Соркин. И еще один вопрос. Мы проделали очень большую работу по наращиванию мощностей за счет реконструкции и интенсификации. Прирост мощностей за этот счет возрос почти в полтора раза. И это мы делаем неплохо. От имени всех химиков я просил бы помочь нам в следующем. Руководители предприятий сейчас не могут заниматься реконструкцией и интенсификацией из-за отсутствия средств. Раньше мы могли кое-что делать за счет средств, отпускаемых на капитальный ремонт. Каждый директор осуществлял разумную экономию и высвободившиеся средства использовал на реконструкцию предприятий. Сейчас нам это делать запрещено. Нельзя ни одного рубля истратить на реконструкцию за счет экономии по капитальному ремонту.

Говорят, что для реконструкции можно брать ссуды в банке. Но под эту ссуду не дают материалов. В настоящее время планом предусмотрено перспективное наращивание мощностей и улучшение всех технико-экономических показателей. Но мы не в состоянии проводить эту работу.

Руководители предприятий просят, чтобы нам дали возможность заниматься реконструкцией или за счет экономии на капитальном ремонте, или найти какие-либо другие источники.

Н. С. Хрущев. Я вашу идею понимаю, полностью одобряю и поддерживаю. Но как найти конкретные пути решения этого вопроса. Здесь надо подумать. Один директор экономию от капитального ремонта может использовать на реконструкцию, а другой может просто разбазарить средства. Как вы это определите?

Я. Г. Соркин. Это будет определяться планом, утвержденным об'единением и совнархозом. Я был директором завода десять лет. Всегда смотрел, чтобы оборудование было в порядке. Экономил на капитальном ремонте и имел средства для расширения мощностей предприятия. Сейчас директор этого сделать не может. Он скован, лишен инициативы в данном вопросе.

Н. С. Хрущев. Мы дадим поручение изучить этот вопрос, сделать необходимые расчеты. Я считаю, что ваше предложение заслуживает внимания.

В. Е. Корнеев. Разрешите высказать от производственников еще одну просьбу. Сейчас на заводах практически нет легкового автомобильного транспорта. Это затрудняет нашу работу. Производство у нас часто бывает удалено друг от друга. Возникает необходимость быстро побывать на том или ином участке, оказать необходимую помощь. Отсутствие транспорта в определенной мере влияет на оперативность нашего руководства.

Н. С. Хрущев. Вы рассуждаете правильно. Но этот вопрос следует решать в несколько иной плоскости. Может быть, у вас по химическому кусту следует иметь ведомственный гараж. Это будут оперативные машины для раз'ездов. Нужно инженеру или директору поехать — он позвонит и вызовет машину.

Голос. Так у нас и делалось в свое время.

Н. С. Хрущев. Не знаю, кто упразднил этот порядок. У вас должен быть ведомственный гараж и все деловые поездки должны обеспечиваться немедленно. Возьмите разберитесь с этим и примите решение, а при необходимости внесите свои предложения. Есть ли у вас еще вопросы, связанные с развитием промышленности?

З. Г. Нуриев. Благодарим вас, Никита Сергеевич, за советы, которые были высказаны вами в беседе с работниками промышленности и сельского хозяйства. Промышленность Башкирии успешно выполняет свои задания. Мы заверяем вас, что и в дальнейшем башкирские строители, химики, все работники промышленности будут самоотверженно трудиться, успешно решать задачи, поставленные партией.

Н. С. Хрущев. Центральный Комитет партии испытывает большое удовлетворение успехами, достигнутыми рабочими и работницами, колхозниками и колхозницами, инженерами, учеными Башкирской республики. Вы показали, что можете браться за большие дела и решать большие задачи. Это продемонстрировали трудящиеся Башкирии во всех областях народного хозяйства. Колхозы и совхозы республики освоили свыше 500 тысяч гектаров целинных земель. Несколько лет назад Башкирия давала государству 50—55 миллионов пудов зерна. В нынешнем году вы уверенно заявляете, что дадите не менее 100 миллионов пудов. В среднем за последние пять лет республика продавала государству свыше 80 миллионов пудов зерна. Это очень приятно. Конечно, ваши возможности в области сельского хозяйства этим не исчерпываются. Применяя удобрения, внедряя лучшие сорта сельскохозяйственных культур, вы можете удвоить урожайность, давать государству еще больше зерна, мяса, молока и других продуктов.

Трудящиеся Башкирии буквально преобразили лицо своей республики. Башкирия стала краем самых современных предприятий химической индустрии, своеобразной школой в борьбе за создание большой химии. В предвоенные годы по всей нашей стране добыча нефти составляла 21 миллион тонн. А теперь только одна Башкирия дает свыше 40 миллионов тонн высококачественной нефти в год. Хорошо работает ваша нефтехимическая промышленность. Есть успехи и в других отраслях народного хозяйства. Но нельзя довольствоваться достигнутым. Вам предстоит много и напряженно поработать, освоить производство десятков ценных химических продуктов. Трудящиеся Башкирии должны внести наиболее весомый вклад в создание большой химии. Желаю вам новых успехов в труде.

КРАТКИЕ СООБЩЕНИЯ

● По поручению Министерства высшего и среднего специального образования СССР представители советского посольства в Индонезии передали в дар университету им. Бунга Карно библиотеку советской литературы. Библиотека книг русской и советской литературы передана также обществу народной культуры.

● Представитель «национального Фронта освобождения Юга Аравийского полуострова» заявил, что силы Фронта добились новых успехов в борьбе против английских вооруженных сил, нанеся им значительные потери в живой силе и технике. В районе Радфана за последние пять дней в боях уничтожено много английских солдат и два офицера. Английские войска понесли также тяжелые потери и в других секторах военных действий.

● Министр юстиции США Роберт Кеннеди решил баллотироваться в сенат от штата Нью-Йорк и на следующей неделе намерен подать в отставку со своего нынешнего поста.

● Представитель правительства Кипра об'явил о высылке из страны за дезинформацию никозийского корреспондента английской радиовещательной корпорации Би-би-си.

● С военно-воздушной базы Ванденберг (Калифорния) США произвели запуск межконтинентальной баллистической ракеты «Титан-2» в район Тихого океана.

● Почти на 14 процентов будут увеличены расходы Австралии на военные цели в соответствии с бюджетом страны на новый финансовый год. Бюджет предусматривает значительное увеличение и без того высоких налогов с населения страны.

● Около 4,3 миллиона человек пострадали от наводнения в Восточном Пакистане. Уровень рек в районе стихийного бедствия продолжает подниматься. Серьезно пострадали посевы на площади более 36 тысяч гектаров.

● Вблизи Сайгона 12 августа был убит американский офицер, пилотировавший вертолет, на борту которого находились южновьетнамские солдаты. Таким образом, число американских военнослужащих, погибших во Вьетнаме в этом году, достигло 75.

● В Австралии в районе северной территории вспыхнул крупнейший за много лет лесной пожар. Пожаром охвачены тысячи квадратных миль леса южнее города Дарвин. Дым от пожара виден на расстоянии 80 километров. Уничтожены значительные площади посевов сельскохозяйственных культур.

(ТАСС).

МЕЖДУНАРОДНАЯ ЖИЗНЬ

Послание Насера Макариосу

ПАРИЖ, 12 августа. (ТАСС). Посол Об'единенной Арабской Республики в Никозии посетил вчера президента Кипра архиепископа Макариоса и вручил ему послание президента ОАР Гамаль Абдель Насера, сообщает корреспондент агентства Франс Пресс из Никозии. В послании, в частности, говорится, что ОАР готова «оказать всяческую помощь, чтобы сохранить свободу Кипра и единство его народа». В послании решительно осуждается турецкая агрессия против Кипра, являющаяся нарушением принципов ООН.

Макариос: Кипр будет уважать резолюцию ООН о прекращении огня

ЛОНДОН, 12 августа. (ТАСС). Правительство Кипра будет уважать резолюцию ООН о прекращении огня, заявил президент Кипра архиепископ Макариос, выступая вчера по радио. Он указал, что кипрское правительство сделает все, что в его силах, для создания мирных условий на острове. Президент обратился к грекам-киприотам с призывом проявлять сдержанность ради достижения этой цели, сообщает корреспондент агентства Рейтер из Никозии.

Турецкий генерал угрожает

СТАМБУЛ, 12 августа. (ТАСС). Газеты «Миллиет» и «Хюриет» помещают заявления командующего военно-воздушными силами Турции генерала Ирфана Танселя корреспондентам этих газет.

В заявлении корреспонденту газеты «Миллиет» Тансель сказал, что действия турецких военно-воздушных сил против Кипра «являются только началом». «Если те, — заявил Тансель, — кто сбился с пути, не пойдут по правильному пути, то мы разрешим это дело коренным образом.

В беседе с корреспондентом газеты «Хюриет» Тансель сказал, что «турецкие самолеты будут продолжать разведывательные полеты над Кипром».

Указав на то, что «турецкие военно-воздушные силы установили полное господство в районе Кипра» и что «они превосходят военно-воздушные силы всех других государств в этом районе», он сказал: «Кипр с его географическим и стратегическим положением является полностью обреченным перед лицом турецких военно-воздушных сил. В любое время, когда мы этого захотим, мы можем оставить Кипр без снабжения, лишить его портов, средств транспорта, продовольствия и воды». Генерал сказал, что «турецкая авиация в состоянии, если это будет необходимо, не подпустить к Кипру ни одно судно». «Кто бы ни подошел, — заявил Тансель, — будет потоплен».

В заключение генерал сказал, что в первый день военных действий против Кипра участвовало 34 самолета, а во второй — 64. Кроме того, до настоящего времени 30 самолетов совершили разведывательные полеты.

ЗАЯВЛЕНИЕ В АНКАРЕ

НЬЮ-ЙОРК, 12 августа. (ТАСС). Представитель турецкого правительства об'явил сегодня, что в ответ на обращение Совета Безопасности военно-воздушные силы Турции прекратили с 8.30 часов по местному времени разведывательные полеты над территорией Кипра, сообщает агентство Юнайтед Пресс Интернейшнл из Анкары. Представитель турецкого правительства заявил, что он не может подтвердить сообщения о полете сегодня утром турецкого самолета над островом. Если такой полет имел место, сказал он, то это могло произойти только потому, что известия об обращении ООН не дошли до турецких властей.

Враги обезврежены

АЛЖИР, 12 августа. (ТАСС). В алжирском городе Константина органами национальной безопасности раскрыта большая группа террористов-контрреволюционеров, подготавливавших убийства видных политических и общественных деятелей этого города. Арестовано четыре члена этой банды. При обыске было обнаружено большое количество оружия и боеприпасов, а также ротатор для печатания антиправительственных листовок.

НА ПОМОЩЬ ЧОМБЕ

НЬЮ-ЙОРК, 12 августа. (ТАСС). Помощник государственного секретаря США по африканским делам Меннен Уильямс срочно вылетел в Леопольдвиль, чтобы на месте рассмотреть вопрос о расширении американской военной и иной помощи правительству Чомбе в подавлении повстанческого движения. Поездка Уильямса предпринята сразу после брюссельских переговоров заместителя государственного секретаря США Аверелла Гарримана с министром иностранных дел Бельгии Спааком. На переговорах в Брюсселе было достигнуто своеобразное распределение ролей: США обязались расширить поставки самолетов и другого вооружения войскам карателей, а бельгийское правительство согласилось вернуть в Конго для переподготовки мобутовских отрядов дополнительное число бельгийских офицеров. Но опасение, что непосредственное участие бельгийских офицеров в карательных операциях вызовет ответные меры повстанцев против 50 тысяч бельгийских подданных и бельгийских фирм в Конго, вынудило Спаака заявить, что бельгийским офицерам не будет разрешено участвовать непосредственно в военных операциях.

Как указывает леопольдвильский корреспондент «Нью-Йорк таймс», в конголезской столице, где сидит сейчас Чомбе, «крепнет мнение, что единственным решением является иностранная военная интервенция... Бельгия уже имеет в Конго 100 офицеров и унтер-офицеров для обучения конголезской армии. Первый шаг заключался бы в том, чтобы позволить им командовать конголезскими войсками на поле боя. Следующим шагом было бы разрешение бельгийским летчикам делать боевые вылеты на самолетах, поставляемых Соединенными Штатами».

Нехватка жилья

ЛОНДОН, 12 августа. (ТАСС). В результате политики английского правительства, направленной на ограничение строительства домов для сдачи в аренду, создается нехватка жилья для трудящихся. Одновременно продолжается быстрый рост цен на дома.

Как здесь сообщают, цены на дома в Англии возросли на двести процентов за последние пять лет и на пятьсот процентов — по сравнению с довоенным периодом.

Эдвард Охаб—председатель Государственного совета ПНР

ВАРШАВА, 12 августа. (ТАСС). Сегодня здесь состоялась чрезвычайная сессия сейма Польской Народной Республики.

В начале заседания сессии депутаты сейма почтили молчанием память выдающегося партийного и государственного деятеля Польши, председателя Государственного совета ПНР Александра Завадского.

На повестке дня сессии — выборы нового председателя Государственного совета ПНР. Слово предоставляется депутату Владиславу Гомулке. От имени ЦК ПОРП и депутатского клуба ПОРП, по поручению руководства Об'единенной крестьянской партии и демократической партии, говорит он, предлагаю на пост председателя Государственного совета кандидатуру товарища Эдварда Охаба, депутата сейма, заместителя председателя Государственного совета ПНР, члена Политбюро и секретаря ЦК ПОРП.

Эти слова В. Гомулки депутаты встречают аплодисментами.

Депутаты и все трудящиеся, заявляет оратор, хорошо знают товарища Эдварда Охаба. Вся его жизнь — это пример беззаветного служения родине. В. Гомулка рассказывает о богатом жизненном пути, пройденном испытанным, выдающимся деятелем ПОРП Эдвардом Охабом. На этом высоком посту, сказал В. Гомулка, товарищ Охаб будет верно служить делу социалистической Польши.

В своих выступлениях представители депутатских клубов Об'единенной крестьянской партии и демократической партии поддержали предложение депутата В. Гомулки об избрании председателем Государственного совета ПНР товарища Эдварда Охаба.

Депутаты сейма единогласно избирают товарища Эдварда Охаба председателем Государственного совета ПНР.

На этом чрезвычайная сессия сейма ПНР закончилась.

ОТ'ЕЗД А. И. МИКОЯНА НА РОДИНУ

12 августа утром из Варшавы на Родину отбыла советская правительственная делегация во главе с членом Президиума ЦК КПСС, Председателем Президиума Верховного Совета СССР А. И. Микояном, принимавшая участие в похоронах Александра Завадского.

☆ ☆ ☆

В тот же день А. И. Микоян возвратился в Советский Союз.

(ТАСС).

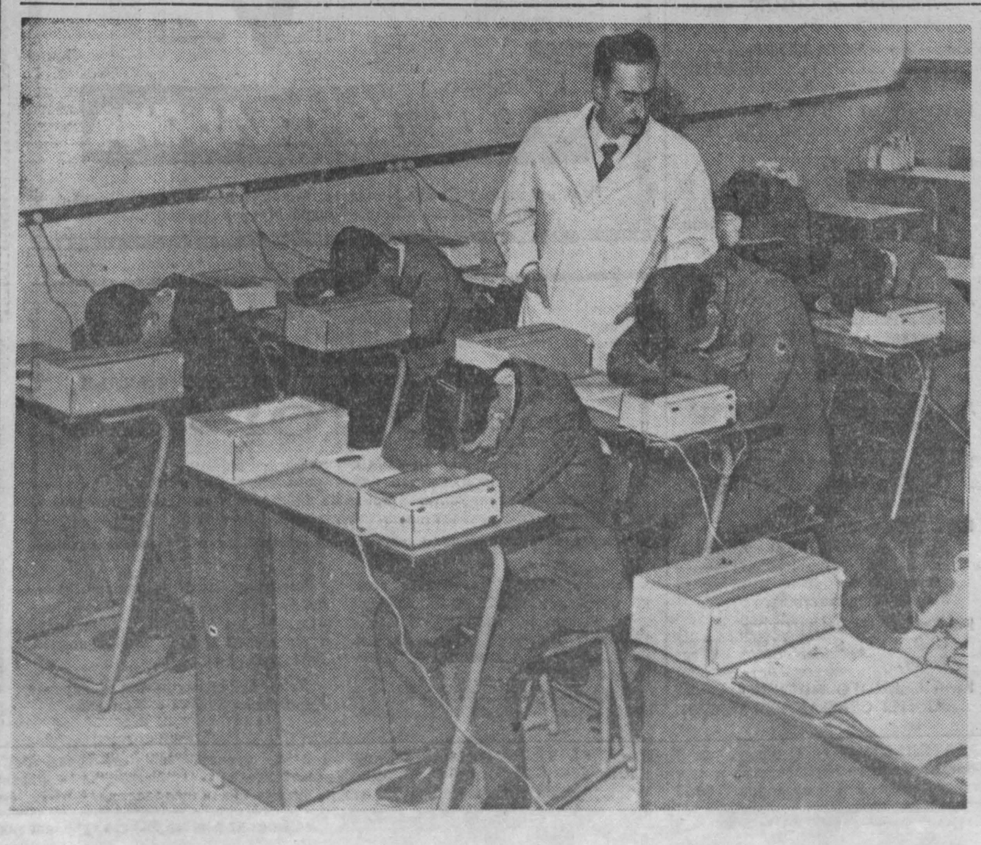

В школе Сан Винченцо в итальянском городе Бергамо проводятся эксперименты по обучению во время гипнотического сна. Погруженные в сон ученики прослушивают записанный на магнитофонах урок. Занятия, проводившиеся под наблюдением врачей, показали, что все ученики хорошо усваивали предлагаемый материал.

НА СНИМКЕ: гипноурок в школе Сан Винченцо.

Фото ЮПИ — АПН.

По следам одного письма

ЦЕНА ЖАЛОСТИ

Две подруги — Лида Михеева и Нина Евсеева, проходя по Советскому проспекту областного центра, увидели на крыльце магазина «Гастроном» № 16 старушку с протянутой рукой. Ее жалкий вид взволновал девушек.

«Неужели мы, здоровые, — пишет в редакцию Лида, — не в состоянии содержать престарелых там, где и должны они быть? Разве не позор для нас, жителей Кемерова, — нищий на улице!»

Возмущение девушек справедливо.

Известно, что у нас давным-давно нет социальной основы для безработицы, бродяжничества, нищенства. Советское государство выплачивает пенсии инвалидам и престарелым, многие из них на полном государственном обеспечении живут в специальных домах.

И все-таки нет-нет да встретишь на базаре, на улице, у вокзала человека, просящего подаяние. Что же это за люди?

С помощью сотрудников милиции мы познакомились с некоторыми из тех, кому в шапку или подол платья прохожие кидают медь и серебро — одни участливо, другие — брезгливо.

Вот Петр Семенович Семенов. Ему 80 лет. У него свой дом на Первой Заречной в Кемерове. Петр Семенович получает пенсию — и все-таки нет-нет, да и поманит его ремесло нищего. С ним не раз беседовали работники милиции, увещевали, а он свое:

— Раз дают — почему не брать?

Никита Иванович Горбачев — сосед и ровесник Семенова. И он, и жена получают хорошую пенсию. Но как только не доглядят за ним родственники — идет с протянутой рукой, чтобы потом напиться «до положения риз» и побуянить дома. А каково приходится от этого внуку — честному рабочему человеку, у которого живет, не зная ни забот, ни печалей, Никита Иванович?

Много хлопот общественности причинила Пелагея Ильинична Холманская. Ей и сорока пяти лет еще не стукнуло, она здоровый, вполне нормальный человек. Но губят ее две страсти: прямо-таки органическая неприязнь к труду и неутолимая любовь к сорокаградусной. Холманская год назад вернулась из мест не столь отдаленных, где отбывала наказание за бродяжничество и кражу. Но, едва осмотревшись, она вновь принялась за старое.

После безуспешных попыток вразумить Холманскую работникам милиции пришлось вновь изолировать от общества эту тунеядку и попрошайку.

Человек, жалобно гнусавящий: «подайте копеечку горемычному...», хорошо знает, что поступает нечестно. Не случайно ведь старушка, у которой попытались узнать причину ее попрошайничества Лида и Нина, сразу сделалась «глухой».

Ну, а те, кто бросает в протянутый картуз свои трудовые копейки, задумываются ли, куда эти копейки уплывают, добру или злу они помогают укрепляться?

— Так жалко ведь, — скажет кое-кто.

О, этот довод хорошо усвоили попрошайки! На этом доводе и построена вся их нехитрая мораль:

— Дают — бери.

Нет, мы сами нашей жалостью, за которой, как это ни покажется странным, зачастую скрывается равнодушие, потворствуем попрошайкам.

Странно получается: одной рукой мы швыряем деньги на поддержание порока, а другой в это время грозим милиции и горисполкому:

— Безобразие! Почему мер не принимают!..

Давно известна истина: жалость унижает человека. Она оскорбительна. Вдвойне оскорбительна жалость в виде подачки — и для берущего, и для дающего, и для всего общества. Она ничего общего не имеет с законом нашей жизни: человек человеку друг, товарищ и брат. Подаяние — это не помощь человеку.

Конечно, куда труднее, но зато в тысячу раз вернее и благороднее — помочь опустившемуся обрести свое достоинство, понять весь позор и нелепость своего «ремесла». Так давайте же вместе с милицией и горисполкомом активно, действенно бороться с позорными остатками далекого прошлого — это наше общее дело!

Ю. КОТЛЯРОВ.

г. Кемерово.

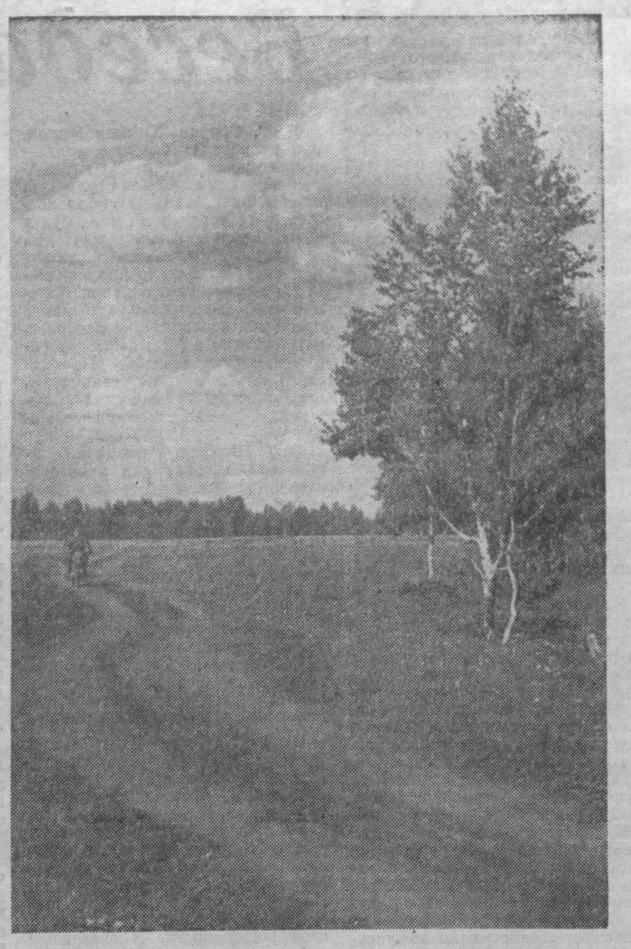

ДОРОГА. Фотоэтюд Т. Шатской.

МОСКВА. Старейший советский конструктор вертолетов Н. И. Камов давно связан с сельским хозяйством. Машины, созданные конструкторским бюро, которое он возглавляет, выполняют на селе самые различные работы. Особенно успешно они используются при химической обработке виноградников, садов и посадок ценных культур. На виноградниках в горах один «Ка-15» способен заменить 15 тракторов.

Сейчас заканчивается проектирование нового вертолета «Ка-26», который специально приспособлен для работы в сельском хозяйстве. По сравнению с хорошо зарекомендовавшим себя вертолетом «Ка-15», это более грузопод'емная машина. Он сможет развивать скорость до 190 километров в час и поднимать 700 килограммов химикатов — почти втрое больше, чем его предшественник. По окончании полевых работ «Ка-26» можно использовать для перевозок людей и грузов. Для этого вместо сельскохозяйственного оборудования (бункера для химикатов и распыляющего устройства) за кабиной пилота устанавливается пассажирская или грузовая кабина.

Строительство вертолета «Ка-26» намечено завершить в нынешнем году.

НА СНИМКЕ: модель вертолета «Ка-26». Транспортный вариант.

Фотохроника ТАСС.

КУЗБАССОВЦЫ — ЧЕМПИОНЫ СССР

Закончились вторые Всесоюзные пионерские соревнования по спортивной гимнастике, которые проходили в лагере «Артек». Команда юных гимнастов детской спортивной школы Ленинска-Кузнецкого стала чемпионом Советского Союза!

Наш корреспондент беседовал по этому поводу с тренером команды И. И. Маметьевым. Вот что он рассказал:

— ...Яркое южное солнце, бирюза моря, шумный лагерь. Нас пришли встречать москвичи, ленинградцы, тбилисцы. Да это и понятно: приехали чемпионы Сибири и Дальнего Востока, представляющие на этот раз гимнастов России. Многие откровенно признавались, что впервые слышат о городе Ленинске-Кузнецком.

Как случилось, что именно кузбассовцы стали представителями «гимнастической» России? В феврале в Ангарске проходило первенство Сибири и Дальнего Востока. Четверка юных гимнастов из Ленинска-Кузнецкого представляла Кузбасс. Судьи поразились тогда четкой работой семиклассников Славы Фогеля, Вити Дубса, Вити Гурина (они учатся в одном классе) и восьмиклассника Вовы Каданева. Заслужив высшие баллы, они стали чемпионами зоны.

В июле этого года четверка выехала в Ростов-на-Дону, где проходил финал первенства РСФСР по гимнастике. Кузбассовцы и на этот раз не подкачали. Результат — первое место и хрустальный кубок. Тогда же Слава Фогель в личном зачете стал абсолютным чемпионом Российской Федерации. Ему вручили именные часы.

На первенство Советского Союза от России попали две команды — девочки из Воронежа и мальчики из Ленинска-Кузнецкого. Теперь ребята сменили родные эмблемы «Кузбасс» на «РСФСР».

Признаюсь откровенно, в спортивном лагере «Прибрежный» нам было не до красот юга. И я, и мои подопечные, порядком переволновались. Шутка ли: соперники — семнадцать сильнейших команд (да еще три — Москвы, Ленинграда и Министерства путей сообщения), у которых не малый опыт подобных состязаний. И вот на открытой спортплощадке лагеря начались соревнования. Кузбассовцы четко работали по всем шести видам: на кольцах, «коне», брусьях, перекладине (турнике), в опорном прыжке и по вольным упражнениям.

72 юных спортсмена демонстрировали свое мастерство. В результате судьи единодушно присудили звание чемпиона Советского Союза команде Ленинска-Кузнецкого. В личном первенстве Вова Каданев встретился с чемпионом Москвы и поделил с ним 1—2-е места. Ему досталась серебряная медаль, а бронзовая — Славе Фогелю.

Девять медалей (две золотые, две серебряные и пять бронзовых) вручено нашим пионерам-гимнастам. По вольным упражнениям кузнечане забрали все призы. Четверо участников зарегистрированы как сильнейшие гимнасты СССР.

И еще одно: вместе с нами на все соревнования ездил юный судья — ученик 6-го класса Саша Березинский. Он был в коллегии судей на Всесоюзных соревнованиях и получил оценку хорошо. Ему будет присвоена первая судейская категория.

Немного о четверке призеров. Слава Фогель занимается в детской спортивной школе 4 года, Вова Каданев и Витя Гурин — столько же. На год позже пришел Витя Дубс. Сейчас все они — перворазрядники и уже приближаются к нормативу мастера спорта.

Финиш новых мастеров спорта

ЛЕНИНГРАД, 13 августа. (ТАСС). Ленинградская многодневная велогонка финишировала. Участники прошли 1.279 километров со средней скоростью 40,1 километра в час.

По сумме восьми этапов победителем стал выпускник Ленинградского института физической культуры имени П. Ф. Лесгафта А. Кузнецов (30 часов 51 минута 55 секунд). Второе место занял электромонтер из совхоза «Красный Октябрь» Целиноградской области М. Ильянов, проигравший победителю менее минуты. На третьем месте — молодой ленинградский перворазрядник Л. Одинцов (30 часов 53 минуты 44 секунды). Кроме Одинцова, норму мастера спорта в ленинградской «многодневке» выполнили еще семь спортсменов, в частности В. Берзин из Пскова и А. Туманов из Кемерова.

Стадион в Аккре

Как стало известно, Гана намерена выставить свою кандидатуру для проведения Олимпийских игр 1972 года. В столице республики приступили к строительству олимпийского стадиона на 120 тысяч зрителей. Новое спортивное сооружение должно вступить в строй в 1966 году, когда в Аккре начнутся африканские спортивные игры.

В новый спортивный комплекс Ганы войдут футбольное поле, стадион для крокета и травяного хоккея, легкоатлетический центр, а также площадки для баскетбола, волейбола и тенниса.

Строительство нового стадиона в Аккре — одно из первых мероприятий правительства Ганы, направленных на то, чтобы добиться проведения Олимпиады в Африке.

(АПН).

Футбольные новости

16 футбольных команд северной и южной подгрупп, оспаривающих право перехода в первую группу, провели заключительные встречи первого круга. Выиграв со счетом 4:1 у команды «Урожай» из Яи, футболисты анжеро-судженского «Груда» набрали 11 очков и закрепились на первом месте. Всего на одно очко отстает от лидера команда ленинск-кузнецкой «Энергии», нанесшая в последнем туре поражение железнодорожникам Топок — 5:2.

Третье место занимает команда кемеровского треста «Железобетонстрой» — 9 очков.

☆ ☆ ☆

В южной зоне удачно выступает команда «Энергетик» из Калтана. Она в семи встречах набрала 13 очков при отличном соотношении забитых и пропущенных голов — 20:3.

Важное очко в последнем туре потеряли междуреченцы в Новокузнецке в матче с командой Запсиба — 0:0. Они отстают от калтанцев.

В тройку лидеров входят также и запсибовцы — 10 очков.

12 августа команды начали встречи второго круга.

К. ФИЛИППОВ.

НА ПЕРВЕНСТВО СТРАНЫ ПО ФУТБОЛУ

Результаты очередных матчей на первенство страны по футболу во второй группе класса «А»: «Уралмаш» (Свердловск) — «Динамо» (Таллин) — 2:1, «Алга» (Фрунзе) — «Локомотив» (Москва) — 1:1, «Шахтер» (Караганда) — «Днепр» (Днепропетровск) — 3:1, «Карпаты» (Львов) — «Трактор» (Волгоград) — 1:0, «Спартак» (Гомель) — «Труд» (Воронеж) — 0:1, «Металлург» (Запорожье) — СКА (Одесса) — 1:2, «Пахтакор» (Ташкент) — «Заря» (Луганск) — 2:0, «Строитель» (Ашхабад) — «Авангард» (Харьков) — 1:0, «Жальгирис» (Вильнюс) — «Динамо» (Ленинград) — 1:1, «Даугава» (Рига) — СКА (Новосибирск) — 1:0, «Волга» (Калинин) — «Кубань» (Краснодар) — 0:0, «Черноморец» (Одесса) — «Энергетик» (Душанбе) — 2:0.

(ТАСС).

ОТЗВУК ВСТРЕЧИ С Л. Н. ТОЛСТЫМ

ЛИПЕЦК. (Корр. ТАСС). Липецкий 87-летний пенсионер Н. М. Петелин отметил памятную веху в своей жизни — он прочитал трехтысячную книгу.

Читать я начал после встречи с Л. Н. Толстым, рассказывает Никита Матвеевич и показывает трость, которую ему подарил на память великий писатель.

Вот как это было. В 1910 году Петелин работал браковщиком леса недалеко от Ясной Поляны. Однажды к нему в лесную избушку зашел укрыться от грозы старик. Он был в чесучевой рубашке, подпоясанной узким ремешком, в высоких сапогах и широкополой черной шляпе. Петелин узнал Льва Николаевича Толстого, портреты которого не раз видел в газетах, и пригласил гостя отдохнуть, угостил его чаем.

Гость с интересом расспрашивал, где бывал его собеседник, что видел. На прощание Лев Николаевич подарил Петелину трость, с которой пришел. Никита Матвеевич бережет ее до сих пор.

Тогда же Толстой порекомендовал Петелину прочитать некоторые книги. С тех пор вот уже более полувека Н. М. Петелин не расстается со своим верным и постоянным спутником — книгой. Он и теперь один из активнейших читателей Липецкой библиотеки.

РАДИО

15 АВГУСТА

Первая программа на волнах 1103 и 4,5 метра и Кемеровской горсети.

Передача **«Герои жатвы»** (8-20). Радиожурнал **«Сельские зори»** (17-00). Последние известия (17-35). Сказка для малышей. «Чудесное путешествие Нильса с дикими гусями» (19-20). Концерт по заявкам (19-55). Рассказ Астафьева «Ария Каварадоси» (21-05).

Вторая программа на волне 4,3 метра (художественное вещание) передается с 10 до 13 и с 18 до 24 часов.

ТЕЛЕВИДЕНИЕ

15 АВГУСТА

Для малышей. Мультипликационный фильм (18-00). Для школьников. **«Тайны курганов»** (18-20). **Международное обозрение** (18-35). «К друзьям в Болгарию». Телеочерк (18-50). **Любителям поэзии** (19-05). «Поэт» Телефильм (19-25). «Корабль особого назначения». Документальный фильм (19-45). **«Два воскресенья».** — Художественный фильм (20-25). «Голубой огонек» (21-55).

ИЗВЕЩЕНИЕ

15 августа в 18 часов 30 минут на площади Пушкина силами артистов Новосибирского академического театра оперы и балета будет дан концерт, посвященный строителям большой химии.

Кемеровский горком КПСС.

Редактор
Н. Я. ТРОИЦКИЙ.

В ТЕАТРАХ И КИНО

Новосибирский академический ТЕАТР ОПЕРЫ И БАЛЕТА. В помещении театра оперетты. Сегодня — ДОН ЖУАН, завтра — ДЕМОН. Начало в 7 час. 30 мин. вечера.

Кинотеатр «МОСКВА». 1. Новый широкоэкранный художественный фильм ДЕНЬ СЧАСТЬЯ (10, 12, 2, 4, 6, 8, 10). Широкоэкранный цветной фильм КАИР-КЕЙПТАУН (к 10-час. сеансу). 2. ЗНАКОМЬТЕСЬ, БАЛУЕВ! (10, 12 — для детей; 2, 4, 6, 8, 10).

Летний КИНОТЕАТР. Рядом друзья. ДВЕНАДЦАТЬ ДЕВУШЕК И ОДИН МУЖЧИНА (4, 5-50, 7-40, 9-30).

Кинотеатр «КОСМОС». 1. Журнал «Новости дня № 28. МАКСИМ ПЕРЕПЕЛИЦА (9-40, 11-30, 1-20 — для детей; 3-10, 5, 7-50, 9-50). 2. Новый художественный фильм ТЕТКА С ФИАЛКАМИ (10, 11-40, 1-20, 3 — для детей; 4-40, 6-20, 8, 9-40).

Кинотеатр «ПИОНЕР». ВНИМАНИЕ! В ГОРОДЕ ВОЛШЕБНИК! (10, 11-40, 1-30, 3-20). АЛЬМАНАХ КИНОПУТЕШЕСТВИЙ № 5 (5). КОДИН (6, 8, 10).

Кинотеатр «ОКТЯБРЬ». ЛЮБОВЬ В СИМЛЕ, две серии (11, 2, 5, 8).

Кинотеатр «МЕТАЛЛУРГ». СОВЕРШЕННО СЕКРЕТНО (10, 12, 2, 4, 6, 8, 10).

Кинотеатр «ПРОГРЕСС». БЕЛЫЙ КАРАВАН (10, 12, 2, 4, 6, 8, 10).

Кинотеатр «ЛУЧ». РОМЕО, МОЙ СОСЕД (10, 12, 2, 4, 6, 8, 10). СЕРГЕЙ ЛЕМЕШЕВ (к 8 и 10-часовому сеансу).

Кинотеатр «КОМСОМОЛЕЦ». ФАНФАН-ТЮЛЬПАН (6, 8, 10).

Дворец культуры СТРОИТЕЛЕЙ. БЕСПРИДАННИЦА (5-20, 7, 9).

Дом культуры ШАХТЕРОВ. РАЗБИТЫЕ МЕЧТЫ (3, 5-15, 7-15, 9-15 — дети до 16 лет не допускаются).

Дом культуры ХИМКОМБИНАТА. КОРОТКО ЛЕТО В ГОРАХ (5, 7, 9).

Клуб КОКСОХИМЗАВОДА. ОХ, УЖ ЭТИ ДЕВУШКИ! (5, 7, 9).

Клуб ГРЭС. ЧЕРНАЯ ЧАЙКА (3). ДЬЯВОЛ И ДЕСЯТЬ ЗАПОВЕДЕЙ — 1-я серия (5-15, 7, 9 — дети до 16 лет не допускаются).

Клуб АВТОМОБИЛИСТОВ. ВЫСТРЕЛ В ТУМАНЕ (5-20, 7, 9).

Клуб ЮЖНОГО ПОСЕЛКА. МЕЧТЫ СБЫВАЮТСЯ (5, 7, 9).

СМОТРИТЕ
на экранах Кемерова и области
НОВУЮ КИНОКОМЕДИЮ

Роли исполняют: Спайк Миллиган, Барбара Шелли, Арчи Дункан.
Производство «Метро-Голдви Майер» Англия.

В КИНОТЕАТРЕ «МОСКВА»
с 18 августа
СМОТРИТЕ
НОВЫЙ ШИРОКОЭКРАННЫЙ ХУДОЖЕСТВЕННЫЙ ФИЛЬМ
«ТУДОР»
(в двух сериях).
Производство киностудии «Бухарест»
Открыта предварительная продажа билетов с 9 утра до 10 вечера.
Принимаются заявки на коллективные посещения.

Попова Анна Ивановна, прож. по ул. Калинина, 7, кв. 6, возбуждает дело о расторжении брака с Поповым Валерием Николаевичем, прож. по ул. Искитимской набережной, 129.

Дело будет слушаться в нарсуде Центрального района г. Кемерова.

Алешин Михаил Федорович, прож. по ул. Гурьевской, 5, кв. 5 возбуждает дело о расторжении брака с Алешиной Анной Харитоновной 1934 года рождения.

Дело будет слушаться в нарсуде Кировского района г. Кемерова.

Анжерскому
ордена Ленина машиностроительному заводу
ТРЕБУЮТСЯ НА ПОСТОЯННУЮ РАБОТУ
в специальное конструкторское бюро:
инженеры-конструкторы, горные инженеры, электромеханики по специальности горного машиностроения, а также в отделы завода инженеры по автоматизации и механизации производства, инженеры-технологи, главный энергетик, опытный инженер-экономист на должность главного экономиста завода и начальник финансового отдела.
Принятые на постоянную работу семейные обеспечиваются жилплощадью, одиноким предоставляется общежитие.
Обращаться по адресу: Кемеровская область, г. Анжеро-Судженск, Анжерский машзавод, отдел кадров.

ИМЕЮТСЯ В ПРОДАЖЕ ТУРИСТСКИЕ ПУТЕВКИ
НА ВСЕСОЮЗНЫЕ И МЕСТНЫЕ МАРШРУТЫ
на август, сентябрь и октябрь месяцы.
С 27 октября организуется туристский поезд по городам-героям.
Обращаться за путевками в профсоюзные организации по месту работы или в облсовет по туризму. Дом профсоюзов. Тел. 2-26-20.

Трест «Кузбассшахтомонтаж» комбината «Кузбассшахтострой»
МОЖЕТ ПРОДАТЬ
ПО БЕЗНАЛИЧНОМУ РАСЧЕТУ ОБОРУДОВАНИЕ
горношахтного, хлебозаводского, электротехнического, сантехнического и теплотехнического назначения.
За справками обращаться по адресу: г. Новокузнецк, ул. Ал. Невского, 1, трест «Кузбассшахтомонтаж».

ЗАКАЗЫВАЙТЕ ТРИКОТАЖНЫЕ ИЗДЕЛИЯ!
В городах: Кемерове, Новокузнецке, Прокопьевске, Киселевске, Междуреченске, Мысках, Осинниках, Белове, Гурьевске, Ленинске-Кузнецком, Топках, Юрге, Тайге, Анжеро-Судженске фабрики и комбинаты бытового обслуживания в своих ателье и мастерских принимают заказы на изготовление всевозможных трикотажных изделий: дамские кофты, мужские джемпера и свитера, детские костюмы.
Ателье изготовляют спортивные шапочки, шарфы и другие изделия из шерстяной, полушерстяной, хлопчатобумажной пряжи фабрики, комбината и заказчиков.
СПЕШИТЕ ЗАКАЗАТЬ ТРИКОТАЖНЫЕ ИЗДЕЛИЯ ДЛЯ ЛЕТА, ОСЕНИ И ЗИМЫ.
Управление бытового обслуживания населения Кемеровского (промышленного) облисполкома.

ТРЕБУЮТСЯ:

ТАКСОМОТОРНОМУ АВТОХОЗЯЙСТВУ на постоянную работу — **автослесари 3—4-го разрядов, автомеханики, токари, газоэлектросварщики, автоэлектрики, кузнецы, нормировщик, шоферы 1-2-го и 3-го классов со стажем работы не менее 3-х лет.**
Адрес: г. Кемерово, ул. Совхозная, 107.

ЗАВОДУ МЕХАНОМОНТАЖНЫХ ЗАГОТОВОК — котельщики, слесари механосборочных работ, электросварщики.
Обращаться в отдел кадров завода: г. Кемерово-19. Тел. № 94-9-65 и 94-3-95. Автобус № 4, остановка «Стройгородок».

КЕМЕРОВСКОМУ КОКСОХИМЗАВОДУ — помощники машинистов паровозов, сцепщики вагонов, рабочие на ремонт путей, электрогазосварщики, токари, плотники. Для работы в ясли—сад — **няни-уборщицы.**
Обращаться в отдел кадров завода.

ЗАВОДУ СТРОИМАТЕРИАЛОВ треста «Кемеровотрансдорстрой» на Федоровский карьер — **зам. начальника цеха, знакомый с горными работами** (оклад 122 руб.), **мастер** (оклад 88 руб.), в Кемерово — **грузчики.**
Обращаться в отдел кадров: ул. Вокзальная, 137-а.

ЛЕСОПЕРЕВАЛОЧНОЙ БАЗЕ на сезонную работу — **сплавщики леса, на текущий и капитальный ремонт — плотники, штукатуры, маляры, столяры, сантехники; на постоянную работу — шофер на автомашину МАЗ-200, автокрановщик на автокран К-51, инженер по оборудованию, электрики 4-5-го разрядов, техник-строитель.**

АДРЕС РЕДАКЦИИ И ИЗДАТЕЛЬСТВА: г. Кемерово, ул. Трудовая, 64. **ТЕЛЕФОНЫ:** редактора 6-61-54, заместителей редактора 6-70-82 и 6-65-74, приемная 6-69-74, ответственного секретаря 6-68-81, зам. ответственного секретаря 6-65-63, отделов редакции: промышленного производства и партийной жизни 6-69-44 и 6-61-83, сельскохозяйственного производства и партийной жизни 6-63-02 и 6-67-82, идеологического 6-66-73 и 6-62-01, советского строительства и быта 6-64-84, строительного 6-67-46, отдела писем и рабселькоров 6-60-72, общественной приемной 6-66-52, отдела об'явлений и бухгалтерии 6-68-72, фотокорреспондента 6-69-74, директора типографии 5-59-46.

ОП03466. Типография «Кузбасс» управления по печати. Тираж 155.000 экз. Заказ № 6596.