ПРОЛЕТАРИИ ВСЕХ СТРАН, СОЕДИНЯЙТЕСЬ!

КУЗБАСС

ОРГАН КЕМЕРОВСКИХ ПРОМЫШЛЕННОГО И СЕЛЬСКОГО ОБКОМОВ КПСС, ОБЛАСТНЫХ ПРОМЫШЛЕННОГО И СЕЛЬСКОГО СОВЕТОВ ДЕПУТАТОВ ТРУДЯЩИХСЯ

№ 188 (11245).
Вторник,
11 августа
1964 г.

Год издания 43-й
Цена 2 коп.

Кемеровская областная библиотека

В Центральном Комитете КПСС и Совете Министров СССР

Центральный Комитет КПСС и Совет Министров СССР направили приветствие колхозникам и колхозницам, рабочим и работницам совхозов, специалистам сельского хозяйства, всем трудящимся Донецкой области в связи с выполнением годового плана продажи зерна государству.

Труженики сельского хозяйства Донецкой области засыпали в закрома государства 40 миллионов пудов хлеба при плане 32 миллиона пудов и решили довести продажу хлеба до 45 миллионов пудов.

ЦК КПСС и Совет Министров СССР горячо поздравили тружеников Донецкой области и выразили уверенность, что колхозы и совхозы выполнят свои обязательства по сверхплановой продаже хлеба и добьются новых успехов в увеличении производства и заготовок мяса, молока и других сельскохозяйственных продуктов.

☆ ☆ ☆

Центральный Комитет КПСС и Совет Министров СССР направили приветствие колхозникам и колхозницам, рабочим и работницам совхозов, специалистам сельского хозяйства, всем трудящимся Луганской области в связи с большой трудовой победой — успешным выполнением годового плана продажи зерна государству.

Труженики сельского хозяйства Луганской области засыпали в закрома государства 28 миллионов пудов хлеба при плане 20 миллионов пудов и решили продать сверх плана не менее 17 миллионов пудов зерна.

ЦК КПСС и Совет Министров СССР сердечно поздравили тружеников сельского хозяйства области и выразили уверенность, что они выполнят свои обязательства по сверхплановой продаже хлеба, обеспечат выполнение плана государственных закупок мяса, молока, других сельскохозяйственных продуктов и на основе интенсификации, специализации добьются новых успехов в развитии всех отраслей сельскохозяйственного производства.

БОЛЬШЕ ХЛЕБА РОДИНЕ!

Коллектив совхоза им. Чкалова обязуется перекрыть план хлебосдачи в два с половиной раза

Настало время, когда хлеборобы могут уверенно определить, насколько щедро одарит их нынче земля, насколько умелым, любовным было их обращение с землей.

После февральского Пленума ЦК КПСС, наметившего грандиозный план интенсификации сельскохозяйственного производства, мы пересмотрели свои обязательства и решили получить в нынешнем году 234 тысячи рублей чистой прибыли, в том числе от земледелия — 119 тысяч рублей.

Для получения высокого урожая мы сделали все. Сев провели в лучшие сроки. Отличными семенами, при высокой культуре земледелия, организовали уход за посевами.

И земля отблагодарила. Пройдите по нашим полям, полюбуйтесь. Хлеба зреют такие, что не нарадуешься. Да и у наших соседей стеной стоят и пшеница, и ячмень, и рожь. Мы планировали получить с гектара по 14,7 центнера зерновых, обязательства брали — по 17. А наши подсчеты сегодня показывают, что отдельные участки дадут больше 21; вкруговую же — центнеров по 19 соберем с каждого гектара.

Сейчас мы подсчитали свои возможности и решили, что план продажи зерна государству перевыполним в два с половиной раза. Дадим Родине 82 тыс. центнеров, вместо 32,7 тыс. по плану. Из них сдадим 75 тысяч центнеров пшеницы.

Вовремя и без потерь убрать хлеба — вот чем озабочены сейчас наши хлеборобы. К началу страды у нас все готово. 48 комбайнов СК-3 и СК-4 отремонтированы полностью и проходят обкатку на обмолоте гороха. 34 жатки также на линейке готовности. Кадры механизаторов опытные, на комбайнеров мы можем положиться.

При нашей уборочной технике десять тысяч гектаров зерновых уберем за 20 рабочих дней. Лучшие механизаторы дают слово ежедневно перекрывать норму в два-три раза. Г. Беляев, Г. Долгушин обещают жатками ЖВН-10 скашивать в день по сто гектаров. В. Беляев, А. Алфимов решили обмолачивать комбайнами по 20 гектаров в день.

Основной метод организации уборочных работ — групповой. Звенья из двух-трех комбайнов; на больших массивах—группы от пяти до десяти машин. Освободившиеся поля сразу же будем очищать от соломы. Семь механизированных звеньев (по одному на отделение) будут заняты скирдованием. Они оснащены навесными толкающими волокушами, стогометами. 700 гектаров полей в день они могут подготовить для вспашки зяби. Как раз столько, сколько за день обмолотят комбайны.

В хозяйстве семь зерносушилок. Их суточная производительность—200—250 тонн. Все они также готовы к приему зерна.

Техника должна работать безупречно, иначе все наши планы рухнут. Система ремонта и обслуживания комбайнов продумана у нас до мелочей. На отдаленные фермы выделяем авторемонтную мастерскую со слесарями и мастером-наладчиком. Центральная мастерская будет работать в две смены. Круглые сутки в ней будут дежурные механики.

В первом, втором, четвертом, шестом и седьмом отрядах будут созданы партийные группы. Созданы агитбригады, организован выпуск «молний», «сигналов». Налажено общественное питание. Все это поможет нам активизировать людей на всех участках, всемерно форсировать жатву.

Правда, у нас есть и кое-какие тревоги, опасения. По нашим расчетам, нам требуется помощь городских автобаз — 88 грузовиков. Но пока не знаем, когда они придут, сколько их будет.

Прошлой осенью много трудностей было связано с тем, что магазин районного отделения «Сельхозтехники» работал с 9 до 17 часов. Нынче на совещании мы снова поднимали вопрос о том, что на период уборки магазин должен работать минимум в две смены, но директор его т. Гельвич остается верен себе. А нам кажется, что задача его — помочь вовремя убрать урожай, а не отбывать часы в магазине.

16-17 августа первые колосья ячменя лягут в валки. Начнется большая битва за два с половиной годовых плана хлеба государству. Мы уверены, что выиграем ее...

Наш коллектив призывает хлеборобов области пересмотреть свои обязательства, привести их в соответствие с урожаем и дать Родине как можно больше зерна.

С. ОЛЕЙНИКОВ — директор совхоза; **М. ЖУКОВСКИЙ** — главный агроном; **А. СИГАЛОВСКИЙ** — главный инженер; **Е. ЕВТЮШКИН** — секретарь парторганизации; **А. ЕФИМОВ** — председатель рабочкома; **Т. НАУМКИН** — комбайнер; **Н. ДАНДЫКИН** — комбайнер; **А. АЛФИМОВ** — машинист лафетной жатки.

ЗАГОТОВКА КОРМОВ, УБОРКА УРОЖАЯ

На 8 августа в области застоговано сена 305.060 тонн — 60,5 проц., заложено силоса 114.965 тонн — 3,7 проц., скошено зерновых 51.716 га — 5,6 проц. к плану. Обмолочено зерновых 3.039 га — 5,8 проц. к скошенному. Зяби поднято 10.482 гектара.

По производственным управлениям заготовка кормов и уборка урожая характеризуется следующими данными (в первой колонке показан процент выполнения плана стогования сена во второй — закладки силоса, в третьей — косовицы зерновых, в четвертой — обмолота к скошенному):

Беловское	51,3	3,2	10,5	6,9
Кемеров.	66,1	1,6	4,9	2,9
Л.-Кузнец.	76,4	2,3	4,8	19,0
Мариинск.	53,7	3,2	3,9	0,3
Новокузн.	52,9	6,9	8,8	2,5
Промыш.	64,2	13,9	4,4	12,0
Тяжинск.	53,4	7,1	4,3	2,1
Юргинск.	74,2	1,9	7,0	9,2
Яйское	57,7	10,3	1,4	—

За отчетные сутки по области сена застоговано 7.974 тонны — 1,6 проц., к плану. Силоса заложено 9.487 тонн, зерновых скошено 11.558 га, зяби поднято 1.488 гектаров.

Сенокос по-прежнему идет крайне замедленно. Среднеобластной прирост за сутки в четыре раза меньше того, что должно быть. Но еще меньший прирост дали Беловское, Новокузнецкое и Яйское управления. Уверенно догоняют передовое, Ленинск-Кузнецкое управление хозяйства Юргинского района. Разрыв между ними немногим больше двух процентов.

Сейчас в село на помощь совхозам и колхозам выехали горожане. Рабочих рук прибавилось. Но, видимо, расстановка людей еще не продумана до конца. Иначе большое пополнение уже чувствовалось бы по результатам стогования сена.

Одиннадцать тысяч гектаров скошенных зерновых — очень маленькая суточная прибавка. Между тем фронт работ есть. Повсеместно созрел горох, поспела рожь. Сроки уборки их уже истекают.

48 тысяч гектаров зерновых лежат в валках. Обмолот их продвигается крайне медленно. Разрыв между косовицей с каждым днем увеличивается. А этого теперь, когда на огромных площадях просохли валки, не должно быть.

Нерекордный день

Когда мы выезжали на луга первого отделения, директор совхоза М. Г. Лихачев предупредил:

— Метчиков сена, вероятно, уже не застанем. Сегодня суббота. Мы разрешили им закончить работы пораньше.

Ошибся директор: 18 часов, а в механизированном звене М. В. Щеглова и не думали кончать работу. На небольшом поле, как муравьи, суетились 7 тракторов. Два из них с боковыми граблями собирали сено в валки, буквально по пятам за ними шли 4 трактора с пресс-подборщиками и подборщиками-копнителями.

Мы остановились у стогомета, на котором работает молодой коммунист Алексей Флейтин. Тюки прессованного сена подымают на скирду механические вилы трактора «Беларусь». Но у Алексея на лице, как и у других метчиков, капельки пота.

— Сколько сегодня уложил, Алексей? — поинтересовался Михаил Григорьевич.

— Тонн 45 уже есть.

Все в звене работают с каким-то удивительным увлечением. Старенький стогомет, который механизаторы восстановили из металлолома, не может справиться с огромным потоком сена. Поэтому на помощь ему пришли метчики Петр Курьянов, Владимир Деменков и Александр Христин. По соседству они укладывали в скирду последнюю, 19-ю тонну сена.

Отлично работают и механизаторы Яков Миллер и Дмитрий Бабенцов, Александр Артяшин и Николай Ткаченко. Двумя пресс-подборщиками они подбирают из валков и прессуют ежедневно до 30 тонн сена.

В этот день, по мнению звеньевого Михаила Щеглова, должно быть убрано не менее 700 центнеров сена. Это обычный трудовой день.

— В рекордный день, — говорит звеньевой, — мы ставим по 900—1.000 центнеров. Сегодня задержались много на повторном сгребании.

С начала сезона звено Щеглова заготовило уже около 10 тысяч центнеров сена. Десять тысяч центнеров в одном только отделении! В прошлом году весь Арлюкский совхоз имел сена 7.430 центнеров.

Интересно сравнить и такие цифры. Раньше тонна сена здесь стоила свыше 20 рублей, а нынче благодаря комплексной механизации заготовки кормов — не более семи.

...Солнце уже клонится к горизонту. Гуще стал аромат душистого сена. Близок конец трудового дня. Но люди, кажется, и не думают расставаться с ним, как иногда не хочется расставаться с хорошей песней.

В. КАРМАНОВ.
Юргинское управление.

В ЧЕСТЬ 40-летия СЕВЕРНОЙ ОСЕТИИ

ОРДЖОНИКИДЗЕ, 8 августа. (ТАСС). Сегодня вечером здесь в помещении музыкально-драматического театра состоялось торжественное заседание областного комитета КПСС и Верховного Совета республики, посвященное сорокалетию автономии Северной Осетии, в котором принимают участие товарищ Н. С. Хрущев и сопровождающие его лица.

Председатель Президиума Верховного Совета Северо-Осетинской АССР Т. С. Хетагурова зачитала Указ Президиума Верховного Совета СССР о награждении Северо-Осетинской Автономной Республики за достигнутые успехи в хозяйственном и культурном строительстве орденом Ленина. Никита Сергеевич Хрущев под бурные аплодисменты собравшихся вручил орден представителям республики.

С докладом о 40-летии автономии Северо-Осетинской АССР выступил первый секретарь обкома КПСС тов. Б. Е. Кабалоев.

На торжественном заседании с большой речью выступил Первый секретарь ЦК КПСС, Председатель Совета Министров СССР товарищ Н. С. Хрущев.

☆ ☆ ☆

Сегодня рабочие, колхозники, интеллигенция, все трудящиеся Северной Осетии, говорит товарищ Н. С. Хрущев, отмечают большой и радостный праздник—40-летие со дня образования Северо-Осетинской автономной области, преобразованной в 1936 году в автономную социалистическую республику. Ваш праздник — это общий праздник народов Советского Союза, идущих в едином строю по пути строительства коммунизма.

От имени Центрального Комитета Коммунистической партии Советского Союза, Президиума Верховного Совета и Совета Министров СССР Никита Сергеевич сердечно поздравляет участников торжественного заседания и в их лице всех трудящихся республики со славным юбилеем. Мне доставило особое удовольствие, говорит Н. С. Хрущев, вручить вашей республике высокую награду — орден Ленина за выдающиеся успехи в хозяйственном и культурном строительстве.

Товарищ Н. С. Хрущев подчеркивает, что народ Северной Осетии прошел большой и славный путь. Трудовые горцы—осетины плечом к плечу с русскими и другими народами нашей многонациональной страны под руководством Коммунистической партии во главе с ее великим основателем и вождем Владимиром Ильичем Лениным смело боролись за освобождение от классового и национального гнета. Великая Октябрьская социалистическая революция открыла осетинскому народу, как и всем народам нашей страны, путь к всестороннему расцвету материальных и духовных сил.

Никита Сергеевич говорит о том, что сыны и дочери Осетии вместе со всем советским народом проявили образцы героизма в борьбе против фашистских варваров. Осетинский народ по праву может гордиться своими подвигами в Великой Отечественной войне. За подвиги в Великой Отечественной войне звание Героя Советского Союза присвоено 53 сынам осетинского народа.

За годы Советской власти, отмечает Н. С. Хрущев, Северная Осетия далеко шагнула в своем экономическом и культурном развитии. Она превратилась в передовую автономную республику с высокоразвитой промышленностью, сельским хозяйством, с процветающей социалистической культурой. Приятно отметить, сказал Н. С. Хрущев, что трудящиеся Северной Осетии идут в первых рядах борцов за досрочное выполнение семилетнего плана.

Успехи Северной Осетии, как и других братских республик нашей страны, заявляет Н. С. Хрущев, — яркое свидетельство торжества ленинской национальной политики, которую твердо и последовательно проводит наша партия.

Характеризуя достижения нашей Родины, Н. С. Хрущев сообщает, что задания семилетнего плана промышленностью выполняются успешно. Значительных успехов достигло сельское хозяйство.

В эти дни, говорит товарищ Н. С. Хрущев, я побывал в ряде районов страны: в Саратовской, Волгоградской, Ростовской областях, Краснодарском крае. А теперь приехал к вам в день большого праздника вашей республики. Сейчас буржуазная печать гадает, почему Хрущев решил совершить поездку по стране. Строятся разные предположения. Среди них есть и такие, что, мол, в Советском Союзе опять засуха, неурожай, и Хрущев поехал для того, чтобы посмотреть, в каких районах брать хлеб, и может ли Советский Союз обойтись без закупок зерна.

Что можно сказать подобным «пророкам»? Да, я действительно поехал по стране для того, чтобы посмотреть хлеба, увидеть первые результаты осуществления решений февральского Пленума ЦК, а главное для того, чтобы посоветоваться с народом — колхозниками, рабочими совхозов, специалистами, учеными, партийными руководителями, как лучше использовать наши огромные возможности.

Мне приятно было видеть, что всюду, где пришлось побывать, выращен хороший урожай. На целинных землях Заволжья, на правом берегу Волги и на Дону я видел огромные массивы замечательной пшеницы. Совсем недавно на этих землях рос ковыль. Теперь народ освоил целину, и ранее пустовавшие земли дают по 20—25 центнеров зерна с гектара. И это без удобрений. Когда мы сможем вносить удобрения под пшеницу, то урожаи ее еще более возрастут.

Никита Сергеевич сообщает, что такие крупнейшие районы страны, как Саратовская, Волгоградская, Ростовская области, Краснодарский край, продадут государству по 200 и более миллионов пудов зерна. Это будет большая победа тружеников Поволжья, Дона и Кубани. Хорошо ведут заготовки хлеба колхозы и совхозы Украины. К 5 августа республика уже продала государству 500 миллионов пудов зерна — на 190 миллионов пудов больше, чем в прошлом году. Отличилась Узбекская Республика. Работники сельского хозяйства Узбекистана развернули соревнование за увеличение производства хлопка, за высокий урожай зерна на орошаемых землях. Они добились значительных успехов. При плане 15 миллионов пудов колхозы и совхозы республики уже продали государству 34 миллиона пудов зерна.

От вас я поеду на целинные земли, говорит товарищ Н. С. Хрущев. Целинники в этом году хорошо поработали. Работники сельского хозяйства Казахстана заявляют, что они дадут стране не менее миллиарда пудов зерна, в том числе Целинный край — 740—750 миллионов пудов. Скоро пойдет хлеб Урала, Сибири. Сибиряки и уральцы тоже обещают в нынешнем году порадовать страну своими успехами. В нынешнем году, отметил Н. С. Хрущев, мы полностью удовлетворим потребности в зерне за счет собственного производства и существенно пополним государственные резервы.

Так что, подчеркивает Никита Сергеевич, совершаю я поездку не в поисках хлеба, а для того, чтобы посоветоваться с людьми, как успешнее осуществить интенсификацию сельскохозяйственного производства.

Как вы знаете, продолжает Н. С. Хрущев, в ноябре текущего года состоится Пленум ЦК КПСС. Мне поручено выступить на этом Пленуме с докладом. Совершая поездки, встречаясь с передовыми людьми сельскохозяйственного производства, я готовлюсь к докладу. В эти дни пришлось увидеть много нового, интересного.

Занятые великим созидательным трудом по строительству коммунистического общества, заявляет Н. С. Хрущев, мы вместе с тем ни на минуту не забываем о международных делах, о необходимости борьбы за укрепление мира, за предотвращение мировой термоядерной войны. И здесь, как и во всех других областях деятельности, наша партия следует по пути, указанному В. И. Лениным. Верная принципам марксизма-ленинизма наша партия делает и будет впредь делать все необходимое для укрепления единства международного коммунистического движения, для сплочения всех сил, выступающих за мир, демократию, национальную независимость и социализм.

В заключение своего выступления товарищ Н. С. Хрущев говорит: «Перед нами открыт широкий путь к торжеству коммунизма. Чтобы быстрее достигнуть этой заветной цели, требуется только одно: хорошо трудиться, разумно использовать могучие производительные силы, которые созданы и успешно развиваются самоотверженным трудом советского народа».

(ТАСС).

ГОРЯЧИЕ ПОЗДРАВЛЕНИЯ ТРУДЯЩИМСЯ СЕВЕРНОЙ ОСЕТИИ

Центральный Комитет Коммунистической партии Советского Союза, Президиум Верховного Совета СССР и Совет Министров СССР горячо поздравили трудящихся Северной Осетии в связи со знаменательными событиями — сорокалетием Северо-Осетинской Автономной Советской Социалистической Республики и награждением ее за достигнутые успехи в хозяйственном и культурном строительстве орденом Ленина.

Только с победой Великого Октября, подчеркивается в поздравлении, осетины, как и все народы нашей страны, обрели подлинную свободу и национальную государственность, осуществилась вековая мечта трудящихся Осетии об освобождении от классового и национального гнета, о счастливой и радостной жизни.

В поздравлении говорится об успехах республики в области промышленности, сельского хозяйства, культуры, о славных страницах, которые сыны и дочери Северной Осетии вписали в историю борьбы советского народа за свободу и независимость нашей Родины, о достойном вкладе осетин в дело строительства коммунизма в нашей стране.

Центральный Комитет КПСС, Президиум Верховного Совета СССР и Совет Министров СССР выражают твердую уверенность в том, что трудящиеся орденоносной Северной Осетии и впредь будут активно бороться за дальнейший расцвет своей республики, укрепление могущества Советского государства, претворение в жизнь исторических решений XXII с'езда партии, Программы КПСС.

(ТАСС).

Товарищ Н. С. Хрущев прибыл в Казань

КАЗАНЬ, 9 августа. (**Пресс-группа**). Сегодня в Казань прибыл совершающий поездку по стране Первый секретарь ЦК КПСС, Председатель Совета Министров СССР товарищ Н. С. Хрущев. Вместе с ним сюда прибыли кандидат в члены Президиума ЦК КПСС, первый заместитель председателя Бюро ЦК по РСФСР Л. Н. Ефремов, секретарь ЦК КПСС В. И. Поляков.

На аэродроме товарища Н. С. Хрущева встречали первый секретарь Татарского обкома партии Ф. А. Табеев, председатель Президиума Верховного Совета Татарской АССР С. Г. Батыев, председатель Совета Министров Татарской АССР А. А. Абдразяков и другие руководящие работники республики.

Товарищ Н. С. Хрущев осмотрел город. Тысячи жителей Казани горячо приветствовали Никиту Сергеевича.

ЕДУТ ГОРНЯКИ НА СЕЛО

Труженики полей нынче вырастили богатый урожай. Как и в прошлые годы, прокопьевские горняки шахты № 3-3-бис решили помочь рабочим Барачатского совхоза Промышленновского района успешно провести жатву. Они послали в совхоз три бригады. Перед отъездом на уборку урожая посланцы горняков заявили:

— Свой традиционный праздник День шахтера отметим ударной работой на полях.

Шахтная многотиражная газета «В бой за уголь» организовала рабкоровский пост, который будет сообщать о том, как работают шахтеры в совхозе.

А. Николаев.

ЕСТЬ ПОЛТОРА

Свыше 800 тонн сена заготовили колхозники сельхозартели «Авангард» для общественного скота. Это в два раза больше, чем колхоз имел в прошлом году. План заготовки сена перевыполнен в полтора раза.

Но на лугах по-прежнему кипит напряженная работа. Колхозники решили в нынешнем году создать двухлетний запас грубых кормов. На заготовке сена сейчас работает, как и раньше, 8 постоянных звеньев, за которыми закреплена вся имеющаяся в колхозе сеноуборочная техника. Тракторист Федор Иванович Синяков ежедневно укладывает в скирды стогометом по 30—35 тонн сена.

Отлично трудятся звенья Иннокентия Козина и Михаила Давиденко.

(Корр. «Кузбасса»).
Юргинское управление.

Шоферы—на соревнование

Богатый урожай зреет на полях области. Труженики села прилагают все усилия к тому, чтобы своевременно и без потерь завершить уборку. Большая роль в этом принадлежит работникам автомобильного транспорта.

Первые машины уже отправились в Черемичинский, Тыхтинский, Береговой совхозы. На днях уходят машины на Алтай. Только хозяйства облавтоуправления пошлют на вывозку урожая 2.400 машин.

Коллектив Ленинск-Кузнецкой грузовой автотранспортной конторы отлично подготовил машины и обратился ко всем работникам автомобильного транспорта Кемеровской области с призывом развернуть социалистическое соревнование за лучшую организацию перевозок нового урожая.

В своих обязательствах автомобилисты Ленинска-Кузнецкого наметили: довести коэффициенты готовности автомобилей, занятых на уборке урожая, до 95 процентов, использования — до 85—90. Каждая машина должна работать не менее 12—14 часов в сутки. Водители обязуются выполнять план грузоперевозок не ниже чем на 102—105 проц., содержать технику в образцовом порядке.

А. АНТОНОВ.

Коллектив цеха № 7 завода «Кузбассэлемент» гор. Ленинска-Кузнецкого успешно выполнил июльское задание.

На снимке вы видите передовых сборщиц батарей бригадира Галину Козлову, Анну Тюгаеву, Людмилу Беляеву и Надежду Давыдову. Девушки сдают продукцию только отличного качества.

Фото П. Костюкова.

НА СМЕННЫХ страницах

На полях области началась уборка урожая. В подборке информаций рассказывается об этом на подъеме сельского выпуска. Секретарь парткома Итатского совхоза П. Мотовилов выступает со статьей «Каждый четвертый», напечатан репортаж Ю. Шебалина «Утро в деревне» и письма читателей в редакцию.

На полосе промышленного выпуска опубликована статья начальника отдела труда и зарплаты завода «Электроаппарат» Т. Ермоленко «Экономистом становится каждый», иллюстрированный репортаж «Флагман глазами художников», зарисовка И. Чиркова «В работе азартный» и другие материалы.

УРОЖАЙНЫЙ ПЕРВЫЙ КОЛОС

Внимательность хлебороба

Не опоздать с началом уборки — сохранить урожай. Вот почему в первом отделении Берикульского совхоза внимательно следят за созреванием хлебов. Подошла озимая рожь, и сразу же механизаторы тт. Бедей и Курдюков приступили к косовице. Они за четыре дня уложили в валки рожь со 130 гектаров. Это по шестнадцать гектаров на жатку при норме двенадцать.

В отделении начали уборку гороха. Под этой культурой — 180 гектаров. К косовице его первым приступил комбайнер Ю. Дружинин. Он укладывает в валки горох бобовой жаткой, навешенной на комбайн СК-3.

В. Белинкин.

Мариинское управление.

Валки пшеницы

Неделю назад механизаторы колхоза им. XXI партс'езда вывели на поля семь жаток. Поработали четыре дня — и сами не заметили, как скосили 425 гектаров ржи и гороха. Агроном дал новую команду: косить ячмень и пшеницу.

— Не слишком ли рано? — возражали механизаторы. Но потом осмотрели посевы, убедились: ячмень и пшеница уже подошли... Семь агрегатов вернулись в поле. А через день выехало еще пять жаток. Уборка пшеницы идет полным ходом. Одновременно колхозники подбирают первые валки ржи и гороха. Намолот отличный!

(Корр. «Кузбасса»).

Беловское управление.

Отряды на жатве

Два крупных уборочных отряда созданы в Арлюкском совхозе. Первый за два дня семью жатками скосил 250 гектаров ячменя. Сейчас механизаторы начали косить пшеницу. Отлично работают комбайнеры тт. Ганш и Безгодов. Жатками ЖВН-10 они скашивают по 40—50 гектаров в день. Тракторист т. Гусаров безлафетной жаткой убирает по 20—25 га. Оболуживают отряд механик т. Журавлев и шофер-сварщик т. Третьяков. Сокращены до минимума простои агрегатов. Через 3-4 дня отряд закончит косовицу пшеницы и переедет в соседнее отделение.

Так же дружно начали страду и механизаторы совхоза «Прогресс». В первые сутки семью жатками здесь убрали 120 гектаров пшеницы. Особенно хорошо работал агрегат, где трактористом коммунист Мансур Файзулин, а машинистом лафетной жатки—Мушараф Карманеев. За день они скосили 20 гектаров пшеницы, а на другой день довели выработку до 26 гектаров.

(Корр. «Кузбасса»).

Горох: два гектара за час

Каждый погожий час — уборке! Под таким девизом работают механизаторы совхоза «Рассвет» Беловского района. Они уже уложили в валки горох на 500 гектарах, начали обмолот. На косовице одновременно работают 18 агрегатов, а на подборке — шесть. Иван Радченко и Федор Лонович скашивают за смену по 14-15 гектаров гороха при норме 7,6. За час — по два гектара!

Механизаторы А. Плешаков и В. Сас вывели широкозахватную жатку на косовицу ячменя. А на следующий день в работу включились и остальные зерновые жатки.

(Корр. «Кузбасса»).

Обмолочен за два дня

Сдачу гороха государству начали хлеборобы Юргинского совхоза. Урожай отличный: по 15—20 центнеров намолачивают, например, в Сарсазском отделении. Замечательно трудятся на уборке гороха коммунисты Леонид Вихнер и Владимир Тетеркин. Навешенными на комбайн бобовыми жатками они за три дня скосили в Ново-Ягодинской бригаде 70 гектаров и выехали на помощь в первую бригаду.

В совхозе на обмолоте гороха работает ежедневно 13-14 комбайнов. Горох полностью будет обмолочен за два дня.

(Корр. «Кузбасса»).

Хлеб идет!

На хлебоприемные пункты области начало поступать зерно нового урожая. На Юргинский первыми приехали хлеборобы совхоза «Лебяжье». Они засыпали в закрома 121 центнер ржи и 860 центнеров гороха. Хлеб нового урожая начал сдавать и совхоз «Шахтер». От него приняты первые 135 центнеров ржи и 98 центнеров гороха. Свыше 700 центнеров гороха доставил на приемный пункт Юргинский совхоз.

Первые сотни центнеров зерна нового урожая приняли от колхозов и совхозов Бормотовский, Топкинский, Гурьевский и Новокузнецкий хлебоприемные пункты.

Р. Дубровин.

ДОЯРКИ колхоза «Заря» Ленинск-Кузнецкого района (слева направо): Мария Садилова, Анна Лесникова, Клавдия Баталова, Светлана Шабалина, Клавдия Баранова, Елизавета Лапочкина, Юлия Горожанина, Нина Васькина. Все они надаивают в день не меньше десяти килограммов молока от каждой коровы.

УТРО в ДЕРЕВНЕ

Утро в деревне начинается раньше, чем в городе. Ночью сюда уже приходит осень. Холодными глазами тумана обшаривает окрестности, заглядывает во дворы. Все вроде бы притихло перед осенью...

Только вон уже слышится людской говор, переполох моторов. Я приехал в Шабаново, где расположен колхоз «Заря», в шестом часу. В деревне почти никого: кто на фермах, кто на жатках. Над вагончиками, которые есть теперь уже не только в летних лагерях, но и в поле, — синие домашние дымки. Страда!

Испокон веков в деревне считалось: пожухли листья, налились колосья — отошла пора большого молока. Раньше в колхозе «Заря» тоже так считали. Летом жили с молоком, осень, зиму и весну кормили коров почти зря. Идею интенсификации заринские животноводы поняли так: нечего стадо держать (а оно, заметьте, самое большое из всех колхозов—1.400 коров), если доить его одно лето. Надо сполна использовать. Уже весной на карбамиде, дрожжевании, искусственном молоке намного увеличили надои. Летом молоко шло само собой — только ведра подставляй. А сейчас у колхозников, которые работают на фермах, — тоже страда. Именно в августе они решили как можно больше взять молока. Почему им полюбился август?

ПРЕДСЕДАТЕЛЬ колхоза Николай Петрович Колмогоров точно рассчитал:

— 20 августа выполним годовой план по продаже молока.

РЕПОРТАЖ

Утром в конторе я встретил председателя Николая Петровича Колмогорова, секретаря парторганизации Степана Андреевича Мальцева. Нашему брату, корреспондентам, приходится разговаривать со многими людьми. Бывает, иной руководитель хозяйства делится своими мыслями примерно так: скоро выполним все планы, а для этого поднатужимся, рванем, людей мобилизуем... Хочется верить, а нечему. Доказательств нет.

Николай Петрович вынул из кармана бумагу (всегда при себе), заговорил убежденно, четко, словно докладывал об обстановке на передовой. Вот несколько записей из его рассказа:

«20 августа выполним годовой план — продадим 1.500 тонн молока. Сверх плана будет еще 500 плюс 50 тонн мяса. Птицеводы дадут нынче два плана, хлеборобы — 8 тысяч центнеров сверх задания»...

«Расчеты: надо брать от коровы по десять килограммов. Для этого начинаем косить зеленку — по сорок килограммов на голову плюс травы»...

«Средства: опираться в своей работе, как я люблю говорить, на три «М» — высокий моральный дух людей, хорошее материально-техническое снабжение животноводов и хлеборобов, материальную заинтересованность»...

Секретарь парткома С. А. Мальцев:

— Вчера партийное собрание подтвердило эти расчеты. Люди готовы за них бороться. Каждый человек знает задание, свой заработок, условия социалистического соревнования.

Бывает так: руководители хозяйства планируют, составляют расчеты, а люди о них не знают. В «Заре» эти азы интенсификации усваивают все, и рядовые колхозники учатся хозяйствовать расчетливо, грамотно. В летнем лагере второй бригады, куда я приехал из конторы, уже хозяйничали колхозные раноставы — доярки и скотники. Началось обычное рабочее утро. Пока они управляются со своими нехитрыми делами, иду в вагончик. Там на стенах планы - задания каждой доярке на квартал, месяц, декаду. Цифры справа, где показывается выполнение, куда больше. Было, скажем, надоить за месяц от коровы 270—290 килограммов—справа перевалило далеко за триста. Сейчас, в августе, надои меньше десяти килограммов не бывают.

— Меньше брать ну никак нельзя, — убеждает пастух Иван Васильевич Пичугин. — Иначе с планом к двадцатому не управимся. Вот и приходится каждый день выбирать посвежее траву, на зеленку коров переводить.

Между прочим, пока не было разговоров о досрочном выполнении плана, зеленку скармливали из-под копыта. Целое поле затоптали. Теперь думать стали. Рядом зеленеет новое поле «конвейера». Косить начинают.

Мало ли о чем раньше не думали. Сколько надоят — все наше. А во сколько обходится центнер молока — не наше дело. Сейчас в том же вагончике висит лозунг: «Получим за счет интенсификации 31.045 рублей прибыли». Это не какие-то отвлеченные рубли, они каждый день «делаются» здесь же, на ферме.

Анатолия Афанасьевича Савушкина доярки называют вожаком. Он вроде бы за внештатного бригадира здесь — раз. Шофер — два. Механик по доильным аппаратам — три. Обслуживает водокачку — четыре. Раньше на этих же должностях работали четверо мужчин. Этим летом три зарплаты оетались в кассе колхоза, который нынче решил сработать с прибылью.

Савушкин знакомит меня с дорярками:

НА СНИМКЕ он один, а работает за четверых. Анатолий Савушкин и бригадир, и шофер, и механик дойки и водокачки.

— Вот Елизавета Лапочкина. Уже кончает дойку. Очень быстро и аккуратно работает. Вон Анна Лесникова, Светлана Шабалина, Клавдия Баранова — тоже этим отличаются... Все они быстро доят, чтобы скорее скот на траву отправить. А у каждой, считай-ка, по тридцать коров.

Доярок на ферме нынче стало гораздо меньше. Это опять же прибыль для колхоза.

В «Заре» есть лагеря, где от каждой коровы берут сейчас и по двенадцать, и по тринадцать килограммов. Некоторые доярки уже надоили по 1.700—1.800 килограммов, а весь колхоз взялся за 2.200. Раньше такого не бывало. Это очень хорошо. Но дешевле молока, чем во второй бригаде, нигде нет. Центнер — за четыре рубля. На других — пять. Плановая себестоимость — двенадцать. Выгода от каждого — восемь.

Шофер А. Савушкин увозит ежедневно из лагеря примерно по семнадцать центнеров молока. Считай, каждый день он сдает в кассу 136 рублей чистой прибыли. Конечно, нынче колхоз «Заря» останется с большой прибылью, а это первый признак интенсивного ведения хозяйства.

Ю. ШЕБАЛИН,
спец. корр. «Кузбасса».

ЗЕЛЕНЫЙ КОНВЕЙЕР КОРМИТ

По-хозяйски «делают» молоко животноводы колхоза «Россия» Тяжинского управления. Сейчас пустили в дело «зеленый конвейер». Два раза в день доставляется в гурты вико-овсяная смесь. По восемь тонн на гурт, по 70 килограммов на корову. А чтобы подкормка не затаптывалась, доярки и скотники сами соорудили на выпасах ясли. Надои растут на 100—200 граммов в сутки. Сейчас здесь получают уже по 11 килограммов от коровы.

(Корр. «Кузбасса»).

В МИРЕ ИЗОБРЕТЕНИЙ И ОТКРЫТИЙ

Кибернетический теленок

Даже после самой тщательной дойки корова не додает до 20 процентов остаточного молока. Полностью этот «неприкосновенный запас» никто не может взять, но значительную его часть корова еще способна отдать своему теленку.

Удивляться не приходится. Как бы точно современные аппараты (да и руки доярки) ни имитировали движения рта сосущего теленка, они выполняют лишь чисто механическую функцию. Нервных раздражений, видимо, недостаточно, чтобы с полной мерой возбудить у животного нечто подобное инстинкту материнства. Вот здесь и приходит на помощь кибернетический теленок.

Изобретение весьма оригинальное и несколько неожиданное. Автор его — руководитель молочной лаборатории Всесоюзного научно-исследовательского института электрификации сельского хозяйства кандидат технических наук Василий Филиппович Королев. Мы попросили ученого рассказать об этом интересном открытии.

— Прежде всего нужно уяснить, что такое стимуляция молокоотдачи, — сказал В. Ф. Королев. — Сельские жители хорошо знают, что далеко не каждой доярке удается раздоить корову, получить от нее максимум молока. Вроде бы и корма, и уход одинаковые, а результаты разные. Кстати, способ доения влияет на удои отнюдь не меньше, чем кормление.

Известно, что молоко у коров между дойками образуется в тканях — альвеолах молочной железы, и не все оно поступает отсюда в вымя. Наиболее жирное молоко остается в альвеолах. Выжать его из них не так-то просто. Для этого нужно вызвать сокращение мышц, что в практике называется припуском молока.

Сжатие мышц происходит у коров под влиянием гормона оцитоцин, который вырабатывается в задней части гипофиза, а «управляет» им кора головного мозга. И вот, чтобы вызвать выделение этого гормона, доярка должна вызвать у коровы соответствующие раздражения: массаж вымени, подмывание его теплой водой, вытирание сухим полотенцем и другие.

Но ученые знают, что припуск молока — выжиманием его из альвеол в вымя зависит от количества оцитоцина. Введение гормона в кровь, например, позволяет после чистого доения коровы получить от нее еще до пяти литров молока. Хорошим стимулятором молокоотдачи у коровы служит ее теленок. Но не будешь же перед каждой дойкой показывать, воздействовать им на животное. Здесь и пришлось воспользоваться услугами кибернетики.

Ученые записывали колебания биотоков мозга коровы в момент, когда ее сосет теленок, и одновременно использовали синхронные (с той же частотой) вспышки электрической лампочки.

Эти вспышки усиливали нужные ощущения животного, корова «запоминала» их на фоне ритмично мигающей лампочки.

Записанные биотоки мозга коровы по законам кибернетики можно увязать с синхронизацией электрических вспышек лампочки, частотой пульсатора на сосках коровы, то есть заменить ее живого теленка кибернетическим.

Практически это делается так. Биотоки подаются на усилитель, с него на лампу, репродуктор и пульсатор доильного аппарата. Теперь при доении у коровы будут вызываться примерно те же ощущения, что и в период, когда ее сосал живой теленок. А значит усилится выделение в кровь гормона оцитоцин, который увеличит припуск молока, повысится его жирность и общий удой.

Изобретение В. Ф. Королева — первый шаг применения кибернетики в животноводстве. Что принесет эта мудрая наука дальше, покажет будущее. Сейчас ученые продолжают опыты, исследования. Но уже сегодня ясно: возможность усиливать полезные ощущения — ключ к познанию и управлению многими явлениями в животноводстве.

(ТАСС).

КАЖДЫЙ ЧЕТВЕРТЫЙ...

ПАРТИЙНАЯ ЖИЗНЬ

Мы взялись за интенсификацию сельскохозяйственного производства. Много слов о ней сказано, много дум передумано. В общем-то люди поняли главную программу: увеличить производство продуктов за счет наиболее полного использования земли, техники, передового опыта. А как указать место каждого в этом деле, какую найти форму работы с людьми, чтобы каждый понял задачи интенсификации?

Мне кажется, что сейчас соревнование за коммунистический труд — главная форма работы с людьми. Оно, если подумать, во многом совпадает с идеями интенсификации. Интенсификация предполагает наивысшую производительность труда — этим же самым характеризуется коммунистический труд. Интенсификация требует наиболее полного использования земли, техники, скота — это тоже одно из условий соревнования. Вот почему коммунисты нашего совхоза придают ему большое значение.

Сейчас за коммунистический труд соревнуется четвертая часть всех рабочих совхоза — 200 человек. Вот вторая ферма Ново-Троицкого отделения. Здесь борются за высокое звание тринадцать доярок и скотников. Они навели на ферме образцовый порядок, взялись за внедрение нового, передового. Бригадир коммунист А. А. Кравцова умело организует труд людей, обобщает опыт передовиков. Все члены бригады учились в школе коммунистического труда, хорошо знают мехдойку, отказались от наладчика и доставщика молока: сами все делают. Зимой первыми применили хвойную ласту, дрожжевание кормов, карбамид, искусственное молоко.

Все это позволило резко поднять продуктивность скота, снизить затраты на единицу продукции. Наглядно об этом говорят итоги первого полугодия. Если на соседней ферме надой на фуражную корову составил 1.005 килограммов, то тут — 1.244. Себестоимость центнера молока у соседей 16 рублей 42 копейки, здесь — 14 руб. 60 копеек. За последний месяц соседи надоили на фуражную корову 269 килограммов молока, а на второй ферме — 356. Сейчас и первая ферма по примеру второй тоже вступила в соревнование за коммунистический труд.

Дело тут не только в том, что людей привлекают так называемые производственные показатели соседей. На второй ферме совсем, образно говоря, другой климат, другие людские отношения. Дружба, взаимопомощь, нетерпимость к недостаткам в работе — вот только некоторые пункты характеристики этого коллектива.

За молодой дояркой Валентиной Яночкиной было закреплено 20 первотелок. Нелегкое дело приучить их к мехдойке. На помощь пришли опытные доярки и скотники. И Валя в июне надоила по 420 килограммов молока на корову, заняла первое место в совхозе. А когда заболела доярка Валентина Тарантаева, животноводы выдаивали ее группу коров сами. Надои не снизились. После работы приходили к ней на квартиру, помогали по дому. Случилось так, что у супругов Богданович не поладилось в семье. Коллектив не остался в стороне. Он помог им разобраться в семейных делах, теперь они живут дружно.

На ферме нет ни одного человека, который бы не выписывал газеты и журналы, не читал книги. Часто устраиваются обсуждения прочитанного, коллективные посещения кино. Молодые доярки Валя Тарантаева, Нина Анискович и Валя Яночкина поступили на заочное отделение Мариинского техникума.

В совхозе уже носят высокое звание ударника коммунистического труда 49 человек. Носят достойно. Большинство из них коммунисты и комсомольцы. Что можно сказать о коммунистах Вилисе Шульце и Иване Телине? Первый — лучший кукурузовод. Он с отличным качеством провел сев, обработал плантации и думает получить не меньше 300 центнеров зеленой массы кукурузы с гектара. В. Шульц учится в экономической школе. И. Телин — шофер, в прошлом году без отрыва от производства учился, получил права водителя второго класса, а нынче — первого. Только за первое полугодие сэкономил горючего на 50 рублей.

Я уже говорил, что движение за коммунистический труд в нашем хозяйстве принимает массовый характер. Борются за него пять бригад в животноводстве, двум уже оно присвоено. Встали под знамя коммунистического труда также коллективы ремонтной мастерской и гаража, бригада строительного участка, тракторная бригада Акимо-Анненского отделения. Скоро весь совхоз станет соревноваться за право называться коммунистическим.

Вот такая работа с людьми позволила совхозу досрочно выполнить полугодовой план по производству молока, мяса, яиц, провести в лучшие сроки весенний сев, развернуть работы по уходу за посевами. В хозяйстве резко сократились нарушения трудовой дисциплины, текучесть кадров, улучшились экономические показатели. Наш совхоз уже в нынешнем году выйдет в число рентабельных.

П. МОТОВИЛОВ,
секретарь парткома Итатского совхоза Тяжинского производственного управления.

ЕЩЕ РЕЗЕРВ

Закупка молока у населения — еще один резерв, который помогает быстрее справиться с государственными планами. Это еще раз доказали труженики Промышленновского района, которые завоевали за полугодие первое место в области по заготовкам сельхозпродуктов.

Здесь почти все колхозники и рабочие сдают излишки молока государству. От каждой личной коровы закуплено примерно по сорок килограммов. Годовой план будет выполнен к 15 августа.

Совсем иное положение в Мариинском, Яйском и Юргинском районах. Здесь закуплено всего по 6—8 килограммов. По сравнению с прошлым годом, молока от населения поступило: в Юргинском районе — меньше на 198 тонн; в Мариинском — на 85 тонн, в Яйском — на 46 тонн.

В целом по области годовой план закупок молока выполнен наполовину, по сравнению с тем же временем прошлого года закуплено на тысячу тонн меньше.

Сейчас надо повсеместно открыть приемные пункты, закупать молоко на дому. Надо добиться, чтобы каждый двор в оставшиеся дни августа и в сентябре продал не меньше 25—30 килограммов молока.

В. ТРЕБИН,
инженер-экономист областного управления «Росмолоко».

Пастух и рентабельность

Мастер высоких привесов в совхозе им. Ленина — это пастух второго отделения Аслан Ганиевич Валиев. Он пасет 159 голов молодняка крупного рогатого скота. Умело используя богатые пастбища, Валиев в июне получал 1.033 грамма привеса в сутки, а в июле превысил эти результаты более чем в полтора раза.

За два летних месяца общий привес животных в стаде Аслана Ганиевича увеличился на 12 тонн. По сдаточным ценам Валиев дал совхозу свыше 20 тысяч рублей чистой прибыли. Он сделал самый крупный вклад в рентабельность.

Г. Задорожный.

Юргинское управление.

БОГАТЫРЬ!

В КУЗБАССКОМ ЭКОНОМИЧЕСКОМ

Трактор Т-4 — мощная гусеничная машина — предназначен для выполнения сельскохозяйственных работ на повышенных скоростях. Может использоваться также на дорожно-строительных, промышленных, ирригационных и мелиоративных работах.

На нем установлен современный быстроходный шестицилиндровый двигатель Алтайского моторного завода, развивающий мощность в 110 л. с. при 1600 оборотах в минуту. Восьмискоростная коробка передач обеспечивает широкий диапазон скоростей и тяговых усилий. При планетарном механизме поворота трактор легко агрегатируется с сельскохозяйственными машинами.

На нем установлена обогреваемая закрытая металлическая кабина с вентилятором, за счет гидроусилителей значительно облегчено управление.

Это базовая модель тракторов класса 4 тонны. В дальнейшем путем повышения мощности двигателя и небольших конструктивных изменений, не затрагивающих корпусных деталей, можно довести его до тягового класса 5 тонн (Т-4М).

Т-4 унифицирован с другими тракторами массового производства по элементам гидросистемы, электрооборудованию, приборам, а с колесным трактором общего назначения Т-125 имеет полностью взаимозаменяемый шестицилиндровый двигатель. Особенно глубокая унификация обеспечена между трактором Т-4 и его трелевочной модификацией ТТ-4, разработанной также на Алтайском заводе.

Новый трактор может работать на любых почвах. Это весьма важно в связи с тем, что агротехническим планом в 1965 году по стране планируется вспахать свыше 29 млн. га зяби на тяжелых почвах, обработка которых практически возможна только тракторами с тяговым усилием не ниже 4 тонн. Если бы на обработке посевных площадей Сибири и Казахстана использовались вместо тракторов ДТ-54 только новые Т-4, государству получило бы годовую экономию в 73 млн. руб., причем потребность в тракторах и трактористах сократилась бы в два раза.

Сейчас Алтайский тракторный и моторный заводы, а также привлеченные заводы совнархоза заканчивают подготовку производства по изготовлению оснастки для нового трактора и двигателя. Производится монтаж специальных и агрегатных станков.

В четвертом квартале нынешнего года намечается выпустить первую промышленную партию новых гусеничных тракторов Т-4.

В. СЕРАПИОНОВ,
зам. начальника производственного управления Кузбасского совнархоза.

Сельские газеты сообщают

МЕДВЕЖКА, ПОСЕЛОК ЛЕСОРУБОВ

Еще недавно было время, когда медведи наводили страх на жителей деревни. А сейчас «хозяева тайги» откочевали совсем далеко. На месте старой деревни вырос большой, красивый поселок лесорубов. В ровные ряды поставлены новые домики. Школа, клуб, больница стали привычными, как будто век здесь стояли. Раньше до Медвежки только пеший да конный мог добраться. Недавно через тайгу лесорубы пробили широкую гравийную дорогу.

«Знамя труда».
Ленинск-Кузнецкий район.

ВОТ КАК ДЕТИ ЖИВУТ

С каждого снимка улыбаются ребятишки. Вот фотографии десяти- двенадцатилетних, сделанные в школе, в пионерских лагерях. А рядом смотрят совсем малыши из Дома ребенка.

«Вот как наши дети живут» — показывает выставка детских учреждений, организованная в городском Доме культуры. На ней, кроме снимков, самые разные игрушки, детская утварь — все, что окружает малышей.

«Вперед».
Мариинский район.

КУЗЕДЕЕВСКИЙ ВАЛЬС

Жителям села Кузедеево давно уже полюбились песни местного композитора Константина Клюева. Многие из них вошли в репертуар художественной самодеятельности. Песни «Прощальная», «Сибирский край» поет вся молодежь села.

Недавно К. Клюев написал музыку для новой песни, посвященной родному селу. Односельчане назвали ее «Кузедеевским вальсом».

«Сельская правда».
Новокузнецкий район.

ДЕРЕВЕНСКИЕ КУКЛЫ

Вот радости-то было для ребятишек деревни Ишим! Здесь появился кукольный театр. Да не какой-нибудь проезжий, а свой, деревенский. Это преподаватели и ученики Ишимской школы его создали. Сами шили куклы, сами артистами стали. А потом еще из Москвы выписали 20 кукол. И пошли на сцене сказки «Репка», «Петрушка», «Теремок» и «Колобок». Сейчас театр готовится к гастролям, которые будут проходить в соседней деревне Колыон.

«Вперед к коммунизму».
Яйский район.

«Кузбассу» отвечают

Главный инженер Тяжинского производственного управления тов. Токарев:

Статья «ОПЫТ ЗА ПОРОГОМ», опубликованная в «Кузбассе» 18 июня, обсуждалась на совещании инженеров производственного управления и об'единения «Сельхозтехника». Факты о плохом техническом обслуживании техники в совхозах и колхозах подтвердились. Все инженеры производственного управления и об'единения «Сельхозтехника» закреплены за хозяйствами для оказания практической помощи в этом деле.

СЕЛЬСКИЙ ВЫПУСК

ПРИШЕЛ НА ФЕРМУ КОММУНИСТ

Это было весной. В конторе колхоза имени Революции шло заседание парткома. Один за другим выступали коммунисты. И все выступления сводились к одному:

— Дела на животноводческой ферме не поправятся до тех пор, пока не будет там настоящего хозяина.

И когда секретарь парткома Бурмин предложил направить заведующим фермой члена парткома, заместителя председателя колхоза Якова Петровича Шмаля, его поддержали единогласно.

Яков Петрович и до этого был на ферме частым гостем. Но одно дело бывать и совсем другое — самому поправлять дела. А они тревожные: кормов в обрез, надои низкие, а отсюда и заработок у животноводов. Как заинтересовать людей, вселить в них веру в свои силы?

Новый заведующий собрал коммунистов. Посоветовавшись, наметил план ближайших действий. Партийная группа во главе с Силиоиовой немало приложила усилий, поддерживая все его начинания. Искусственное молоко, дрожжевание кормов — эти новшества появились на ферме с его приходом. Дела постепенно шли на поправку. И вот на одном из совещаний животноводов доярки внесли предложение: включиться в борьбу за коммунистический труд. Так на ферме появился гордый лозунг: «Работать и жить по-коммунистически!».

Теперь каждая доярка интересуется не только результатом своей работы, но и делами бригады в целом. Растет инициатива. Люди сами подсчитали, что только за счет сокращения трех ночных сторожей можно сэкономить солидную сумму колхозных денег. Правление удовлетворило эту просьбу.

Заинтересованность, личная ответственность — вот тот рычаг, с помощью которого коммунисты фермы сумели поднять производительность труда, значительно снизить себестоимость продукции.

После перевода скота на летние пастбища многие трудности отпали, но появились новые. Некогда отдыхать Якову Петровичу. Нужно организовать охлаждение молока, создать уют в полевом вагончике животноводов. А главное — добиться пудовых надоев.

— Сколько сегодня? — спрашивали доярки вечером у бригадира.

— Больше вчерашнего на триста пятьдесят граммов!

Каждый день на доске показателей появлялись новые цифры: Лена Ванюнина — 16, Елена Заусаева — 16,8 килограмма на корову. Подходят к пудовому надою Мария Богатырева и Галя Мельникова.

Светлеют лица пастухов: это и их победа. Вениамин Колосов и Василий Карасев, Алексей Курасов и Владимир Янушонок обильно поили скот, не делали лишних перегонов, часто меняли пастбищные клетки. Общими усилиями ковалась эта победа.

Коммунисту было дано поручение... И сейчас уже можно сказать смело, что он с честью выполнил его.

В эти дни гурт бригадира Шмаля держит первое место в колхозе по надоям молока. А у Якова Петровича уже новые планы, новые заботы. Он мечтает о том, чтобы получать пудовые надои не только летом, но и зимой. И судя по тому, как активно участвуют животноводы бригады в заготовке кормов, можно не сомневаться: мечта сбудется.

Н. ТРУШИН.

г. Тяжин.

ЩЕДРЫЕ СЕРДЦА

ТАК уж повелось в селах, что стенгазету всегда редактирует библиотекарь. Но если для некоторых это «лишняя нагрузка», то для Майи Чипигиной из Новониколаевской сельской библиотеки — потребность. Ведь это — лучшее средство поощрить хороших работников, крепко проучить пьяниц и бездельников. Недаром каждый номер газеты бьет прямо в цель.

Есть у сельских библиотекарей еще одна нелегкая обязанность — быть агитатором на фермах, в бригадах. Коммунистку Чипигину на ферму приводит не столько желание «провести мероприятие», сколько стремление помочь животноводам в битве за молоко.

Что сказать о чисто библиотечных делах Майи Чипигиной? Они неотделимы от колхозных. Майя Чипигина старается все библиотечные мероприятия тесно связывать с задачами колхоза «Победа». Заканчивается весенний сев — библиотекарь оформляет выставку «Химия в борьбе с сорняками», проводит читки, беседы, рассказывает, как лучше сохранить посевы. Приближается пора выгонять животных на пастбища — библиотекарь усиленно рекомендует литературу для пастухов.

Майя Чипигина хорошо знает книги, хотя ей, матери двоих детей, часто приходится читать по ночам. Некоторые библиотекари жалуются на то, что им в пропаганде сельскохозяйственных знаний мало помогают специалисты сельского хозяйства. Не так у Чипигиной...

Я ДАВНО слышала о Галине Петровне Постниковой как о хорошем специалисте своего дела, но только недавно мне удалось увидеть ее «в деле».

Воскресенская ферма Троицкого совхоза борется за звание коллектива коммунистического труда. Доярки соревнуются за отличное качество молока. Постникова вместе со всеми проверяет чистоту подойников, фильтров, полотенец и халатов. Результаты помещаются в «боевые листки». Галя рассказывает мне о своих читателях. Чтение сельскохозяйственной литературы у многих стало потребностью. Особенно у механизаторов.

Недавно Галю Постникову приняли в ряды КПСС. Долгое время она была вожаком молодежи села Воскресенка. И сейчас к ней тянется молодежь. Она помогает в работе самодеятельности. Люди постарше идут за советом, за помощью как к депутату сельского Совета.

Эта удивительная чуткость и отзывчивость души Галины Петровны проявляется даже во внешнем оформлении библиотеки. Чувствуешь огромное уважение к труженикам, когда вместо казенного и надоевшего названия выставки «Книги о передовиках» читаешь — «Люди большой души».

НЕ ТАК УЖ трудно оформить библиотечную выставку, написать плакат, провести библиотечный вечер. Гораздо труднее стать нужной людям. Для этого надо идти в ногу со временем, знать все новости науки, техники, политики и культурной жизни. А главное — повседневно, неустанно передавать свои знания другим. Всеми этими качествами в полной мере обладает заведующая Данковской сельской библиотекой Елена Михайловна Малороссиянова.

Почти во всех библиотеках оформлены обязательства хозяйств. Но далеко не каждый библиотекарь своим трудом вносит заметный вклад в их выполнение. Елена Михайловна знает: передовой опыт — лучшее богатство. Поэтому с такой тщательностью она собирает материалы о работе местных маяков, так усиленно пропагандирует книги о передовиках.

Сейчас в библиотеках области идет смотр под девизом: «Библиотеки — сельскохозяйственному производству». Победителями в нем будут те библиотекари, которые не сидят в страду в ожидании читателей. Победителями будут те, кто видит смысл своей деятельности в повседневной, умелой помощи своим хозяйствам. Среди них, возможно, будут названы и имена работников сельских библиотек Яйского района, о которых вы только что прочитали.

А. МАРТЫШЕВА.

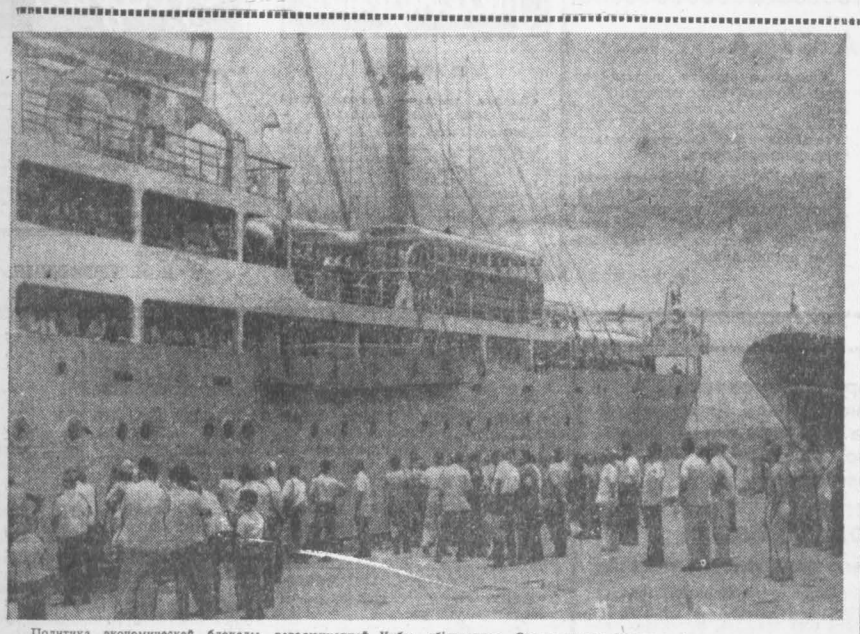

Политика экономической блокады революционной Кубы, об'явленная Соединенными Штатами Америки, потерпела провал. В кубинские порты прибывают грузы из Советского Союза и других стран социализма. Многие капиталистические государства — Канада, Англия, Франция, Голландия, Швеция, Испания, Япония, Мексика, Уругвай и другие торгуют с Кубинской Республикой.

На снимке: в Гаванском порту торговое судно ГДР «Генрих Гейне», доставившее из Лондона партию автобусов английской фирмы «Лейланд Моторс», грузовики из Чехословакии и ГДР, финскую бумагу.

Фотохроника ТАСС.

Обращение президента Макариоса к главам государств и правительств

НИКОЗИЯ. Здесь официально об'явлено о том, что президент Кипра архиепископ Макариос направил главам государств и правительств телеграмму в связи с налетами турецких самолетов на Кипр и опасностью турецкого вторжения на остров. В своей телеграмме он сообщает о том, что «турецкое правительство совершает ничем не спровоцированные воздушные налеты против деревень и городов на северном побережье Кипра, в результате чего убиты и ранены сотни ни в чем не повинных людей, среди которых много женщин и детей. Эти кровавые налеты начались 7 августа и продолжались до позднего вечера 8 августа. Кроме того, турецкие военные корабли и транспорты передвигаются в направлении северного побережья Кипра, по-видимому, намереваясь вторгнуться на нашу территорию».

Макариос призывает глав государств и правительств использовать все их влияние с целью положить конец серьезным актам агрессии со стороны турецкого правительства, которые являются преступлением против человечности и представляют серьезную опасность для мира.

Сообщение агентства ВИА

ХАНОЙ, 8 августа. (ТАСС). Сегодня в воздушное пространство Демократической Республики Вьетнам вторглись девять американских реактивных самолетов. Об этом сообщило агентство ВИА. Покружив на большой высоте над рекой Зиань (провинция Куан-Бинь), самолеты удалились в восточном направлении.

Гнев трудящихся Вьетнама

ХАНОЙ, 8 августа. (ТАСС). Трудящиеся Демократической Республики Вьетнам полностью поддерживают заявление правительства ДРВ, в котором разоблачается американская агрессия. На Ханойском механическом заводе, текстильном комбинате, табачной фабрике и других предприятиях столицы ДРВ состоялись митинги протеста против агрессивных действий Соединенных Штатов. В митингах, прошедших под знаком единодушной поддержки заявления правительства ДРВ, участвовало более 50 тыс. человек.

Вьетнамская федерация профсоюзов опубликовала заявление, в котором от имени миллионов тружеников Вьетнама осуждает акты провокаций и агрессии американских империалистов и их агентов.

С заявлением протеста против американской агрессии выступили также молодежные организации Демократической Республики Вьетнам.

ЗАЯВЛЕНИЕ СОВЕТСКОГО ПРАВИТЕЛЬСТВА

9 августа по поручению Советского правительства представитель Советского Союза при Организации Об'единных Наций направил председателю Совета Безопасности заявление Советского правительства с просьбой распространить его в качестве официального документа Совета Безопасности. В соответствии с этой просьбой заявление распространено в качестве официального документа Совета Безопасности.

Заявление Советского правительства передано также генеральному секретарю ООН.

Ниже публикуется текст этого заявления.

В связи с принятием 25 июля 1964 года IX консультативным совещанием министров иностранных дел стран — членов Организации американских государств резолюции и заявлений, направленных против Республики Куба, а также передачей текста резолюции 1 Совету Безопасности Советское правительство считает необходимым заявить Совету Безопасности следующее.

В решениях указанного совещания, навязанных Соединенными Штатами с помощью реакционного большинства Организации американских государств по «жалобе» Венесуэлы, Республика Куба произвольно и бездоказательно осуждается за «агрессию» и «вмешательство» во внутренние дела другого государства и предусматривается проведение новых враждебных мер против этой страны. В документах совещания нашло отражение стремление Соединенных Штатов использовать механизм региональной организации ООН в своих собственных интересах, для активизации агрессивной политики в отношении независимого кубинского государства, члена Организации Об'единенных Наций. При этом США и тех, кто за ними в ОАГ следует, нисколько не сдерживает то обстоятельство, что обвинения против Кубы идут вразрез с самыми очевидными и известными всему миру фактами.

Каждый день дает все новые доказательства, если в них есть еще необходимость, что Куба не представляет никакой угрозы для Западного полушария, она является не агрессором, а жертвой агрессии со стороны империалистических кругов США.

После победы кубинской революции, когда народ Кубы взял судьбу страны в свои руки, Соединенные Штаты осуществляют враждебные действия и провокации против Республики Куба, грубо вмешиваются в ее внутренние дела. Они организовали бесчеловечную экономическую блокаду Кубы, подготовили и снарядили отряды кубинских контрреволюционеров, совершивших разбойничье нападение на Кубу в апреле 1961 года. США забрасывают на ее территорию банды диверсантов, оружие, боеприпасы и военное снаряжение для ведения подрывной деятельности. По официальным заявлениям кубинского правительства, с октября 1962 года по настоящее время США совершили около двух тысяч провокационных действий против Республики Куба, выражающихся в обстрелах с американской базы Гуантанамо кубинских сторожевых постов, в нарушении военными самолетами США воздушного пространства Кубы, в прямом попустительстве пиратским налетам с моря и воздуха на промышленные об'екты, порты и населенные пункты этой страны.

Известно, что правительства Гватемалы, Никарагуа и некоторых других латиноамериканских стран непосредственно участвуют в организации провокаций против Кубы. На территории этих стран расположены военные базы и учебные лагеря, где проходят подготовку банды кубинского контрреволюционного отребья. С таких баз совершаются вооруженные налеты на территорию Республики Куба.

Именно все эти агрессивные действия: грубое посягательство на суверенитет и революционные завоевания кубинского народа, бесцеремонное и циничное вмешательство во внутренние дела Республики Куба представляют собой подлинную, а не мнимую угрозу миру и безопасности.

Решения IX консультативного совещания министров иностранных дел ОАГ свидетельствуют о том, что сейчас США добиваются подвести под свои враждебные действия против Кубы некую «правовую основу». Достаточно, однако, проанализировать решения этого совещания, для того чтобы стала очевидной их полная юридическая несостоятельность, явное противоречие Уставу Организации Об'единенных Наций и основным принципам международного права.

Так, в резолюции 1 «Применение мер в отношении нынешнего правительства Кубы» делается попытка обвинить кубинское правительство в «агрессии и вмешательстве во внутренние дела Венесуэлы» и под этим предлогом провести принудительные меры против Республики Куба. Государствам — членам ОАГ предлагается «не поддерживать дипломатические или консульские отношения с правительством Кубы», «прекратить всю свою торговлю — прямую или косвенную — с Кубой» и «прекратить все морские перевозки между своими странами и Кубой». Более того, содержится даже прямая угроза применить вооруженные силы против Республики Куба. Каждая строка этой резолюции — бесцеремонное попрание Устава Организации Об'единенных Наций.

Согласно Уставу ООН (ст. 39), только Совет Безопасности является тем органом, который определяет «существование любой угрозы миру, любого нарушения мира или акта агрессии», и только Совет Безопасности решает, «какие меры следует принять в соответствии со статьями 41 и 42 для поддержания или восстановления международного мира и безопасности». В этом выражается основная идея Организации Об'единенных Наций как международной организации, созданной для обеспечения всеобщего мира и безопасности.

Любая региональная организация не наделена указанными правами, они принадлежат исключительно Совету Безопасности ООН. В Уставе ООН четко устанавливается, что «никакие принудительные действия не предпринимаются в силу этих региональных соглашений или региональными органами без полномочий от Совета Безопасности» (ст. 53).

В резолюции IX консультативного совещания министров иностранных дел стран — членов ОАГ явно проскальзывает стремление империалистических кругов США произвольно толковать понятие агрессии и подвести под это понятие развертываемую народами латиноамериканских стран национально-освободительную борьбу. США пытаются представить эту борьбу как результат вмешательства извне. Тем самым они стараются оправдать карательные действия против национально-освободительного движения в латиноамериканских странах, а в данном случае также и принудительные действия против Республики Куба. По существу речь идет о том, чтобы создать «правовую основу» для вмешательства во внутренние дела любого другого латиноамериканского государства, политический и экономический курс которого вызывает недовольство в Вашингтоне.

Особую настороженность вызывает угроза применения вооруженной силы против Республики Куба. В резолюции говорится, что страны — члены ОАГ, «применяя самооборону в индивидуальной и коллективной форме», «могут пойти даже на то, чтобы применить вооруженные силы» против Республики Куба. Со всей категоричностью следует указать, что Устав ООН запрещает применение в международных отношениях силы и угрозы силой «как против территориальной неприкосновенности или политической независимости любого государства, так и каким-либо другим образом, несовместимым с целями Об'единенных Наций» (ст. 2).

Решения совещания ОАГ не могут быть оправданы никакими ссылками на положения межамериканского договора о взаимной обороне и других аналогичных соглашений, поскольку в Уставе ООН прямо предусмотрено, что «в том случае, когда обязательства членов организации по настоящему уставу окажутся в противоречии с их обязательствами по какому-либо другому международному соглашению, преимущественную силу имеют обязательства по настоящему уставу» (ст. 103).

Обращается внимание на то, что специальная комиссия ОАГ, длительное время расследовавшая это дело на месте, так и не смогла собрать и привести доказательств в подтверждение версии о т. н. «кубинском оружии», обнаруженном на венесуэльской территории. США и руководящие органы ОАГ в течение 8 месяцев проявляли колебания и не решались поставить венесуэльскую кляузу на обсуждение консультативного совещания.

Нельзя пройти мимо также и содержащегося в резолюции призыва к неамериканским государствам, которые «вдохновляются теми же идеалами, что и межамериканская система», принять участие в экономической блокаде Кубы. Фактически, таким образом, предпринимается открытая попытка навязать агрессивную политику в отношении Республики Куба другим суверенным государствам.

Показательно и то, что, несмотря на сильный нажим со стороны США, Мексика, Чили, Уругвай и Боливия выступили на самом совещании против коллективных санкций в отношении Республики Куба.

Советское правительство заявляет, что резолюция IX консультативного совещания министров иностранных дел стран — членов ОАГ, переданная 1 августа с. г. в Совет Безопасности, нарушает основные принципы Устава ООН и является поэтому недействительной. Приняв в угоду определенным кругам Соединенных Штатов и некоторых других стран указанную резолюцию, Организация американских государств, в вопиющее нарушение Устава ООН, незаконно присвоила полномочия и ответственность Совета Безопасности, а также превысила свои полномочия, предоставленные ей Уставом ООН. Советский Союз никогда не мирился и не будет мириться с нарушениями Устава ООН.

Советское правительство считает необходимым подчеркнуть, что вся ответственность за принятие ОАГ неправомерной резолюции, направленной против одного из членов ООН — Республики Куба и несущей угрозу всеобщему миру и безопасности, полностью ложится на США и правительства тех государств — членов ОАГ, которые голосовали за принятие этой резолюции.

Решения IX консультативного совещания министров иностранных дел стран — членов ОАГ ведут к обострению обстановки в районе Карибского моря, что не может не отразиться на международном положении в целом.

Реакционные круги, которые имеют агрессивные замыслы против Республики Куба, должны помнить, что на ее стороне симпатии и поддержка стран социалистического содружества, всех миролюбивых государств, народов всего мира.

МЕЖДУНАРОДНАЯ ЖИЗНЬ

В Совете Безопасности

НЬЮ-ЙОРК. Четвертый раз в этом году Совет Безопасности ООН вынужден был срочно собраться для рассмотрения кипрского вопроса.

7 августа турецкие ВВС предприняли прямую агрессию против маленького Кипра. 8 августа агрессия продолжалась. В то самое время, когда 8 августа заседал Совет Безопасности, турецкие реактивные истребители американского производства обстреливали ракетами и бомбили Кипр. Корабли и подводные лодки турецкого флота вышли из Искендеруна «в неизвестном направлении».

Слепок с американской операции против ДРВ — так в кулуарах ООН называют нападение турецких ВВС на Кипр. Тот же штамп, те же приемы и одноцветная дипломатическая завеса, прикрывающая преступление. Совершив агрессию, ее авторы бегут в Совет Безопасности с жалобой на жертву агрессии.

Представитель Кипра Россидес сообщил на заседании Совета Безопасности, что 6 турецких военных кораблей двигаются в направлении Кипра с целью вторжения. За ними следуют еще 26 военных кораблей и военнотранспортных судов.

Делегат Турции Аральпу использовал предоставленное ему слово для оправдания агрессии, совершаемой Турцией. Бомбардировку турецкими ВВС районов Кипра он цинично назвал «ограниченной полицейской акцией законной самообороны».

Представитель Кипра Россидес подчеркнул, что обращение Турции в Совет Безопасности было тактическим маневром. Между обращением в Совет Безопасности и тем моментом, когда Совет Безопасности собрался, турецкие самолеты атаковали населенные пункты Кипра. Во время этого нападения, по неполным данным, было убито 26 и ранено 200 мирных жителей, среди которых женщины и дети. Утверждение представителя Турции, будто греки-киприоты напали на турецкое население Кипра, заявил Россидес, является ложью. Кипрское правительство приняло меры не против турецкого населения, а против турецких мятежников, которые сами начали наступление и захватили стратегическую высоту.

Россидес заявил, что Совет Безопасности должен заняться рассмотрением опасного положения, возникшего в результате турецкой агрессии против Кипра. Турецкие вооруженные силы, сказал он, уничтожают гражданское население моей страны. Турция попрала Устав ООН и ввела закон джунглей. Если Совет Безопасности и теперь не примет мер, то это будет трагедия не только для Кипра, но и для ООН. Устав ООН потеряет всякий смысл, ибо это будет означать, что любая более сильная страна может безнаказанно нападать на более слабую.

Как отметил представитель Греции Бициос, до сих пор турецкое правительство, ссылаясь на гарантийный договор, заявляло, что оно действует в интересах мира и безопасности, теперь маска сброшена.

Представитель СССР П. Д. Морозов потребовал, чтобы Совет Безопасности добился немедленного прекращения военных действий Турции против Кипра, обеспечил уважение суверенитета Кипра. Бомбардировка турецкими ВВС территории Кипра является следствием продолжающегося вмешательства НАТО. В своих авантюристических целях империалисты подталкивают Турцию.

Для государства, располагающего силой, не представляет большого труда найти предлог для вторжения. Сейчас нарушать мир, нарушать суверенитет какой-либо страны, даже малой, — дело, чреватое серьезными последствиями. Такое нарушение может вызвать опасную цепную реакцию. Это должна учитывать и Турция, подчеркнул советский представитель.

Представитель Франции Роже Сэйду, не делая различия между агрессором и жертвой, высказался за то, чтобы Совет Безопасности призвал заинтересованные стороны воздерживаться от применения силы.

После перерыва, потраченного членами Совета на консультации, председатель Совета Нильсен об'явил, что оказалось невозможным прийти к согласованному решению. Он предложил отложить заседание с тем, чтобы за это время генеральный секретарь подготовил доклад о положении, создавшемся на Кипре.

Представитель Кипра Россидес возражал против того, чтобы время возобновления работы Совета связывалось с предоставлением доклада генеральным секретарем.

Он просил, чтобы Совет собрался в 3 часа дня. Это предложение, однако, было поддержано только представителями Советского Союза и Чехословакии. Представитель Турции перед концом заседания заявил, что члены Совета могут спать спокойно, так как, по сведениям, которые он получил от своего правительства, турецкие корабли не собирались нападать на Кипр. Представитель Кипра в ответ на это замечание сообщил, что военные суда Турции подошли на расстояние 15 миль от Кипра и, постояв некоторое время, отошли на расстояние 30 миль.

Назначение времени созыва заседания Совета оставлено на усмотрение председателя.

(ТАСС).

ЗАЯВЛЕНИЕ ХО ШИ МИНА

ХАНОЙ, 8 августа. (ТАСС). Агентство ВИА передало сегодня ответ президента Демократической Республики Вьетнам Хо Ши Мина на вопросы, заданные 5 августа токийским корреспондентом агентства ЮПИ в связи с последними событиями в Тонкинском заливе. Напомнив о соответствующем заявлении правительства ДРВ от 6 августа, Хо Ши Мин добавил:

«Я хочу сказать американской общественности и всему миру о возмущении и негодовании всего нашего народа по поводу преднамеренных актов агрессии, совершенных правительством США против Демократической Республики Вьетнам. Я хочу также заявить о твердой решимости всего нашего народа бороться с удвоенной силой до победы над агрессорами.

Мы сильны справедливостью нашего дела, единством и мужеством нашего народа, поддержкой всех миролюбивых народов всего земного шара, в том числе американского.

В то время, как правительство Соединенных Штатов переносит войну на нашу землю, я искренне призываю американский народ и народы всего мира об'единить свои усилия, чтобы приостановить преступную агрессию против нашей страны и спасти мир».

Заявление правительства ДРВ

В связи с 10-й годовщиной со дня подписания Женевских соглашений по Индокитаю министр иностранных дел ДРВ направил министру иностранных дел Советского Союза заявление правительства Демократической Республики Вьетнам, в котором указывается на нарушение этих соглашений Соединенными Штатами Америки.

МИД СССР разослал текст заявления правительства ДРВ правительствам стран, принимавших участие в Женевском совещании 1954 года по Индокитаю.

КРАТКИЕ СООБЩЕНИЯ

● Советские суда танкер «Будапешт» и «Ледокол-2» провели через Босфор плавучий док, построенный по заказу СССР на верфях в Гетеборге. Длиной в двести семнадцать метров и грузопод'емностью двадцать семь тысяч тонн док проделал путешествие вокруг Европы по Балтийскому морю, Атлантике, Средиземному, Эгейскому и Мраморному морям. Конвой, длина которого равна почти километру, вышел в Черное море и взял курс на Новороссийск.

● В сентябре близ берегов Перу состоятся совместные маневры военно-морского флота США и ряда стран Латинской Америки. Подробности, связанные с проведением маневров, обсуждаются на 4-й межамериканской конференции представителей военно-морских флотов стран Западного полушария, которая проходит в Рио-де-Жанейро. В Перу обращают внимание на то, что эти маневры приурочены ко времени проведения в соседнем Чили президентских выборов.

● В результате взрыва на заводе по производству газа в Буффало (США) разрушено несколько заводских помещений. Причинен ущерб окружающим домам. Вспыхнувший на заводе пожар удалось погасить лишь через несколько часов.

(ТАСС).

ПРАЗДНИК УЛИЦЫ

...Обычный будничный день. Сквозь горячий воздух пробивается предвечерняя прохлада. И вот в это время улица Тамбовская, что на краю поселка Форштадт, стала многолюдной.

В начале улицы на алом полотнище — крупно: «Добро пожаловать!» Дальше — множество разноцветных украшений, плакаты. Здесь же специальные выпуски стенной газеты, высмеивающие пьяниц, нарушителей общественного порядка. Редколлегия, созданная при штабе народной дружины, потрудилась немало.

Оборудованная самими жителями детская площадка стала местом проведения праздника трех улиц — Тамбовской, Садовой и Озерной. Здесь собрались многие десятки людей. Работают выставка работ любителей рукоделия, консультационный медицинский пункт, книжная палатка, буфет.

Собрание открывает председатель уличного комитета Лидия Никифоровна Гречкосей. Она говорит об итогах соревнования, которое началось ранней весной между жителями за занитарную культуру, образцовый порядок и здоровый быт. Посажено много деревьев и цветов, всюду стало чисто, уютно — улицы преобразились.

Значительный вклад внесли в это активисты — депутат городского завода т. Степашина, члены уличного комитета тт. Доровских, Парамзина, Косарева, Морозова, Панина, работники здравпункта тт. Ефанова, Никонова, пенсионер т. Николаев и другие.

После собрания состоялся концерт художественной самодеятельности.

Так прошел «Праздник улицы» в 29-м округе Кузнецкого района г. Новокузнецка.

(Корр. «Кузбасса»).

На охране здоровья

Большую работу проводит коллектив здравпункта Мундыбашской аглофабрики. Особое внимание он уделяет профилактике заболеваний. Медсестры проводят среди рабочих предприятия беседы на медицинские темы. В июле, например, их было 20. Недавно медсестры здравпункта вступили в соревнование за звание коллектива коммунистического труда.

(Корр. «Кузбасса»).

КОРОТКО

Клуб «Строитель» — центр культурно-просветительной работы среди населения, живущего в Соцгороде областного центра. Здесь проводятся концерты. Среди молодежи популярностью пользуются кружок духового оркестра, спортивные секции.

Н. Орлянская.

☆ ☆ ☆

Тепло отзываются жители многих сел Мариинского района о бригадире киномехаников Иване Никитовиче Сорокине. Он сумел добиться того, что все шесть киноустановок, которые находятся под его руководством, работают отлично. Улучшением качества кинопоказа, хорошим рекламированием фильмов он привлек на сеансы много новых зрителей.

А. Соловьев.

КАК ХЛЕБ ДОСТАЕТСЯ

Жили РЕБЯТА в селе, учились в школе, бегали в магазин за хлебом и ели его, не задумываясь над тем, как он достается хлеборобам. А этой весной, этим летом сами испытали, как нелегко рождается хлеб, как радостно и тревожно быть его хозяином.

...К выезду в поле школа готовилась с осени прошлого года. Ребята отрементировали тракторы и все остальные сельскохозяйственные машины. В зимние каникулы вместе с учителями построили каркасы двух домов-вагончиков. Директор Тяжинского совхоза Владимир Николаевич Мирончак — большой друг школы — тоже приготовил для бригады пару домиков: один — жилой, другой — под красный уголок.

Выезд назначили на пятое мая. Но неожиданно поднялся буран. Пришлось задержаться. Началась трудная запоздалая весна. Тогда-то ребята и узнали, что такое сев.

Пустовала волейбольная площадка, бездействовала библиотека. Тихо сияла медь духового оркестра, вывезенного в поле. Об отдыхе пришлось забыть. Одиннадцать десятиклассников-трактористов и десять девятиклассников-прицепщиков стали настоящим боевым отрядом.

— Полный световой день были на посеве. — вспоминает сейчас бригадир Леня Бычков.

Чуть свет будил он ребят, и все разом поднимались, бежали на речку умываться. На поле ехали весело, с шумом. И работали наравне с совхозными трактористами. Иначе было нельзя. Школа впервые взялась самостоятельно засеять и убрать 208 гектаров. Это был настоящий экзамен на твердость характера и честность, экзамен на звание рабочего человека.

Был случай, когда один парень струсил. «Не нужна мне такая практика, — заявил он, — лучше из школы уйду». И ушел. Не стали уговаривать. Только прошло немного времени, и дезертир явился с повинной.

Когда прошли горячие дни сева, жизнь в лагере стала разнообразной, полной событий и приключений. Двадцать один человек — это сильнейшие в школе спортсмены, это парашютисты, лыжники, теннисисты. Двадцать один человек — это лучшие участники художественной самодеятельности, это духовой оркестр, танцоры, певцы, чтецы.

По вечерам, когда над черным дышащим полем зажигались чистые весенние звезды, в домиках-вагончиках разгорались диспуты. Разговор о футболе перерастал в спор о взглядах на жизнь, и подолгу не спали мальчишки, глядя в дощатые потолки вагончиков.

К ребятам часто приезжали учителя. А потом в школьном альбоме писали: «Эта первая самостоятельная борозда не может не оставить следа в душе каждого, кто протянул ее через все поле. С нее началась трудовая жизнь». И сами ребята заявляли в своей полевой газете «Гусенице»: «Грязной работы нет!».

Коммунистическое отношение к труду — вот то главное, что рождалось в школьной бригаде.

С большим уважением говорит о труде школьников главный агроном Тяжинского совхоза Петр Васильевич Алейников: «Куда бы ни ехал, ребята все у машин и рассуждают, как настоящие хлеборобы: «Надо успеть до дождя». Ни грубости, ни крика у них... И на глазах крепнет чувство ответственности за землю, за хлеб, за дело своих рабочих рук».

Радовало агронома грамотное, осмысленное отношение школьников к сельскому труду.

Директор школы Михаил Алексеевич Дружинин говорит, что сейчас, когда ученическая бригада уехала с поля, нет-нет да и заметит он, осматривая хлеба, кого-нибудь из своих учеников: приезжают на мотоциклах, скучают по лагерю, переживают за посевы.

Немалый труд вложили ребята в будущий хлеб. На свои 208 гектаров они вывезли 350 тонн навоза, внесли три тонны аммиачной селитры, 30 тонн суперфосфата, калийные удобрения.

Неплохо выглядят их поля пшеницы, кукурузы, свеклы, картофеля. Есть у ребят и опытные делянки: определяется влияние удобрений на урожайность различных культур.

Сейчас оба трактора ДТ, оба Т-74, «Беларусь», картофелесажалки, сеялки, лущильники в боевом порядке выстроились в школьном дворе. На зиму для них готов уже навес. Только пока под этим навесом хранятся новенькие школьные парты. Вот так и соседствуют теперь парты с машинами. И растут за ними новые совхозные кадры, грамотные, любящие дело.

637 гектаров земли обработали нынче в Тяжинском производственном управлении учащиеся. 196 ребят трудились в поле. Но самостоятельная производственная бригада с выездом в трудовой лагерь была впервые создана только в одной Тяжинской средней школе. А на следующий год уже планируются трудовые лагеря в Ступишинском совхозе, в колхозе «Восход».

Сейчас тяжинская школьная бригада приступает к уборке урожая. Ребята полностью проходят курс хлеборобов.

Т. ШАТСКАЯ.
спец. корр. «Кузбасса».

На снимке: Виктор Макаров — лучший школьный механизатор.

Фото автора.

ВИННЫЕ ФОНТАНЫ

Пишу я один, но выражаю возмущение многих жителей Предзаводского поселка. Дело в том, что в гастрономическом магазине, а он единственный в поселке, вначале спиртными на розлив торговали только при входе, а теперь открыли вторую точку. И вот в течение 12 часов покупающим продукты приходится видеть пьяных, слушать их нецензурную брань. Магазин превращен в пивную. В то же время в поселке негде купить книгу.

Врач поликлиники Предзаводского поселка КОРОБОВ.

Врач Коробов возмущается справедливо. Действительно, в гастрономическом магазине № 13 идет бойкая торговля вином на розлив. Как рассказывается в письме, здесь вначале разместили спиртные в отделе «Соки—воды». Но заведующая Л. Г. Юркова решила, что этого мало, и весной открыла продажу вина на площади, перед Домом культуры. Органы милиции предложили прекратить такую торговлю. Юркова возражать не стала. Она закрыла ларек и открыла вторую точку в магазине.

Покупатели стали возмущаться. Тогда предпринимчивая заведующая перенесла одну точку по продаже на розлив в овощной павильон. Правда, за последнее время выручка от двух винных фонтанов несколько снизилась, у магазина появился серьезный конкурент — столовая № 31, где спиртное всегда можно увидеть на столах.

Продажа вина на розлив в магазинах приобретает в городе все более широкие масштабы.

— А что делать, если мы получили большую партию бочек с вином? — заявляет и. о. заведующего горторготделом Е. В. Смирнова.

Что делать? Об этом надо подумать вам, тов. Смирнова, и руководителям горисполкома.

З. КОРОЛЕНЯ,
внештатный корреспондент «Кузбасса».

Бабка Агеева в боге разочаровалась

Нездоровится Антонине Мартыновне Агеевой, вздыхает набожная старушка:

— Господи, помоги мне, одинока я. Некому огород-то вскопать, и по дому управиться.

Помолилась и заснула сном праведным. Встает утром, глядит в окошко и глазам своим не верит: землица вскопана, в огороде полный порядок. «Знать, дошла моя молитва до бога», — подумала восьмидесятилетняя Антонина Мартыновна и поспешила к соседке, чтобы поделиться необыкновенной новостью.

Идет, а навстречу девочки в красных галстуках:

— Здравствуйте, бабуся! А мы к вам. Не надо ли по хозяйству помочь?

Смекнула Мартыновна, чьих это рук дело, и, быть может, впервые усомнилась в могуществе всевышнего. Ученики шестой школы из города Киселевска заметили одинокого человека и пришли к нему на помощь.

Не нарадуется теперь бабка Агеева, крепкая дружба у нее с юными ленинцами, даже о всевышнем думать перестала.

М. КУРГУЗИКОВ,
пенсионер.

ИЗ ЗАЛА СУДА

Заведующая магазином № 19 Кемеровского горпромторга Мария Усольцева сколотила воровскую компанию. В нее вошли продавцы Зинаида Колегова, Валентина Ушакова, Прасковья Ежова и другие. Следствием вскрыты факты наглого воровства. Тащили все, что попадало под руку. Завышались цены на тюль, шерстяные ткани. «Излишки» делили между собой.

При ревизиях Усольцева и компания прятали фактуры, подделывали документы.

Внезапная ревизия напала на след. Жулики были пойманы с поличным. Они присвоили 2.640 руб. Одна Колегова хапнула 1.691 руб. Усольцева тоже положила в карман солидную сумму.

Народный суд Кировского района наказал их по заслугам. Колегова приговорена к 6 годам лишения свободы, Усольцева — к трем. Ушакова, Ежова и Третина получили разные сроки.

Р. ЕФИМОВ.

Спорт

НА ШАХМАТНОМ ФРОНТЕ

Юные шахматисты прокопьевского Дворца пионеров в областной спартакиаде «Снежинка» были первыми. В областном командном зачете ДСО «Спартак» они победили взрослых спартаковцев. Затем юные прокопчане становятся чемпионами Кузбасса в первенстве Домов пионеров. Далее, выступая в полуфинале РСФСР, они выходят победителями среди 8 сильнейших команд Домов пионеров Сибири и Дальнего Востока.

В этом большая заслуга их тренера и педагога П. Зорина.

Команда юных прокопчан за большие достижения и результаты допущена к играм в финал первенства РСФСР.

Порадовала своими успехами чемпионка Кузбасса Тамара Сорокина. В полуфинале первенства РСФСР она вошла в число победителей и стала третьей шахматисткой России. Такого успеха еще никто не добивался среди спортсменок Сибири и Дальнего Востока.

Неоднократный чемпион Кузбасса Василий Скоторенко, участвуя в финале ЦС ДСО «Труд», разделил 5-6-е места. Он допущен к полуфиналу личного первенства Союза.

Закончилось второе личное первенство области, победителем в нем стал киселевский шахматист А. Борисенко.

Заметно пополняются ряды шахматистов ведущего состава. К числу кандидатов в мастера прибавилось двое. Это новокузнечане Ю. Аникаев и В. Самойлов. Сейчас в Кузбассе 12 кандидатов в мастера и более четырехсот перворазрядников.

М. КОНОПЛЕВ,
председатель областной шахматной секции.

В десятке сильнейших

На различных шахматных состязаниях успешно выступает самый молодой кандидат в мастера Юра Аникаев. Ему всего 15 лет, но в чемпионате г. Новокузнецка, где играло 7 кандидатов в мастера, он разделил 2—3-е места, опередив шесть кандидатов.

В июле одаренный юноша принимал участие в первенстве России среди школьников. Его результат говорит сам за себя: набрал 7,5 очка из десяти, разделив третье—пятое места и опередив 77 шахматистов России, в том числе 12 кандидатов в мастера.

По итогам турнира способный шахматист подтвердил кандидатское звание. За высокие спортивные результаты в областных и республиканских соревнованиях он награжден специальной грамотой облспортсоюза.

Высокий спортивный результат показал Юра на всероссийских соревнованиях в г. Владимире. При участии 80 юношей, игравших по швейцарской системе, он разделил третье—пятое места, опередив десятерых кандидатов. Он зачислен в первую десятку сильнейших шахматистов России.

В этом большая заслуга его тренера А. Ростовцева, вырастившего талантливого шахматиста.

К. МИТИН.

Победили спортсмены „Труда"

Блики солнца мелькают в спицах. По Ягуновскому шоссе на огромной скорости проносятся велосипедисты. Это участники городского состязания велогонщиков. Их пятьдесят, и каждый из них не раз мерялся силами на дистанции.

В первый день стартовали женщины на дистанции 15 километров и мужчины — на 25. К концу дня выявились лидеры — спортсмены общества «Труд».

Второй день был более трудным, но и здесь спортсмены «Труда» оказались верны себе. Мужчины выиграли на дистанции 75 км, а женщины — на дистанции 25 и в результате двух дней гонки заняли первое место, опередив велогонщиков Ново-Кемеровской ТЭЦ и коксохимзавода.

Уместен тут упрек в адрес спортивных руководителей завода «Кузбассэлектромотор» и треста «Железобетонстрой». Имея сильных спортсменов, они даже не выставили команды.

А. ШИЛОВ.

Третья хозяйка мирового рекорда

КИЕВ, 9 августа. (ТАСС). Третьей обладательницей рекорда мира в беге на 80 метров с барьерами стала Ирина Пресс — олимпийская чемпионка в этом виде легкой атлетики. Сегодня на международных соревнованиях в Киеве она финишировала через 10,5 секунды. Мировой рекорд был установлен немецкой спортсменкой Г. Биркемаейр в 1960 году и через два года повторен англичанкой Б. Мур.

Результат Ирины Пресс стал новым рекордом СССР. Прежний рекорд, принадлежавший ей же, улучшен на 0,1 секунды.

Телевидение

12 АВГУСТА

«Товарищ такси» — документальный фильм (11-00). **«Шапка-невидимка»** — научно-популярный фильм (11-20). **«Нет на земле таких дорог»** — фильм-спектакль (11-35). Мультипликационные фильмы (19-00). **Телевизионные новости** (19-30). Киножурнал (19-40). **«Товарищ такси»** — документальный фильм (19-50). **«Шапка-невидимка»** — научно-популярный фильм (20-10). **Хроника, интервью, репортаж...** кинофильмы (20-35). **Портреты русских композиторов.** П. И. Чайковский, передача первая (21-30).

Радио

12 АВГУСТА

Первая программа на волнах 1103 м, 4,3 метра и кемеровской городской сети.

Передача «Больше внимания севу озимых» (8-20). «Комсомольский маяк» (17-00). **Для малышей** «Чудесное путешествие Нильса с дикими гусями» (19-20). Новое в нотном отделе (20-05). Передача «**У книжной полки**» (20-30). Песни Новикова (20-45). «Комсомольский маяк» (21-05).

Вторая программа на волне 4,3 метра (художественное вещание) передается по 10 до 13 и с 18 до 24 часов.

Редактор
Н. Я. ТРОИЦКИЙ.

В ТЕАТРАХ И КИНО

Новосибирский академический ТЕАТР ОПЕРЫ И БАЛЕТА. В помещении театра оперетты. Сегодня — ДЕМОН. Завтра — БОГЕМА. Начало в 7 час. 30 мин. вечера.

Кинотеатр «МОСКВА». 1. Новый широкоэкранный художественный фильм ДЕНЬ СЧАСТЬЯ (10, 12, 2, 4, 6, 8, 10). Широкоэкранный цветной фильм КАИР-КЕЙПТАУН (к 10-часовому сеансу). 2. ПРОПАЛО ЛЕТО (10, 12 — для детей). ЯША ТОПОРКОВ (2, 4, 6, 8, 10).

Летний КИНОТЕАТР. «Иностранная кинохроника». № 4. СУДЬЯ (4, 5-50, 7-40, 9-30).

Кинотеатр «КОСМОС». 1. Журнал «Иностранная кинохроника» № 11. Новый художественный фильм СОРОК МИНУТ ДО РАССВЕТА (10-10, 11-40, 1-20, 3 — для детей; 4-40, 6-20, 8-10, 9-50). 2. Журнал «Новости дня» № 23. Новая кинокомедия ОБМАНУТЫЕ ОБМАНЩИКИ (10, 12, 2, 4, 6, 8, 10 — дети до 16 лет не допускаются).

Кинотеатр «ПИОНЕР». ВНИМАНИЕ! В ГОРОДЕ ВОЛШЕБНИК! (10, 11-40, 1-30, 3-20). АЛЬМАНАХ КИНОПУТЕШЕСТВИЙ № 5 (5). НАВЕКИ ТВОЙ (6-30, 8, 9-40).

Кинотеатр «ОКТЯБРЬ». Широкоэкранные фильмы: ЗИМНЯЯ ФАНТАЗИЯ (9 — для детей). ПАРИЖСКИЕ ТАЙНЫ (10-10, 12, 2, 4, 6, 8, 10).

Кинотеатр «МЕТАЛЛУРГ». КОРОТКО ЛЕТО В ГОРАХ (10, 12, 2, 4, 5-50, 7-40, 10).

Кинотеатр «ПРОГРЕСС». СТРОГАЯ ИГРА (10, 2). СОВЕРШЕННО СЕКРЕТНО (12, 4, 6, 8, 10).

Кинотеатр «ЛУЧ». ФАНФАН-ТЮЛЬПАН (12, 4, 6, 8, 10).

Кинотеатр «КОМСОМОЛЕЦ». ТРИ МУШКЕТЕРА (1-я серия — 4, 8; 2-я серия — 6, 10).

Дворец культуры СТРОИТЕЛЕЙ. КАК БЫТЬ ЛЮБИМОЙ (5, 7, 9).

Дом культуры ХИМКОМБИНАТА. СТАРАЯ ВРАЖДА (5, 7, 9).

Клуб КОКСОХИМЗАВОДА. Цветной фильм ПОД ЧЕРНОЙ МАСКОЙ (5, 7, 9 — дети до 16 лет не допускаются).

Клуб ЮЖНОГО ПОСЕЛКА. РАЗВОД ПО-ИТАЛЬЯНСКИ (5, 7, 9).

ВНИМАНИЮ ГРАЖДАН!
ДО ТИРАЖА ВЫИГРЫШЕЙ ДЕНЕЖНО-ВЕЩЕВОЙ ЛОТЕРЕИ 1964 года 5-го выпуска

ОСТАЛОСЬ ДВА ДНЯ

Тираж состоится 13 августа 1964 г. в г. Свердловске.

СПЕШИТЕ КУПИТЬ ЛОТЕРЕЙНЫЕ БИЛЕТЫ!

Управление Гострудсберкасс и Госкредита Кемеровской области.

СМОТРИТЕ
на экранах Кемерова и области
НОВЫЙ ХУДОЖЕСТВЕННЫЙ ФИЛЬМ

ВОЗВРАЩЕНИЕ ВЕРОНИКИ

В ролях: М. Добровольская, С. Хитров, В. Ливанов.

Фильм о пионерах-целинниках, которые осваивают необжитые земли, о том, что настоящее большое счастье приходит к тому, кто не боится трудностей, кто становится в жизни первооткрывателем.

Производство киностудии имени А. П. Довженко.

Кузбасский совнархоз, Кемеровский облисполком совместно с базой Росхозторга в помещении Дворца культуры строителей (г. Кемерово, Соцгород) с 11 по 14 августа 1964 г.

ПРОВОДЯТ ЯРМАРКУ ОПТОВОЙ ПРОДАЖИ МЕБЕЛИ

производства мебельных предприятий области.

На ярмарку приглашаются торгующие организации для заключения прямых договоров с фабриками.

11 августа в 11 час. приглашаем всех граждан, желающих посмотреть образцы мебели.

Просим посетить ярмарку и дать свои отзывы о качестве и ассортименте мебели.

Ярмарочный комитет.

Согласно постановлению Совета Министров РСФСР

УПРАЗДНЯЮТСЯ:

отделы рабочего снабжения Ново-Кемеровского химического комбината, Новокузнецкого алюминиевого завода, Кузнецкое отделение орса треста «Куйбышевуголь», управление рабочего снабжения Кузметкомбината и подведомственные ему: хозрасчетный отдел общественного питания и отделы рабочего снабжения Мундыбашской аглофабрики, рудников Темир-Тау, Таштагол, Казского и Шалымского с Шерегешским отделением. Все дела передаются управлению торговли Кемеровского промышленного облисполкома.

Претензии к упраздняемым организациям принимаются ликвидкомами до 15 августа 1964 года.

Трест «Кузбассшахтомонтаж» комбината «Кузбассшахтострой»

МОЖЕТ ПРОДАТЬ

ПО БЕЗНАЛИЧНОМУ РАСЧЕТУ ОБОРУДОВАНИЕ горношахтного, хлебозаводского, электротехнического, сантехнического и теплотехнического назначения.

За справками обращаться по адресу: г. Новокузнецк, ул. Ал. Невского, 1, трест «Кузбассшахтомонтаж».

Требуются:

КЕМЕРОВСКОМУ АВТОУПРАВЛЕНИЮ — бухгалтер-ревизор.

Обращаться: г. Кемерово, ул. Красноармейская, 41. Тел. 3-31-84.

НОВО-КЕМЕРОВСКОМУ ХИМКОМБИНАТУ — слесари по химоборудованию, слесари по КИП, электромонтеры, рабочие склада, грузчики.

СЕВЕРНЫМ ЭЛЕКТРОСЕТЯМ— монтеры связи, электромонтеры-высоковольтники.

Обращаться: г. Кемерово, ул. Ленина, 40, в отдел кадров СЭС.

УЧЕБНО - МЕТОДИЧЕСКОМУ КАБИНЕТУ профтехобразования — **секретарь-машинистка.**

Обращаться: г. Кемерово, ул. Жуковского, 9 (Соцгород).

ОБЛАСТНОЙ БАЗЕ № 1 «Сельхозтехника» — **заведующий складом, старший товаровед,** знающие запасные части к автомобилям и тракторам, **машинисты автокрана и автопогрузчика.** Оплата по соглашению.

Обращаться: г. Кемерово, Новая Колония, 2-й переезд (рядом с «Заготзерно»). Тел 3-31-30.

ДЕРЕВООБРАБАТЫВАЮЩЕМУ ЗАВОДУ треста «Железобетонстрой» на постоянную работу — **автокрановщики** (оплата сдельная), **пилорамщик, стропильщик.**

Адрес: г. Кемерово, Предзаводской поселок. Остановка автобуса «ЖБС».

КЕМЕРОВСКОМУ ФИЛИАЛУ ГПИ Кузбассгорпроект — **специалисты-проектировщики:** архитекторы, конструкторы, электрики, сантехники.

Обращаться: г. Кемерово, Советский проспект, 122, 4-й этаж.

СТРОЙУПРАВЛЕНИЮ № 2 треста «Кемеровожилстрой» — **электросварщики, арматурщики, плотники-бетонщики** на постоянную работу.

Обращаться: г. Кемерово, ул. Красная, 9 (в здании Центральной гостиницы), в отдел кадров.

СТРОЙУПРАВЛЕНИЮ № 2 треста «Кемеровопромстрой» — рабочие (мужчины): **каменщики, плотники-бетонщики, арматурщики** на строительство **в Центральном, Рудничном и Кировском районах.**

Обращаться: Рудничный район, ул. Проездная, 2-а, в отдел кадров. Тел. 96-7-85.

АВТОКОЛОННЕ № 1236 — **шоферы, автослесари, временные рабочие** (мужчины и женщины) по благоустройству территории.

Обращаться: г. Кемерово, ул. 2-я Камышинская, 2-а, в отдел кадров.

КЕМЕРОВСКОМУ КИРЗАВОДУ № 4-6 на постоянную работу — **главный бухгалтер, катали, выставщики, электротехник.** Оплата премиально-сдельная.

Берштейн Лев Иделевич, прож. по ул. В. Терешковой, 29, кв. 21, возбуждает дело о расторжении брака с Жуковой Галиной Николаевной, прож. по ул. Дзержинского, 10, кв. 54.

Дело будет слушаться в нарсуде Центрального района г. Кемерова.

Тарасов Семен Васильевич, прож. по ул. Кузнецкой, 2, кв. 16, возбуждает дело о расторжении брака с Тарасовой Тамарой Игнатьевной, прож. по ул. Притомской Набережной, 25.

Дело будет слушаться в нарсуде Центрального района г. Кемерова.

Кулябина Зоя Никифоровна, прож. в пос. Березовском, ул. Ленина, 16, кв. 16, возбуждает дело о расторжении брака с Кулябиным Владимиром Григорьевичем, прож. в пос. шт. «Северная».

Дело будет слушаться в нарсуде Березовского района Кемеровской области.

АДРЕС РЕДАКЦИИ И ИЗДАТЕЛЬСТВА: г. Кемерово, ул. Трудовая, 64. **ТЕЛЕФОНЫ:** редактора 6-61-54, заместителей редактора 6-70-82 и 6-65-74, приемная 6-69-74, ответственного секретаря 6-68-81, зам. ответственного секретаря 6-65-63, отделов редакции: промышленного производства и партийной жизни 6-69-44 и 6-61-83, сельскохозяйственного производства и партийной жизни 6-63-02 и 6-67-82, идеологического 6-66-73 и 6-62-01, советского строительства и быта 6-64-84, строительного 6-67-46, отдела писем и рабселькоров 6-60-72, общественной приемной 6-66-52, отдела объявлений и бухгалтерии 6-68-72, фотокорреспондента 6-69-74, директора типографии 5-59-46.

ОП06206. Типография «Кузбасса» управления по печати. Тираж 155.000 экз. Заказ № 6231.