ПРОЛЕТАРИИ ВСЕХ СТРАН, СОЕДИНЯЙТЕСЬ!

КУЗБАСС

ОРГАН КЕМЕРОВСКИХ ПРОМЫШЛЕННОГО И СЕЛЬСКОГО ОБКОМОВ КПСС, ОБЛАСТНЫХ ПРОМЫШЛЕННОГО И СЕЛЬСКОГО СОВЕТОВ ДЕПУТАТОВ ТРУДЯЩИХСЯ

Год издания 43-й
№ 17 (11074). | Вторник, 21 января 1964 г. | Цена 2 коп.

К пребыванию товарища Фиделя Кастро в Советском Союзе

17 января после встречи с трудящимися города Калинина товарищи Н. С. Хрущев, Фидель Кастро и сопровождающие его лица возвратились в резиденцию в Подмосковье, где отдыхают кубинские гости.

18 января здесь продолжались беседы между Фиделем Кастро и Н. С. Хрущевым по интересующим их вопросам. В беседах приняли участие товарищи Л. И. Брежнев, А. Н. Косыгин, А. И. Микоян, Н. В. Подгорный, министр обороны СССР, Маршал Советского Союза Р. Я. Малиновский, первый заместитель министра обороны, Маршал Советского Союза А. А. Гречко, а также посол СССР на Кубе А. И. Алексеев. Беседы протекали в дружественной, сердечной атмосфере.

После этого кубинские гости и советские товарищи участвовали в охоте, которая была удачной. Там же, в лесу, состоялся товарищеский обед. Гости остались довольны пребыванием в Подмосковье, своими охотничьими трофеями.

Вечером 18 января товарищи Н. С. Хрущев, Фидель Кастро, сопровождающие его лица и советские товарищи возвратились в Москву.

На снимке: Н. С. Хрущев, Фидель Кастро и посол СССР в Республике Куба А. И. Алексеев на прогулке в лесу.

Фотохроника ТАСС.

Товарищ Фидель Кастро в Подмосковье

МОСКВА, 20 января. (Спец. корр. ТАСС). Вчера утром Первый секретарь Национального руководства Единой партии социалистической революции, Премьер-Министр Революционного правительства Республики Куба товарищ Фидель Кастро и сопровождающие его лица направились из резиденции в Кремле на подмосковную дачу, куда кубинских друзей пригласил Первый секретарь ЦК КПСС, Председатель Совета Министров СССР товарищ Н. С. Хрущев.

Фидель Кастро и его спутники познакомились с семьей Н. С. Хрущева и его внуками.

Кубинские гости и Н. С. Хрущев совершили прогулку по лесу. Выйдя на Москва-реку, они встретили группу лыжников. Кубинские гости попросили у них лыжи, и Фидель Кастро прошелся на лыжах.

Затем Фидель Кастро и Н. С. Хрущев посетили конный завод № 1. Фидель Кастро с большим интересом познакомился с породами русских лошадей, заметив при этом, что хорошо было бы и на Кубе организовать такие прекрасные хозяйства. Он поинтересовался у Н. С. Хрущева, большое ли внимание уделяется в СССР разведению породистых лошадей. Н. С. Хрущев ответил утвердительно, сказав при этом, что теперь конные заводы ведут хозяйство рентабельно, сами обеспечивают себя кормами, производят различную продукцию. Теперь конный завод № 1 имеет хорошее молочное стадо. Этот и другие конные заводы поставляют лошадей на экспорт. Каждая проданная породистая лошадь дает возможность государству приобрести от двух до пяти голов высокопродуктивного молочного скота.

Дирекция конного завода предложила товарищу Фиделю Кастро и его спутникам проехать по заснеженному лесу на тройках. Фидель Кастро с охотой принял это приглашение.

Весело подкатывают русские тройки. Национального героя Кубы сердечно приветствуют собравшиеся работники завода, члены их семей, дети.

Быстро несутся по полю русские тройки. В повозках сидят Н. С. Хрущев, Фидель Кастро и сопровождающие его лица. Хотя сегодня в Москве небольшой мороз, для гостей из тропической страны были приготовлены русские тулупы. Быстрая езда на тройках показалась им, как они сказали, самым замечательным удовольствием.

Но вот тройки вернулись на конный завод. Фидель Кастро живо интересуется тем, как управлять тройкой, вспоминает, что когда-то в старой России таким образом месяцами добирались люди из города в город, как он читал об этом в книгах.

Дирекция конного завода пригласила гостей на чай к русскому самовару.

Фидель Кастро и его спутники остались очень довольны прогулкой в Подмосковье. Когда они уезжали, их тепло приветствовали рабочие конезавода. Прощаясь, Фидель Кастро и Н. С. Хрущев сфотографировались на память с рабочими и их детьми.

В тот же день на загородной даче Центральный Комитет КПСС и Советское правительство дали обед в честь Фиделя Кастро. С ним вместе были майоры Педро Мирет, Альдо Сантамария, Рене Вальехо, капитан Биенвенидо Перес, а также временный поверенный в делах Республики Куба в Советском Союзе Мануэль Гарсиа Фуэнтес, военный атташе майор Эдуардо Суньол и другие кубинские гости.

С советской стороны присутствовали товарищи Л. И. Брежнев, Г. И. Воронов, А. П. Кириленко, А. Н. Косыгин, А. И. Микоян, Н. В. Подгорный, Д. С. Полянский, М. А. Суслов, Н. С. Хрущев, Л. Н. Ефремов, Ш. Р. Рашидов, П. Н. Демичев, В. И. Поляков, Б. Н. Пономарев, А. П. Рудаков, В. Н. Титов, А. Н. Шелепин, заместители Председателя Совета Министров СССР Д. Ф. Устинов, В. Э. Дымшиц, М. А. Лесечко, П. Ф. Ломако, К. Н. Руднев, Л. В. Смирнов, министр обороны СССР Р. Я. Малиновский, заместители министров СССР А. А. Гречко, В. В. Кузнецов, главный редактор газеты «Правда» П. А. Сатюков, главный редактор газеты «Известия» А. И. Аджубей, посол Советского Союза в Республике Куба А. И. Алексеев и другие лица.

Обед прошел в исключительно сердечной, братской обстановке.

В заключение Н. С. Хрущев провозгласил тост в честь товарища Фиделя Кастро, советско-кубинской дружбы, за победы нашего общего дела.

Вечером кубинские гости возвратились в Москву.

Пионеры большого почина

Каждому аппаратчику и машинисту химических производств—личный план

В. Ефимова.

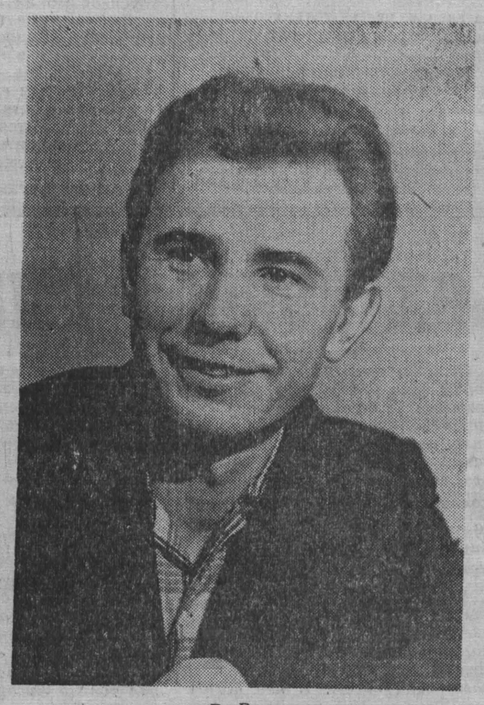

В. Васильев.

В конце прошлого года передовая аппаратчица цеха аммиачной селитры Ново-Кемеровского химкомбината, ударник коммунистического труда Валентина ЕФИМОВА обратилась ко всем химикам с призывом: «Каждому аппаратчику — личный план» и взяла конкретные обязательства:

вдвое снизить производственные потери ценного сырья;

выделить из сбросового пара в течение года 5 тонн аммиачной селитры.

Первые результаты работы В. Ефимовой в новом году показывают, что она твердо держит слово.

Узнав об инициативе В. Ефимовой, машинист цеха медно-аммиачной очистки комбината, ударник коммунистического труда Виталий ВАСИЛЬЕВ решил:

за счет строгого ведения процесса исключить потери медно-аммиачного раствора и тем самым сохранить за год не менее 500 кг меди;

проводить малый ремонт оборудования собственными силами;

подать десять рационализаторских предложений.

☆ ☆ ☆

Хорошую инициативу проявили комсомольцы, ударники коммунистического труда В. Ефимова и В. Васильев. Это их рабочий ответ на призыв Коммунистической партии к советской молодежи принять самое активное участие в выполнении решений декабрьского Пленума ЦК КПСС.

Как вы оцениваете это начинание, что даст его широкое распространение на всех предприятиях химии? С таким вопросом редакция обратилась к партийным, профсоюзным, комсомольским и хозяйственным руководителям. Вот что они ответили:

А. М. Лебедев, первый секретарь Заводского райкома КПСС г. Кемерова: На днях пленум нашего райкома обсуждал задачи районной партийной организации по выполнению решений декабрьского Пленума ЦК КПСС. Пленум райкома поддержал инициативу комсомольцев В. Ефимовой и В. Васильева. Партийные организации химических предприятий в ходе Всекузбасского смотра резервов роста производительности труда помогают каждому аппаратчику и машинисту разработать и осуществлять такие планы.

Н. П. Дмитриев, начальник планово-экономического отдела управления химической промышленности совнархоза: Не нужно быть экономистом, чтобы видеть и подсчитать выгоду, которую сулит это начинание. Если бы в Кузбассе каждый аппаратчик имел и выполнял подобные личные планы, то при всех прежних затратах труда, материалов и энергии мы получили бы дополнительной продукции на многие миллионы рублей. Производительность труда при этом возросла бы почти на три процента.

П. П. Павлухин, начальник цеха лактама химкомбината: Надо учитывать, что, работая по личному плану, каждый аппаратчик в совершенстве овладевает технологическим процессом, ведет его, как говорится, по струнке. А это — главное условие ритмичности и безаварийности в работе предприятия. Личный план — хорошее дополнение к сменному и цеховому планам, он дисциплинирует каждого аппаратчика, повышает его ответственность за порученное дело. При этом открывается неограниченный простор для повышения квалификации, овладения смежными профессиями.

Р. А. Касьянов, председатель комитета профсоюза анилино-красочного завода: Конечно, в химии труд коллективный, технологические процессы длительны по времени и многостадийны. В свое время поэтому считали, что аппаратчик не может иметь индивидуальных обязательств. То же самое говорили и о бригадном хозрасчете. Жизнь доказала обратное. По примеру бригады прессовщиц завода «Карболит» коллектив второго цеха нашего завода взял хозрасчет на свое вооружение и за короткое время цех вышел в передовые. Мне кажется, личный план аппаратчика и хозрасчет имеют много общего, дополняют друг друга. Нужно разумно использовать эти действенные формы организации труда, дать им зеленую улицу.

Б. Н. Рогатин, первый секретарь Кемеровского промышленного обкома комсомола: Обком ВЛКСМ одобрил почин комсомольцев В. Ефимовой и В. Васильева, его уже подхватывают молодые химики Кузбасса. Об этом мы доложили с трибуны недавно состоявшегося пленума ЦК ВЛКСМ.

☆ ☆ ☆

Вывод можно сделать только один:

каждому аппаратчику и машинисту — личный план совершенствования технологии, экономии сырья и материалов, повышения производительности труда! Это позволит умножить вклад химиков Кузбасса во всенародный фонд ускоренного развития большой химии.

КАПРОН ВМЕСТО МЕТАЛЛА

На обогатительной фабрике шахты № 9-15 в вакуум-фильтрах до декабря прошлого года применялась латунная фильтровочная ткань. Она выдерживала не более месяца работы. Новаторы фабрики решили заменить латунную сетку капроновой.

Через месяц, после того как в работу был пущен вакуум-фильтр, оборудованный по-новому, собрался инженерно-технический консилиум. Осмотрели сетку. Она была, как новая, причем, с'ем пека значительно увеличился. Производительность фильтра возросла на 20 процентов.

Сейчас капроновой сеткой оборудуется второй вакуум-фильтр.

Обогатителям полюбились изделия химической промышленности. В этом году металлические недолговечные трубы и желоба будут заменены стеклокристаллическими.

(Корр. «Кузбасса»).

КУЗБАСС—ДОНБАСС—ВОСТСИБ

Итоги работы соревнующихся совнархозов за 1963 г. (в процентах к плану):

ПРОМЫШЛЕННОСТЬ

	Кузбасский совнархоз	Донецкий совнархоз	Восточно-Сибирский совнархоз
Вся валовая продукция	102,7	101,3	103
Чугун	100,8	98,1	—
Сталь	100,5	97,6	99,8
Прокат	101,1	98,4	102
Трубы стальные	99,7	96,5	—
Уголь	100,6	101,6	104
Кокс	97,3	99,5	—
Цемент	100,8	102,2	102
Продукция машиностроения и металлообработки	103,1	101,7	102
Производительность труда	101,3	100,2	102
Процент предприятий, не выполнивших план по выпуску валовой продукции	12,1		16

КАПИТАЛЬНОЕ СТРОИТЕЛЬСТВО

Выполнение годового плана ввода в действие основных фондов по об'ектам производственного назначения	102,6	77,5	81
Выполнение годового плана ввода жилья	92,2	105,6	82
Выполнение годового плана капвложений в жилстроительство	110,2	102,1	104

СЕЛЬСКОЕ ХОЗЯЙСТВО

	Кемеровская обл.	Иркутская обл.
Надой молока на одну фуражную корову в колхозах и совхозах (кг)	1717	1608
Получено яиц на одну курицу-несушку	93	90
Выполнение годового плана заготовок сельхозпродуктов во всех категориях хозяйств (в процентах)		
скота и птицы	120,4	102,5
молока	86,1	77,4
яиц	101,4	94,9
шерсти	97,2	85,6

В Президиуме Верховного Совета РСФСР

Президиум Верховного Совета РСФСР освободил тов. Смирнова Н. И. от обязанностей первого заместителя Председателя Совета Министров РСФСР и министра производства и заготовок сельскохозяйственных продуктов РСФСР в связи с переходом на другую работу.

Первым заместителем Председателя Совета Министров РСФСР и министром производства и заготовок сельскохозяйственных продуктов РСФСР назначен тов. Максимов Леонид Иванович.

Идет сверхплановый

Горняки третьей шахты в минувшем году добыли сверх плана 41.659 тонн. Как они начали новый год?

Нынче план добычи шахте увеличен более чем на двести тонн в сутки. Сейчас в забоях работают семь очистных коллективов. Все они перевыполняют планы, имеют устойчивый очистной фронт. Чтобы уголь шел с первого часа смены, взрывники, сумконосы, лесодоставщики спускаются в шахту раньше бригад горнорабочих. К началу смены они успевают подготовить им рабочее место. Коллектив седьмого участка в конце прошлого года перешел в новую лаву пласта Андреевского. Технические нормы здесь забойщики перевыполняют постоянно.

Особенно хорошо работает бригада проходчиков Ф. Голдаева. На проходке запасного штрека при плане сто погонных метров она дала 140. Сейчас этот коллектив ежесуточно на сверхплановый счет записывает один-два метра выработки. Перевыполняют задания и бригады горнорабочих тт. Конакова, Некрасова, Кузьмина.

Нынче горняки решили на каждой тонне добытого угля сэкономить по 7,3 копейки. Сейчас на сверхплановом счету дружного коллектива уже около 1.000 тонн топлива.

Н. КРИКЛИВЕНКО.
г. Анжеро-Судженск.

Агрохимические знания—всем!

ПЕРВЫЕ ШАГИ

Интервью дает заместитель начальника Юргинского производственного управления В. И. РОСИНСКИЙ

В эти дни мы на старте. В системе агрохимического всеобуча начались первые занятия. Особенно удачно прошло занятие в совхозе «Шахтер». Провел его главный агроном совхоза тов. Бабушкин. В ближайшие дни во всех хозяйствах полеводы и животноводы сядут за парты.

Постоянно действующие семинары охватят в ближайшее время более 1.200 человек. Здесь, в управлении, разрабатываются две программы: одна — для специалистов сельского хозяйства и руководителей производства, вторая — для всех рабочих совхозов и колхозников.

Преподавать будут агрономы, учителя средних школ, которые сами предварительно пройдут подготовку. В помощь им обобщен опыт применения химии в сельском хозяйстве Юргинского района за прошлые годы. В частности, они смогут рассказать слушателям об эффективности обработки кукурузы гербицидами в Яшкинском совхозе. Есть у нас опыт применения органоминеральных удобрений. В Арлюкском, Яшкинском, Юргинском совхозах большой эффект дало применение аммиачной воды и т. д.

Все это будет принято на вооружение с помощью семинаров агрохимического всеобуча. Для них также готовится наглядная агитация, пособия, обобщающие результаты работы Кемеровской опытной сельскохозяйственной станции.

Основы агрохимических знаний будут включены и в курс механизаторского всеобуча. Очень важно, чтобы трактористы и комбайнеры стали грамотными земледельцами.

Сейчас полным ходом идет вывозка навоза на поля. До каждого хозяйства доведены конкретные задания. Большое внимание уделяется доставке навозной жижи к местам закладки компостов. Если этого не сделать сейчас, то компостов и весной не будет.

Думаем применить торфяные компосты. Залежи торфа в районе большие. Они уже разведаны, есть проектная документация. Это будет большая поддержка урожаю.

НА СМЕННЫХ страницах

Под рубрикой «Навстречу Пленуму ЦК КПСС» в сельском выпуске публикуется корреспонденция А. Шибаевой «Секрет весеннего настроения». Зам. секретаря парткома Новокузнецкого управления Н. Стариков выступает со статьей «Командир среднего звена». Опубликованы: подборка материалов под рубрикой «Знание агрохимии — оружие земледельца», сообщение из комитета партгосконтроля «Первые итоги проверки».

В промышленном выпуске дается подборка «За рулем»: выступает с рассказом об опыте работы Кольчугинской автобазы зам. заведующего отделом обкома партии А. Саплов. Напечатаны также: статья «Дорогу комплексам!», зарисовка М. Есина с КМК «На крыльях доброй славы», корреспонденция А. Соломатникова с шахты «Зиминка-3-4» «Без промежуточных штреков», подборка «Сообщают городские газеты», письма читателей.

ВСЕГО ДОРОЖЕ

В апреле этого года исполняется 40 лет с тех пор, как я получил удостоверение кандидата РКП(б). Вступление в партию было большим событием и переломным моментом во всей моей жизни. Четыре десятилетия, пройденные в рядах родной партии, закалили меня идейно, учили и учат не бояться трудностей, бороться и побеждать.

Мысль о вступлении в партию возникла у меня еще в первые годы революции. В 1918—1919 годах я часто бывал на открытых партийных собраниях, слушал дискуссии, но все же ясного представления о том, каковы цели и задачи партии, я не имел. Но одно событие сыграло решающую роль.

В 1924 году я работал смазчиком вагонов. Как сейчас помню, в январе, в день похорон Владимира Ильича Ленина, мы ехали с поездом. На станции Шабуничи (тогда Пермской дороги) наш поезд остановили. Начальник станции зачитал нам телеграмму, в которой говорилось о времени похорон Владимира Ильича. В течение пяти минут гудел наш паровоз, оповещая людей о столь скорбной минуте. Прибывшие на станцию люди и мы все стояли, как часовые на посту, отдавая последний долг великому вождю. Больно щемило сердце, невольно текли слезы из-за столь большой утраты не только для партии, но всего народа.

Несколько позже на профсоюзном собрании один рабочий спросил секретаря нашей партячейки: «Как же теперь без Ленина жить будем?». Тот ответил: «Ленин умер, но дело его живет и жить будет. Тысячи и тысячи рабочих вступают в эти дни в партию». Секретарь ячейки так убедительно сказал, что сразу несколько человек, в том числе и я, подали заявления и взяли анкеты для вступления в партию.

Я уже говорил, что кандидатом в члены партии был принят в апреле 1924 года. А в августе того же года райком партии послал меня на работу в село. Четыре года я работал председателем кредитных сельскохозяйственных кооперативов. В 1928 году по рекомендации райкома партии учился на курсах в Москве. Это были первые курсы кооперативно-колхозных работников при ЦК партии. В июле 1929 года получил направление в Западно-Сибирский крайком. И снова работал в деревне, откуда потом вернулся опять на родной железнодорожный транспорт.

Мысленно окидывая пройденный путь, я снова и снова хочу сказать, что партия стала для меня всего родней и дороже на свете. Она научила побеждать трудности, а в первые годы Советской власти их было немало.

Куда бы ни посылала партия коммунистов, они шли и беспрекословно выполняли любое задание. Знали, помнили всегда: Устав партии требует, время не ждет, надо выполнять. Вот почему нам, старым коммунистам, становится иногда просто обидно, когда некоторые товарищи не совсем честно выполняют возложенные на них обязанности, не дорожат доверием коллектива, партийной организации.

В парторганизации цеха эксплуатации Тайгинского локомотивного депо, на учете в которой я состою, есть много молодых коммунистов. Товарищи грамотные, имеющие образование. Их уважают старшие товарищи, избирают партгрупоргами, профоргами. Но отдельные из них (правда, их немного, и фамилии называть не буду) не всегда оправдывают доверие коммунистов, недобросовестно выполняют возложенные на них обязанности, забывают требования Устава КПСС. Ссылаются то на занятость, то на недостаточную грамотность. А ведь нам в первые годы Советской власти труднее приходилось, мешала малограмотность, низкий политический уровень, но мы работали, трудности преодолевали.

Тайгинское локомотивное депо носит звание предприятия коммунистического труда, и наша партийная организация, весь коллектив в целом вносят посильный вклад в дело построения коммунизма. Главное для нас, коммунистов, — беспрекословно выполнять Устав нашей партии, повседневно изучать новую Программу нашей партии и проводить ее в жизнь.

В. СТАРКОВ,
член КПСС, пенсионер.

СОВЕТСКИЙ СОЮЗ ПРИЗНАЛ ПРАВИТЕЛЬСТВО ЗАНЗИБАРА И ПЕМБЫ

МОСКВА, 18 января. (ТАСС). Председатель Совета Министров СССР Н. С. Хрущев направил президенту Республики Зензибара и Пембы телеграмму, в которой извещает, что правительство СССР, рассмотрев обращение республиканского правительства Занзибара, приняло решение официально признать правительство Республики Занзибара и Пембы.

Народы Советского Союза, говорится в телеграмме, искренне желают занзибарскому народу успехов в укреплении национальной независимости, а также прогресса и благополучия.

За рулем

ЦЕЛЬ: ЭКОНОМИЯ

Вместе с бурным ростом промышленности и строительства в Кузбассе увеличиваются перевозки грузов автомобильным транспортом. Уже сейчас автомашинами в области перевозится в год 179 млн. тонн грузов. Это на 37 проц. больше об'ема годовой погрузки всех железнодорожных станций Кузбасса. **Автотранспорт стал неот'емлемым звеном в деятельности всех отраслей хозяйства.** От четкости его работы зависит выполнение планов промышленными предприятиями и стройками, совхозами и колхозами, развитие товарооборота и удовлетворение культурно-бытовых потребностей населения.

За последние годы в области немало сделано для улучшения работы транспорта, более правильного использования автомобилей. Вместо множества мелких гаражей созданы крупные автохозяйства, в которых об'единена подавляющая часть автомобильного парка. Централизованы завоз товаров в торговые организации, вывоз грузов с контейнерных площадок и грузовых дворов железнодорожных станций. Для междугородных перевозок организованы грузовые автостанции в Кемерове и Новокузнецке. Укреплена материальная база ремонта и технического обслуживания машин. Выросли замечательные кадры автомобилистов.

Все это позволило повысить производительность автомашин, улучшить их техническое состояние, увеличить об'емы и снизить себестоимость перевозок. Но потребности предприятий, строек и других организаций в машинах зачастую удовлетворяются не полностью. И дело тут не только в недостаточном количестве автомобилей и других об'ективных причинах. Просто не все еще научились правильно использовать имеющийся парк автомашин. Достаточно сказать, что в целом по области сотны машин ежедневно простаивают по разным причинам. А сколько допускается потерь из-за порожних пробегов, неполного использования грузопод'емности.

Вот некоторые цифры, показывающие, какими огромными резервами мы располагаем:

— повышение коэффициента технической готовности автопарка области только на 1 проц. позволит выпускать на линию дополнительно около 400 автомобилей;

— улучшение грузопод'емности автомобилей на 1 проц. позволит дополнительно перевезти имеющимся парком более 3 млн. тонн грузов;

— увеличение пробега автомобильных шин на 5 проц. за счет улучшения их эксплуатации и ремонта позволит снизить потребность в новых шинах более чем на 1.000 комплектов.

Можно ли привести в действие эти резервы, поставить их на службу нашему народу? Можно. Об этом убедительно свидетельствует опыт работы целого ряда наших автохозяйств. Среди 70-тысячной армии работников автомобильного транспорта области есть много людей и коллективов, которые являются настоящими маяками. Они показывают прекрасные примеры целеустремленной борьбы за лучшее использование автомашин. О некоторых из них мы и расскажем на страницах «Кузбасса». Перенять, позаимствовать опыт этих коллективов, дополнить, обогатить его своим творчеством — вот одна из главных задач партийных, профсоюзных организаций, хозяйственных руководителей, инженерно-технических работников, всех трудящихся автохозяйств.

От 0,652 до 0,72

Опыт работы коллектива Кольчугинской автобазы Кузбасского автотреста по повышению технической готовности автопарка

Эта автобаза и внешне, и по условиям работы ничем не отличается от десятков других. И запасными частями она обеспечивается, как говорится, «на общих основаниях», и автомобили старые — в среднем каждая машина уже находится в эксплуатации около 10 лет. А вот цифры, вынесенные в заголовок, это коэффициенты использования парка автобазы в 1962 и 1963 годах. Из «средних» база вышла в передовые. План грузоперевозок 1963 года выполнен на 114 проц. Производительность автомобилей возросла на 11 процентов. Что же произошло?

В автобазах часто можно наблюдать такую картину. Утром машины ушли в рейс. В ремонтных цехах люди возятся около нескольких «больных» автомобилей. Снял слесарь испорченный карбюратор — несет на ремонт к карбюраторщику. Вывернул шпильки с сорванной резьбой — бежит к токарю, заказывает новые. А у того и так «мелочных» заказов полно — кому болт, кому гайку нужно. Опять жди. Ремонт ведется медленно. Машины стоят. Перед собственной рабочей совестью стыдно — больше бегаешь, чем дело делаешь. Так и смена проходит. Идут ремонтники по домам. А в это время возвращаются с работы в гараж машины. Их бы надо осмотреть, подремонтировать, устранить некоторые поломки и повреждения, чтобы утром опять они были в полной исправности. Однако сделать этого некому: ремонтные цехи кончили работу. И никто не прикасается к поврежденным машинам до следующего дня. А завтра вместо полезной работы на линии — ремонт на полдня, а то и на весь день. Так было и в Кольчугинской автобазе.

Но теперь здесь порядки совсем иные. Слесари по ремонту работают в три смены. Причем, во вторую трудится половина всех слесарей-монтажников. Кроме того, третья смена начинается за два часа до окончания второй. С 9 до 11 вечера работают вместе работники двух смен — именно к этому времени самый большой наплыв ремонтных работ: вернувшиеся из рейсов машины осмотрены механиком, выявлены дефекты, которые надо устранить.

В три смены работают почти все подсобно-вспомогательные цехи, слесарно-механический, карбюраторный, кузнечный, медницкий, электротехнический, моторо-ремонтный, агрегатный.

Конечно, здесь не обошлось без трудностей. Ведь в автохозяйствах штаты невелики: специалистов медников, аккумуляторщиков всего по два или по одному. Они не могут работать круглосуточно. Но это затруднение преодолели, обучив людей смежным профессиям. Сейчас 70 процентов всех ремонтных рабочих владеют двумя-тремя профессиями. Так, кузнецы тт. Петровичев, Голошумов имеют специальность медника, аккумуляторщик т. Таскаев с успехом заменяет автоэлектрика, электрогазосварщик г. Котманов — карбюраторщика и т. д.

И еще два очень важных мероприятия осуществили в автохозяйстве. Создан промежуточный склад оборотных агрегатов, деталей и узлов, внедрен агрегатный метод ремонта. Сделать это тоже было не просто, так как необходимый запас пришлось накапливать не только за счет строжайшей экономии вновь получаемых запасных частей, но и путем ремонта и восстановления узлов и деталей со списанных автомобилей.

А раньше было так. Поставят автомобиль на ремонт, и ждет он, пока отремонтируют снятые с него агрегаты. И стояли в автобазе десятки их вместе с шоферами в ожидании «своих» узлов и агрегатов. А главное, дело страдало, уменьшалось количество автомобилей, работающих на линии.

Теперь все изменилось. Поставят машину на ремонт, а для нее на складе уже готовы необходимые узлы и агрегаты. Остается только заменить их, а неисправные сдать в ремонт.

Что же все это дало? Количество автомобилей, находящихся в ремонте, уменьшилось на 31 процент. Время простоя сократилось на 40 процентов. И если раньше на тех же площадях ежедневно ремонтировали 20—22 автомашины, то сейчас более 30.

В 1961 году рабочих ремонтных и вспомогательных цехов перевели на повременно-премиальную систему оплаты труда. Новая система предусматривала улучшение качества ремонта автомобилей и прямую материальную заинтересованность в этом рабочих. Размер премии ставился в зависимость от количества выпускаемых машин на линию, продолжительности их пробега после ремонта и технического обслуживания.

После этого в автобазе сложилось мнение, что теперь все пойдет само-собой. Вопросами нормирования труда никто не занимался. Производительность труда падала, не хватало ремонтных рабочих, создалось тяжелое положение с выполнением заданий.

В июле прошлого года в автобазе было создано общественное бюро технического нормирования, которое сразу же заинтересовалось организацией труда ремонтников. Было установлено, что они зачастую не знают, какую работу и в какой срок нужно сделать. Бюро предложило администрации выдавать каждой смене наряд-задание.

Теперь такие наряды получает каждая смена. На другой день она знает, на сколько процентов выполнено задание. Главный инженер автобазы один раз в неделю проводит анализ выполнения норм выработки в каждом цехе и выясняет причины отставания. Немедленно принимаются меры для их устранения.

Члены бюро подали 23 предложения, направленных на улучшение организации труда. Это дало возможность поднять производительность на 12,6 процента.

Пересмотрели работу автомехаников. Если раньше дежурные механики по контролю за техническим состоянием осматривали автомобили утром, перед выпуском на линию, то сейчас — и вечером, после возвращения их в гараж. Механик имеет достаточно времени, чтобы более тщательно осмотреть машину и дать заявку на ее ремонт во 2-ю или 3-ю смену. Шоферу сейчас не нужно приходить задолго до начала работы, ведь его автомобиль готов с вечера.

Опыт работы Кольчугинской автобазы убедительно показывает, что если по-настоящему взяться за организацию ремонта, то можно добиться многого. И главную скрипку здесь должны играть директора и главные инженеры автобаз. Ведь в Кольчугинской автобазе в организации ремонта по-новому большими энтузиастами являются директор Андрей Григорьевич Шелест и главный инженер Константин Афанасьевич Журавский. Видя в этом огромные резервы, они с помощью партийной организации сумели мобилизовать весь коллектив. Если бы все хозяйства области довели коэффициент использования парка до кольчугинского, то это позволило бы ежегодно дополнительно перевозить около 30 млн. тонн народнохозяйственных грузов. А это равносильно ежедневному выпуску более 3 тысяч автомобилей. Ради этого стоит поработать.

А. САПЛОВ,
заместитель заведующего промышленно-транспортным отделом обкома КПСС.

В ЛАВУ пришел горняк. Повернул рукоятку у комбайна — и он пошел по стальной раме конвейера, наполняющегося углем. За ним идет машинист крепи. В руках у него обыкновенный гаечный ключ. Им он «крепит» — передвигает металлические секции. И заодно садит лаву — за секциями сама собой обрушивается кровля. Цикл взят. Оператор у приводной головки легким движением ставит рукоятку на пульте управления в нужное положение, и весь конвейер вместе с комбайном перемещается на новую дорожку.

Сказка? Нет, это уже быль.

Быстрыми темпами, буквально на глазах, растет техническая вооруженность горняцкого труда. Еще в начале первой пятилетки главными «механизмами» шахтеров были кайло, лопата, топор. Основные операции в забое — отбойка, навалка, крепление — выполнялись вручную. Количество лебедок, врубовых машин, транспортеров исчислялось единицами.

Сегодняшние наши шахты — крупные высокомеханизированные предприятия. Повсеместно на помощь шахтеру пришла машина, обладающая чудесной способностью облегчать человеческий труд, делать его производительнее. Теперь основные процессы — зарубка, отбойка, транспортировка угля по лавам и выработкам вплоть до погрузки в железнодорожные вагоны полностью механизированы. Труд людей все больше заменяют автоматы. Деревянная крепь в лавах уступает место металлической, что также дает немалый эффект. Подсчитано, что **перевод стометровой лавы на крепление металлом позволяет сэкономить за год 1.670 кубометров леса и получить,** за вычетом затрат на металлокрепь, **экономию более 35 тысяч рублей.**

Растет об'ем механизированной навалки, особенно в последние годы, когда на шахты стали поступать в большом количестве комбайны различных типов. А добыча комбайном миллиона тонн угля позволяет высвободить более 350 горнорабочих. На шахтах бассейна имеется более 330 угольных и 140 проходческих комбайнов. Применение их породило и утвердило новую замечательную форму организации коллективного труда — сквозной, или суточный комплекс, вытеснивший индивидуальную сдельщину и сменные бригады. Были подготовлены таким образом условия для освоения новой горной техники — **комплексов, механизирующих все самые трудоемкие операции угледобычи непосредственно в забое.**

На шахтах бассейна имеется 75 комплексов. Они хорошо себя зарекомендовали. В бригадах В. Шумилова с «Чертинской-Южной» и Г. Конончука с «Березовской-1» в прошлом году среднемесячная добыча на К-52м превысила 20 тыс. тонн угля. Бригада А. Никитина с «Абашевской-3-4» с помощью очистного механизированного комплекса «Тула» (ОМКТ) довела месячную добычу без малого до 30 тысяч тонн. Бригада Е. Журавлева с «Чертинской-1» успешно осваивает комплекс КМ-87 и дает в месяц до 18 тыс. тонн угля. Раздвигаются границы применения, растет производительность родившегося в Кузбассе комплекса Томь-Усинского (КТУ).

Горняки охотно берут комплексы, называют их техникой коммунизма. И не случайно труд горняка здесь сводится в основном к управлению механизмами, которые теперь «сами» крепят и управляют кровлей. **Намечается в 1964—1965 годах внедрить еще 50 таких комплексов,** которые позволят заметно снизить трудоемкость добычи и сберечь более трех миллионов рублей.

Обязанность руководителей комбината — дать зеленую улицу комплексам, подготовить необходимые условия и кадры для успешного их применения. К сожалению, в этом живом деле много фактов казенщины и безответственности. Нередко поступающие комплексы месяцами валяются на поверхности или их «загоняют» в неподходящие условия. В работе находится всего 32 комплекса — меньше половины имеющихся. Остальные лежат мертвым грузом, в них заморожены многие миллионы рублей государственных средств. Да амортизационные отчисления на них ложатся на себестоимость угля. Этой бесхозяйственности надо положить конец.

За комплексами — будущее.

Комплаксам — дорогу!

На крыльях доброй славы

Цех благоустройства Кузнецкого металлургического комбината... Здесь нет печей, в которых клокочет жидкая сталь. Нет и станов, на валках которых прокатывается звонкий металл. И рабочие этого цеха не имеют гордых профессий сталеваров, вальцовщиков, горновых. Труженики скромного коллектива благоустраивают территорию родного завода и города.

О коллективе творцов красоты и уюта добрая слава летит далеко за пределы Кузнецкого комбината.

Как же сумел он добиться таких успехов в «неосновном» цехе?

В коллектив приходило и приходит немало так называемых трудновоспитуемых. Где-то в других местах на них махнули рукой. Некоторые и сами считали себя пропащими.

Николай М. пришел в цех благоустройства из мест заключения. Ему было всего двадцать лет, а судимостей на разные сроки чуть ли не вдвое больше. Приняли его. Работать Николай научился отлично. А пить продолжал. Иногда куда-то исчезал надолго. Жил в пригороде. Попробуй найди такого!

А начальник цеха благоустройства нашел. Родители от парня отказались. Без него им жилось спокойней. В исправление сына не верили.

Долго говорил с ним Леонид Николаевич Грушкин. Домой он вернулся на электричке в полночь. Через несколько дней снова поехал к подшефному. Сейчас Николай отличный производственник, владеющий несколькими профессиями.

Воспитывает людей коллектив. Всякое хорошее дело любого работника сразу же замечается и поощряется.

Несколько лет назад проводили в цехе на отдых старейшую работницу. Проводили честь честью. Но как-то услышали, что у пенсионерки ухудшились жилищные условия. Коллектив помог ей получить квартиру.

На двери кабинета начальника цеха Грушкина не висит традиционная табличка: «прием от...до». Он и дверь-то держит открытой всегда: приходи, говори, что у тебя на душе.

Наблюдаешь за работой этого человека, и кажется, что арсенал воспитательных средств у него неисчерпаем.

В некоторых случаях в конторку цеха благоустройства приглашают на беседу членов семьи трудновоспитуемых. Как правило, эти меры себя оправдывают. Ни для кого не секрет, что подавляющее большинство коллектива цеха благоустройства — низкооплачиваемые работницы. Им, как никому другому, нужна постоянная забота.

Четырнадцать лет назад бухгалтер Мария Федоровна Недорезова возглавляла кассу взаимопомощи. Сегодня 90 процентов трудящихся цеха состоят членами этой кассы. В ней всегда есть деньги. Кто нуждается, тому сразу даются необходимые средства. Легче жить, когда чувствуешь поддержку товарищей.

Или взять к примеру продажу вещей и товаров в кредит. Чего, кажется, проще? Дело сугубо добровольное. Хочешь что-нибудь приобрести — бери справку — и в магазин. А в цехе благоустройства продаже в кредит придали принципиальный характер: подняли, на первый взгляд, частное дело на высоту государственного значения. Без устали и товарищ Грушкин, и председатель цехового комитета Варвара Ивановна Мишина, и парторг Николай Акимович Стянин пропагандируют выгодную государству и народу форму торговли. В цехе покупки в кредит стали очень популярными. При невысоком заработке трудящиеся приобретают ценные и необходимые вещи.

Вот эта забота о человеке и энергичность, деловитость начальника цеха за несколько лет сделали коллектив неузнаваемым. Когда-то «дворовый цех», так он назывался раньше, убирал только мусор на территории завода. Теперь цех благоустройства имеет три больших питомника декоративных кустарников и деревьев, мощную асфальто-битумную установку.

Территория КМК еще не стала садом. Но она будет им. Порукой тому люди цеха благоустройства, влюбленные в красоту и уют, люди, уважающие труд.

М. ЕСИН,
начальник смены мартеновского цеха № 1 КМК.

КОРОТКО

На шахтах нашего бассейна хорошо зарекомендовали себя погрузочные машины УП-3. Но вот беда: отдельные узлы у нее часто выходят из строя. То и дело приходится ремонтировать рабочую цепь со скребками, манжеты и уплотнения гидравлики рабочего хода, высоконапорный шланг.

Отремонтировать машину можно быстро, если бы были запасные части. А их нет, и машины больше стоят, чем работают. Обращались мы за помощью в отдел материально-технического снабжения треста. Но там лишь руками развели.

С. БЕЛИКОВ,
пом. главного инженера шахты им. С. М. Кирова.
г. Ленинск-Кузнецкий.

☆ ☆ ☆

От машинистов подземных комбайнов часто можно слышать жалобы:

— Подводят нас гидродвигатели...

Происходит это потому, что на шахтах подчас не знают, как правильно отрегулировать гидронасос. Сделают эксцентриситет равным 4 мм и думают, что все в порядке.

Не знали этого и мы, ремонтники завода «Красный Октябрь». Тогда наши слесари побывали на заводе-изготовителе аппаратуры. Поездка дала многое. Сейчас наша бригада располагает высококвалифицированными специалистами гидроаппаратуры. С большим удовольствием мы смогли бы передать свои знания горнякам. Но они редкие гости на заводе. И по-прежнему гидронасосы регулируют на шахтах на глазок. А почему бы на заводе не организовать курсы по повышению квалификации слесарей шахт? Инициативу в этом нужном деле в первую очередь должен проявить отдел главного механика комбината «Кузбассуголь».

И еще об одном. Сейчас мы ремонтируем по 3-4 комплекта гидроаппаратуры в месяц. Это очень мало, заявок от шахтеров намного больше. Ремонт можно ускорить, если установить плоскошлифовальный станок. Найти его не так уж трудно. И мы надеемся, что комбинат «Кузбассуголь» в ближайшее время выполнит нашу заявку.

По поручению бригады коммунистического труда:
А. ФЕДИН, В. ФРИДРИХ.

ПУСТИЛИ ПЫЛЬ В ГЛАЗА

В Междуреченске Усинское строительное управление построило новый комплекс для Томь-Усинской обогатительной фабрики. Построило плохо: ленточные конвейеры не сблокированы, течки, по которым идет уголь, изготовлены из тонкой листовой стали, на угольной яме нет решеток, которые бы задерживали «негабариты».

Сейчас большие куски угля, породы разбивают и выводят из строя течки, ролики, ленту. Из-за этого простаивают вагоны, не выполняется план погрузки.

Словом, Усинское стройуправление пустило не новый комплекс, а пыль в глаза...

БЫЗОВ,
начальник цеха погрузки обогатительной фабрики шахты «Томь-Усинская-1-2».

ВЫХОД ЕСТЬ!

В прошлом году мебельные фабрики Кемеровской области простаивали из-за нехватки березы, шпона, фанеры. Такое же положение может быть и в нынешнем году, так как леспромхозы не имеют возможности заготавливать березу только первого сорта.

Но выход из трудного положения есть. Во-первых, необходимо использовать березу вторых и третьих сортов. Во-вторых, можно перейти на выпуск мебели из лиственницы, что сейчас делается на большинстве мебельных предприятий страны. Но в нашей области лиственница идет пока на пиломатериалы и шпалы. А ведь у нас есть и поставщик. Урюпинский леспромхоз имеет возможность заготовлять и отгружать лиственницу со станций Базыр и Шарыпово, Восточно-Сибирской железной дороги всем потребителям.

Е. ИГОНИН,
старший инженер отдела лесозаготовок управления лесной, деревообрабатывающей промышленности и лесного хозяйства.

НОВОСТИ НОВОСТИ

СООБЩАЮТ ГОРОДСКИЕ ГАЗЕТЫ

АГИТАТОРЫ УЧАТСЯ

«Доходить до сердца каждого» — такой теме была посвящена теоретическая конференция агитаторов шахты «Коксовая-2». Секретарь партбюро А. Н. Егоров выступил с докладом «Воспитание человека коммунистического общества — практическая задача агитаторов». Руководитель агитколлектива Р. И. Умрояиц рассказал о том, какое значение В. И. Ленин придавал политической агитации и как советовал ее вести. Опытом своей работы на десятидворке поделился агитатор С. Н. Миненко.

«Шахтерская правда»,
г. Прокопьевск.

ЕСТЬ — 13.000 БУДЕТ БОЛЬШЕ!

В минувшем году горняки пятого участка шахты «Чертинская-Южная» комбайном ЛГД-2 добыли около восьми тысяч тонн угля дополнительно к плану. Среднемесячная производительность машины доведена до 13 тысяч тонн угля.

Механизаторы решили превзойти прошлогоднюю производительность комбайна. С первых дней января горняки создали условия, чтобы комбайн работал без перебоев. За декаду добыто более 400 тонн угля дополнительно к плану.

Хорошо идет работа у проходчиков первого участка. За девять дней они прошли около 40 погонных метров сверх плана.

«Знамя коммунизма».
г. Белово.

ПОБЫВАЛ ГОРНЯК В ДОНБАССЕ

Бригадир комплексной скоростной проходческой бригады шахты имени Вахрушева П. И. Туйметов недавно побывал на занятиях Всесоюзной школы передового опыта в городе Луганске (Донецкий совнархоз). На шахте «Краснодольская-Глубокая» он посетил забой комплексной скоростной проходческой бригады, которой руководит тов. Москаленко. Эта бригада проходит однопутевые штреки по пласту мощностью 1 метр 80 сантиметров. Годовое задание бригада Москаленко выполнила на месяц раньше срока.

П. Туйметов предложил укрупнить проходческую бригаду до 25 человек. Это позволит повысить темпы проходки вдвое.

«В бой за уголь».
г. Киселевск.

ПОИСКИ ПРОДОЛЖАЮТСЯ

В долине реки Пызас продолжаются разведочные работы. За минувший год выявлены новые залежи фосфоритов. «Витамины земли» обнаружены в бассейне реки Большая Суета. Их нашла Кабырзинская геологическая партия, руководимая Геннадием Сидаугасом.

В геологических партиях наряду со старой гвардией поисковиков замечательно трудятся комсомольцы и молодежь. В числе их, например, инженеры-геологи Юрий Березиков, Галина Мачалина и другие.

В шестом году семилетки геологам предстоит выполнить еще больший об'ем работы.

«Красная Шория»,
г. Таштагол.

БЕЗ ПРОМЕЖУТОЧНЫХ ШТРЕКОВ

На шахте «Зиминка-3-4» давно шел разговор о новом, более прогрессивном и экономичном способе отработки маломощных пластов длинными столбами по простиранию с выходом на основной штрек. Авторы этого новшества — молодой горный техник, начальник участка № 12 Геннадий Абеляшев, горные инженеры начальник шахты Михаил Васильевич Петруша и главный инженер Алексей Иванович Лукьянов.

— Понимаете, — доказывал в беседе с горняками бригады Александра Ивановича Брабандера начальник шахты, — какая выгода будет. Сейчас мы при подготовке лав, кроме основных и вентиляционных штреков, проходим еще параллельные и промежуточные. На это расходуются очень большие средства, которые прямо ложатся на себестоимость угля. А сколько угля мы оставляем в целике между первым параллельным и основным штреками? Да и времени на подготовку очистного фронта уходит много.

Петруша обвел взглядом сосредоточенные лица забойщиков и не без радости заметил, что его рассказ заинтересовал горняков. «А это уже хорошо, — подумал он, — легче будет об'яснить им суть нового способа». И он продолжал:

— При новом способе для подготовки каждого выемочного блока и при эксплуатации лав совершенно отпадает необходимость проходить промежуточные и параллельные штреки. Достаточно пройти лишь основной и вентиляционный штреки и разрезную печь, как лава после технической оснастки готова. Мы предусмотрели поднять «магазин» до 20 метров и всегда опережать им лаву не менее чем на 12 метров. Здесь два забойщика полностью обеспечены фронтом работ, а другие будут заняты на выемке угля в основной части лавы...

Идея горнякам понравилась. Вскоре они приступили к практическому осуществлению ее, и с каждым днем у них росла уверенность в победе нового.

Проходили месяцы. Все больше и больше бригада, соревнующаяся за звание коллектива коммунистического труда, давала угля. А в ноябре прошлого года коммунист Александр Брабандер, его товарищи по забою Анатолий Дуравкин, Алексей Бурлаков, Бронис Жемайтис и другие установили рекорд Прокопьевского рудника по добыче угля из лавы на маломощном крутопадающем пласте. За месяц из 54-метровой лавы с мощностью пласта 0,9 метра бригада в составе 16 человек добыла 6.760 тонн топлива, выполнив нормы более чем на 140 процентов. Лаву подвинули на 92 метра!

С победой горняков поздравлял начальник шахты.

— А помните, Михаил Васильевич, вы однажды сказали: «Жить или не жить новому — от вас, от вашей бригады зависит». Вот мы и старались, чтобы оно, это новое, жило, — заметил Александр.

И способ отработки лав по-новому не только укоренился на одном участке. Нынче по примеру горняков двенадцатого отказались от проведения промежуточных и параллельных штреков на втором, третьем и девятом участках. Применение длинных столбов по простиранию с выходом на основной штрек, как назвали свое предложение рационализаторы, только на участке № 12 дает свыше 30 тысяч рублей годовой экономии.

Бригада Александра Ивановича Брабандера обеспечила зеленую улицу передовой технологии добычи угля. В том же рекордном для нее ноябре бригада Брабандера обратилась к администрации шахты с просьбой увеличить сменную норму каждому забойщику с 11,2 до 12 тонн. Но и повышенные нормы забойщики перевыполняют. А всего за год бригада дала более восьми тысяч тонн сверхпланового топлива.

Бригада с новой силой развернула борьбу за дальнейшее повышение производительности труда, активно включилась во Всекузбасский смотр резервов.

— Они у нас немалые, — говорит бригадир. — Если включить мастеров-взрывников в состав бригады да своевременно будут обеспечивать нас порожняком и буровыми коронками, производительность труда поднимем не менее чем на 20 процентов. А это значит, что наш коллектив ежесуточно станет добывать дополнительно к плану 35—40 тонн угля.

А. СОЛОМАТНИКОВ.

ПРОМЫШЛЕННЫЙ ВЫПУСК

ЛЕНИН: мир — это идеал социализма

В первоначальном проекте Государственного герба Советской России художник изобразил вместе с серпом и молотом обоюдоострый меч. Когда этот проект показали В. И. Ленину, он сказал:

— Интересно!.. Идея есть, но зачем меч?.. Завоевательная политика нам совершенно чужда... и меч — не наша эмблема!

И Владимир Ильич решительно, крест-накрест перечеркнул меч своим карандашом.

Величайший гуманист всех времен и народов, Ленин считал борьбу за прочный мир одной из исторических задач социализма и коммунизма. Добиваясь с первых же дней Советской власти осуществления этой задачи, Владимир Ильич указал конкретные пути избавления человечества от империалистических войн.

Созданная и закаленная на идеях Ленина, наша партия свято хранит верность его заветам. Вот уже сорок лет без родного Ильича она вместе с другими братскими партиями ведет неустанную борьбу за справедливое устройство жизни на земле, за прочный мир и безопасность народов.

В своем Заявлении Московское совещание представителей коммунистических и рабочих партий 1960 года провозгласило: **«Коммунисты видят свою историческую миссию не только в том, чтобы упразднить эксплуатацию и нищету в мировом масштабе и навсегда исключить возможность любой войны из жизни человеческого общества, но уже в современную эпоху избавить человечество от кошмара новой мировой войны».**

☆ ☆ ☆

Позиция марксистов-ленинцев в вопросе о войне и мире была детально разработана В. И. Лениным. «Социалисты, — подчеркивал Владимир Ильич, — всегда осуждали войны между народами, как варварское и зверское дело» (Соч., т. 21, стр. 271).

Военные столкновения приносили человечеству неимоверные страдания и огромные жертвы. Один швейцарский ученый с помощью «электронного мозга» подсчитал, что за пять с половиной тысяч лет на нашей планете было 14.513 больших и малых войн, которые погубили 3.640 миллионов жизней. Только первая и вторая мировые войны обошлись в шестьдесят миллионов человеческих жертв.

Сброшенные американцами в 1945 году атомные бомбы на Хиросиму и Нагасаки уничтожили сотни тысяч жителей этих японских городов. С тех пор разрушительная мощь ядерного оружия, проверенная экспериментальными взрывами, увеличилась в 2.500 раз. Поэтому в новой мировой войне, если ее развяжут империалисты, погибнет, исходя из самых осторожных подсчетов, до миллиарда человек. При этом будет уничтожена главная часть материально-технической базы, на которой основана жизнь и прогрессивное развитие человечества.

Известно, что классики марксизма-ленинизма пристально изучали социальные последствия, вызываемые появлением новых видов вооружения. Н. К. Крупская в своих воспоминаниях писала: «Я помню один разговор о войне. Это было в начале 1918 г. в Ленинграде. Владимир Ильич говорил, что современная техника сейчас все более и более помогает разрушительному характеру войны. Но будет такое время, когда война станет настолько разрушительной, что она вообще станет невозможной. Потом к этому Владимир Ильич вернулся в 1920—1921 гг. Он рассказывал мне про один разговор с инженером, который говорил, что сейчас на очереди стоит такое изобретение, что можно будет на расстоянии уничтожить большую армию. Это сделает всякую войну невозможной. Ильич с большим увлечением говорил об этом. Видно было, как страстно он хотел, чтобы война стала невозможной».

Сейчас в мире сложилось именно такое положение, которое предвидел Ленин: создано и накоплено оружие, способное нанести непоправимый ущерб всему человечеству. Но одновременно возникли и растут общественные силы, которые своими активными действиями преграждают дорогу мировому военному столкновению.

XX с'езд КПСС сделал исторического значения вывод об отсутствии в наше время фатальной неизбежности войн. Еще до полной победы социализма на земле, при сохранении капитализма в части мира, возникла реальная возможность исключить мировую войну из жизни общества. Этот вывод — не плод добрых побуждений, а результат реалистического, строго научного анализа соотношения классовых сил современной эпохи.

Теперь, когда империализм терпит одно поражение за другим, а социалистическая система расцветает и крепнет, политика сохранения мира в состоянии победить империалистическую политику развязывания новой мировой войны. Первостепенное, решающее значение в завоевании прочного мира имеет то обстоятельство, что Советский Союз располагает самым совершенным ядерным оружием гигантской разрушительной силы. Оно способно поразить и полностью уничтожить в короткие сроки любого агрессора.

Наша ракетно-термоядерная мощь — это надежный щит, обеспечивающий безопасность не только социалистических государств, но и всех миролюбивых народов. Всему миру известно, что в самые критические моменты СССР без колебаний бросал на чашу весов свой международный авторитет, свое военное могущество, чтобы остановить руку агрессора, занесенную над большой или малой миролюбивой страной.

☆ ☆ ☆

После победы Октябрьской революции В. И. Ленин заявил: «...Мы обещаем рабочим и крестьянам сделать все для мира. И мы это сделаем» (Соч., т. 27, стр. 343). Именно основатель первого социалистического государства Ленин разработал принципы мирного сосуществования, которые блестяще оправдали себя на протяжении вот уже почти полувека.

Особенно возросла роль этой политики в наше время. Она является альтернативой истребительной термоядерной войне. Коммунисты хорошо знают, что империалисты добровольно не пойдут на мирное сосуществование и что эту политику им надо навязать, используя перевес сил мира и социализма.

«Суть политики мирного сосуществования государств с различными социальными системами, — отмечает Н. С. Хрущев, — как раз и состоит в том, чтобы, опираясь на превосходство миролюбивых народов над силами милитаризма и агрессии, вынудить крупные страны Запада отказаться от войны как средства их политики, заставить их придерживаться мирных, а не военных методов решения международных проблем».

Послевоенная история дает многочисленные доказательства правильности такой политики, обеспечивающей рост и укрепление сил мира, демократии и социализма. В условиях мирного сосуществования Советский Союз провозгласил программу всеобщего и полного разоружения. Эта программа представляет собой самый надежный и верный путь к осуществлению вековых чаяний народов о мире без войн, без армий, без оружия.

Человечество навсегда сохранит в памяти тот факт, что первый конкретный шаг на пути к разоружению — договор о частичном запрещении испытаний ядерного оружия был заключен в Москве. В развитие этого договора достигнуто соглашение о запрещении вывода на орбиту вокруг Земли оружия массового уничтожения.

Но исторический опыт учит, что на этом нельзя останавливаться. Надо идти вперед, наращивать усилия в борьбе за мир. Именно так и поступает Советский Союз. Разве не об этом говорит решение третьей сессии Верховного Совета СССР уменьшить расходы на оборону страны в 1964 году на шестьсот миллионов рублей! Обдумывается также возможность некоторого дальнейшего сокращения численности Советских Вооруженных Сил.

Весь мир облетела весть о послании Н. С. Хрущева главам государств (правительств), в котором предлагается заключить международное соглашение об отказе от применения силы при решении территориальных споров и пограничных вопросов. Для достижения такого соглашения в настоящее время имеются все условия. С его подписанием был бы устранен один из главных предлогов, помогающих агрессорам раздувать военные конфликты.

Обстановка, которая сложилась в мире во второй половине XX столетия, крайне благоприятствует победе социализма в мирном экономическом соревновании с капитализмом. Это еще и еще раз подтверждает правильность положения великого Ленина о том, что «...главное свое воздействие на международную революцию мы оказываем своей хозяйственной политикой... На это поприще борьба перенесена во всемирном масштабе» (Соч., т. 32, стр. 413).

Следуя этому ленинскому завету, Советский Союз и предлагает Западу соревноваться не в приготовлениях к войне, а на поприще мира, в области экономики и улучшения жизни народов. Подобные призывы с новой силой прозвучали с трибуны декабрьского Пленума ЦК КПСС, в речах депутатов на заседаниях третьей сессии Верховного Совета СССР.

Дело теперь за западными державами, которые обязаны пойти навстречу предложениям и миролюбивым актам, предпринятым Советским Союзом в одностороннем порядке. Они обязаны, наконец, внять воле народов, требующих конкретных мер по решению проблемы разоружения.

Однако пока не видно, чтобы правящие круги Запада положительно откликнулись на эти предложения и последовали примеру Советского Союза. Наоборот, они продолжают гонку вооружений. Опасность ракетно-ядерной войны по их вине до сих пор не устранена. Агрессивные империалистические круги упорно ведут дело к созданию так называемых многосторонних ядерных сил НАТО, открывающих западногерманским милитаристам и реваншистам доступ к атомным погребам. Из-за отсутствия германского мирного договора в центре Европы продолжает сохраняться очаг международной напряженности.

Это опасный ход событий. Его надо задержать, а затем и кардинально изменить. К этому и направлены все усилия Советского Союза и его миролюбивые предложения. Они предусматривают заключение пакта о ненападении между участниками НАТО и государствами — членами Варшавского Договора, германское мирное урегулирование, сокращение численности иностранных войск, расположенных в ГДР и ФРГ, установление контрольных постов на территории государств, принадлежащих к обеим группировкам, в целях недопущения тайной концентрации вооруженных сил и предотвращения внезапного нападения. Эти и другие предложения Советского Союза представляют собой ясную и конкретную программу разоружения. От ее выполнения выиграли бы все народы, выиграло бы дело мира в целом.

В течение веков в сознание людей вколачивалась реакционная идея, рожденная еще в древнем Риме: «Если хочешь мира, готовься к войне». Ныне мы живем в другие времена. На авансцену мировой политики, на смену эксплуататорским формациям, которые являются источником захватнических войн, пришел в ряде стран земного шара новый, социалистический строй. Этот строй с его гуманнейшими марксистско-ленинскими идеями, новыми отношениями людей с первых же дней своего рождения провозгласил: «Хочешь мира — борись за него, и ты добьешься мира!».

В наше время все прогрессивное человечество вновь и вновь убеждается в справедливости слов великого Ленина: мир — это идеал социализма. Притягательная сила этого ленинского идеала растет с каждым днем, ему принадлежит будущее. Как и предвидел Ленин, на нашей планете навсегда будут уничтожены войны, утвердятся великие идеалы коммунизма — Мир, Труд, Свобода, Равенство, Братство и Счастье всех народов.

В. АГАРКОВ.

Народная Республика Болгария. Открытый рудник «Трояново-I», входящий в промышленный комплекс «Марица-Восток», — еще один пример плодотворного экономического сотрудничества стран социалистического лагеря. Лигнитные угли, запасы которых равны здесь трем миллиардам тонн, добываются с помощью новейшего оборудования, большая часть которого поставлена ГДР и Чехословакией.

На снимке: электромонтажники Вальтер Хаунт и Герт Бауер (ГДР) вместе с Тодором Генчевым заканчивают монтаж еще одного многоковшового экскаватора, сделанного в Германской Демократической Республике.

Фото БТА—ТАСС.

Джонсон отвечает Н. С. Хрущеву

ВАШИНГТОН. 19 января. (ТАСС). Государственный секретарь США Дин Раск пригласил к себе посла СССР в Вашингтоне А. Ф. Добрынина и вручил ему ответ президента США Джонсона на послание Председателя Совета Министров СССР Н. С. Хрущева главам государств (правительств) стран мира.

Как заявляют в Вашингтоне, послание Джонсона будет опубликовано в ближайшее время, после того как Н. С. Хрущев получит его.

ДОКУМЕНТ БОЛЬШОГО ЗНАЧЕНИЯ

ХЕЛЬСИНКИ, 19 января. (ТАСС). Президент Финляндии У. Кекконен указывает на важное значение послания Н. С. Хрущева главам государств и правительств стран мира. В опубликованном здесь ответе У. Кекконена на послание главы Советского правительства подчеркивается, что содержащиеся в послании мысли «заслуживают самого серьезного внимания».

Президент У. Кекконен с удовлетворением отмечает, что между Финляндией и Советским Союзом установились добрососедские отношения, основывающиеся на взаимном доверии и уважении друг друга. «Граница между Финляндией и Советским Союзом, — пишет он, — превратилась в границу мира». Это является доказательством того, говорится в ответе У. Кекконена, что между государствами можно установить подлинно мирное сосуществование.

Международная жизнь

РАСШИРЯЕТСЯ СОВЕТСКО-БОЛГАРСКОЕ ЭКОНОМИЧЕСКОЕ СОТРУДНИЧЕСТВО

В Москве 18 января подписано соглашение между правительством Советского Союза и правительством Народной Республики Болгарии об оказании экономического и технического содействия Болгарии в строительстве предприятий химической, фармацевтической и целлюлозно-бумажной промышленности.

Советский Союз окажет в 1964—1969 годах экономическое и техническое содействие Болгарии в строительстве азотнотукового завода, нефтеперерабатывающего завода, комбината целлюлозы и искусственных волокон, метизных цехов для Кремиковского металлургического комбината, предприятий химической и фармацевтической промышленности, линии электропередачи через Дунай и других предприятий.

Техническое содействие будет оказано путем поставок оборудования, выполнения проектных работ, консультаций и оказания других услуг.

(ТАСС).

РЕШЕНИЯ СОВЕЩАНИЯ ГЛАВ АРАБСКИХ ГОСУДАРСТВ

КАИР, 18 января. (ТАСС). На закончившемся вчера совещании глав арабских государств было принято решение назначить на пост верховного главнокомандующего об'единенными арабскими силами начальника генерального штаба ОАР генерал-лейтенанта Али Али Амера.

Об этом об'явил на пресс-конференции генеральный секретарь Лиги арабских стран Хасуна.

Как указывают сегодня газеты, об'единенное командование будет подчиняться высшему совету обороны Лиги арабских стран. Штаб-квартира этого командования, в которое войдут представители всех арабских армий, будет находиться в Каире. Его задача состоит в том, чтобы в случае агрессии извне против государства — члена Лиги немедленно оказать ему военную помощь.

Участники совещания глав арабских государств, сообщает печать, приняли решение о создании специального комитета для реализации арабского контрплана отвода вод реки Иордан.

Как сообщает газета «Аль-ахрам», осуществление этого контрплана начнется в мае текущего года. В его финансировании примут участие все арабские страны, входящие в Лигу арабских стран.

США готовят переворот в Панаме

ВАШИНГТОН. 19 января. (ТАСС). «В Панаме ожидается переворот», «Угроза правительству Чиари» — под такими заголовками вышли вашингтонские газеты «Дейли ньюс» и «Ивнинг стар».

По сообщениям корреспондентов этих газет из Панамы, Соединенные Штаты готовятся произвести в Панаме военный переворот по традиционным канонам «банановой дипломатии» с тем, чтобы попытаться изнутри задушить национально-освободительное движение панамского народа. О таком намерении Вашингтона агентство Ассошиэйтед Пресс осторожно намекало еще 16 января. Теперь многие американские газеты говорят о заговоре против правительства Чиари почти в открытую.

«Соединенные Штаты могут предпринять сами многое с тем, чтобы облегчить свои отношения с Панамой и сделать их менее подверженными периодическим взрывам», — угрожающе заявляет в своих комментариях дипломатический обозреватель газетного треста Скриппс-Говард Р. Шекфорд.

В Панаме, сообщает корреспондент вашингтонской газеты «Дейли ньюс», усиливаются слухи о том, что новым «сильным человеком» в результате переворота станет Ариас, возглавляющий партию панамистов и являющийся одним из кандидатов на пост президента на предстоящих выборах.

Кто такой Ариас? «Он, — пишет вашингтонская «Ивнинг стар», — был президентом Панамы дважды — в 1941 и 1961 году и оба раза был свергнут национальной гвардией из-за своих попыток установить диктатуру, подозрительно близкую к фашистскому режиму Гитлера и Муссолини».

Предсказания американской печати о возможности военного переворота в Панаме подкрепляются и такими фактами, как переброска в зону канала дополнительных отрядов американской армии, о чем на днях «вскользь» сообщало агентство Ассошиэйтед Пресс. Кроме того, не может не обратить на себя внимание и поспешный от'езд из Панамы четырех (включая главу) из пяти членов «согласительной комиссии» Организации американских государств. Глава этой комиссии заявил корреспондентам перед от'ездом, что ему и его коллегам «больше нечего делать в Панаме» и что гораздо больше пользы они могут принести, вернувшись в штаб-квартиру ОАГ в Вашингтоне...

Итак, неудобные свидетели покидают Панаму, чтобы дать возможность «специалистам» из Пентагона и ЦРУ произвести еще один «стихийный» военный переворот в Центральной Америке...

В. НИКОЛАЕВА-ТЕРЕШКОВА — ГОСТЬ ПРАВИТЕЛЬСТВА ГАНЫ

МОСКВА, 19 января. (Корр. ТАСС). Сегодня из Москвы в столицу Ганы — Аккру вылетела Герой Советского Союза летчик-космонавт СССР Валентина Николаева-Терешкова.

Первая в мире женщина-космонавт в течение нескольких дней будет гостьей правительства и народа молодой африканской республики.

Благодарим советский народ и его правительство

ЗАНЗИБАР, 19 января. (ТАСС). Министр иностранных дел Народной Республики Занзибара и Пембы Абдуррахман Мохаммед принял корреспондента «Правды» и сделал следующее заявление для советской печати.

Признание Советским Союзом нашей народной республики имеет исключительно важное значение. В трудную минуту мы почувствовали дружескую поддержку братского советского народа. Передайте самые горячие поздравления и благодарность советскому народу и его правительству. Признание Советским Союзом нашей республики еще больше укрепит дружбу как между нашими народами, так и между СССР и всей Африкой.

НАШ ДРУГ ХИМИЯ

НА ДЕКАБРЬСКОМ Пленуме ЦК нашей партии была разработана глубоко продуманная, грандиозная программа развития большой химии. «Химическая промышленность, — говорил Н. С. Хрущев, — это, образно говоря, тот ключ, который открывает перед нами двери, ведущие к изобилию материальных благ». 42 миллиарда рублей выделяется для развития химии на период 1964 — 1970 гг. Ошеломляющий размах! Это самое крупное вложение в отрасли, непосредственно связанные с удовлетворением потребностей народа. Общий чистый доход от химизации промышленности и сельского хозяйства в этот период составит 57 миллиардов рублей. Выигрыш — 15 миллиардов рублей. Вот что такое большая химия!

ХИМИЯ — могучее средство развития сельскохозяйственного производства. **«Для того, чтобы добиться устойчивых, гарантированных урожаев зерновых культур и получать хлеба столько, сколько нужно для полного удовлетворения потребностей страны,** — говорил в своем докладе на Пленуме Н. С. Хрущев, — **необходимо ускоренными темпами развивать химию, наращивать производство минеральных удобрений».** Декабрьский Пленум ЦК наметил грандиозную программу химизации сельского хозяйства. Решено увеличить производство минеральных удобрений в 1970 году до 70—80 миллионов тонн, гербицидов и других средств защиты растений — до 800 — 900 тысяч тонн. В конечном итоге — это дополнительные миллиарды пудов зерна, миллионы тонн сахара, хлопка, льна и т. д.

Химия стала могучим двигателем технического прогресса. Она позволяет наиболее полно и целесообразно использовать богатства природы, превращать такое дешевое сырье, как нефть, каменный уголь, природные газы, в ценнейшие химические продукты, в разнообразные товары народного потребления.

Важнейшие отрасли промышленности — самолетостроение и ракетостроение, радиотехника и электротехника, машиностроение и атомная промышленность — тесно связаны с химией. Ни одну сложную современную конструкцию — будь то автомобиль, ракета или электронный прибор — нельзя создать без материалов синтетической химии.

Особенно широко и плодотворно развивается химия высокомолекулярных соединений, полимеров — искусственных и синтетических волокон, пластических масс, каучуков, кремний-органических веществ. Соревнуясь с природой, химики нашли неограниченные возможности для создания самых различных, качественно новых веществ с необходимыми нам свойствами.

Век полимеров — так называют наше время, и в этом нет преувеличения. Большая советская химия, как добрый друг со своими неисчерпаемыми дарами, входит в нашу повседневную жизнь. Многие полимеры создает сама природа. К ним относятся, например, хлопок, шерсть, волокна, натуральный каучук, древесина. Однако число таких веществ невелико, и часто свойства их не удовлетворяют наши нужды. Химики создали множество синтетических полимеров, которые по своим свойствам и возможностям значительно превосходят все известные нам природные материалы. Характерная черта пластических масс — поразительное многообразие свойств.

В одной и той же пластмассе часто сочетаются самые разнообразные ценные свойства: эластичность, упругость и очень высокая прочность. В одном случае пластмасса служит прекрасным материалом для массивного корпуса машины, в другом — из нее делают тончайшую пленку толщиной в 10—20 мк.

Пенопласты или поропласты в десятки раз легче пробкового дерева. Лодка, сделанная из этого материала, даже наполненная до краев водой, не тонет.

Известна пластмасса, которая по химической стойкости превосходит золото и платину. Это фторопласт, или тефлон. Это самый термостойкий из всех органических полимер.

Пластические массы можно прессовать и отливать в формы, сваривать и вытягивать в ленты, резать и фрезеровать. Их можно окрашивать в яркие цвета самых разнообразных оттенков. Это позволяет создавать материалы, похожие на слоновую кость, янтарь и др. природные материалы.

Все эти качества делают пластмассы незаменимыми материалами для решения многих сложных технических задач.

Самое разнообразное, порой неожиданное, удивительное применение находят пластмассы в технике и в быту.

...По крутому спуску трамплина мчится лыжник. Вот он уже оторвался от него, описал в воздухе плавную дугу и, коснувшись земли, замедляет бег. Обычная картина — скажете вы. Да, обычная — зимой. А летом? А летом такую возможность даст нам пластмасса. Роль снега на беговых дорожках и на трамплине может успешно выполнять полихлорвиниловая смола. По мягким циновкам из этой пластмассы лыжи скользят не хуже, чем по настоящему снегу. Такой трамплин имеется в Москве, и на нем готовятся проводить соревнования.

Борьба с коррозией металлов. Кому не известно, какое огромное народнохозяйственное значение она имеет! Тонкие пленки из полиэтилена, винипласта, тефлона и других полимерных материалов могут служить надежной броней не только для металла, они сохраняют от разрушения также дерево и бетон.

Полиэтилен — эта самая распространенная пластмасса широко и прочно вошла в нашу жизнь. Полиэтилен обладает высокой химической стойкостью, полностью безвреден, легко обрабатывается. Эта пластмасса гибка и прочна, может быть бесцветной и легко окрашивается, хорошо прессуется, штампуется, вальцуется, обрабатывается на станках, отливается в формы. Из нее можно делать, помимо труб, нити и ленты, листы и тонкие пленки, которые не боятся ни масел, ни бензина, не пропускают водяные пары и газы. Цистерны, бочки, контейнеры, ведра из полиэтилена не требуют покраски, не ржавеют, очень легки. Стаканы, флаконы и банки из этого материала не боятся удара и сжатия, хорошо моются.

Прочные полиэтиленовые пленки находят самое разнообразное применение. Такая пленка надежно предохраняет от высыхания сырье, молочные, мясные и хлебобулочные изделия. Из пленки изготовляют плащи, свертывающиеся карманные ботики и галоши.

В сельском хозяйстве легкие и прочные пленки из полиэтилена заменяют тяжелый и дорогой брезент для укрытия зерна. Они хорошо пропускают ультрафиолетовые лучи и с большим успехом используются в теплицах и парниках вместо стекла. Полиэтилен — один из лучших изоляторов; это прекрасная изоляция для высокочастотных кабелей, применяемых в радиолокации и телевидении.

Один из главных потребителей пластмасс — наша машиностроительная промышленность. Пластмассовые шестерни, подшипники и вкладыши, втулки и тормозные колодки — все это теперь изготовляют не только из металла, а и из пластмассы. Без преувеличения можно сказать: возможности применения в машиностроении пластических масс бесконечны. «Прочен, как металл», — так часто говорили раньше. Наше время подсказало новое, столь же верное сравнение: «Прочен, как пластмасса». Этот прочный и упругий, красивый и легкий материал идет на смену черным и цветным металлам, одерживает над ними победу.

Без новых синтетических материалов невозможно автомобиле- и самолетостроение. В современных реактивных самолетах число деталей из полимеров исчисляется уже многими десятками тысяч.

А какие возможности открываются перед строительством с использованием пластмасс! В самом деле, какой бы из старых строительных материалов мы ни взяли, каждый из них имеет какой-нибудь существенный недостаток. Гранитный камень прочен, но очень трудно обрабатывается. Легко строить из дерева, но такие постройки недолговечны, непрочны. Прочна сталь, но для нее опасна сырость. Не боится влаги железобетон, но он очень тяжел. А вот пластмассы удовлетворяют все эти требования.

А вещи в квартире? Уже сама квартира может быть построена из пластмассы. Такие экспериментальные жилые дома возводятся в Москве и Ленинграде. Мягкая мебель из вспененной пластмассы полиуретана, чернильный прибор и корпус телевизора, электрический выключатель и телефонный аппарат, шахматы и детские игрушки, столовая посуда и холодильник — в каждом доме и в каждой семье есть изделия из пластмасс.

А сколько разнообразной обуви и самых чудесных тканей дает нам химия! Химия дает нам много видов искусственной кожи и самые разнообразные, чудесные ткани. Искусственную кожу сейчас можно встретить на каждом шагу. Ею обивают сиденья в автомобилях и автобусах, из нее делают чемоданы, сумки, портфели, а из лучших сортов шьют обувь.

«Микропорка»... Кто не носил туфель на этой подошве? Но и ее сейчас все больше заменяют более легкой, более прочной микропористой резиновой подошвой, которая в 6 раз легче и намного дешевле. В 1965 году будет выпущено с применением искусственной кожи 93 млн. пар обуви. Чтобы получить натуральную кожу для этого количества обуви, нужно было бы забить примерно 6,5 млн. голов скота.

В НАШУ жизнь все прочнее входят искусственные и синтетические ткани. Натуральные текстильные волокна — лен, шелк, шерсть, хлопок — несовершенны, производство их весьма трудоемко. А один только завод по производству искусственного шелка может дать

(Окончание на 4-й стр.).

К 94-й годовщине со дня рождения В. И. Ленина Государственный академический Большой театр СССР готовит показ на сцене Кремлевского Дворца с'ездов оперы Вано Мурадели «Октябрь». Ставит оперу народный артист РСФСР и Грузинской ССР режиссер И. М. Туманов.

Впервые в этой опере певцу доведется исполнить вокальную партию В. И. Ленина. Роль Ильича поручена солисту Большого театра заслуженному артисту республики Артуру Эйзену.

Сейчас идет работа над гримом образа В. И. Ленина. Лауреат Государственной премии А. И. Аизан, гримирующий А. Эйзена, в свое время гримировал народного артиста СССР Б. В. Щукина, являвшегося одним из лучших исполнителей роли В. И. Ленина в кино.

На снимке (слева направо): А. Эйзен, А. И. Аизан и И. М. Туманов.

Агентство печати Новости.

ПОДВИГ СОЛДАТА

«Откуда он, солдат войны?» — под таким заголовком во многих газетах страны была напечатана заметка ТАСС. В ней сообщалось, что при разработке карьера возле магистрали Витебск—Орша были обнаружены снаряды, оставшиеся со времен Великой Отечественной войны.

Группа саперов быстро обезвредила склад боеприпасов. Здесь же был обнаружен скелет человека. Рядом с останков погибшего найдены личные вещи. На груди сохранились истлевшие документы и медаль «За боевые заслуги» за номером 164802.

Жители окрестных сел с почестями похоронили воина.

Как было установлено, медаль «За боевые заслуги» вручена красноармейцу Шербакову Ивану Семеновичу 2 февраля 1943 года. Но оставалось неизвестным, где же родился отважный солдат, где живут его родные и какой он совершил подвиг в годы Великой Отечественной войны.

И вот в областную газету «Витебский рабочий» и местный комитет радиовещания и телевидения пришло волнующее сообщение, рассказывающее о подвиге солдата, совершенного на белорусской земле в суровые годы войны.

Это было так: телефонист пятой батареи 604-го артиллерийского полка 118-й стрелковой дивизии Иван Семенович Шербаков 7 января 1943 года в наступательном бою в сложных условиях, несмотря на сильный обстрел, поддерживал беспрерывную связь со своим дивизионом и тем самым обеспечивал четкое управление огнем с переднего края. А когда телефонный кабель был перебит, отважный воин под разрывами вражеских снарядов бросился к месту обрыва и быстро восстановил связь. Сокрушительный огонь по врагу продолжался. За этот подвиг солдат и был награжден медалью «За боевые заслуги».

Шербаков — 1923 года рождения, по национальности русский, был призван в ряды Советской Армии Аркадакским райвоенкоматом Саратовской области.

Свято чтят светлую память о солдате с берегов Волги в одном из подразделений офицера М. С. Павловского, саперы которого обнаружили останки красноармейца Шербакова. В Ленинской комнате оборудован специальный стенд, рассказывающий о героическом поступке мужественного солдата.

Корреспондент ТАСС связался по телефону с Аркадакским райвоенкоматом Саратовской области. Вот что ему сообщили:

Шербаков Иван Семенович, родом из Аркадакского района, поселка Чистенькое. Мать Акулина Антоновна Шербакова умерла. Сейчас в поселке живет его дядя Ефрем Власович Шербаков. Родной брат Михаил Семенович Шербаков проживает в городе Фрунзе.

С. ШАИРКО,
корр. ТАСС.

г. Витебск.

Спорт

Спортивные новости

Считанные дни остались до того момента, как в австрийском городе Инсбруке по традиции будет зажжен огонь девятой зимней олимпиады. В преддверии олимпийских игр спортсмены всего мира проводят последние тренировки, последние прикидки. И очень радостно, что на этих предолимпийских соревнованиях за рубежом и в нашей стране советские мастера радуют высокими результатами.

Сборная СССР по хоккею — чемпион мира 1963 года. Нынче наши «ледовые бойцы» вновь главные фавориты олимпийского хоккейного турнира. Подтверждением тому — их победы над сборной Швеции, успешное турне по США и, наконец, две победы на минувшей неделе над сборной Канады — 8:1 и хоккеистами США — 11:2.

Прошлой зимой наши конькобежцы жестоко разочаровали советских любителей этого прекрасного вида спорта. Нужен был поистине спортивный подвиг, чтобы в этом году вновь добиться высоких результатов в споре с заметно двинувшимися вперед мастерами ледяных дорожек Норвегии, Швеции и других стран. И советские конькобежцы совершили этот подвиг. Студент из Таллина Антс Антсон выиграл в Осло чемпионат Европы с невиданной в истории чемпионатов континента суммой очков в многоборье — 180,842. Серебряным призером европейского чемпионата тоже стал советский конькобежец, москвич Юрий Юмашев, также показавший блестящий результат в многоборье — 180,948 очка. Лишь бронзовую медаль выиграл известный норвежский скороход П. Му — 181,143 очка.

Чемпионат страны по хоккею с мячом проходит нынешней зимой исключительно интересно, как никогда много команд претендуют на золотые медали. В такой борьбе дорого каждое очко. А вот московские динамовцы и армейцы Хабаровска потеряли по одному, сыграв вничью в столице — 2:2. Зато армейцы Свердловска, принимавшие дома красноярский «Енисей», забили во втором тайме 6 безответных голов и победили — 8:2. Другие результаты 17-го тура: «Вымпел» (Калининград) — «Локомотив» (Иркутск) — 1:2, НТЗ (Первоуральск) — «Труд» (Куйбышев) — 2:1, «Динамо» (Алма-Ата) — «Волга» (Ульяновск) — 1:0, «Динамо» (Ленинград) — «Водник» (Архангельск) — 6:0, «Труд» (Красногорск) — «Шахтер» (Кемерово) — 3:2, «Фили» (Москва) — «Труд» (Курск) — 1:2.

(ТАСС).

ПОБЕДА «МЕТАЛЛУРГА»

Убедительный реванш за поражение в первом круге взяли в минувшее воскресенье в Новокузнецке хоккеисты местного «Металлурга» во встрече с «Сибирью» (Новосибирск).

Преимущество хозяев поля было бесспорным. Первый период закончился со счетом 5:2 в их пользу. Гости пытались компенсировать недостаток мастерства откровенно грубой игрой, в частности, опасно травмирован защитник металлургов Окишев. Однако это не спасло их от разгрома. Общий счет встречи — 10:4.

«Металлург» прочно занимает второе место.

Когда шаблон превыше всего...

В ноябре мы с женой пришли в ателье № 1, что на Советском проспекте в Кемерове, принесли материал на дамское зимнее пальто. Заказ приняли. Через 20 дней назначили первую примерку. Жена ждала: к новому году будет готово!

Огорчение обрушилось на нее, когда она пришла на примерку.

Закройщица В. П. Чеботаева категорично заявила, что материала мало. И на наших глазах прикинула шаблон — выкройку из картона — на материал: дескать, убедитесь сами, ткани не хватает. Трудно человеку, не сведущему в портняжном деле, спорить. Рассталась жена с закройщицей сухо — мастер высказала требование: «Забирайте материал».

Тогда жена обратилась в ателье № 3 горпромторга. Помещение его маленькое, тесное. Но обо всех эти неудобствах сразу же забываешь, потому что встречают здесь посетителей как желанных гостей.

Из того же куска ткани (2,8 метра) закройщица Анна Захаровна Рыбакова сумела выкроить, а мастер-швея сшить хорошее полное пальто: прямое, 56-й размер, 4-й рост.

Видно, все дело в том, что работают здесь не по шаблону, с душой, стараются, чтобы заказчик был доволен. Закройщицы А. З. Рыбакова, А. Н. Татаринова, Г. П. Богданова трудятся по методу передовой московской закройщицы Нины Снежковой.

Не мешало бы закройщице ателье № 1 громпромторга В. П. Чеботаевой пойти поучиться к коллегам в ателье № 3. А горпромторгу пожелание: нужно распространять опыт передовых мастеров раскроя.

Д. ФЕОКТИСТОВ.

г. Кемерово.

НАШ ДРУГ ХИМИЯ

(Окончание. Начало на 3-й стр.).

за год столько волокна, сколько за это время получают во всем мире натурального шелка. Стоимость такого шелка во много раз ниже натурального.

Основным сырьем для производства искусственного волокна является древесина. Обработанная различными способами целлюлоза дает различные виды искусственного шелка — вискозный, ацетатный, медноаммиачный. Искусственное волокно очень прочно, особенно, ацетатное. Свитая из него веревка сечением в один квадратный сантиметр может удержать железнодорожный вагон. Медноаммиачное волокно отличается исключительной тонкостью нитей: она в два раза тоньше паутины. Ткань из этого волокна кажется совсем прозрачной. Из древесины изготовляют также каракуль, который почти невозможно отличить от натурального.

Из продуктов перегонки каменного угля, а также из нефтепродуктов получается фенол, широко применяющийся в производстве красителей, порохов и других веществ. Советские химики создали из фенола смолу-капролактам, являющуюся сырьем для производства очень прочного синтетического волокна — капрона. Капрон выгодно отличается от других волокон. Прежде всего, изделия из него после стирки можно не гладить, т. к. они не теряют приданную им на фабрике форму. Обычно капроновое волокно состоит из 20—60 тонких элементарных волоконцев, скрученных вместе. Но его можно изготовить и из одинарного волоконца. Чулки «паутинка» без шва и без «пятки» почти невидимы на ноге, они сделаны именно из такого одиночного или, как его еще называют, моноволокна. Капрон используется и для изготовления верха обуви. Толстые капроновые нити сейчас используют в качестве материала для струн теннисных ракеток, для рыболовных лесок. Прочные крученые капроновые нитки нашли применение в хирургии. Они безвредны, и их не снимают с операционного шва.

Из капронового шелка вырабатывают легчайшие ткани и трикотаж, изящные кружева и ковры, тончайшие чулки и искусственный каракуль. Капроновые платья, ковры, шубы, шляпки нарядны, прочны, не боятся моли.

Все большее значение приобретает этот материал в технике. Из капронового волокна делают морские канаты, которые по прочности превосходят стальные тросы; из него изготовляют парашюты и долговечные рыболовные сети; более одной трети автомобильных покрышек изготовляют сейчас на корде из искусственного волокна — капрона, что значительно экономит каучук и сокращает расход самих покрышек.

Замечательным качеством отличается синтетическое волокно — эластик. Это — пушистая капроновая пряжа, обладающая повышенной крепостью и очень похожая на натуральную шерсть. Она в 12 раз прочнее капрона и очень легко растягивается, подобно резине. Она позволяет выпускать так называемые безразмерные изделия — купальные костюмы, белье, носки, чулки, что дает большую экономию материалов и средств.

В последнее время химия предложила еще ряд новых искусственных и синтетических волокон — энант, нейлон, анид, лавсан. Они дают очень тонкие и очень прочные ткани. Лавсан — наиболее эффективная современная синтетическая ткань. Платье из лавсана не нужно гладить, складки на нем не исчезнут даже при смачивании.

Любопытны синтетические ткани, которые растворяются в воде. На таких тканях вышивают сложные кружева, затем ткань растворяется в горячей воде, а кружева остаются. Таковы чудесные волокна, которые дает нам синтетическая химия и которым принадлежит будущее.

НА ОСНОВЕ синтетических смол советские химики создали иониты. Внешне ионообменные смолы, иониты, выглядят как крупинки небольших размеров. А внутренне... Это замечательные помощники человека. Иониты помогают извлекать из растворов ценные и редкие металлы; в борьбе с потерями сахара при очистке свекловичного сока чудесные смолы как бы подарили дополнительно один сахарный завод там, где работает десять таких заводов. Это средства для «умягчения» воды и предотвращения свертывания крови.

Немало важных, интересных работ в области ионообменных смол ведет наш научно-исследовательский институт. Разработаны новые, первые в Советском Союзе механически прочные аниониты с большой обменной емкостью; получены новые марки катионитов, разрабатываются регламенты для проектирования новых производств ионообменных смол. Будущее ионитов огромно. Новые иониты находят себе все новое применение.

Химия своими средствами помогает борьбе за здоровье человека. Углерод каменного угля и молекулы хлора в руках химиков превратились в наркотическое средство — хлороформ. Настоящим аптекарским складом оказалась каменноугольная смола. У многих народов больным лихорадкой давали пить настой из ивовой коры. Химики изучили состав коры и выделили из нее особое вещество — салицин, названный так от латинского слова «саликс» — ива. Теперь салициловый спирт и салициловую кислоту химики добывают из фенола каменного угля. Из них же получают жаропонижающие средства — аспирин и фенацетин.

В тропических и южных странах с влажным климатом миллионы людей ежегодно болеют малярией — болотной лихорадкой — изнурительным и мучительным недугом. Синтетическая химия предложила медицине ряд новых, действенных антималярийных препаратов — акрихин, бигумаль и др.

Усилиями ученых население земного шара избавлено сейчас от болезней, уносивших некогда в могилу миллионы жертв. Чума, малярия, туберкулез, дизентерия, тиф — все эти и еще многие другие страшные болезни побеждены разумом человека. Современный врач вооружен теперь могучими лекарственными средствами, в создание которых такой большой вклад внесли химики.

Далеко отстала природа от чудесных пробирок химиков. То, что она создает в течение года на огромных пространствах земли, получается в наши дни на заводах за несколько часов в любое время года. До середины XIX в. очень редкими и дорогостоящими были красители. Их получали из редких растений, из морских улиток. В 1842 г. казанский химик Зинин Н. Н. синтезировал анилин. Это открытие положило начало новой анилино-красочной промышленности — одной из основ современной промышленной химии. Теперь краски — не новость. В химической палитре насчитываются тысячи разных красителей с самым разнообразным применением.

Области применения искусственных красителей необ'ятны. И богатство красок в природе создававшееся миллионами лет, начинает уже бледнеть перед творениями химиков.

Раньше на лесопильных заводах скапливались целые горы опилок, которые вместе с корой и обрезками до того захламляли территорию, что приходилось строить мусоросжигательные печи. То, от чего, бывало, не знали, как избавиться, сейчас стало сырьем, из которого методом гидролиза вырабатывают глюкозу, спирт, белковые и жировые дрожжи, глицерин, ацетон, масляную, молочную, лимонную и уксусную кислоты и другие ценные продукты.

Современная техника не может существовать без каучука. Каучук — это шины автомобиля, самолета и велосипеда, это водолазные костюмы, баллоны аэростатов, калоши, плащи, обувь, шланги, прокладки, надувные лодки, противогазы и многое, многое другое. Около 30 тысяч различного рода изделий изготовляется сейчас из каучука. Поистине в природе нет другого такого материала, который бы имел столь разнообразные и такие же ценные свойства, как каучук.

Долгое время единственным «заводом», производящим каучук, был организм растения. Название свое каучук получил от слова «као-чао», что на языке индейцев означает «слезы дерева». Ими «плачет» каучуконосное дерево, когда на коре его появляется рана. Много сотен лет назад индейцы научились делать из этой белой древесной смолы то, что было диковинкой для европейцев.

В России не было каучуконосных деревьев, и наши ученые задумались над химическим путем создания каучука. Трудности были огромны, совершенно неизвестны пути создания нового вещества. Но советский химик Лебедев со своими сотрудниками нашел такой путь создания синтетического каучука: из этилового спирта через бутадиен. Капиталистический мир был изумлен известием о пуске в СССР завода «СК».

Химики проникли в тайны создания природой разнообразных благоуханий. В химическом «цветнике» есть теперь много ароматных жидкостей, полученных искусственным путем.

Химия не по дням, а по часам увеличивает свое могущество, развертывает свои сказочные силы и возможности. Она ведет человечество к небывалому изобилию материальных благ. Она стала могучей силой в борьбе за коммунизм.

Ж. ЧУГУНОВА,
зам. директора Кемеровского научно-исследовательского института химической промышленности.

УЧИТЕЛЯ ВЫБИРАЮТ ДИРЕКТОРОВ ШКОЛ

Учителя южноуральского города Медногорска летом прошлого года выбирали директоров общеобразовательных школ. За две недели до выборов прошло выдвижение кандидатур, и были опубликованы списки людей, давших согласие баллотироваться.

Перед выдвижением кандидатур все директора отчитались на собраниях педагогов о своей работе. Участники собраний говорили о недостатках того или иного руководителя, давали добрые советы. А в отношении отдельных директоров высказались весьма жестко, непримиримо. Например, педагогический коллектив школы № 7 выразил серьезное недовольство деятельностью своего руководителя Савченко. Он плохо контролировал работу учителей, сам пропускал уроки без уважительных причин, были у него и другие нарушения школьного распорядка. Такой же взыскательной, принципиальной критике подвергся и директор школы № 8 Бурдым.

Кандидатами на должность директоров в этих школах были выдвинуты преподаватели Агапов и Капрянцева. Тайным голосованием оба они были избраны. В остальных восьми школах города педагогические коллективы избрали на трехлетний срок прежних директоров.

Заместитель заведующего Оренбургским областным отделом народного образования Григорий Казачков сказал мне:

— Массовое избрание директоров школ мы провели как эксперимент пока только в Медногорске. Вообще же в области избрано двадцать четыре директора. Выборы имеют большое значение. Они способствуют развитию демократических принципов в руководстве народным образованием, пробуждают в учительских коллективах желание еще успешнее обучать и воспитывать детвору, открывают перед каждым учителем перспективу стать руководителем. Согласно временному Положению о выборах, утвержденному Министерством просвещения Российской Федерации, директором может быть избран любой из лучших учителей школы.

Примечательно, что выборы сопровождаются повышением чувства ответственности учителей не только за выполнение своих непосредственных обязанностей, но и за работу всего коллектива. Во всех школах, где проведены выборы директоров, улучшилась успеваемость, укрепилась дисциплина.

Скептики говорили:

— А не будут ли выборные директора чувствовать зависимость от учителей, не будут ли заискивать перед ними, мириться с их недостатками?

Факты свидетельствуют, что демократически избранные руководители отличаются принципиальностью, чувством высокой требовательности к себе и коллективу.

Экспериментальные выборы директоров школы, начатые в 1962 году в Тульской, Тамбовской и Оренбургской областях, приобретают все более широкий размах. К декабрю 1963 года в школах Российской Федерации избрано около 250 директоров. В 1963—1964 учебном году выборы будут проведены в десяти—пятнадцати школах каждой автономной республики, каждого края, каждой области, в Москве и Ленинграде.

Прав заслуженный учитель школ РСФСР директор 11-летней общеобразовательной школы № 2 города Оренбурга Леонид Васильев, который при встрече сказал мне:

— Выборы — мера хорошая, очень хорошая... Если коллектив избирает, то можно утверждать, что ошибки не будет.

Деятельность самого Леонида Васильева подтверждает эти слова. В Оренбурге его первым избрали директором школы № 2 еще 30 марта 1962 года. Все это время школа № 2 — среди лучших учебных заведений города и области. Успеваемость в ней достигает 98 процентов.

А. РАСПЕВИН.
(АПН).

Редактор
Н. Я. ТРОИЦКИЙ.

В театрах, цирке и кино

Драмтеатр им. ЛУНАЧАРСКОГО. РАЗЛОМ. Начало в 7 час. 30 минут вечера.

Театр ОПЕРЕТТЫ. Вместо об'явленного спектакля Ошибка Наташи — ПРИНЦЕССА ЦИРКА. Билеты действительны. Начало в 7 час. 30 мин. веч.

Концертный зал ФИЛАРМОНИИ. Концерт по абонементам для студентов мединститута. Лауреат международных конкурсов заслуженный артист РСФСР ВАЛЕРИЙ КЛИМОВ (скрипка). Начало в 8 час. вечера.

ГОСЦИРК. Сегодня НОВАЯ ЮБИЛЕЙНАЯ ПРОГРАММА ПРИ УЧАСТИИ ТЕРЕЗЫ ДУРОВОЙ с группой дрессированных животных. Начало в 7 часов 30 мин. вечера.

Кинотеатр «КОСМОС». 1. Новый художественный фильм ЧЕЛОВЕК, КОТОРЫЙ СОМНЕВАЕТСЯ, производство киностудии «Мосфильм» (9-30, 11-15, 1, 2-45, 4-30, 6-15, 8, 9-45), 2. Цветной широкоэкранный художественный фильм АЛЫЕ ПАРУСА (10, 11-50, 1-40 — для детей). Цветной широкоэкранный художественный фильм НАСЛЕДСТВО КАЗНАЧЕЯ СТАМБУЛА (3-40, 5-40, 7-40, 9-40).

Кинотеатр «ПИОНЕР». ПЯТЕРО ИЗ ФЕРГАНЫ (10, 11-30, 1, 2-40, 4-20, 8, 9-40). ЦВЕТНОЙ ФИЛЬМ О ПУТЕШЕСТВИЯХ (6). ЛЫЖНАЯ ПРЕМЬЕРА (7).

Кинотеатр «ОКТЯБРЬ». ТРОЕ СУТОК ПОСЛЕ БЕССМЕРТИЯ (10, 11-40, 1-20, 3, 4-40, 6-20, 8, 9-40).

Кинотеатр «МЕТАЛЛУРГ». СНЕЖНАЯ СКАЗКА (10). ПОВЕСТЬ ПЛАМЕННЫХ ЛЕТ (12, 2, 4, 6, 8, 10).

Кинотеатр «ПРОГРЕСС». УЛИЦА МЛАДШЕГО СЫНА (10, 2). ШАЙКА БРИТОГОЛОВЫХ (12, 4, 5-50, 7-40, 9-45).

Дворец культуры СТРОИТЕЛЕЙ. НА ТИХОМ БЕРЕГУ (5, 7, 9).

Радио

22 ЯНВАРЯ

Первая программа по станциям на волнах 1103 и 4,5 м и по трансляционным сетям области.

Передача «Совхоз учится» (8-20). Песни народов СССР (9-15). Беседа «Формирование научного мировоззрения в школе» (9-40). Последние известия (18-00). Для молодежи (18-10). Для детей. Гайдар «Чук и Гек» (18-30). Концерт «Слушайте и записывайте» (18-50). «Решения декабрьского Пленума ЦК КПСС — в жизнь». Передача, подготовленная общественной редакцией ЦБТИ совнархоза (19-10). Концерт по предложенной программе (19-30).

Вторая программа (художественное вещание) передается на волне 4,3 метра с 10 до 14 и с 20 до 23 часов. С 18 до 20 — трансляция Москвы.

Телевидение

22 ЯНВАРЯ

«Живые герои» — художественный фильм (11-00, 19-55). Урок английского языка (12-15, 21-45). Телевизионные новости (18-30). Для школьников. Всадник, скачущий впереди (18-45). «Чук и Гек» — короткометражный художественный фильм (19-10). «Знакомы ли вам эти мелодии?» — концерт-загадка (21-10).

Кемеровский горпромторг с 1 февраля 1964 года

ПРОВОДИТ НАБОР

на месячные курсы продавцов для весенне-летней торговли.

Обращаться по адресу: улица Красноармейская, 59, в отдел кадров.

30 ЯНВАРЯ 1964 ГОДА В МОСКВЕ СОСТОИТСЯ ОЧЕРЕДНОЙ 97-й

ТИРАЖ ВЫИГРЫШЕЙ

по Государственному 3-процентному внутреннему выигрышному займу, который является для населения удобной и выгодной формой хранения денежных сбережений.

В тираже на 17 разрядов займа разыгрывается 144.500 выигрышей на сумму 7.905.340 рублей, в том числе выигрыши по 5.000 рублей — 34, по 2.500 рублей — 85, по 1.000 рублей — 425, по 500 рублей — 1.360, по 100 рублей — 11.900, по 40 рублей — 130.696.

Последующие тиражи выигрышей по Государственному 3-процентному займу в 1964 году состоятся: 30 марта — в городе Ленинграде, 30 мая — в гор. Ростове-на-Дону, 30 июля в гор. Тбилиси, 30 сентября — в гор. Киеве, 30 ноября — в гор. Караганде.

Условиями займа предусмотрено, что выигравшие облигации погашаются при выплате выигрышей и в дальнейших тиражах не участвуют. В то же время количество выигрышей, разыгрываемых в последующих тиражах, остается неизменным. Поэтому вероятность выигрыша по облигациям займа увеличивается с каждым тиражом.

Облигации займа свободно продаются и покупаются сберегательными кассами.

ПРИОБРЕТАЙТЕ ОБЛИГАЦИИ 3-ПРОЦЕНТНОГО ЗАЙМА, УЧАСТВУЙТЕ В ТИРАЖАХ ВЫИГРЫШЕЙ!

ВНИМАНИЮ ПОКУПАТЕЛЕЙ!

Новосибирская база «Посылторга» Министерства торговли РСФСР получила разовую партию товаров, которые высылает почтой по заказам граждан по предварительным денежным переводам.

МАГНИТОФОН «АИДАС» производства Вильнюсского завода «Эльфа», цена 104 руб. 05 коп.

ЭЛЕКТРОРАДИАТОР БЫТОВОЙ, цена 16 руб. 50 коп.

Радиатор электрический очень удобен для отопления жилых помещений в осенне-весеннее время года, когда отключается основная отопительная сеть. Он снабжен терморегулятором, что позволяет автоматически поддерживать постоянно заданную температуру в помещении. Мощность—500 вт., напряжение — 220 в., вес — 11 кг.

АВТОТРАНСФОРМАТОР для телевизора и радиоприемника. Цена 15 руб. 38 коп.

Цены указаны с расходами по пересылке.

Кроме того, база имеет в продаже РАДИОЛАМПЫ: «6Н2П», «6И1П», «6И1С», «6Н14П», «6П14П», «1Ц11П», «6Ф6С», «6Х6С», «6Г2», «6Н3П», «6К2», «6Г7», «6Ж7», «6Н7С», «6К3», «6Ж8», «6А7», «6А8», «30П1С», «6П6С», «6Б8С», «6Е5С», «6П9», «6Н8С», «6Н9С», «Г-807», «6П1П», «6Ж1П», «6Ж3П», «6Х2Н», «6К4П», «6Ж5П», «Г-411», «6Н1П», «6П18П», «6Н15П», «5Ц4С», «6Ц4П», «1Ц1С», «1Б2П», «2П2П», «4Ж1Л», «5Ц3С», «6Ц10П» и другие радиотовары, поименованные в нашем прейскуранте «Товары почтой», который имеется в каждом почтовом отделении.

Заказы-переводы направляйте до 10 февраля 1964 г. по адресу: г. Новосибирск-42, ул. Степана Разина, 52, база «Посылторга».

УПРАВЛЕНИЮ БЫТОВОГО ОБСЛУЖИВАНИЯ Кемеровского (промышленного) облисполкома

ТРЕБУЮТСЯ:

Сторож, механик, знакомый с металлообрабатывающим и деревообрабатывающим оборудованием, технолог швейного производства, знакомый с индивидуальным пошивом одежды, технолог лесозаготовок, знакомый с лесными массивами Кузбасса, и для работы на предприятиях городов: Кемерова, Новокузнецка, Гурьевска, Ленинска-Кузнецкого, рабочего пос. Кузедеево, дер. Азаново Яйского района — главные бухгалтеры.

Справляться по телефону 4-44-23. Адрес: г. Кемерово, ул. Кирова, 9.

НОВОСЕРГЕЕВСКОМУ УГОЛЬНОМУ РАЗРЕЗУ треста «Беловуголь»

СРОЧНО ТРЕБУЮТСЯ:

машинисты паровозов, помощники машинистов паровозов, составители, поездные диспетчеры. Оплата сдельно-прогрессивная.

Обращаться по адресу: ст. Трудармейская, Западно-Сибирской ж. д., пос. Красный Брод, в отдел кадров Новосергеевского разреза.

Строительное управление № 3 треста «Кемеровожилстрой» ПРИГЛАШАЕТ на строительство завода синтетического волокна

дипломированных электросварщиков, квалифицированных каменщиков, арматурщиков, бетонщиков и монтажников по монтажу сборного железобетона. Одинокие обеспечиваются общежитием.

Обращаться: улица Красная, 6, стройуправление № 3, в отдел кадров.

ТРЕБУЮТСЯ

НАУЧНО - ИССЛЕДОВАТЕЛЬСКОЙ ЛАБОРАТОРИИ судебных экспертиз на должность эксперта—специалист с высшим бухгалтерским образованием (оклад 137 рублей). и с высшим спортивным образованием на должность ст. эксперта — старш. научного сотрудника (оклад 100 рублей).

Адрес: г. Кемерово, Кировский район, ул. Инициативная, 89.

ТРЕСТУ коммунально-бытового обслуживания на постоянную работу — бухгалтеры, экономист, электрики.

Обращаться: г. Кемерово, ул. Ермака, 14. Тел. 2-21-56.

ФИЛИАЛУ «ГИПРООРГСЕЛЬСТРОЙ» на проектные работы по организации строительства — опытные инженеры и техники-строители; в отдел внедрения—инженеры, техники и опытные практики на должность старших инструкторов и руководителей бригад.

Обращаться: г. Кемерово, ул. Ленина, 32.

АВТОРЕМЗАВОДУ СРОЧНО — дипломированный инженер окса (оклад 138 руб.).

Обращаться: г. Кемерово, ул. Автозаводская, 1, трамвай № 5, остановка «Автозаводская».

АДРЕС РЕДАКЦИИ И ИЗДАТЕЛЬСТВА: г. Кемерово, ул. Трудовая, 64. ТЕЛЕФОНЫ: редактора 6-61-54, заместителей редактора 6-70-82 и 6-65-74, приемная 6-69-74, ответственного секретаря 6-68-81, зам. ответственного секретаря 6-65-63, отделов редакции: промышленного производства и партийной жизни 6-67-46 и 6-60-72, сельскохозяйственного производства и партийной жизни 6-63-02 и 6-62-37, идеологического 6-66-73 и 6-62-01, советского строительства и быта 6-64-84, строительного 6-69-44, отдела писем и рабселькоров 6-61-83 и 6-66-52, об'явлений 6-68-72, фотокорреспондента 6-69-74, отдел информаций 6-67-32, бухгалтерия 6-67-82, директора типография 5-59-46

ОП04973 Типография «Кузбасс», Облполиграфиздат. Тираж 145.000 экз. Заказ № 5460.