Кемеровская областная библиотека
ГАЗЕТНО-ЖУРНАЛЬНЫЙ ФОНД

ПРОЛЕТАРИИ ВСЕХ СТРАН, СОЕДИНЯЙТЕСЬ!

# КУЗБАСС

ОРГАН КЕМЕРОВСКИХ ПРОМЫШЛЕННОГО И СЕЛЬСКОГО ОБКОМОВ КПСС, ОБЛАСТНЫХ ПРОМЫШЛЕННОГО И СЕЛЬСКОГО СОВЕТОВ ДЕПУТАТОВ ТРУДЯЩИХСЯ

Год издания 43-й № 171 (11228). | Вторник, 21 июля 1964 г. | Цена 2 коп.

# ВЫСОКИЕ СКОРОСТИ — НА УРОЖАЙНЫЕ ТРАССЫ

## ОБРАЩЕНИЕ РАБОЧИХ, ИНЖЕНЕРНО-ТЕХНИЧЕСКИХ РАБОТНИКОВ И СЛУЖАЩИХ КРАСНОДАРСКОГО УПРАВЛЕНИЯ АВТОМОБИЛЬНОГО ТРАНСПОРТА МИНИСТЕРСТВА АВТОМОБИЛЬНОГО ТРАНСПОРТА И ШОССЕЙНЫХ ДОРОГ РСФСР КО ВСЕМ РАБОТНИКАМ АВТОМОБИЛЬНОГО ТРАНСПОРТА РОССИЙСКОЙ ФЕДЕРАЦИИ

### В Бюро ЦК КПСС по РСФСР

**Бюро ЦК КПСС по РСФСР одобрило инициативу рабочих, инженерно-технических работников и служащих Краснодарского автоуправления, развернувших социалистическое соревнование за обеспечение успешной и своевременной вывозки сельскохозяйственных продуктов нового урожая и внедрение передовых методов в организации перевозок. Обкомам и крайкомам КПСС, парткомам производственных колхозно-совхозных управлений рекомендовано поддержать инициативу коллективов хозяйств Краснодарского автоуправления и усилить организаторскую и массово-политическую работу среди автотранспортников.**

Дорогие товарищи! Отвечая практическими делами на решения декабрьского и февральского Пленумов ЦК КПСС, труженики Краснодарского края разработали и осуществляют широкую программу по интенсификации сельскохозяйственного производства на основе широкого применения химии, механизации, ирригации, достижений науки и передового опыта.

Земледельцы Кубани обязались в 1964 году значительно увеличить производство зерна и продать государству 230—250 миллионов пудов хлеба, 63—65 миллионов центнеров сахарной свеклы, 430 тысяч тонн подсолнечника.

Большую роль в борьбе за новый урожай призваны сыграть работники автомобильного транспорта. Наша главная задача — обеспечить в сжатые сроки и без потерь перевозки зерна, сахарной свеклы, силосной массы, подсолнечника, овощей, фруктов и другой сельскохозяйственной продукции.

В 1964 году автохозяйствам Краснодарского управления предстоит перевезти свыше 25 миллионов тонн сельскохозяйственных грузов, на 8 миллионов тонн больше, чем в прошлом году.

Мы понимаем, что успешная уборка урожая во многом зависит от хорошей подготовки автомобильного транспорта. В связи с этим наши автохозяйства и ремонтные предприятия своевременно провели ремонт автомашин и двигателей.

В текущем году на уборке урожая будет участвовать 6.650 автомобилей. Доставка зерна на заготовительные пункты будет производиться в две-три смены. С этой целью в школах нашего учебного комбината подготавливается 1.400 шоферов.

Коллективы автохозяйств управления, подсчитав свои производственные резервы и возможности, берут на себя обязательства перевыполнить задание по технической готовности автопарка на 4,6 процента, за счет чего дополнительно подготовить для перевозки сельскохозяйственных продуктов 400 автомобилей. Ежесуточную выработку каждого автомобиля, занятого на перевозке хлеба, увеличить по сравнению с плановой в 1,6 раза.

Совместно с Усть-Лабинским и Тимашевским производственными управлениями мы разработали и внедряем во всех производственных управлениях новую, более прогрессивную организацию перевозок комплексными автомобильными бригадами с использованием погрузочных средств колхозов, совхозов и хлебоприемных пунктов. В комплексных механизированных автобригадах на перевозках зерна в 1964 г. будет работать более двух тысяч автомобилей автохозяйств нашего управления. Суточная выработка автомобиля, работающего таким методом на перевозках зерна, возрастает на 20 процентов, а на перевозках сахарной свеклы — на 25 процентов.

Всемерно поддерживая механизированные звенья по возделыванию сахарной свеклы и кукурузы, созданные по примеру знатных механизаторов Кубани В. Светличного и В. Первицкого, обеспечим четкую и согласованную работу автомобилей и уборочных агрегатов и своевременную доставку полученной ими сельхозпродукции непосредственно от комбайнов на заготовительные пункты.

В содружестве с колхозниками, работниками совхозов и заготовительных пунктов, железнодорожных станций обеспечим бесперебойную работу автомобилей, не допустим непроизводительных перегонов и простоев автомобилей под погрузкой и разгрузкой. По опыту прошлых лет широко внедрим разработанную нами систему оперативного диспетчерского руководства автомобильным транспортом.

Мы выражаем твердую уверенность в том, что работники хлебоприемных пунктов с глубоким вниманием отнесутся к нашим обязательствам и организуют четкую работу на приемке зерна и разгрузке машин.

Дорогие товарищи автомобилисты! Мы обращаемся к вам, работникам автомобильного транспорта Российской Федерации с горячим призывом еще шире развернуть социалистическое соревнование за отличную, высокопроизводительную работу автомобильного транспорта. Призываем всех вас добиться высокой технической готовности автомобильного транспорта, обеспечить четкую организацию перевозки урожая 1964 года с тем, чтобы новыми трудовыми успехами ответить на решения декабрьского и февральского Пленумов ЦК КПСС, четвертой сессии Верховного Совета СССР.

# ДО КАЖДОГО ЖИТЕЛЯ

ПОСЛЕ июньского (1963 г.) Пленума ЦК КПСС партийные организации индустриального Кузбасса заметно усилили воспитательную деятельность по месту жительства населения. Особенно широкий размах она получает в летние месяцы. В городах и рабочих поселках открыто свыше 350 летних агитплощадок. Многие из них стали подлинными центрами политической работы.

В летние вечера всегда многолюдно на агитплощадках, которыми руководят партийные организации заводов «Кузбассэлектромотор», азотнотукового в Кемерове, шахты «Капитальная-1» в Осинниках, второго мартеновского цеха КМК и другие. Людей влекут сюда содержательные лекции, интересные тематические вечера, встречи с руководящими работниками, передовиками производства, консультации по политическим, правовым, медицинским вопросам, выступления участников художественной самодеятельности. Здесь находят для себя интерес рабочие и домохозяйки, взрослые и дети, подростки. Агитплощадки находятся в центре внимания партийных организаций, в их работе активное участие принимают агитаторы, депутаты районных, городских Советов, учителя, врачи.

Однако, как отмечалось на заседании идеологической комиссии промышленного обкома КПСС, так обстоят дела не везде. Многие агитплощадки в Анжеро-Судженске, Мариинске, Ленинске-Кузнецком бездействуют. В Мариинске, Топках горкомы ограничились одним лишь инструктажем руководителей агитплощадок, действенной же помощи в организации работы не оказали. Понятно, с таким отношением к большому, ответственному делу дальше мириться нельзя. Горкомы, первичные парторганизации обязаны принять самые неотложные меры по усилению работы на агитплощадках, чтобы на них всегда было многолюдно и чтобы люди уходили оттуда благодарные за приобретение новых знаний, за интересно и полезно проведенное время.

Правильно поступают те партийные организации, которые ищут новые формы воздействия на умы и сердца людей, воспитания нового человека. В Кемерове, Новокузнецке широкое распространение получили общественные советы микрорайонов. Многие из них стали настоящими помощниками партийных организаций в проведении массово-политической работы среди населения. Содержательна деятельность, например, общественных советов 27, 30 и 31-го микрорайонов Центрального района областного центра. По их инициативе многое сделано по благоустройству, читаются лекции, устраиваются походы в кино. В центре внимания советов — организация соревнования за коммунистические отношения в быту, строгое соблюдение правил социалистического общежития. Они неплохо наладили работу среди детей и юношества. При некоторых общественных советах Заводского района г. Кемерова созданы и активно действуют агитколлективы, народные дружины, товарищеские суды.

Общественные советы микрорайонов — органы молодые, с небольшим «стажем». Очень важно, чтобы горкомы, райкомы партии постоянно руководили общественными советами, направляли их деятельность.

Творческое отношение к делу коммунистического воспитания людей вызывает к жизни и другие формы работы среди населения. Заслуживают всемерного одобрения проводимые на местах праздники улиц, «русской березки», фестивали песен, дни здоровья, массовые гулянья, туристские походы.

Массовые мероприятия охватывают значительные слои населения. Однако они ни в коей мере не исключают индивидуальную работу с людьми. Она остается одной из основных форм идейного влияния на человека. Агитаторам, пропагандистам, членам общественных советов весьма полезно знать состав жителей по возрасту, роду занятий, изучить и учитывать действительные духовные запросы и настроения.

Героическая борьба советского народа за претворение в жизнь программы коммунистического строительства в нашей стране, миролюбивая внешняя политика партии и правительства, неустанная борьба КПСС за единство и сплоченность международного коммунистического движения, практические дела коллективов промышленных предприятий и строек по выполнению планов и социалистических обязательств — все это должно найти широкое отражение в деятельности партийных пропагандистов и агитаторов. В эти дни внимание советских людей приковано к докладу Н. С. Хрущева «О мерах по выполнению Программы КПСС в области повышения благосостояния народа», законам, принятым IV сессией Верховного Совета СССР. В этих документах с новой силой получил выражение ленинский принцип нашей партии: «Все во имя человека, для блага человека!» Долг агитаторов, лекторов, докладчиков — донести эти документы до сознания каждого советского человека.

Важнейшая задача партийных комитетов, первичных парторганизаций — вовсю развернуть идеологическую работу по месту жительства, повести, как указывалось на июньском Пленуме ЦК, широким фронтом борьбу за укрепление и развитие коммунистических отношений в быту. Необходимо активизировать все формы и средства идейного влияния на людей, дойти до каждого жителя.

# ЗАГОТОВКА КОРМОВ, УХОД ЗА ПОСЕВАМИ

**На 18 июля в области застоговано сена 89.707—17,8 проц., заложено силоса из трав 59.700 тонн — 34,9 проц., обработано кукурузы 145.700 га — 64 процента, картофеля 20.000 га — 79,3 проц. к плану.**

**По производственным управлениям заготовки кормов и уход за посевами характеризуются следующими данными (в первой колонке — процент выполнения плана стогования сена, во второй — закладки силоса, в третьей — обработки кукурузы, в четвертой — картофеля):**

| | | | | |
|---|---|---|---|---|
| Беловское | 17,8 | 14,1 | 52,1 | 58,4 |
| Кемеровск. | 19,2 | 16,6 | 61,1 | 84,5 |
| Ленинск-Кузнецкое | 29,1 | 70,4 | 65,7 | 59,1 |
| Мариинск. | 14,8 | 36,1 | 51,9 | 86,9 |
| Новокузн. | 11,9 | 48,2 | 68,3 | 96,9 |
| Промышлен. | 20,6 | 8,4 | 77,2 | 35,0 |
| Тяжинское | 12,5 | 46,8 | 70,5 | 76,5 |
| Юринское | 20,2 | 19,4 | 62,4 | 83,4 |
| Яйское | 18,5 | 35,6 | 76,4 | 100,0 |

**За отчетные сутки по области сена было застоговано 6.500 тонн. Прирост составил 1,3 процента к плану. Резкий спад темпов стогования!**

**Между тем из Беловского управления сообщают, что здесь начали уборку гороха, подоспел к силосованию подсолнечник. Это первый звонок. Он говорит о том, что с сенокосом надо торопиться. Иначе он по срокам совпадет с жатвой. И тогда будет очень трудно вести его высокими темпами. Травы, как и в прошлые годы, могут остаться неубранными.**

**Еще и еще надо предостеречь руководителей Мариинского, Новокузнецкого, Тяжинского управлений. Эти управления и по выполнению плана стогования, и по темпам работ на лугах продолжают нетерпимо отставать.**

**Кое-где ссылаются на прошедшие дожди, пытаются этим оправдать отставание. Но как можно всерьез принимать такой «аргумент», если на вооружении механизаторов разнообразная техника, с помощью которой можно быстро просушить увлажненное сено, подсолнечник для укладки в стога?**

**Беда не в этом, а в том, что технику в хозяйствах все еще слабо используют, все надежды возлагают на ручной труд.**

**Пора решительно покончить с антимеханизаторскими настроениями и вести заготовки сена всеми средствами.**

## Началась уборка гороха

В колхозе «Россия» Беловского производственного управления началась уборка гороха. Первым вывел свой агрегат на созревший массив механизатор Землянухин. За две рабочие смены он уложил в валки 35 гектаров.

Сейчас косовица этой ценной кормовой культуры идет полным ходом. В ближайшие дни начнется подборка и обмолот валков. На очереди — уборка подсолнечника на силос.

(Корр. «Кузбасса»).

# С ПОБЕДОЙ!

*«КЕМЕРОВО, ТРЕСТ «КЕМЕРОВОХИМСТРОЙ», управляющему трестом т. МАЛИНИНУ, секретарю парткома т. МАКЕЕВУ, председателю об'единенного постройкома т. РУДАКОВУ.*

**Поздравляем коллективы треста «Кемеровохимстрой» и монтажных организаций с успешным выполнением социалистических обязательств по досрочному вводу мощностей по производству карбамида и аммиачной селитры на Ново-Кемеровском химкомбинате.**

**Желаем коллективам дальнейших успехов в создании новых мощностей химических предприятий.**

**В. ГРИШИН,**
**председатель ВЦСПС.**

г. Москва, 20 июля 1964 года.

# КУЗБАСС — ДОНБАСС — ВОСТСИБ

**Позади полгода упорной борьбы за выполнение заданий шестого года семилетки. Ниже печатаем итоги работы соревнующихся совнархозов и областей за январь—июнь (в процентах к плану):**

**ПРОМЫШЛЕННОСТЬ**

| | Кузбасс | Донбасс | Востсиб |
|---|---|---|---|
| Вся валовая продукция | 102,7 | 103,5 | 102,0 |
| Чугун | 100,8 | 100,8 | — |
| Сталь | 101,2 | 101,4 | 92,0 |
| Прокат | 101,2 | 104,3 | 102,0 |
| Трубы стальные | 106,6 | 102,4 | — |
| Уголь | 101,5 | 103,2 | 105,0 |
| Кокс | 102,1 | 100,8 | — |
| Цемент | 101,9 | 101,4 | 101,0 |
| Продукция машиностроения и металлообработки | 102,2 | 102,6 | 101,0 |
| Производительность труда | 101,5 | 102,4 | 102,0 |
| **КАПИТАЛЬНОЕ СТРОИТЕЛЬСТВО** | | | |
| Выполнение годового плана ввода в действие основных фондов по об'ектам производственного назначения | 17,4 | 17,0 | 16,0 |
| Выполнение годового плана ввода в действие жилой площади | 31,2 | 17,3 | 30,0 |
| Выполнение годового плана капвложений в жилстроительство | 60,2 | 54,5 | 56,0 |

**СЕЛЬСКОЕ ХОЗЯЙСТВО**

| | Кемеровская область | Иркутская область |
|---|---|---|
| Надой молока на одну фуражную корову в колхозах и совхозах (кг) | 924 | 869 |
| Получено яиц на одну курицу-несушку | 59 | 58 |
| Выполнение полугодового плана заготовок сельхозпродуктов во всех категориях хозяйств (в процентах) скота и птицы | 172,5 | 87 |
| Молока | 115,2 | 101,0 |
| Яиц | 165,5 | 112,0 |

# И РАБОТА СТАЛА СПОРИТЬСЯ

НА одной из важнейших строек Кемерова — городских очистных сооружениях создана комплексная бригада по вывозке грунта. В нее об'единились механизаторы треста «Кемеровотрансдорстрой» и автохозяйства № 5. Как идут дела у инициаторов сейчас?

...МАЗы, МАЗы, МАЗы. Шеститонные самосвалы, доверху нагруженные грунтом, мчатся на отваловку. Навстречу им идет порожняк. Четко, со строгим соблюдением интервала организовано движение.

Уже это первое впечатление говорит, что здесь трудится дружный коллектив. Да, коллектив живет, набирает силы, растет. Он уже заявил о себе хорошими делами. Количество вывезенного грунта с каждым днем увеличивается. Главный инженер управления механизации т. Лубенский и прораб участка т. Нечепуренко знакомят с цифрами. **Если до создания бригады за сутки вывозилось от 1.200 до 1.700 кубометров, то с первого дня работы по-новому — 2.500, а потом кривая пошла вверх, и в отдельные дни выработка достигала четырех тысяч кубометров.** Условия работы остались прежними: те же люди, то же количество машин, то же расстояние от карьера до отвала.

Секрет? В коллективной ответственности за количество труда. Раньше главное для шофера — сделать больше рейсов. Вот и старались некоторые водители урвать больше ездок. Теперь иное дело: и шофер, и экскаваторщик сообща заинтересованы **в количестве вывезенного грунта.** Правда, личная заинтересованность каждого остается неизменной: сделаешь больше рейсов — больше заработаешь. Зато сейчас ни экскаваторщик, ни другие водители не позволят везти воздух в кузове. Больше того, по просьбе шоферов почти у всех самосвалов нарощены борта. Каждый рейс стал полновеснее.

Непреклонным законом бригады стала заповедь разведчиков будущего: один за всех, все за одного. У экскаватора кончилось горючее. И как на грех опаздывала заправочная машина. Всему движению грозила остановка. Но этого не произошло. Владимир Прешер подогнал свой МАЗ к экскаватору и поделился горючим. В другой раз случилось наоборот. У Юрия Григорьева встал МАЗ: кончилось топливо. Заправил его экскаваторщик Фридрих Блажевич. Потом у экскаватора рвался трос, выходило из строя топливное хозяйство... И все это быстро, коллективно исправлялось. «Летучка» автохозяйства помогла устранить поломку на экскаваторе.

...Машина за машиной уходит из карьера. Трудно оторвать взгляд от красивой работы экскаваторщика Геннадия Чурсанова — сменщика руководителя бригады Семена Васильева. При нас он загрузил десятки самосвалов, и каждый стоял под ковшом экскаватора по 2,5—3 минуты при норме 7.

Две недели прошло, как создана комплексная бригада. Срок небольшой. Многие организационные вопросы еще «утрясаются». Главное — своим существованием она в полный голос заявила о большом преимуществе комплекса. Теперь уже нет сторонников работать каждому самому по себе. Поэтому очень важно, чтобы и т. Жуковец — начальник автохозяйства № 5, и т. Инберг — управляющий трестом, быстрее устранили еще встречающиеся в работе бригады недостатки: неравномерность подачи машин в карьер, регулярно поливать дороги (особенно ночью), следить за состоянием в'езда на отвал, улучшить тахеометрические с'емки грунта, отработать метод учета труда и регулярно информировать о его результатах водителей, экскаваторщиков и бульдозеристов.

**А. МОРОЗОВ.**

Четыре полновесных ковша — и кузов самосвала наполнен до краев. Можно — в путь. Но экскаваторщик Геннадий Чурсанов уже занес над машиной пятый ковш. Разровнял грунт, слегка придавил его и тогда высыпал. Над кузовом образовался холм. Теперь можно в путь. Фото П. Костюкова.

## Бригад меньше — темпы выше

**На родине скоростных проходок — прокопьевской шахте № 3-3-бис произведена коренная перестройка организации работ по подготовке нового очистного фронта угольным бригадам. С 1 июля три подготовительных участка об'единены в один, создано 9 укрупненных комплексных горнопроходческих бригад — вдвое меньше, чем их было раньше. Бригады расставлены так, чтобы каждая производила полное оконтуривание угольных блоков. Курс взят правильный. На шахте теперь не распыляются техника и материалы. Это открыло возможности для ускорения темпов проходки и улучшения их качества.**

**Среди укрупненных проходческих коллективов развертывается соревнование за достойную встречу Дня шахтера. Бригады решили проходить по 500—600 метров подготовительных выработок за месяц.**

**А. НИКОЛАЕВ.**

## Сделали умельцы

В дни Всекузбасского смотра резервов роста производительности труда заметно улучшилась работа рационализаторов Новокузнецкой автобазы автотреста № 3. От новаторов поступило около ста предложений. Вот одно из них. Авторы его — слесари агрегатного цеха А. Найденов и В. Егоров. Много хлопот работникам базы доставлял масляный насос под'емного механизма автомобиля ЗИЛ-585 — у него быстро изнашивался корпус. Новаторы изменили конструкцию масляного насоса, увеличив его размеры и добавив шестерни. Рационализаторы И. Бессонов и В. Бусыгин изготовили несколько видов с'емников для ремонта генераторов.

(Корр. «Кузбасса»).

# В честь 20-й годовщины освобождения Литовской ССР

## Торжественное собрание в Центральном Доме Советской Армии

МОСКВА, 18 июля. (ТАСС). Двадцать лет назад Советская Армия принесла литовскому народу великую радость избавления от немецко-фашистских захватчиков. Над территорией Литвы снова взвилось алое знамя нашей Родины.

Этой знаменательной дате, которую широко отмечают народы Советского Союза, было посвящено состоявшееся сегодня в Краснознаменном зале Центрального дома Советской Армии имени М. В. Фрунзе торжественное собрание трудящихся Москвы совместно с представителями Советской Армии и Военно-Морского Флота.

В президиуме — начальник Главного политического управления Советской Армии и Военно-Морского Флота генерал армии А. А. Епишев, Маршал Советского Союза И. Х. Баграмян, главный Маршал артиллерии Н. Н. Воронов, адмирал В. М. Гришанов, председатель Центральной Ревизионной комиссии КПСС Н. А. Муравьева, постоянный представитель Совета Министров Литовской ССР при Совете Министров СССР К. А. Габданк, командующий войсками Московского военного округа генерал армии А. П. Белобородов, председатель ЦК ДОСААФ СССР генерал армии А. Л. Гетман, маршалы родов войск, генералы и офицеры Советской Армии и Военно-Морского Флота.

С огромным под'емом в почетный президиум торжественного собрания избирается Президиум Центрального Комитета Коммунистической партии Советского Союза во главе с Н. С. Хрущевым.

Вступительным словом собрание открыл секретарь МГК КПСС В. И. Туровцев.

С докладом о 20-й годовщине освобождения Литовской ССР от немецко-фашистских захватчиков выступил заместитель министра обороны СССР Маршал Советского Союза И. Х. Баграмян.

В эти праздничные дни москвичи вместе со всеми советскими людьми шлют трудящимся Литовской Советской Социалистической Республики свои горячие и братские пожелания счастья и новых трудовых успехов во имя торжества коммунизма.

Участники собрания с большим воодушевлением приняли приветственное письмо Центральному Комитету КПСС, Первому Секретарю ЦК КПСС товарищу Н. С. Хрущеву.

В заключение состоялся концерт, в котором приняли участие артисты Москвы и Литовской ССР.

## НА СМЕЖНЫХ страницах

**«До жатвы времени в обрез», так озаглавлена полоса сельского выпуска. На полосе выступают: В. Сидоров «Звено комбайнов на одном поле», П. Медов «Слушали и постановили... А надо ли было слушать?». Публикуются также редакционная заметка «Дадим в июле 42.500 т. молока», под рубрикой «В комитете партгосконтроля» — «Улучшить племенную работу на фермах», подборка «По стране» и другие материалы.**

**На полосе промышленного выпуска опубликованы материалы партгосконтроля. Они посвящены открывающемуся сегодня в Кемерове собранию актива народных контролеров.**

## *Навстречу Дню железнодорожника*

### ПО ЗАКОНУ СОВЕСТИ

**На станции Осинники создалось тяжелое положение с погрузкой. Для выполнения плана недоставало 110 вагонов. Они прибыли к концу смены и даже больше, чем требовалось. Времени для их погрузки, по нормам, не хватало. А если люди работают по закону совести?**

**Диспетчер погрузочно-транспортного управления т. Лучшев и дежурный по станции т. Вагин организовали скоростную обработку вагонов. Если раньше грузчики под руководством бригадира т. Гудза затрачивали на очистку порожняка по 3 часа, то в эту смену они справились с заданием за 50 минут. В эти сутки было отгружено 150 вагонов угля сверх плана.**

(Корр. «Кузбасса»).

### НА СТРАЖЕ ОБЩЕСТВЕННИКИ

**Общественный инспектор по безопасности движения, старшая стрелочница Галина Ивановна Трофимова в выходной день пришла на станцию. Перед отправлением поезда она решила проверить путь. Обнаружила лопнувший рельс. Поезд был остановлен. Авария предотвращена. В другой раз т. Трофимова заметила в вагоне проходящего состава дым. Он струился между бревен. Загорелся лес. Железнодорожники быстро ликвидировали пожар.**

**Так выполняет свою общественную работу коммунистка Галина Ивановна Трофимова. Всего на станции Осинники 46 общественных инспекторов, которые зорко следят за порядком, контролируют безопасность движения.**

(Корр. «Кузбасса»).

# ДО ЖАТВЫ ВРЕМЕНИ В ОБРЕЗ

## СРАЖЕНИЕ ВЫИГРАЕМ

*По примеру ильинских механизаторов*

Мы твердо решили не отставать от ильинских механизаторов. Все как один включаемся в соревнование за бережливую эксплуатацию комбайнов, экономию средств, чтобы на каждой машине проработать без капитального ремонта не менее 2-3 сезонов. Каждый из нас сэкономит нынче не менее 300 рублей, в целом же — это 2.400 рублей прибыли хозяйству. После уборки урожая проведем технические уходы и поставим комбайны на зимнее хранение готовыми к работе.

Сейчас все 8 комбайнов и 4 жатки отремонтированы. Ждем созревания хлебов. Виды на урожай неплохие, нагрузка на машину 311 гектаров, так что потрудиться надо крепко. Каждый из нас уже имеет производственное задание, знает время технических уходов, лимиты на ремонт и горючее. Талонная система заправки комбайнов будет напоминать о технических уходах.

В прошлом у нас было немало примеров высокопроизводительного использования машин, но на это мало кто обращал внимание. Сэкономил — молодец, перерасходовал — пожурят. И на этом все кончалось. Теперь другое дело.

Правление колхоза решило выплачивать каждому из нас 25—30 процентов от сэкономленных средств в порядке поощрения. Это хороший стимул.

Битва предстоит напряженная, но мы уверены: выиграем ее!

**Комбайнеры колхоза им. Кутузова Тяжинского производственного управления: П. СКУДАРНОВ, В. МАРКЕДОНОВ, Н. МУЗУЛЕВ, Н. ОРЛОВ, В. ВОЛЬНОВ.**

**Их машины уже на линейке готовности, можно хоть завтра выводить в поле. На снимке вы видите комбайнеров совхоза «Троицкий» Яйского производственного управления (слева направо): Вениамина Ивановича Постникова, Якова Егоровича Шурикова, Михаила Демьяновича Боровко и Николая Яковлевича Лаера.**

**Сейчас механизаторы помогают другим ремонтным бригадам готовить комбайны к жатве.**

Фото **А. Ускова.**

## ЗВЕНО КОМБАЙНОВ НА ОДНОМ ПОЛЕ

Считанные недели остались до начала уборки урожая. Сейчас вопрос «А все ли готово?» не сходит с повестки дня. Сегодня полезно еще и еще раз припомнить предыдущие жатвы. Они многому могут научить.

Взять хотя бы осень прошлого года. В самые благоприятные дни суточный прирост обмолота зерновых в области не превышал 26 тысяч гектаров, тогда как даже при односменной работе мощность имеющейся техники позволяла нам убирать 45 тысяч, а при четырнадцатичасовой — около 70 тысяч гектаров. Во многих хозяйствах обмолот затянули до снегопада.

Особых причин низкой производительности комбайнов нет. Непродуманный подбор кадров комбайнеров, несвоевременная и плохая подготовка машин, неудовлетворительная служба аварийного полевого ремонта, отсутствие контроля за проведением профилактики уборочных агрегатов — вот что привело к тому, что 30—45 процентов комбайнов простаивали.

А вот факты другого порядка. В совхозах «Октябрьский», «Трудармейский» и «Уньгинский» так организовали уборку, что не только вовремя завершили страду у себя, но и помогли соседям, хотя условная нагрузка на комбайн в этих хозяйствах такая же, как и у всех.

Дело в том, что в большинстве хозяйств лишь половина комбайнеров имеет значительный опыт работы. Как правило, именно они и определяют сроки уборки. Молодым комбайнерам нужна постоянная помощь в работе. И ее оказывать им должны опытные механизаторы. **Следовательно, необходима новая организационная форма работы машин — звено из двух-трех комбайнов и одного-двух колесных тракторов с тележками под руководством наиболее опытного машиниста.** В звене из двух комбайнов комбайнер-звеньевой получает дополнительно до 40—60 процентов сдельного заработка за каждый дополнительно обслуживаемый комбайн.

Закрепленный за двухкомбайновым звеном трактор с двумя тележками вполне обеспечит отвозку зерна на расстояние до трех километров. При больших расстояниях на два-три таких звена потребуется еще трактор. С его помощью будет формироваться тракторный поезд.

Звенья, укомплектованные жатками для косовицы зерновых культур, смогут устранить обезличку при укладке хлеба в валки. В свободное время эти же звенья, оборудованные таскающими волокушами или копновозами, будут участвовать в очистке полей от соломы.

На наш взгляд, такая организация труда на уборке урожая обеспечит правильную расстановку опытных машинистов, повысит суточную производительность комбайнов.

Второе. Даже при хороших погодных условиях, при опытных кадрах новым комбайнам СК-3, СК-4 завод гарантирует коэффициент надежности в пределах 85 процентов, то есть из ста комбайнов пятнадцать могут ежедневно иметь поломки. В связи с этим огромное внимание следует уделить авторемонтным передвижным мастерским, оборудованным электросварочными или газосварочными аппаратами, набором запасных частей и ремонтных материалов. Однако многие директора совхозов, ссылаясь на недостаток автомашин, не выделяют для этих целей грузовиков. Только в совхозах области сейчас недостает около 45 авторемастерских: в Кемеровском управлении — 11, в Мариинском — 5, в Новокузнецком — 4. Непонятно, на что рассчитывают такие руководители, заранее обрекая страду на срыв?

Расчеты показывают, что пропускная способность сушильного хозяйства совхозов, колхозов и хлебоприемных пунктов при уборке в увлажненных условиях составит лишь 52 процента поступления зерна от комбайнов. Сохранить зерно можно только с помощью установки активной вентиляции на хорошо утрамбованных, укатанных площадках. Однако в совхозах «Юрьевский», «Черемичкинский», «Усть-Сосновский», в колхозах, взятых на комплексное обслуживание «Сельхозтехникой», до сегодняшнего дня не организовано изготовление воздуховодов, не взяты на учет имеющиеся вентиляторы.

Установить активную вентиляцию на токах до начала уборки — это значит получить отличные семена, сохранить весь урожай.

В последние годы значительный рост комбайнового парка резко увеличил потребность в транспорте. В предстоящую уборку с учетом максимального привлечения автомашин из промышленных предприятий и «Сельхозтранса» только на обслуживании зерновых и силосоуборочных комбайнов в каждом хозяйстве может ощущаться недостаток в 40—50 единиц транспортных средств. Решить эту проблему можно, прежде всего, за счет лучшего использования автотранспорта, представленного в распоряжение хозяйства. Опыт прошлых лет говорит о том, что нам нужно улучшить диспетчерскую службу, максимально использовать грузопод'емность автомашин.

Другой резерв — восстановление тракторных тележек, поделка кузовов на автомобильные прицепы, изготовление одноосных прицепов из списанных автомашин, комбайнов, старых двухосных тележек, передвижных бензоцистерн и т. п. Правильно поступили во втором отделении совхоза «Усть-Сосновский», где в течение 15 дней июня все колесные тракторы укомплектовали одноосными прицепами. Если так поставить дело во всех хозяйствах, то в целом по области это составит около 3.000 дополнительных транспортных единиц, или по 20—25 на хозяйство. А это ведь в наших возможностях!

Правда, нередко изготовление тележек упирается в отсутствие автопокрышек. Этой проблемы также могло бы не быть. В прошлом году колхозы и совхозы не сдали на восстановление 3.800 шин, нынче за полугодие — около двух тысяч. Как раз то количество авторезины, в котором нуждаются сегодня колхозы и совхозы. Совхозы «Ленинск-Кузнецкий», «Лебяжье», «Ново-Покровский» не сдали на реставрацию ни одной автопокрышки. В этих хозяйствах сегодня наиболее тяжелое положение с автопарком.

Нынче ожидается хороший урожай, но не исключена возможность полегания хлебов. Поэтому вопрос оборудования жаток ЖРБ-49, ЖВН-6, ЖВН-10 эксцентриковыми мотовилами С-4 и СК-3 приобретает не меньшую остроту, чем их своевременный ремонт. Важно быстрее закончить ремонт комбайнов, опробовать их на сеноуборке и переключиться на подготовку приспособлений для косовицы полеглых хлебов.

Считанные недели до уборки... Нужно так их использовать, чтобы встретить страду во всеоружии.

**В. СИДОРОВ,**
начальник отдела механизации областного управления производства и заготовок сельхозпродуктов.

## Дадим в июле 42.500 т. молока

**В среднем по области за третью пятидневку июля надоено 45,9 килограмма на фуражную корову. Снижение против второй пятидневки — 1,4 кг.**

**По производственным управлениям надой молока на фуражную корову за третью пятидневку июля, по оперативным данным на 15 июля, характеризуется такими данными (в первой колонке показан надой на корову в килограммах, во второй — снижение против второй пятидневки в килограммах):**

| | | |
|---|---|---|
| Беловское | 45,5 | 1,7 |
| Кемеровское | 46,4 | 1,2 |
| Ленинск-Кузнецкое | 48,4 | 1,6 |
| Мариинское | 42,0 | 2,0 |
| Новокузнецкое | 45,4 | — |
| Промышленновское | 46,4 | 1,0 |
| Тяжинское | 47,8 | 1,9 |
| Юргинское | 45,3 | 2,1 |
| Яйское | 43,2 | 2,1 |

В третьей пятидневке июля товарность молока по области составила 92,5 проц. За пять дней его сдано государству в абсолютном весе 7.435 тонн.

Теперь уже ясно, что снижение надоев молока — явление не случайное. Оно возникло только потому, что в большинстве хозяйств еще не используют в полной мере культуры, посеянные на зеленый конвейер. Такая «экономия», по меньшей мере, неразумна. **Расчет на естественные выпаса сейчас явно себя не оправдывает. Возможно, на пастбищах и хороший травостой. Но по питательности естественные травы уже не те, что были, скажем, две недели назад.**

**Чтобы не терять молоко, надо скармливать сеяные культуры. Нужно призывать к порядку тех хозяйственников и специалистов, которые «забывают» о зеленом конвейере.**

**Терять сейчас молоко — значит ставить под угрозу невыполнения не только июльский, но и годовой план сдачи и продажи молока государству.**

*В КОМИТЕТЕ ПАРТГОСКОНТРОЛЯ*

## УЛУЧШИТЬ ПЛЕМЕННУЮ РАБОТУ НА ФЕРМАХ

Народные контролеры вскрыли серьезные недостатки в организации племенной работы на фермах совхозов и колхозов Тяжинского, Юргинского и Кемеровского производственных управлений. До сих пор во многих хозяйствах применяется вольная случка телок и коров с беспородными, малопродуктивными быками. Не созданы или созданы формально племенные группы коров.

Особенно плохо поставлена племенная работа в Тяжинском управлении (гл. зоотехник тов. Нарушевич, гл. ветврач т. Попов). Племенное ядро скота не создано, практикуется вольная случка. В совхозе «Итатский» телки и некастрированные бычки пасутся совместно. Такое же положение и в совхозе «Восточный». Почти во всех хозяйствах управления плохо налажен зоотехнический учет. Искусственное осеменение коров игнорируется.

В Юргинском и Кемеровском управлениях также вскрыты серьезные упущения в организации племенной работы.

Комитет партгосконтроля объявил строгий выговор главному зоотехнику Тяжинского управления т. Нарушевичу и главному ветврачу этого управления тов. Попову.

Комитет партгосконтроля потребовал от руководителей и главных специалистов производственных управлений, от областного управления производства и заготовок сельхозпродуктов устранить недостатки в организации племенной работы и обеспечить выполнение постановления февральского Пленума ЦК КПСС в этой части.

## СЛУШАЛИ и ПОСТАНОВИЛИ... А НАДО ЛИ БЫЛО СЛУШАТЬ?

Колхоз им. XXII партс'езда, пожалуй, самое отстающее хозяйство в Тяжинском управлении. У него низкие доходы от полеводства и животноводства. Он не выполняет планов продажи государству продуктов земледелия и животноводства.

При разработке мероприятий по преодолению отставания намечалось резко повысить урожайность пропашных культур, а для этого — вывезти 11 тысяч тонн перегноя, организовать агрохимическую учебу колхозников, повысить производительность труда механизаторов, улучшить использование техники. И что же? Под пропашные вывезли только 500 тонн удобрений. Не провели за всю зиму ни одного агрохимического занятия. Ввели на словах лимиты расхода средств на запасные части, горючее. На деле же все идет, как прежде.

Ни одну кампанию в колхозе не проводят с толком. Надо рыхлить междурядья, а культиваторы не подготовлены. Травы косить пора — машины не готовы.

А в животноводстве? На ферме 200 коров, ухаживают за ними 11 доярок. Есть штатные учетчик, наладчик медойки, шофер на доставке молока, а всего «обслуги» — 8 человек. Накладно. Себестоимость молока растет. В стаде 30 коров в запуске, 21 — яловая. Зоотехник т. Гречко и техник-осеменатор т. Шевцов считают такое положение нормальным. Всегда, мол, так было. Да, было. Но зачем же такое терпеть и дальше? Ведь решили же преодолеть отставание.

Молоко перерабатывают на сливки и считают это выгодным. А на самом деле терпят убытки. Оказывается, сепаратор выбрасывает в обрат 0,1 процента жира, другими словами, 60 килограммов молока ежесуточно. И никого не тревожат эти вопиющие потери.

Как ни странно, множить убытки колхозу помогает и производственное управление. Оно потребовало от него по специализации передать соседям 42 самые высокоудойные коровы, а взамен не дало ничего. Колхоз кормил коров зимой, затратил на них дорогие корма, а когда вывел на дешевые, лишился продукции.

На свиноферме за пять месяцев получен среднесуточный привес животных... 154 грамма — в два раза меньше, чем предусмотрено планом. Даже сейчас, в летних лагерях, свиней держат взаперти на двух килограммах концентратов. Травы животные не видят. Здесь есть бригадир, пять свинарок и рабочий на кормозапарнике. Всем аккуратно начисляются трудодни. Привесов же свиней нет.

В общем, получается не преодоление отставания, а углубление его. О намеченных мероприятиях знает лишь небольшой круг руководителей. Партийная организация до сих пор не поинтересовалась, как они выполняются.

### НЕ ДОЛЖНО БЫТЬ ОТСТАЮЩИХ

Не лучше идут дела и в других отстающих хозяйствах.

Партком производственного управления заслушивал отчеты руководителей совхоза «Ново-Покровский», колхоза «Россия» о том, как преодолевается отставание. Были приняты соответствующие решения. Но ведь известно, что любое решение без организаторской работы на местах имеет лишь одно назначение — основание для отчета о «проделанной работе».

В том же колхозе им. XXII партс'езда удалось найти лишь первую страницу «соответствующего» решения парткома. В колхозе «Россия» ознакомили людей с постановлением, но в делах перемен мало. Председатель колхоза т. Грибов говорит, что производственные задания, лимиты расхода горючего, средств на запчасти и расхода трудодней доведены до каждой бригады и фермы. Секретарь же парторганизации, он же главный бухгалтер, т. Чирков утверждает, что ничего подобного нет. И он не может проконтролировать, как ведут дело на том или ином участке, да и сравнивать не знает с чем.

Тов. Грибов заявляет, что себестоимость центнера молока в колхозе — 10 рублей. Но при подсчете не учитывали дорогие покупные комбикорма и барду. Фактически центнер молока обошелся в 19 рублей — почти в два раза дороже, чем предусматривалось планом.

Правда, в хозяйстве несколько сократили управленческий аппарат, пересмотрели нормы выработки, утвердили изменения в Уставе сельхозартели. Это неплохо. Но как все это отражается на себестоимости продукции — никто не подсчитывал.

Характерное наблюдение. В отстающем колхозе им. Калинина, совхозах «Победа», «Ново-Покровский» да и в других руководители хозяйств, секретари партийных организаций, специалисты почти не руководствуются в повседневной работе мероприятиями по преодолению отставания своих хозяйств. Кое-где, верно, вспоминают о них на партийных собраниях, но делают это так же, как в парткоме управления — обсудят, примут постановление и тут же забывают о нем.

Как видим, по старинке руководят под'емом экономики отстающих хозяйств в Тяжинском производственном управлении. Крепка тут еще вера в «магическую» силу бумаг.

Мы далеки от намерения пускаться в назидания. Но один вопрос все-таки надо задать: зачем обязательно вновь и вновь заслушивать отчеты? Куда важнее организаторская работа на местах.

**П. МЕДОВ,**
корр. «Кузбасса».

**„КУЗБАССУ" отвечают**

**Статья «ПОЧЕМУ НЕ БЬЕТ ТРЕВОГУ?», опубликованная в «Кузбассе» 10 июня 1964 года, обсуждалась на парткоме и собраниях цеховых партийных организаций совхоза «Ново-Покровский». Усилен контроль за качеством молока. В Воскресенском отделении на животноводстве создана партийная группа, укомплектованы кадры животноводов в Скворцовском отделении. Регулярно проводятся балансовые комиссии по итогам финансовой деятельности за месяц, квартал. На них присутствуют рабочие, служащие и специалисты отделений.**

**Об этом нам сообщил зам. секретаря парткома Тяжинского производственного управления А. Веричев.**

**«КУЗБАСС», 2-я стр., 21 июля 1964 года.**

## 25 ЛЕТ СПУСТЯ

С радостным чувством обходил я угодья Прокопьевского совхоза, в котором не был 25 лет. Вот здесь были когда-то гигантские заросли кустарника и болото. А сейчас ровное поле. Да и вообще, границы полей расширились. Видно, хлеборобы много потрудились, чтобы лес отступил.

На каждой ферме — новые, добротные скотные дворы, десятки других хозяйственных помещений. На улицах поселков ни одной засыпушки из тех, в которых жили мы в тридцатые годы. Домики стоят уютные, один к одному. Чувствуется, что живут люди хорошо, в достатке.

Но вот что крепко огорчило меня. Когда-то здесь были отличные теплицы и сад. Во время войны все это было запущено: не хватало силы. Но ведь и сейчас никто даже не попытался восстановить разрушенные теплицы, расчистить запущенный сад.

Руководители совхоза могут сказать, что для этого у них не хватает рабочих. Неверно это. В саду и теплицах будут охотно трудиться школьники и домохозяйки, нужно только организовать их. Большое спасибо скажут совхозу за ранние овощи, ягоды, фрукты горняки Прокопьевска, дети окрестных пионерских лагерей. Да и хозяйство будет иметь немалый доход.

**Б. КУДРЯВЦЕВ.**

### Растут стога

Хорошо заготавливают корма в совхозе «Благовещенский». Здесь на косовице трав занято около 40 сенокосилок, на уборке их — 8 пресс-подборщиков. В Мироновском отделении Николай Моисеев ежедневно выдает по 600 тюков прессованного сена.

Растут стога и на лугах сельхозартели «Дружба». В заготовке грубых кормов участвуют все трудоспособные колхозники. В стога уже уложено более 3 тысяч центнеров сена. Особенно напряженно трудится звено, которым руководит Виктор Мамонов. Оно ежедневно укладывает в стога до 200 центнеров сена.

**П. ГЕРАСИМОВ.**
Мариинское управление.

## ПРИБЫЛЬ СОВХОЗА И СЕМЬИ

Как известно, коллектив совхоза «Демьяновский» решил уже в этом году вывести свое хозяйство в число рентабельных и получить 35 тысяч рублей прибыли.

А что получат от этого труженики совхоза? Интересную лекцию на эту тему прочел на второй ферме пропагандист, экономист-плановик совхоза М. Милосердов. Интересную тем, что никто даже и не подозревал, что при выполнении взятых обязательств животноводы фермы получат к своему основному заработку дополнительно по 236 рублей в год. А если молоко совхоз будет сдавать высококачественным, то прибавка будет еще весомей.

Щедро оплатится и труд полеводов. Если бригада получит урожай выше плана и сократит затраты труда, то дополнительная оплата каждого рабочего-полевода составит в год 109 рублей.

**А. СУНКО.**
Ленинск-Кузнецкое управление.

## ПО СТРАНЕ

### Долговечные хранилища силоса

Проекты строительства долговечных силосных траншей разработали инженеры Курганского филиала Южуралгипросельхозстрой. Первые такие траншеи сооружены на фермах областной сельскохозяйственной опытной станции. Одна из них построена из выбракованных сборных железобетонных крупных плит. Емкость ее более 1.200 тонн силоса. На рытье котлована, монтаж плит и другие работы было затрачено 122 человеко-дня. Вторая траншея сооружена из монолитного бетона.

Сейчас к сооружению таких хранилищ силоса приступили колхозы и совхозы Шумихинского, Далматовского, Шадринского, Петуховского и других производственных управлений. В области намечено построить более двухсот силосных траншей емкостью от пятисот до двух с половиной тысяч тонн каждая. Самое дешевое из сооружений — траншея на две с половиной тысячи тонн силоса. Ее строительство обойдется в 5 тыс. руб. Большую помощь колхозам и совхозам оказывают строительные предприятия. Расходы на строительство долговечных силосных сооружений по расчету курганских проектировщиков окупаются в один-два года.

(ТАСС).

### Откорм скота в лесных лагерях

Животноводы колхоза «Рассвет», известные в Удмуртии как мастера получения высоких и дешевых привесов, организовали отгонные лесные лагеря для откорма крупного рогатого скота. Здесь, на старых вырубках и перелесках, имеющих хороший травостой, они содержат сейчас три гурта молодняка — по 150 голов в каждом. Выгоны отведены возле реки с удобными местами для водопоя. Оборудованы они легкими дощатыми навесами на случай непогоды, а в жаркие дни животные прекрасно чувствуют себя в тени деревьев.

Содержание животных в отгонных лагерях дает прекрасные результаты. В прошлом году, например, ежесуточный привес молодняка составил здесь около семисот граммов, а бычков постарше — по килограмму и более.

В нынешнем году, как и в прошлом, правлением артели утверждена специальная технологическая карта, где пастбищный период рассчитан на 135 дней. Не забыты и личные нужды людей. В распоряжении девяти пастухов имеется хорошо оборудованное, радиофицированное общежитие. Колхозный агитатор доставляет сюда книги, свежие газеты. За свой труд гуртоправы получают не менее 115 рублей в месяц.

Богатый опыт животноводов из «Рассвета» широко пропагандируется в республике.

(ТАСС).

### *Незаменимые миллиграммы*

На 10—15 процентов увеличиваются надои и привесы у коров, если используют незаменимые компоненты кормов — микроэлементы. Отсутствие их в рационе может привести животное к болезни или даже к гибели. Например, отсутствие меди в рационе овец вызывает у них анемию, а кальция — рахит. Сейчас животноводы используют микроэлементы в виде порошков. Завод «Артемсоль» в Донецкой области стал изготовлять из них лизунцы, в состав которых входит и соль. Для восполнения фосфора и кальция в рационе животных промышленность стала выпускать обесфторенные фосфаты в виде муки. При расходе 36—40 килограммов этих веществ в год удои молока повышаются у коровы на 5—8 процентов.

В ничтожно малых дозах требуются животным и антибиотики — вещества, которые не только стимулируют рост животных, но и предохраняют их от многих болезней. Сейчас промышленность выпускает многие из таких веществ. На стендах выставки можно познакомиться со способами применения пенициллина, биомицина, террамицина и витамицина. Здесь же рассказывается об эффективности кормовых дрожжей, в состав которых входят белок, углеводы, жиры, аминокислоты, витамины группы «В». Сейчас промышленность увеличивает их выпуск. Предложен новый способ производства дрожжей на зернокартофельной барде. Он разработан Всесоюзным научно-исследовательским институтом ферментной и спиртовой промышленности.

**СЕЛЬСКИЙ ВЫПУСК**

# КАК ФУНДАМЕНТ ПРОДАВАЛИ...

ДЕД Щукарь долго не решался. Но уж очень хотелось иметь в хозяйстве кобылку. А тут она стояла рядом: живая, вислоухая, пузатая. Наконец, цыган, продававший ее, сбавил последний рубль и, прослезившись, сдал покупку Щукарю с рук на руки. Но до конца слукавить не мог даже цыган. На прощание он рассказал ошеломленному деду, что лошадь старая, слепая и вообще скоро сдохнет. И что весь табор трудился, чтобы замаскировать ее пороки.

...Может быть, и не стоило вспоминать эту незадачливую историю донского казака, оставайся она только забавным случаем из книжки. Но нам довелось и в жизни встретить нечто подобное. Только на современный лад.

...Два года назад в Полысаевском СУ треста «Ленинскшахтострой» совершился торжественный акт: заложили фундамент для школы на 920 мест. А когда затихли торжественные звуки оркестра, иссякли потоки пышных речей по этому поводу, все быстренько убрались с об'екта. И заодно прихватили с собой дощечку, которая гласила: «Сдадим школу в 1964 году».

Два раза зима сменялась весной, а фундамент все стоял и стоял. Незаметно подошел и год сдачи школы в эксплуатацию. Строители лихорадочно стали искать выход, чтобы как-то оправдаться. И вот в начале года он как будто был найден.

«Ленинскому стройуправлению № 1 треста «Кузбассжилстрой» принять об'ект и продолжать стройку». — получили приказ Главкузбасстроя в Ленинском СУ-1. Пожали в недоумении плечами, но приказ выполнили. Поехали к полысаевцам, к т. Куропаткину, начальнику строительного управления, показали бумажку. Тот обрадовался.

— Конечно, забирайте фундамент — и по рукам.

При передаче об'ектов полагается комиссия. Создали ее. И так, и эдак обследовала она фундамент. Наконец, приняла решение: строительство школы можно продолжить только после того, как фундамент будет переделан. Оказалось, что там он разморожен, тут заужен, там оседает...

Руководство Полысаевского СУ не согласилось с этим выводом. Через месяц собрали еще одну комиссию. Более авторитетную. Но и она подтвердила решение прежней: «Полысаевскому СУ целесообразно закончить фундаменты». То есть самим устранить весь брак.

Но строители не хотят. Они упрямо стремятся отделаться от некачественного фундамента, как можно скорее. Они пытаются доказать невозможное, что ничего страшного нет, что можно строить и на размороженном фундаменте.

— В таком случае, дайте нам гарантийное письмо, — просят из Ленинского СУ-1, — что фундаменты могут выдержать проектную нагрузку.

А полысаевцы не дают. И не решатся дать. Потому что сами прекрасно понимают: брак подсовывают. Зато им хорошо удалось другое: сорвать сроки. В этом году об'ект уже не значится пусковым, и 920 ребятишек напрасно три года ждали обещанной новой школы.

**И. ПЧЕЛИНА.**

НА ТЕМЫ ВОСПИТАНИЯ

# ШАЛОСТЬ ЛИ?

Я РАБОТНИЦА одного из кемеровских предприятий. В семье нас трое: муж — инвалид Отечественной войны, дочь и я. Муж полностью потерял зрение. И, понятно, ему нелегко. Летом он занимается рыбалкой. Это одно из самых больших его удовольствий. Школьники узнали, что он рыбак, стали копать ему червей. Товарищи по работе (до войны он трудился на химфармзаводе) тоже стараются помочь, как могут. Даже посторонние люди занимают для него место на рыбалке, потому что речка у нас в районе маленькая, а любителей-рыбаков много. Часто незнакомые люди обращаются к нему: «Владим Гаврилович, ну, как рыбалка?» или «Владим Гаврилович, садитесь здесь». Когда чувствуешь, что вокруг тебя хорошие люди, то и жить хочется, и настроение хорошее.

Но вот произошел такой случай. Как всегда, я проводила мужа на речку рыбачить. Вижу, стоят закидушки, а рыбаков нет. Потом я увидела, кто-то лежит на берегу. Думаю, если рыбак, — как бы не простудился. Оказались сумки накрытые. Встревожилась: не утонул ли хозяин. А тут приходят три рыбака. Я успокоилась, извинилась перед ними, просила посмотреть за мужем.

Когда вернулась с работы, узнала, что эти трое оказались нечестными людьми. Обокрали слепого, закидушки унесли. Не закидушки жалко (стоят они немного), но сам факт возмутителен. Воспользовались тем, что человек не видит. Это же подлость. Муж мой настолько расстроился, что я решила расследовать все до конца. Это же какое-то недоразумение, исключение из ряда многочисленных фактов чуткости, внимания, заботы людей.

Те трое называли друг друга не только по именам, но и по фамилиям. И муж все слышал. Об одном даже узнал, в каком цехе тот работает. С цеха я и начала свои хождения.

Начальник цеха сразу же вызвал Виктора Фадеева. Тот пришел.

— Рыбачил? — спросили его.

Парень покраснел, потопирался, но потом признался, что все снасти находятся у двух других рыбаков. Начальник цеха велел ему извиниться и послал парня со мной к тем двум ребятам.

Виктор извинился. Обещал все принести. А нам, собственно, не вещи нужны были. Хотелось, чтобы люди поняли ничтожность своего поступка. И, кроме того, ведь если человек позволил себе взять малое, то недолго дойти и до большого. Ребята эти не столько рыбачили, сколько пили водку, пели непристойные песни, грубо выражались.

Второй парень — Денисов — так и не сознался. Мать его отказалась к нам выйти, сестра притворилась спящей. Я пыталась сказать, что нам хотелось бы побеседовать с родителями, на что парень цинично ответил: «За леску судить не будут» и вернул ее мне, добавив: «Остальное все у Комарова». И просил не ходить к нему: «Стоит ли поднимать шум из-за какой-то лески?»

Но я шла именно для того, чтобы поднять шум, чтобы забеспокоились семьи молодых людей.

Комаров — учащийся, Фадеев и Денисов — молодые рабочие. К лицу ли им подобный поступок?

Брат Комарова благодарил меня за этот визит, обещал вмешаться. Он понял, что это не пустяк, понял также, чего я добиваюсь. Мать Фадеева при мне же начала отчитывать сына. А вот мамаша Денисова, которая, оказывается, слышала весь наш разговор в ее доме, но не вышла, меня же и пристыдила: «Как не стыдно из-за пяти копеек поднимать дело? Да я вам десяток таких лесок куплю! Не в квартиру же они к вам залезли». Как завела, что твоя Друндучиха. Поневоле пришлось отступить. И сынок мамаше вторит: «Да я завтра выточу на заводе десяток и принесу вам».

Я старалась пояснить матери, что суть дела не в леске, а в самом поступке. Бесполезно.

Вот я и решила написать в редакцию. И вот еще о чем подумала. Многие дети тянутся к рыбалке. А всегда ли родители ценят эту тягу? Берут ли они для ребят все необходимое любителю-рыболову?

Поэтому, как бы много мы не писали и не говорили о воспитании детей, говорить и писать еще надо. Как-то мы беседовали с соседями Макаровыми на эту тему. Они как раз ходили в милицию по поводу украденных в их квартире мелких вещей — карманного приемника, часов, дешевых колец. В милиции им дали адрес «преступника». Родители были просто возмущены, узнав, по какому мелкому, на их взгляд, поводу беспокоят их. В числе украденных у одной учительницы вещей был дорогой для нее значок мужа. Она не могла говорить об этом без слез. Это дорогая для нее память. И «шалость» ребят в данном случае — надругательство над этой памятью.

Думается, что случай поучительный. Здесь есть над чем задуматься и родителям, и самим подросткам.

**Е. КУРТУКОВА.**
г. Кемерово.

## Позиция кипрского правительства остается неизменной

АФИНЫ. (ТАСС). Здесь на пути из Лондона в Каир 18 июля сделал остановку министр иностранных дел Кипра Киприану. Здесь он имел встречу с премьер-министром Греции Папандреу, на которой присутствовал греческий министр иностранных дел Костопулос.

На встрече, по сообщению газеты «Вима», рассматривался кипрский вопрос. Кроме того, Киприану информировал Папандреу о своих переговорах в Лондоне с английским премьер-министром Дуглас-Хьюмом и о беседах в Женеве с посредником ООН на Кипре Туомиоя.

Киприану заявил на аэродроме журналистам, что взгляды правительства Кипра на решение кипрского вопроса остаются неизменными, что оно по-прежнему добивается полной независимости острова, включающей право на самоопределение при посредстве Организации Об'единенных Наций.

## «Страшно опасная политика»

*АМЕРИКАНСКАЯ ПЕЧАТЬ О ВЫДВИЖЕНИИ Б. ГОЛДУОТЕРА*

НЬЮ-ЙОРК. (ТАСС). Выдвижение сенатора Барри Голдуотера кандидатом на пост президента Соединенных Штатов от республиканской партии вызывает тревогу в широких слоях американской общественности. Многие американские газеты выражают опасения в связи с последствиями, к которым может привести победа правых сил на с'езде в Сан-Франциско.

Вот выдержки из некоторых газет, комментирующих результаты республиканского форума: «Бюллетин» (Филадельфия). Выдвижение Голдуотера «...не делает чести делегатам с'езда и чревато серьезной угрозой стране».

«Джорнэл» (Г. Милуоки, штат Висконсин). «Страна должна решить, можем ли мы рисковать, имея этого человека (Голдуотера. — **Ред.**) в Белом доме».

«Чикаго дейли ньюс» (Чикаго). «Вопрос заключается в том, отвечает ли Барри Голдуотер требованиям, пред'являемым к президенту. На с'езде не произошло ничего такого, что устранило бы наши сомнения в этом».

«Стар» (г. Канзас — Сити, штат Миссури). «Мы сомневаемся в отношении того, куда его политика может привести нас».

«Нью-Йорк пост» (Нью-Йорк). «...Дуновение фашизма, признаки нетерпимости и насилия проявились в Сан-Франциско».

«Нью-Йорк таймс» (Нью-Йорк). «Он (Голдуотер, — **Ред.**) решил сделать упор на более агрессивную и рискованную внешнюю политику, против которой возражают большинство лидеров его партии». Политика Голдуотера «...является страшно опасной политикой, она приведет нас на грань войны...»

# МЕЖДУНАРОДНАЯ ЖИЗНЬ

## ВАЖНЕЙШИЙ ВКЛАД В СТАБИЛИЗАЦИЮ МИРА В ЕВРОПЕ

*Заявление Советского правительства*

На днях правительства США, Великобритании и Франции выступили с заявлением относительно подписанного 12 июня 1964 г. в Москве договора о дружбе, взаимной помощи и сотрудничестве между Союзом Советских Социалистических Республик и Германской Демократической Республикой. В этом заявлении излагаются известные пропагандистские формулы западных держав по германскому вопросу, делается попытка поддержать абсурдные претензии ФРГ — выступать от имени всей Германии.

В заявлении Советского правительства, которое является ответом западным державам, подчеркивается, что существование двух суверенных германских государств — ГДР и ФРГ — это факт, с которым никто уже не может не считаться. Ныне ГДР является важным фактором обеспечения безопасности в Европе и предотвращения угрозы войны, и без ее участия, без учета ее интересов не может быть решен ни германский вопрос, ни другие важные вопросы, затрагивающие судьбы мира в Европе.

Договор, направленный на дальнейшее развитие и укрепление братской дружбы и всестороннего сотрудничества между СССР и ГДР, является важнейшим вкладом в стабилизацию мира в Европе и разрядку международной напряженности.

В заявлении Советского правительства указывается далее, что справедливое и мирное урегулирование спорных проблем в Европе может и должно быть достигнуто безотлагательным заключением германского мирного договора и нормализацией на его основе положения в Западном Берлине. Договор о дружбе, взаимной помощи и сотрудничестве между СССР и ГДР имеет целью содействовать этому урегулированию.

Советское правительство отвергает утверждения США, Великобритании и Франции, будто обвинения ФРГ в реваншизме и милитаризме «не имеют никакого основания». Однако всему миру известно, говорится в заявлении, что правительство ФРГ официально провозгласило своей целью пересмотр итогов второй мировой войны и ради этого осуществляет курс на милитаризацию страны, добиваясь даже оснащения бундесвера ракетно-ядерным оружием.

Если три державы, отмечается в заявлении, действительно заинтересованы в создании условий, благоприятствующих образованию миролюбивого демократического единого германского государства, то они должны также содействовать установлению мирного сотрудничества и взаимопонимания между обоими германскими государствами.

Правительство СССР, подчеркивается в заключение, убеждено в том, что дальнейшая разрядка международной напряженности и налаживание мирного сосуществования и сотрудничества обоих германских государств является наилучшей предпосылкой осуществления мирных чаяний народов Европы, в том числе и немецкого народа.

(ТАСС).

## ПОЛЬША ПРЕДПРАЗДНИЧНАЯ

ВАРШАВА. Корр. ТАСС В. Кузнецов передает: Приближение праздника — 20-летия рождения народной Польши — заметно повсюду: на улицах и площадях городов, уже одевшихся в бело-красный наряд, в последних приготовлениях к сдаче в эксплуатацию новых промышленных об'ектов, в ежедневных рапортах трудовых побед. Повсеместно проходят торжественные вечера, посвященные знаменательной дате, встречи трудящихся с руководителями партии и правительства. Заслуженным сынам и дочерям польского народа — передовикам труда, вручаются высокие правительственные награды. К подножию памятников польских и советских воинов, павших в боях за освобождение Польши, возлагаются букеты живых цветов.

Помолодевшая и похорошевшая Варшава гостеприимно принимает гостей со всех концов страны, а также иностранные делегации, прибывающие на торжества по случаю 20-летия республики. На площади перед Дворцом культуры и науки, где состоится военный парад, выросла почетная трибуна. Ждет своего открытия памятник героям Варшавы на Театральной площади перед большим театром.

Сегодня начались дни Люблина и Плоцка. На зданиях крайовой рады народовой и Польского комитета национального освобождения в Люблине открыты мемориальные доски. В Люблине вступила в строй новая радиостанция, открыты клиника и швейная фабрика. В древнем Плоцке все готово к пуску первой очереди гиганта большой химии — Мазовецкого нефтеперерабатывающего комбината.

Успешно выполняется июльский план. За 15 дней шахтеры страны дали сверх плана 70 тысяч тонн угля. Коллективы металлургических заводов республики выпустили в первой половине июля дополнительно 12,3 тысячи тонн стали, свыше 2,3 тысячи тонн кокса и 1,5 тысячи тонн чугуна.

## НЕРУШИМАЯ ДРУЖБА

«Праздник брата — наш праздник» — эти слова выдающегося польского поэта Яна Кохановского могут служить эпиграфом к большой выставке, открывшейся 18 июля в залах Дома дружбы с народами зарубежных стран. Она приурочена к 20-летию народной Польши, на празднование которого в братскую страну направляется Первый секретарь ЦК КПСС, Председатель Совета Министров СССР Н. С. Хрущев.

Более ста фотографий воспроизводят эпизоды боевого братства советских и польских воинов, сражавшихся бок о бок против гитлеровских захватчиков, первые дни восстановления разрушенных польских городов и сел при бескорыстной советской помощи. Отдельные снимки показывают героический труд польских рабочих, крестьян, деятелей культуры, уверенно идущих по пути социалистического строительства, всестороннее экономическое и культурное советско-польское сотрудничество. Апофеозом этих братских отношений являются многотысячные митинги в советских и польских городах, посвященные взаимным визитам и встречам руководителей двух государств.

Советско - польскую дружбу наши народы по праву считают вечной и нерушимой, сказал, открывая выставку, заместитель председателя правления Общества советско-польской дружбы И. Ф. Бэлза. От имени собравшихся москвичей он приветствовал советника посольства Польской Народной Республики в СССР Влодимежа Пашковского и большую группу польских туристов.

## В ДАР ИНСТИТУТУ МАРКСИЗМА-ЛЕНИНИЗМА ПРИ ЦК СЕПГ

**БЕРЛИН, 18 июля. (ТАСС). Правнук Карла Маркса французский художник Фредерик Лонге передал Институту марксизма-ленинизма при ЦК СЕПГ в Берлине ряд документов из архивов семей Маркса и Лонге, сообщило агентство АДН. Среди этих документов — подлинник фотографии Карла Маркса и книга с автографом его дочери — Лауры Лафарг.**

## СОВЕТ МИНИСТРОВ ОАЕ РЕКОМЕНДУЕТ

КАИР. Корр. ТАСС С. Соловьев передает:

Закончившая здесь свою работу третья сессия совета министров Организации африканского единства (ОАЕ) поддержала предложение Алжирской Республики о проведении Второй афро-азиатской конференции в Алжире, приняла решение о создании при генеральном секретариате ОАЕ комитета по борьбе за немедленное предоставление независимости Анголе, Мозамбику и так называемой Португальской Гвинее.

Изучив положение в Южной Родезии, совет рекомендовал конференции глав африканских государств и правительств решительно противиться любому одностороннему провозглашению независимости Южной Родезии правительством европейского меньшинства.

Ввиду исключительно серьезного положения, сложившегося в Южной Африке, совет рекомендовал также потребовать освобождения Манделы, Сисулу, Собукве и других патриотов, заключенных в тюрьмы Южной Африки, призвать все нефтедобывающие страны прекратить поставку нефтепродуктов в Южную Африку, предложить всем африканским странам строго выполнять решения о бойкоте южноафриканских товаров. Совет решил создать в рамках генерального секретариата ОАЕ комитет по контролю за бойкотом ЮАР.

Рассмотрев отчет о работе комитета по координации помощи национально - освободительным движениям на зависимых территориях Африки, совет выразил сожаление в связи с тем, что в странах, находящихся под иностранным господством, национальные группы, борющиеся за свободу и независимость, все еще разобщены, несмотря на усилия комитета сплотить их в единый фронт национального освобождения.

Министры рассмотрели положение в Басутоленде, Бечуаналенде и Свазиленде и рекомендовали конференции глав африканских государств и правительств, чтобы ОАЕ гарантировала территориальную целостность, независимость и суверенитет этих территорий и обратилась к Совету Безопасности с просьбой поддержать эти гарантии.

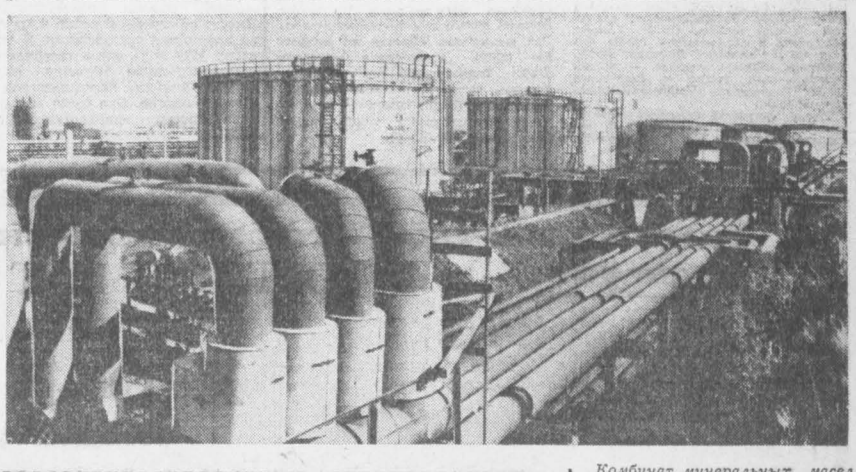

*Комбинат минеральных масел в Лютцкендорфе — крупнейшее предприятие химической промышленности Германской Демократической Республики. Сейчас здесь заканчивается сооружение завода смазочных масел. С вводом в строй этого предприятия мощность комбината увеличится в три раза.*

*НА СНИМКЕ: завод смазочных масел в Лютцкендорфе.*

Фото АДН—ТАСС.

## Приветствие африканским сестрам

БЕРЛИН. (ТАСС). В связи с Днем африканской женщины, отмечаемым 31 июля, Международная демократическая федерация женщин направила женщинам Африки приветственное письмо. В письме подчеркивается, что этот день, положивший начало созданию всеафриканского женского движения, стал символом борьбы женщин Африки за освобождение, за обеспечение лучшей жизни.

Миллионы членов МДФЖ, отмечается в письме, горячо поддерживают справедливую борьбу своих сестер на африканском континенте.

## ПРАВЛЕНИЕ ЧОМБЕ НЕЗАКОННО

ЛОНДОН. (ТАСС). Патриотические силы в Конго не признают правительства, во главе которого доставлен Чомбе. Это правительство является незаконным, заявил один из руководителей повстанческого движения в Конго Гастон Сумиало.

С ТЕЛЕТАЙПНОЙ ЛЕНТЫ АПН

## «Под одной крышей, как одна семья»

*ЦЕЙЛОНСКИЙ еженедельник «Форвард» поместил статью студента Университета дружбы имени Патриса Лумумбы А. Видженайке. Автор разоблачает лживые утверждения американского журнала «Лук» о положении иностранных студентов в СССР.*

*А. Видженайке выражает большую благодарность Советскому правительству и народу за предоставленную возможность для студентов Азии, Африки и Латинской Америки учиться вместе с советскими юношами и девушками «под одной крышей, как одна семья».*

## «Сожалеем, что приехали в ФРГ»

*Недавно восемь девушек приехали из Леопольдвиля в Западную Германию на учебу. Поверив боннской пропаганде, они думали, что будут жить в стране, где им предоставят все возможности осуществить свою мечту. Они поселились в городе Фрейбурге. Но вскоре их постигло горькое разочарование.*

*Студенткам из Конго всячески мешали учиться. В школах их, словно служанок, заставляли выполнять все черные работы — подметать двор, мыть окна, двери и т. д. Свобода девушек была ограничена.*

*Студентки не выдержали издевательств и покинули «просвещенное» боннское государство. Семь из них переехали в Германскую Демократическую Республику, где ныне продолжают свою учебу.*

*Обо всем этом девушки из Конго рассказали в своем письме, посланном ими в Фрейбург. Письмо получило огласку. Оно заканчивается словами: «С самого начала в вашей стране с нами обращались, как с рабынями. Но всему есть предел. Мы сожалеем, что избрали для учебы ФРГ».*

МЕЖДУНАРОДНЫЕ ЗАМЕТКИ

## Четверка по английскому

СЕМНАДЦАТИЛЕТНИЙ парень сидел в помещении отдела социального обеспечения чикагского муниципалитета и читал вслух газету. Споткнувшись пару раз на простейших словах, он сказал:

— Я не очень-то силен в чтении.

— Какие отметки ты получал в школе? — спросил чиновник отдела.

— Я имел «четверку» по английскому.

— Напиши эту фразу на листке бумаги.

Юноша неуверенно взял в руки блокнот и после некоторого колебания спросил:

— А как писать слово «английский»?

Этот полуграмотный юный гражданин Америки окончил неполную среднюю школу и безуспешно пытался найти работу. Он — типичный представитель того поколения американцев, которое родилось в нищете и имеет очень мало шансов «выкарабкаться» из бедности.

Чикагский отдел социального обеспечения провел недавно проверку знаний обращающейся туда молодежи в возрасте от 16 до 21 года. Мало кто из них мог бегло читать или изложить на бумаге то, о чем он только что прочитал. Причем некоторые из них имели свидетельства об окончании средней школы.

Образование в США организовано по классовому принципу. Школы в районах трущоб, где находятся жилища трудящихся, не дают своим ученикам даже элементарных знаний, зачастую они существуют ради простой формальности и выпускают из своих стен вполне «подготовленное» пополнение для многомиллионной армии безработных. Средства, отпускаемые муниципалитетами на школьные нужды, до этих районов, как правило, не доходят, они оседают в более респектабельных кварталах, где учатся дети чиновников и буржуазии.

В стране не хватает учителей. 30 процентов школьных преподавателей Нью-Йорка не имеют законченного педагогического образования и почти все они работают в школах, расположенных в районах трущоб.

Познакомимся с одним из учителей. Хильда Миллер ведет седьмой класс в школе негритянского района Нью-Йорка — Гарлема. В классе учится 35 детей. Из них пять пуэрториканцев совсем не говорят по-английски, а на этом языке ведется преподавание. Многие ученики, например, не могут отличить восток от запада, север от юга, не знают, что такое «континент», «река» и другие простейшие понятия.

Когда Хильда выразила недоумение отсутствием знаний у учеников, директор школы сказал ей:

— Все равно вы многого здесь не добьетесь. Постарайтесь, чтобы они хотя бы не убивали друг друга.

Учителя в таких школах долго не задерживаются. Недель через шесть после начала учебного года начинается массовое бегство преподавателей. Нехватка учителей в районах трущоб давно уже стала хронической. К ней привыкли, как к неизбежному злу.

Богатейшая страна капиталистического мира не может дать образования своему молодому поколению. Таков один из парадоксов, а вернее сказать — закономерностей капиталистического общества.

**В. КАЧАНОВ.**
(АПН).

## ОТЛУЧЕНИЕ ХЕЙЕ

Шумиха в Бонне вокруг «дела Хейе» не затихает. Имя отставного вице-адмирала не сходит со страниц западногерманской печати. Масло в огонь подлила новая статья Хейе, появившаяся в мюнхенском журнале «Квик», где он упорно отстаивает свою точку зрения на положение дел в боннской республике, разоблачает грязные цели бундесвера.

Попытки Бонна утихомирить взбунтовавшегося Хейе, замять скандал оказались тщетными. Стремясь во что бы то ни стало обелить бундесвер, Бонн предпринял целый ряд срочных мер: самого Хейе услали «на отдых», а его «дело» передали для разбора комитету бундестага по вопросам обороны.

Из уст официальных лиц боннского правительства на голову Хейе льются потоки ругательств и оскорблений. Не удержался даже канцлер Эрхард, обвинивший Хейе в нанесении «огромного политического ущерба» западногерманской Федеративной Республике. Разоблачения Хейе больше всего страху нагнали на чиновников военного министерства, которые сейчас особенно пристрастно фиксируют «случаи неповиновения» солдат бундесвера. Генеральный инспектор бундесвера Треттнер отдал всем частям приказ быть «верными долгу службы».

Одновременно официальной прессе рекомендуется так повести кампанию, чтобы обелить бундесвер в глазах западногерманской и мировой общественности. Особенно старается газетный трест Акселя Шпрингера. Например, «Ди вельт» направила около десяти своих корреспондентов в казармы бундесвера. Эти корреспонденты провели опрос солдат на территории «между Килем и Мюнхеном». Результаты анкеты опубликованы на днях под интригующим заголовком: «Что думают солдаты о «деле Хейе»?» Все опрошенные, разумеется, единодушно «осудили» поведение отставного вице-адмирала.

Провела опрос и мюнхенская вечерняя газета «Абенд-цейтунг». И вот какие ответы получены ею.

**Альбер Майер, чиновник:**

— Я служил в бундесвере два года. Это — настоящее «государство в государстве». Там действительно господствует старый дух. В чем причина? По-моему, в том, что верховное командование бундесвера сплошь состоит из гитлеровских генералов. Я разделяю утверждения Хейе.

**Франц Пайер, торговый служащий:**

— По травле Хейе можно судить, насколько неприятна правда некоторым лицам. Я хорошо знаком с обстановкой в бундесвере и потому целиком согласен с высказываниями Хейе.

**Раймунд Франке, наборщик:**

— Наше обучение в бундесвере было адской мукой. Я видел парней, падающих от изнеможения. Но приказ заставлял их маршировать дальше. Все, что говорит Хейе, — правда...

Эти высказывания, как и тысячи писем, поступающих в эти дни в редакции западногерманских газет и журналов, достаточно убедительно свидетельствуют об отношении подавляющего большинства населения ФРГ к порядкам в бундесвере.

**Л. БУРНЯШОВ,**
соб. корр. АПН.
Берлин.

## Медицинская семья облбольницы выросла

Два года назад в областной клинической больнице открылась школа медицинских сестер на общественных началах. В нее были приняты санитарки отделений и работницы подсобных служб больницы. Несмотря на большую занятость, врачи Г. И. Рубцова, А. С. Козлов, Л. С. Таберко, Г. Д. Решетов, Л. И. Титюхина находили время — преподавали в этой школе.

Годы учебы позади. Многие трудности преодолели 58 воспитанниц школы. Бывшие няни, уборщицы, подсобные работницы сдали экзамены, получили звание медсестер.

Весь выпуск медицинских сестер будет работать в отделениях больницы, поликлинике, лабораториях, кабинетах ФТО и рентгена.

З. ГРИНБЕРГ.

## Вечер здоровья

*На Кемеровском коксохимическом заводе стало традицией торжественно отмечать день здоровья. Празднованию этого дня был посвящен вечер трудящихся. После дневной смены в заводской клуб пришли рабочие коксохимзавода, «Карболита», работники медсанчасти № 10, обслуживающие трудящихся этих предприятий.*

*В фойе клуба были организованы фотовыставки и витрины, рассказывающие об охране здоровья трудящихся, установлены сервированные столы диетпитания. Здесь же можно было получить квалифицированную консультацию у опытных врачей.*

*Собравшиеся прослушали рассказ заслуженного врача РСФСР С. С. Альшиц о профилактике атеросклероза и гипертонической болезни. Затем с докладом «Физкультура и здоровье» выступила врач М. В. Колчанова.*

*На вечере большой группе санитарных активистов, членов Общества Красного Креста и медицинских работников были вручены грамоты и награды.*

Р. ДУБРОВИН.

### ПАМЯТИ О. В. КУУСИНЕНА

В соответствии с решением ЦК КПСС и Советского правительства «об увековечении памяти Отто Вильгельмовича Куусинена» О. В. Куусинену будет сооружен памятник в городе Петрозаводске — столице Карельской автономной республики, а Петрозаводскому государственному университету присвоено имя О. В. Куусинена, согласно тому же решению исполком Моссовета переименовал 1-ю Хорошевскую улицу Москвы в улицу О. В. Куусинена.

(ТАСС).

# БОЛЬШАЯ ДУША

ОБЩЕСТВЕННАЯ «должность» ее не такая уж громкая — страховой делегат цехкома. Помощник машиниста паровоза локомотивной службы железнодорожного цеха КМК, Наталья Евграфовна Буханова третий год избирается страховым делегатом. Столько она успела сделать за это время, столько тепла своей большой души отдала людям!

Работница локомотивной службы Шура Городилова серьезно заболела. Ее положили в больницу. Дома у Шуры осталась старушка-мать, двое детей. Буханова сходила в больницу к Шуре, пришла на квартиру, узнала, что тяжело им живется. Буханова обратилась за помощью к председателю цехкома П. Г. Шадринцеву. Городиловой и ее семье помогли. И теперь не раз и сама Шура, и ее мать с теплотой вспоминают страхового делегата.

И это не единичный случай. Буханова вместе с работниками здравпункта, а то и одна посещает больных, проверяет выполнение режима, лечение на дому, помогает купить лекарства в аптеке.

На особом контроле стоят у Натальи Евграфовны больные дизентерией и эпидермофитией. Она постоянно следит, чтобы эти больные своевременно посещали врача. А чтобы не забывали день и час явки на прием, страховой делегат посылает своим подшефным пригласительные билеты.

Одно время среди рабочих локомотивной службы были нередки случаи желудочно-кишечных заболеваний. В чем дело? Наталья Евграфовна стала искать причину. Она обратила внимание на то, что рабочие часто пьют воду из паровозного бака, а чайники, которые имеются на каждом локомотиве, не отвечают санитарным требованиям. Кроме этого, на станциях и участках не установлены бачки с фонтанчиками для общего пользования водой. Наталья Евграфовна обратилась в профсоюзную организацию цеха, потребовала заменить алюминиевые чайники и кружки на эмалированные.

После сигнала Бухановой здравпункт начал периодически проводить анализ воды, которую пьют рабочие. В паровозном депо теперь всегда есть горячий, заваренный чай, газированная вода.

Нередко рабочие недомогали от сквозняков в цехе. По настоянию Бухановой были застеклены окна и световые фонари, на выездные ворота навешаны специальные фартуки, к рабочим местам машиниста и его помощника на паровозах и тепловозах подведены специальные обогревательные батареи.

Много внимания уделяет Наталья Евграфовна работе столовой цеха. Периодически проверяет санитарное состояние столовой и ее филиалов, качество мойки посуды и хранение продуктов питания.

Весомы результаты душевных забот и многочисленных хлопот Натальи Евграфовны: заболеваемость рабочих в локомотивной службе за последние годы резко снизилась.

С. ЗНАТКОВ.

Новокузнецк.

Наталья Евграфовна Буханова (справа) беседует с заведующей здравпунктом железнодорожного цеха КМК Галиной Ивановной Ильиных.

Фото А. Санарова.

# БУДЕМ ДРУЖБУ КРЕПИТЬ

*Позавчера любители театрального искусства Кемерова простились с новосибирским «Красным факелом». Гастроли закрылись спектаклем «Стряпуха замужем». И зрители еще раз встретились с озорной Павлиной Хуторной, посмеялись над забавным увлечением самодеятельностью казаков Степана Казанца, Серафима Чайки, Андрея Пчелки, которое вдруг у них появилось с приездом в станицу Маши Чубуковой. С удовольствием послушали «политические» сны старого Тимофея Сливы.*

*За гастроли, длившиеся свыше месяца, «Красный факел» показал 13 драм и комедий — спектаклей очень разных по режиссерскому почерку и мастерству исполнителей. Зрители нашего города первыми смогли дать оценку и последней работе театра — спектаклю «Нора».*

*Репертуар «Красного факела» разнообразный, но главное направление творческого коллектива — внимание к внутреннему миру человека, желание правдиво и достоверно рассказать о его мыслях и чувствах—можно проследить в большинстве спектаклей.*

*Говорят, на вкус и на цвет — товарищей нет. Одним зрителям, наверное, понравились спектакли о наших современниках, другие предпочли классику. Одних привлекли драмы, других — комедии. Но спектакли, соединившие в себе прекрасный драматургический материал, интересный режиссерский замысел, вдохновенную игру исполнителей, пришлись по вкусу и тем, и другим. К ним можно отнести «Платона Кречета» А. Корнейчука — спектакль по второй авторской редакции широко известной советской пьесы. К ним можно отнести комедию А. Островского «На всякого мудреца довольно простоты», поставленную и сыгранную очень остро, своеобразно, драму Джерома Килти — «Милый обманщик».*

*В памяти зрителей останутся интересные работы народных арт. РСФСР Е. Агароновой и Н. Михайлова, заслуж. артистов РСФСР А. Покидченко, Л. Борисовой, А. Беляева, В. Калинченко, арт. В. Лиотвейзена, М. Бибера, К. Захарова и др. И радует, что в театре дают возможность исполнителям показать все грани своего мастерства, поручая роли подчас очень разные по масштабу и по характеру.*

*И все-таки трудно обойтись без традиционного «но». Было то, что вызывало досаду, огорчало за театр. Вряд ли стоит радоваться тому, что зрителям пришлось увидеть «Последнюю легенду», «Игру без правил». Они не украсили репертуар. Вызывало досаду неинтересное, небрежное оформление других спектаклей и стремление отдельных артистов «подыграть» зрителям.*

*Мы полагаем, что наши гости не обидятся на дружеские замечания, а, готовясь следующий раз к поездке в Кузбасс, учтут их.*

*А любители театрального искусства Кузбасса хотят дружить с талантливым коллективом «Красного факела». Приезжайте еще раз.*

Э. СУВОРОВА.

### После Пензы — Житомир

*Сравнительно короткий срок пробыл в Пензе коллектив Новокузнецкого городского драматического театра имени С. Орджоникидзе. Но спектакли артистов Кузбасса успели посмотреть более пятнадцати тысяч жителей города и близлежащих сельских районов.*

*Особенно понравились спектакли «Король Лир» и «Мой человек».*

*Прощальный в Пензе спектакль «Мой человек» был дан специально для выпускников средних общеобразовательных и вечерних школ города. После его окончания заместитель начальника областного управления культуры Н. О. Симаков вручил артистам театра почетную грамоту промышленных обкома КПСС и облисполкома. Артистам Кузбасса была вручена также грамота обкома комсомола и преподнесен приветственный адрес от имени городского Совета депутатов трудящихся.*

*Коллектив Новокузнецкого театра выехал на гастроли в украинский город Житомир.*

В. НУЖДОВ.

г. Пенза.

# СТРАНИЧКА ИЗ ИСТОРИИ КМК

В годы первой пятилетки началось сооружение Кузнецкого комбината. С КМК связаны славные страницы истории социалистического строительства, доблестного труда рабочих, самоотверженной работы коммунистов. Вместе со стройкой росла и крепла партийная организация. В октябре 1927 года здесь состоялось организационное собрание партийной ячейки, насчитывающей 9 коммунистов. Это было начало деятельности парторганизации КМК.

В сентябре 1929 года в «Кузнецкстрое» было уже 11 партячеек — 348 коммунистов. Тогда образовался Кузнецкстроевский райком ВКП(б). Первым секретарем его стал член партии с 1919 года А. С. Кулаков.

В целях улучшения массово-политической работы ЦК ВКП(б) разрешил райкому издавать ежедневную газету «Сибирский гигант». Первый номер ее вышел 30 марта 1930 года.

Росла и мужала парторганизация строящегося завода. 7 января 1932 года состоялась первая заводская партийная конференция. Она представляла 900 коммунистов.

Через два дня проходила первая Новокузнецкая городская партийная конференция. К этому времени в городе было 4.715 коммунистов.

На 1 июля 1964 г. Новокузнецкая партийная организация насчитывает в своих рядах 28.119 коммунистов, 5.941 из них трудится на КМК.

А. МАЗЮКОВ.

## РАДИО

*22 ИЮЛЯ*

**Первая программа по станциям на волнах 1103 и 4,5 м и Кемеровской радиосети.**

Передача на сельскохозяйственные темы (8-20). Радиогазета **«Комсомольский маяк»** (17-15). Радиопостановка для детей **«Лунный глобус»** (19-30). Концерт **«Слушайте и записывайте»** (20-10). Беседа **«20 лет народной Польши»** (20-30). Шапорин **«Память сердца»** — восемь романсов для голоса с фортепьяно (20-45). Радиогазета **«Комсомольский маяк»** (21-10).

**Вторая программа (художественное вещание) по станции на волне 4,3 м передается с 10 до 13 и с 18 до 24 часов.**

## ТЕЛЕВИДЕНИЕ

*22 ИЮЛЯ*

**«Меридианы большой химии»** — телеочерк (11-00). **«Зима тревоги нашей»** — фильм-спектакль по роману Джона Стейнбека (11-35 — детям до 16 лет смотреть этот фильм не рекомендуется). Для школьников. **«Прочти, это интересно»** (19-00). **Музыкальная викторина** (19-15). **Телевизионные новости** (19-30). **Хроника, интервью, репортаж...** (19-45). Киножурнал (20-05). **«Дикарка»** — спектакль Ленинградского театра имени Комиссаржевской (20-15).

# Спорт

### ЧЕМПИОНАТ ФУТБОЛИСТОВ

Очередной тур состоялся 18 июля на чемпионате страны по футболу среди команд второй группы. Вот результаты:

Первая подгруппа: «Строитель» — «Жальгирис» — 1:1, «Энергетик» — «Пахтакор» — 2:1, «Волга» — «Черноморец» — 0:0, СКА (Новосибирск) — «Локомотив» (Челябинск) — 0:0, «Авангард» — «Динамо» (Ленинград) — 1:0, «Заря» (Луганск) — «Кубань» — 4:2.

Вторая подгруппа: «Локомотив» (Тбилиси) — «Алга» — 3:3, «Трактор» — «Металлург» — 0:0, «Труд» — «Уралмаш» — 2:1, «Днепр» — «Спартак» (Гомель) — 0:0, СКА (Одесса) — «Локомотив» (Москва) — 3:0.

(ТАСС).

### С РЕКОРДНЫМ СЧЕТОМ

Футболисты ЦСКА в воскресенье на московском стадионе «Динамо» с рекордным для нынешнего чемпионата СССР счетом 10:2 победили ярославский «Шинник». Четыре гола забил Федотов, три — Поликарпов, два — Станкявичус и один — Каштанов. У гостей мячи провели Луканичев и Федосов.

Волжане слабо провели матч. Они почти не нападали. Очень легко форварды армейцев проходили защиту гостей. «Шинник» дебютировал в Москве, но, к сожалению, дебют оказался явно неудачным.

(ТАСС).

### Самый сильный — Жаботинский

**КИЕВ, 19 июля. (ТАСС). Последняя золотая медаль чемпионата СССР 1964 года по тяжелой атлетике досталась армейцу из Запорожья рекордсмену мира Л. Жаботинскому (второй тяжелый вес).**

### 15 ОЧКОВ «ХИМИКА»

В матче между «Химиком» и «Сибсельмашем» с первых минут новосибирцы бурно атакуют. Но вскоре хозяева поля осваиваются с манерой ведения игры своих соперников. Первый тайм проходит во взаимных атаках, но счет на табло нулевой. Заканчивалась первая минута второго тайма. Мяч навешивается на штрафную площадку новосибирцев. В броске головой И. Подкользин забивает гол в ворота «Сибсельмаша».

Такую же комбинацию удалось осуществить и новосибирцам.

Ничейный счет 1:1 продержался до финального свистка Б. Вальчук (Барнаул). «Химик» закончил игры первого круга с 15 очками.

К. Филиппов.

# Мужественный поступок

**«За проявленное мужество и отвагу при спасении т. Селезневой и ее семилетнего сына наградить Ковришкина Геннадия Ивановича — рулевого баржи из г. Мыски — медалью «За спасение утопающих». Так сказано в решении исполнительного комитета Кемеровского областного (промышленного) Совета депутатов трудящихся от 13 июля 1964 г.**

**Наш корреспондент беседовал по этому поводу со старшим инспектором наградного отдела промышленного облисполкома К. Ф. Потехиной. Вот что она рассказала.**

**Это случилось 18 мая этого года. Катер БМК буксировал баржу. На борту его находились супруги Селезневы с семилетним сыном. В районе Угольной Горы внезапно заглох мотор катера. Судно потеряло ход. Буксирный трос ослаб и зацепился за подводный камень. Быстрым течением катер перевернуло. Все оказались в воде.**

**Это видел рулевой баржи т. Ковришкин. Не раздумывая, он бросился в ледяную воду и вытащил на берег женщину с ребенком.**

*ИЗ ЗАЛА СУДА*

# Тунеядец получил по заслугам

**Возле дома № 197 по Советскому проспекту г. Кемерова собралось более ста жителей квартала. Здесь состоялось выездное заседание народного суда Центрального района. Слушалось дело тунеядца Ю. Н. Бессольцева, о котором рассказывалось в газете «Кузбасс» 17 июня в заметке «Является тунеядцем». Трудовая книжка Бессольцева — это биография перелетной птицы. Нигде он долго не задерживался.**

**С декабря прошлого года этот здоровый 36-летний мужчина нигде не работал, пьянствовал, вымогал деньги на водку у пенсионерки-матери, продавал за бесценок вещи.**

**На судебном процессе соседи Самарина, Тафкис и Белопролова рассказали о проделках тунеядца, просили суд защитить престарелую мать Бессольцева, сослать злостного бездельника в места, специально отведенные для подобных элементов. Эту просьбу поддержали все присутствующие.**

**За уклонение от общественно-полезного труда и антиобщественный паразитический образ жизни Ю. Н. Бессольцев отправлен в специальные места на 5 лет с обязательным привлечением к труду по месту поселения.**

Е. РОМАНОВ.

Зам. редактора П. Л. ГУЛЫЙ.


НОВОСИБИРСКИЙ ГОСУДАРСТВЕННЫЙ АКАДЕМИЧЕСКИЙ ТЕАТР ОПЕРЫ И БАЛЕТА

**6 августа** ОТКРЫТИЕ ГАСТРОЛЕЙ **6 августа**

в помещении театра оперетты

М. П. МУСОРГСКИЙ.

ХОВАНЩИНА

НАРОДНАЯ МУЗЫКАЛЬНАЯ ДРАМА В ПЯТИ ДЕЙСТВИЯХ

**Начало спектаклей: утренних в 12 часов дня, вечерних — в 19 час. 30 мин.** Билеты продаются в кассах театра, районных кассах и через уполномоченных.
Касса театра работает с 13 до 20 часов, в воскресенье — с 10 до 20 часов. **Заявки на коллективное посещение принимаются по телефону 5-54-71 и 5-51-74.**


# В КИНО И КЛУБАХ

**Кинотеатр «МОСКВА».** 1. Новый широкоэкранный художественный фильм, производство киностудии «ДЕФА» (ГДР). СОВЕРШЕННО СЕКРЕТНО (10, 12 — для детей; 2, 4, 6, 8, 10). 2. Журнал ФИТИЛЬ № 16. РОДНАЯ КРОВЬ (12, 2, 4, 8, 10). Хроникально-документальный фильм ИСКУССТВО МИЛЛИОНОВ (10, 6).

**Летний КИНОТЕАТР.** УБИЙСТВО НА УЛИЦЕ ДАНТЕ (4, 5-50, 7-40, 9-30).

**Кинотеатр «КОСМОС».** Журнал ЛЕС ШУМИТ. Новый польский художественный фильм КАК БЫТЬ ЛЮБИМОЙ (10, 12, 2, 4, 6, 8, 10 — дети до 16 лет не допускаются). 2. Журнал НОВОСТИ ДНЯ № 26. АЛЬБА РЕГИЯ (10-20, 12-20, 2-20 — для детей). Цветной широкоэкранный художественный фильм КРЕПОСТНАЯ АКТРИСА (4-20, 6-20, 8-20, 10-20).

**Кинотеатр «ПИОНЕР».** ТАЙНА ОСТРОВА БЭК-КАП (11, 1, 2-40, 4-30). КОЗАРА, обе серии (6-20, 10).

**Кинотеатр «ОКТЯБРЬ».** БЕЛЫЙ КЛЫК (11, 3). ДЕВУШКА ИЗ БАНКА (1, 4-40, 6-20, 8, 9-40).

**Кинотеатр «МЕТАЛЛУРГ».** ВЫСТРЕЛ В ТУМАНЕ (10, 12, 2, 4, 5-50, 7-40, 10).

**Кинотеатр «ПРОГРЕСС».** ПЯТЕРО ИЗ ФЕРГАНЫ (10, 2). ПАРИЖСКИЕ ТАЙНЫ (12, 4, 6, 8, 10).

**Кинотеатр «ЛУЧ».** Я ШАГАЮ ПО МОСКВЕ (10, 12, 2, 4, 6, 8, 10).

**Кинотеатр «КОМСОМОЛЕЦ».** КОРОЛЬ—КОРОЛЮ (4, 6, 8, 10).

**Дворец культуры СТРОИТЕЛЕЙ.** СТРОГАЯ ИГРА (5, 7, 9).

**Дом культуры ШАХТЕРОВ.** Новая кинокомедия РОМЕО, МОЙ СОСЕД (3, 5-15, 7-15, 9-15).

**Клуб КОКСОХИМЗАВОДА.** КАЛОЯН (5, 7, 9).

**Дом культуры ХИМКОМБИНАТА.** РАЗВОД ПО-ИТАЛЬЯНСКИ (3, 5, 7, 9).

**Клуб АВТОМОБИЛИСТОВ.** ТРОПЫ АЛТАЯ (5-20, 7, 9).


КЕМЕРОВСКИЙ ПЕРВЫЙ ГОРПИЩЕТОРГ

ПРОВОДИТ НАБОР УЧАЩИХСЯ

НА КУРСЫ ПРОДАВЦОВ

в профессионально-техническое училище № 70

Обучение одногодичное и двухгодичное. Принимаются юноши и девушки с образованием 8 классов и не моложе 17 лет (на одногодичные курсы), не моложе 16 лет (двухгодичные курсы).

Принятым выплачивается стипендия. Иногородние не принимаются.

Здесь же требуются: фактуровщики, бухгалтер, рабочие и уборщицы в магазины.

Обращаться: ул. Красноармейская, 59, 2-й этаж, в отдел кадров. Тел. 5-56-91.

КЕМЕРОВСКИЙ ТЕХНИКУМ ПИЩЕВОЙ ПРОМЫШЛЕННОСТИ

ОБ'ЯВЛЯЕТ ПРИЕМ УЧАЩИХСЯ

на 1964—65 учебный год на 1-й курс дневного и 1 и 3-й курсы заочного отделений по специальностям:

**Техников-технологов** хлебопекарного и кондитерского производства;

**техников-механиков** широкого профиля по оборудованию хлебопекарных, кондитерских и макаронных предприятий, сахарных и крахмало-паточных заводов, бродильных производств, винодельческих заводов, жировых предприятий, консервных заводов, табачных фабрик.

Правила приема общие для всех техникумов.

Вступительные экзамены для дневного отделения с 1 по 20 августа, для заочного отделения — с 17 по 27 августа 1964 г.

Обращаться за справками и высылать документы по адресу: **г. Кемерово, ул. Дзержинского, 19-б. Тел. 6-65-32.**

СРОЧНО ТРЕБУЮТСЯ ШОФЕРЫ ВСЕХ КЛАССОВ ДЛЯ РАБОТЫ ПО ТРУДОВОМУ ДОГОВОРУ НА ПУСКОВЫХ ОБ'ЕКТАХ ЗАПСИБА.

Из'явившим желание работать выдается безвозвратное денежное пособие и оплачивается проезд к месту работы.

Для оформления на работу обращаться на пункты оргнабора во всех городах области.


**Валович Борис Владимирович**, прож. по ул. Четырехрядной, 28, возбуждает дело о расторжении брака с Валович Александрой Петровной 1926 года рождения.

Дело будет слушаться в нарсуде Рудничного района г. Кемерова.

**Терещенко Галина Николаевна**, прож. по ул. Черниговской, 32, возбуждает дело о расторжении брака с Терещенко Степаном Степановичем 1938 года рождения.

Дело будет слушаться в Кемеровском областном суде.

**Павлюченко Антонина Михайловна**, прож. по ул. Грузинской, 16, кв. 5, возбуждает дело о расторжении брака с Павлюченко Юрием Федоровичем 1934 года рождения.

Дело будет слушаться в нарсуде Рудничного района г. Кемерова.


Кемеровский химико-технологический техникум

ПРИГЛАШАЕТ НА РАБОТУ ПРЕПОДАВАТЕЛЕЙ:

органической, аналитической, физической химии, электротехники, иностранных языков, черчения, экономии, планирования организации химических предприятий, технической механики.

Обращаться по адресу: г. Кемерово, Кировский район, улица 40 лет Октября, 4.

Дирекция.

Требуются:

**АВТОКОЛОННЕ 1237** на постоянную работу — **шоферы 1—2-го классов** для работы на автобусах, **автомеханики, электрик, автослесари.**

Обращаться в отдел кадров: гор. Кемерово, ул. 2-я Камышинская, 2-а.

**ШАХТОМОНТАЖНОМУ УПРАВЛЕНИЮ № 1** треста «Кемеровошахтомонтаж» срочно на постоянную работу — **машинисты автокранов, кабельщики, электросварщики.**

Обращаться в отдел кадров: гор. Кемерово, Рудничный район, улица Игарская, 3. Тел. 7-95 по АТС Правая.

**ЦЕНТРАЛЬНОМУ АПТЕЧНОМУ СКЛАДУ — бухгалтеры, юрист.**

Адрес: г. Кемерово, ул. Вокзальная, 135.

**КЕМЕРОВСКОМУ ОБЛАПТЕКОУПРАВЛЕНИЮ** на постоянную работу — **юристы, бухгалтеры-ревизоры;** для работы на аптечном складе — **бухгалтеры и экономист.**

Обращаться: ул. Гагарина, 24. Тел. 5-58-29.

**СТРОЙУПРАВЛЕНИЮ № 4** треста «Кемеровотрансдорстрой» — **дорожные рабочие** (мужчины) для работы на Нижнем Барзасе, в пос. Октябрьском и шахты «Бирюлинская».

Обращаться: ст. Забойщик, асфальтный завод, дорожный участок.

**СТРОЙУПРАВЛЕНИЮ № 1** треста «Кемеровопромстрой» — **газоэлектросварщики, слесари строительных машин, плотники-бетонщики, каменщики.**

Адрес: г. Кемерово, автобус № 4, остановка НК ТЭЦ.

**3-й ГОРОДСКОЙ КЛИНИЧЕСКОЙ БОЛЬНИЦЕ—старший бухгалтер, медсестры, электрик, слесарь.**

Адрес: г. Кемерово, ул. Н. Островского, 42, отдел кадров.

**ТРЕСТУ «КЕМЕРОВОЖИЛСТРОЙ» — инженеры и техники-сантехники по наружным коммуникациям** на должности начальников участков и прорабов, а также **опытные инженеры и техники-строители** для работы в аппарате треста и на строительстве промышленных предприятий.

Обращаться: г. Кемерово, улица Кирова, 14, в отдел кадров.

**КЕМЕРОВСКОМУ ГОРНОМУ ИНСТИТУТУ** на временную работу — **штукатуры, маляры, уборщицы.**

Обращаться в отдел кадров.

**КЕМЕРОВСКОМУ КИРПИЧНОМУ ЗАВОДУ № 5** срочно — **электрики.**

Обращаться в отдел кадров.

**ЗАВОДУ СТРОЙДЕТАЛЕЙ № 4** треста «Железобетонстрой» — **железобетонщики, арматурщики, плотники, опалубщики, грузчики.**

Обращаться: г. Кемерово, Кировский район, 2-й Инициативный переулок (рядом с лесозаводом), в отдел кадров.


Управление и дорпрофсож Западно-Сибирской железной дороги с глубоким прискорбием извещают, что после тяжелой и продолжительной болезни скончался бывший председатель райпрофсожа Тайгинского отделения дороги персональный пенсионер

**ЕГОРОВ Федор Петрович,**

и выражают глубокое соболезнование семье покойного.


АДРЕС РЕДАКЦИИ И ИЗДАТЕЛЬСТВА: г. Кемерово, ул. Трудовая, 64. ТЕЛЕФОНЫ: редактора 6-61-54, заместителей редактора 6-70-82 и 6-65-74, приемная 6-69-74, ответственного секретаря 6-68-81, зам. ответственного секретаря 6-65-63, отделов редакции: промышленного производства и партийной жизни 6-69-44 и 6-61-83, сельскохозяйственного производства и партийной жизни 6-63-02 и 6-67-62, идеологического 6-66-73 и 6-62-01, советского строительства и быта 6-64-84, строительного 6-67-46, отдела писем и рабселькоров 6-60-72, общественная приемная 6-66-52, отдел об'явлений и бухгалтерия 6-68-72, фотокорреспондента 6-69-74, директора типографии 5-59-46.

2

СП02204. Типография «Кузбасс» управления по печати. Тираж 155.000 экз. Заказ № 5464.