Кемеровская областная библиотека ГАСПНТБ-ЦЕНТРАЛЬНЫЙ ФОНД

ПРОЛЕТАРИИ ВСЕХ СТРАН, СОЕДИНЯЙТЕСЬ!

КУЗБАСС

ОРГАН КЕМЕРОВСКИХ ПРОМЫШЛЕННОГО И СЕЛЬСКОГО ОБКОМОВ КПСС, ОБЛАСТНЫХ ПРОМЫШЛЕННОГО И СЕЛЬСКОГО СОВЕТОВ ДЕПУТАТОВ ТРУДЯЩИХСЯ

№ 162 (11219). Пятница, 10 июля 1964 г.

Год издания 43-й. Цена 2 коп.

В честь выпускников военных академий Вооруженных Сил СССР

МОСКВА, 8 июля. (ТАСС). Сегодня в Большом Кремлевском дворце состоялся традиционный прием в честь выпускников военных академий Вооруженных Сил СССР, устроенный Центральным Комитетом КПСС и Советом Министров СССР.

Зал заседаний Верховного Совета СССР заполнили выпускники, преподаватели и профессора академий, видные военачальники Советской Армии и Военно-Морского Флота.

Бурными, продолжительными аплодисментами встретили присутствующие появление в президиуме руководителей Коммунистической партии и Советского правительства.

Заседание открыл первый заместитель министра обороны СССР Маршал Советского Союза А. А. Гречко.

После речи маршала А. А. Гречко выступили: от имени выпускников военных академий — инженер-капитан В. А. Чуриков; от генералов и офицеров социалистических стран, окончивших в этом году военные академии Советского Союза, генерал-майор Чехословацкой Народной армии Станислав Прохазка; от профессорско-преподавательского состава военных академий — инженер контр-адмирал В. В. Екимов.

Яркую речь произнес встреченный бурной овацией Первый секретарь Центрального Комитета КПСС, Председатель Совета Министров СССР товарищ Н. С. Хрущев.

(ТАСС).

Речь товарища Н. С. ХРУЩЕВА

На приеме выпускников военных академий в Кремле

Дорогие товарищи!

Встречи руководителей партии и правительства с выпускниками военных академий стали замечательной традицией. Мне и моим товарищам, членам Президиума Центрального Комитета нашей партии, очень приятно продолжить сегодня эту хорошую традицию.

Позвольте от имени Центрального Комитета партии и Советского правительства горячо поздравить выпускников военных академий с окончанием учебы и пожелать успехов в выполнении своего патриотического долга перед Родиной, ответственных и почетных обязанностей перед советским народом.

С большим удовольствием сердечно поздравляю выпускников военных академий — офицеров братских социалистических стран. Желаю вам, дорогие друзья, успехов в нелегком ратном деле. От всего сердца желаю, чтобы из года в год крепло и развивалось боевое содружество вооруженных сил всех социалистических государств.

Встречи наши стали традиционными, но жизнь не стоит на месте: весь мир находится в состоянии величайших революционных преобразований. Из года в год наша страна делает крупные шаги по пути к коммунизму. Поэтому каждая встреча с выпускниками военных академий проходит в новой обстановке.

Наше время знаменательно многими примечательными явлениями в экономике, общественной жизни, в развитии науки и культуры, в международных отношениях. Если говорить о хозяйственном строительстве в Советском Союзе, то теперь уже очевидно, что по об'ему промышленного производства семилетний план будет перевыполнен.

Партия осуществила за минувший год крупные меры, направленные на дальнейший под'ем нашей экономики на более высокий уровень. Мы взяли курс на химизацию различных отраслей народного хозяйства, интенсификацию сельскохозяйственного производства на основе достижений современной химии, электрификации и комплексной механизации.

Советские люди глубоко уверены в том, что меры, которые принимает партия, обеспечат быстрый рост производства зерна, мяса, молока и других продуктов, позволят получать больше промышленной и сельскохозяйственной продукции.

Опираясь на достигнутые успехи в развитии экономики, партия и правительство осуществляют мероприятия по дальнейшему повышению благосостояния советских людей.

Товарищи! За последнее время в международной обстановке наметилось некоторое смягчение напряженности. Улучшению международной обстановки способствовало заключение в прошлом году Договора о запрещении испытаний ядерного оружия в атмосфере, в космическом пространстве и под водой. За ним последовало соглашение о невыводе на космическую орбиту об'ектов с ядерным оружием на борту, а также решения Советского Союза, Соединенных Штатов Америки и Великобритании о сокращении производства расщепляющихся материалов для военных целей.

Советская внешняя политика, направленная на укрепление мира и мирного сосуществования государств с различным социальным строем, одержала новые победы. Обеспечение прочного мира, избавление человечества от угрозы термоядерной войны, мирное сосуществование государств с различным социальным строем — это те благородные цели, во имя которых Советское правительство настойчиво ведет борьбу на международной арене.

Советское правительство и наш народ твердо придерживаются ленинской политики. Мы стоим за мир и отстаиваем дело мира. Война нам не нужна, война приносит только бедствия для народов, влечет за собой разрушение материальных ценностей, уносит человеческие жизни. Конечно, когда я говорю, что мы против войны, я имею в виду агрессивные, захватнические войны. Но есть другие войны — национально-освободительные, войны, когда угнетенные народы поднимаются на борьбу против своих угнетателей — колонизаторов и империалистов. Такие войны мы считаем справедливыми и священными. Мы поддерживаем народы, которые берутся за оружие и отстаивают свою независимость и свободу. И мы поддерживаем их не просто на словах, а конкретными делами. Это хорошо знают народы, борющиеся за свою независимость или за укрепление своей независимости.

Колонизаторы и империалисты не хотят понять, что век колониализма кончился. Они не уходят добровольно из многих районов мира, не хотят расстаться со своими колониальными привилегиями, отказаться от грабежа народов. Поэтому народы вправе взяться за оружие и изгнать колонизаторов. Мы об этом на весь мир заявили и с трибуны Организации Об'единенных Наций, когда Советский Союз выступил с предложением о ликвидации колониальной системы.

Советские люди должны реально видеть и оценивать существующее международное положение, те условия, в которых мы живем. Очаги международной напряженности, которые сейчас существуют, — а таких очагов, к сожалению, немало в разных частях мира, — опасны. Они опасны потому, что в этих районах фактически ведутся локальные войны, которые при известных обстоятельствах могут перерасти в большой конфликт и даже вызвать мировой пожар.

В Южном Вьетнаме Соединенные Штаты Америки на протяжении многих лет ведут там агрессивную кровопролитную войну. Они выступают в роли мирового жандарма, стремятся подавить национально-освободительное движение народа Южного Вьетнама. Это опасная политика, и мы не раз предупреждали об этом правительство Соединенных Штатов Америки. Народ Южного Вьетнама имеет полное право бороться силой оружия за свое освобождение, за свои права. Он ведет священную борьбу за свою свободу и независимость, и мы поддерживаем народ Южного Вьетнама в этой борьбе.

Южная Корея фактически находится под американской оккупацией, и народ этой страны не хочет терпеть такое положение.

Серьезная обстановка складывается в Лаосе, где вмешательство агрессивных империалистических держав может разжечь войну, чреватую опасными последствиями.

Или взять другой район мира. Соединенные Штаты Америки присваивают себе право нарушать суверенитет Кубы и вторгаться в ее воздушное пространство. Американские шпионские самолеты летают над островом Свободы, потому что Соединенным Штатам Америки, видите ли, необходима инспекция кубинской территории.

Невероятно, чтобы в наше время хоть сколько-нибудь серьезные люди, к тому же реально понимающие мировое соотношение сил, оправдывали политику агрессии, политику вмешательства во внутренние дела других государств.

Нельзя, пользуясь тем, что та или иная страна сильнее, чем соседнее с ней государство, присваивать себе право толковать, что допустимо и что недопустимо в международных отношениях и выступать в роли самозванного судьи. Политика произвольного, одностороннего присвоения себе права нарушать суверенитет другого государства — это авантюристическая политика. Стать на такой путь — значит подменить международное право разбоем. Если не прекратить подобные действия, то это может привести к самым серьезным последствиям и в районе Карибского моря. Нельзя потакать такой политике, так как это может явиться заразительным примером для агрессивных сил в других районах мира.

Соединенным Штатам не нравится государственный строй Кубы, не нравится, что она дружит с Советским Союзом и другими социалистическими странами, не нравится, что Куба избрала социалистический путь развития. Но разве это является основанием для вмешательства Соединенных Штатов Америки во внутренние дела Республики Куба?

Нам тоже не нравится, что некоторые государства, являющиеся соседями Советского Союза, входят в военные блоки и являются союзниками Соединенных Штатов Америки. Что же, если следовать, с позволения сказать, американской логике, то Советский Союз должен нарушать суверенитет этих государств и проводить, так сказать, «инспекцию» их территории с воздуха. Почему одна сторона должна присваивать себе такое право, отрицая это же право за другими? Если следовать такой политике, то тогда не будет мира, а будет хаос. Эта дорога ведет, особенно в наше время, не к миру, а к обострению напряженности.

Чтобы между государствами с различными социальными системами был мир, необходимо уважать суверенитет государств, независимо от того, какой у них социальный строй, являются эти государства большими или малыми, необходимо, чтобы великие державы в отношениях со всеми государствами проводили политику невмешательства во внутренние дела. В этом залог подлинной международной безопасности.

Все еще напряженным является положение на Кипре. Известно, что народ этого острова поднялся на борьбу против английских колонизаторов и добился успеха. Но сейчас над Кипром вновь сгущаются тучи. Империалисты, разжигая националистические противоречия между двумя общинами — греческой и турецкой, ведут дело к тому, чтобы навязать Кипру новую оккупацию.

В своих авантюристических целях империалисты подталкивают Турцию. Мы являемся с Турцией соседями и хотим жить с ней в дружеских отношениях. Мы все делаем для этого. К сожалению, в Турции находятся силы, которые, без всяких к тому законных оснований, хотят диктовать свои условия киприотам, угрожают военным вторжением. Эта политика еще более усложняет положение в этом районе.

Для государства, располагающего силой, не представляет большого труда найти предлог для вторжения. Сейчас нарушать мир, нарушать суверенитет какой-либо страны, даже малой, — это дело чревато серьезными последствиями. Такое нарушение может вызвать опасную цепную реакцию. Это должна учитывать и Турция.

Советский Союз приветствует решение кипрского вопроса на основе дружелюбия между народами, живущими на острове Кипр — между греками и турками. Трудящиеся греки — рабочие и крестьяне и трудящиеся турки — рабочие и крестьяне, живущие на одном острове, всегда поладят и не только поладят, но и побратски смогут жить и развиваться к взаимному удовлетворению, если им не будет угрожать вмешательство извне.

Надо, чтобы было прекращено иностранное вмешательство в дела Кипра, чтобы английские войска и все другие войска были выведены с Кипра, и тогда киприоты сами решат вопросы, стоящие перед ними. Они решат их в интересах обеих общин — греческой и турецкой, которые живут на этом острове в силу исторически сложившихся условий.

Советский Союз не раз подчеркивал, что его симпатии на стороне арабских народов, которые поднялись на защиту своих национальных интересов и борются за изгнание колонизаторов из тех районов, в которых они еще пребывают, борются за укрепление своей независимости.

Не могу не сказать и о том положении, которое создается в районе Адена в результате вмешательства английских вооруженных сил.

Арабские народы так же, как и все другие народы, имеют право устраивать свою судьбу и покончить с остатками колониализма. Мы уверены, что империалистическим силам, к каким бы интригам и уловкам они ни прибегали, не удастся остановить ту справедливую борьбу, которую ведут эти народы за свои священные права.

Наши симпатии на стороне народов Африки, которые ведут борьбу против португальских и других колонизаторов. Мы приветствуем освободительную борьбу народов Азии, Африки, Латинской Америки. Советский Союз сочувствует освободительной борьбе народов Северного Калимантана и вместе с индонезийским и другими народами выступает против неоколониалистских планов в отношении Малайзии и иных территорий Азии.

Говоря об очагах напряженности, надо иметь в виду, что все еще не урегулирован германский вопрос. Отсутствие германского мирного договора и неурегулированность послевоенных проблем привели к тому, что в центре Европы существует опасный очаг международной напряженности. Здесь сконцентрированы большие массы войск и вооружений. Западногерманские реваншисты занимают все более ключевые позиции в НАТО, и стремятся получить доступ к ядерному оружию. Вот почему Советский Союз считает неотложной задачей заключение мирного договора с двумя германскими государствами и решение на этой основе вопроса о Западном Берлине.

Такова реальная международная обстановка, которую мы должны учитывать, решая вопросы экономического и культурного строительства и укрепления обороны страны.

Товарищи! Вы вливаетесь в Советские Вооруженные Силы. Как офицеры — наставники солдат — вы должны обучать войска, воспитывать военнослужащих технически образованными, крепкими политически и физически. Вы должны сами понимать правильно международную обстановку и прилагать все усилия к тому, чтобы наша армия была на высоте своего положения.

Советское правительство и наш народ делают все, чтобы вооружить армию, дать ей самую совершенную военную технику. Ваша задача, задача всех советских воинов состоит в том, чтобы в совершенстве владеть этим оружием и чтобы враг знал, что если он развяжет войну, то Советский Союз постоит за свои права и не только за свои права, он не оставит в беде своих друзей и союзников. Пусть империалисты знают, что мы не безразлично относимся к тому положению, которое складывается в разных районах земного шара в результате действий агрессивных империалистических держав.

Вы пришли из состава Вооруженных Сил Советского Союза и, пройдя всестороннюю и глубокую военную подготовку, вернетесь в воинские части и соединения, вооруженные знаниями, которые вы приобрели в военных академиях.

Сейчас Вооруженные Силы Советского Союза — это не те Вооруженные Силы, какими они были до войны или даже десять лет тому назад. Тогда наша армия базировалась главным образом на таком старом классическом вооружении, как винтовки, минометы, артиллерийские орудия, бомбардировщики, миноносцы, крейсера и другие средства вооружения на суше, на воде и в воздухе. Сейчас буквально все рода войск наших Вооруженных Сил перешли на новую военную технику.

Десять лет тому назад был поставлен вопрос о необходимости перевооружить наш Военно-Морской Флот, который в то время базировался на крейсерах, эсминцах и других, главным образом, надводных кораблях. Это оружие во многом устарело для ведения войны в современных условиях, потому что все надводные средства сейчас уязвимы и с воздуха, и с берега, они могут быть уничтожены противником на далеком расстоянии.

Поэтому мы поставили задачу сделать все для того, чтобы перевооружить военно-морские силы и сделать подводный флот основой основ могущества военно-морских сил. Конечно, у нас и раньше был сильный подводный флот, но он базировался на дизель-электрических двигателях, поэтому скорости подводных лодок были небольшие, их вооружение состояло из морских торпед. У подводного флота того времени были ограниченные возможности, особенно при действии на удалении от собственных военных баз.

(Окончание на 2-й стр.).

ЗАГОТОВКА КОРМОВ, УХОД ЗА ПОСЕВАМИ

На 8 июля в области заготовлено сена 4.677 тонн — 0,93 проц., заложено силоса из трав 40.775 тонн — 27,7 проц., обработано кукурузы 214.300 га — 94,2 проц., картофеля 19.300 га — 76,6 проц. к плану. Химпрополка зерновых проведена на 124.888 га.

По производственным управлениям ход заготовки кормов и обработки пропашных культур характеризуется следующими данными (в первой колонке — стогование сена, во второй — закладка силоса из трав, в третьей — обработка кукурузы, в четвертой — картофеля — в процентах к плану):

Беловское	1,7	16,1	95,0	62,5
Кемеровск.	0,9	10,5	97,4	86,7
Ленинск-Кузнецкое	3,2	43,0	94,5	55,0
Мариинское	0,24	26,6	94,0	65,2
Новокузн.	0,29	32,8	95,1	93,0
Промышлен.	0,8	3,0	85,6	80,0
Тяжинское	0,3	30,1	94,4	53,0
Юргинское	1,1	11,1	97,2	71,0
Яйское	0,01	25,4	92,2	84,0

В отчетные сутки на территории области стояла сухая жаркая погода. Как воспользовались этим. в совхозах и колхозах? Хозяйства Ленинск-Кузнецкого управления застоговали сена 173 тонны, Новокузнецкого — 105, Промышленновского 101 тонну. Все остальные управления, вместе взятые, уложили в стога 300 тонн, т. е. меньше первых трех. Прирост по области составил всего лишь 0,14 процента.

Прямо скажем, богатым травостоем и благоприятной погодой в большинстве совхозов и колхозов пользуются для создания прочной кормовой базы из рук вон плохо. Между тем есть отдельные примеры подлинно хозяйской заботы о кормах. Так, в совхозе «Заря» уже срезаны с корня все травы на естественных сенокосных угодьях, и в эти дни идет их уборка и стогование. Разве другие хозяйства, находящиеся в тех же условиях, не могут с таким же успехом вести сенокос?

Об'явлен прогноз погоды на июль. Он как нельзя больше благоприятный. Значит, есть полная возможность убрать все травы на сено и получить корм высокого качества. Но это возможно лишь в том случае, если будет высокое трудовое напряжение, четкая организованность на сенокосе. Именно этого пока и не хватает большинству наших совхозов и колхозов. Именно поэтому и низки темпы стогования сена.

Непомерно затянулась обработка кукурузы и картофеля. Для этой работы отведены буквально считанные дни. Упустить их — потерять урожай.

Товарищи механизаторы, полеводы и животноводы! Все силы на создание прочной кормовой базы!

Вести с Запсиба

В КАУПЕРАХ—ПЛАМЯ!

6 июля, в 21 час. 50 минут поступил газ во временный газопровод доменного цеха.

В газовой будке, сплошь установленной щитами с приборами и реле, мастер Глазунов, начальник газового хозяйства домны Федотов, газовщики Петр Мартынов, Владимир Часовских. В последний раз зачитывается инструкция. Уже пропарен газопровод. Осталось только вентиль повернуть.

22 часа 30 минут. Газ поступил в воздухонагреватель № 1.

22 часа 40 минут. Газ — во втором воздухонагревателе.

22 часа 45 минут. Включен третий воздухонагреватель.

22 часа 50 минут. Газ во всех воздухонагревателях.

Водопроводчикам и слесарям пришлось трудиться — ставили гибкие рукава для газа от временного провода к бочкам горелок. А у глазков стояли люди. Ждали. Смотрели. Вот на поленьях в желтом пламени появились голубые язычки — газ загорелся!

Строг и внимателен старый газовщик Алексей Алексеевич Ежов. Он работал на многих печах. Да и здесь, на строительстве первой запсибовской домны уже два года находится. Когда клали лещадь, футеровали воздухонагреватели, не было, пожалуй, у строителей более строгого контролера.

Пляшут, радуют глаза голубые язычки пламени, пока еще робкие, редкие. Несколько дней придется подбрасывать дрова: сам газ начнет гореть, когда температура в каупера поднимется до 800 градусов. А пока стрелки потенциометров только-только переползли за двойку.

Ночная смена (старший газовщик А. А. Ежов) приняла каупера с температурой под куполом 230 градусов. За ночь она поднялась еще на 50.

В бригаде Ю. П. Кабина увеличилась доводка — температуру 300 градусов по правилам технологии следовало держать сутки.

7 июля, 12 часов. Средняя температура куполов достигла 300 градусов.

...Пока еще автоматика не включена: газ идет по времянке. Но через несколько дней зашумят вентиляторы, погонят газ по основному газопроводу, на мнемосхемах забегают разноцветные огоньки, а стрелки потенциометров качнутся к пятерке, шестерке, семерке... Курс на 1.200 градусов.

ВЫЕЗДНАЯ РЕДАКЦИЯ ГАЗЕТЫ «КУЗБАСС» НА СТРОИТЕЛЬСТВЕ ЗАПСИБА.

На строительстве нового угольного разреза в городе Междуреченске отлично работает комплексная бригада из Усинского шахтостроительного управления, руководит которой Дмитрий Федотович Стукан. Каждый член бригады одинаково хорошо выполняет земляные и бетонные работы, опалубочные и кровельные. Первое полугодие каждый член бригады отработал с большим перевыполнением норм выработки.

НА СНИМКЕ: (слева направо): бригадир Д. Ф. СТУКАН и члены бригады Иван Севастьянович ГАПУТИН, Александр Степанович СТРЕЛЬНИКОВ и Николай Петрович ЗЫРЯНОВ.

Фото В. Ларина.

Бьем тревогу!

С больной головы...

НА СТРОИТЕЛЬСТВЕ цеха высокопрочных пресс-материалов старт был взят неплохо. Думали к финишу прийти вовремя. Но помешали... недоделки. 25 июня, как намечалось ранее, цех не был сдан.

...Эксплуатационники в панике: из 600 единиц оборудования им не сдана ни одна. Причем большинство из них можно было бы принять хоть сейчас, если бы не те же недоделки.

Сейчас наступил такой период на стройке, когда все целиком и полностью зависит от монтажников, а они никак не могут решить, когда какие помещения сдавать. Два месяца монтируются в цехе вальцовые агрегаты. Из 34 агрегатов нет ни одного, который был бы собран целиком. Есть даже разбитые. Они, видно, не дождутся ремонта. Детали механизмов разбросаны по полу. Нигде не убраны дробилки, транспортеры. Шлюзозатворы нельзя ставить, потому что не промыто оборудование.

На планерках представители КМУ-2 занимаются преимущественно тем, что ищут причины срыва сроков где угодно, только не у себя. Недавно они заявляли: «Дайте трехходовые краны—будет ударная работа». Краны дали — в работе никаких сдвигов. Между тем из 220 актов ими не сдано ни одного.

Недалеко от КМУ-2 ушли и работники треста «Кемеровотрансдорстрой». Четыре раза они сорвали сроки сдачи в эксплуатацию водопровода, канализационной системы, ливневого коллектора.

Т. АЛЕКСАХИНА.

г. Кемерово.
завод «Карболит».

РАЦИОНАЛИЗАТОР ИДЕТ В АВАНГАРДЕ

РАЗВИТИЕ современного производства немыслимо без теснейшей связи практиков и научных работников, без внедрения новой и совершенствования старой техники. **«Социалистическое общество заинтересовано во всем новом и прогрессивном,** — говорил Н. С. Хрущев на февральском Пленуме ЦК КПСС. — **И если это новое двигает вперед производство, повышает производительность, облегчает труд людей, наши руководящие плановые и хозяйственные органы должны сделать все для того, чтобы пробить ему дорогу в жизнь».**

В авангарде борцов за технический прогресс идут рационализаторы и изобретатели.

На предприятиях Кузбасса за годы семилетки в рационализации участвовало около 170 тысяч трудящихся. Экономия, полученная от внедрения рационализаторских предложений и изобретений составила 132 миллиона рублей. На эти средства можно построить целый город со стотысячным населением.

Наиболее весомые результаты приносит коллективное творчество. Только на предприятиях Кузбасского совнархоза действует 733 комплексно-творческих бригады. Они занимаются решением крупных проблем. Например, по предложениям бригады с шахты № 5-7 треста «Анжероуголь», в которую входят инженер-проектировщик т. Подзоров, начальник мастерской т. Малиновский, инженер бриза т. Гончаровский, слесарь т. Белкин, токарь т. Дегтярев и помощник начальника участка т. Креслин, сделано 12 усовершенствований, принесших государству около 12 тысяч рублей экономии.

Большой отряд рационализаторов плодотворно трудится на предприятиях химии, машиностроения, металлургии и других отраслей промышленности.

Но огромные возможности для развития творческой активности трудящихся на предприятиях используются далеко не полностью. Мало внимания уделяется изобретательству. В общем количестве предложений изобретения составляют всего 0,2 процента.

С другой стороны, совершенно неудовлетворительно организовано внедрение изобретений в производство.

Состоявшийся недавно пленум ВЦСПС определил пути активного внедрения в производство изобретений, рационализаторских предложений, рекомендаций научно-технических обществ. Этому же вопросу был посвящен и шестой пленум Кемеровского промышленного облсовпрофа.

На что же прежде всего надо обратить внимание? У нас в области более трети поданных предложений отклоняется чаще всего потому, что человек действует вслепую, изобретает уже давно изобретенное. Руководители предприятий, профсоюзные организации и в первую очередь ВОИР должны вооружать изобретателей и рационализаторов ясной целью, тщательно разрабатывать темники, хорошо поставить техническую информацию.

Кстати, из-за слабой информации большинство предложений не выходит за ворота того предприятия, где родились. ЦБТИ совнархоза должно не только обеспечивать предприятия информацией, но и установить действенный контроль за внедрением рекомендованных изобретений и предложений.

Очень важно об'ективно оценить экономию от внедрения предложения, внести соответствующие изменения в нормы выработки и т. д. Делается это не всегда. Например, изобретение т. Маликова и других «Бесклиновый замок сбоечной буровой машины» экономит до 20 процентов рабочего времени. В комбинате «Кузбассуголь» его внедрили, а нормы не пересмотрели. Вряд ли надо доказывать, что такая практика не способствует повышению производительности труда и отбивает охоту к творчеству, так как авторов лишили вознаграждения.

Общественными конструкторскими бюро, бюро нормирования, работой НТО, организаций ВОИР руководят профсоюзы. Но не все обкомы профсоюзов как следует занимаются этим важным делом. Например, в промышленности стройматериалов, пищевой, мясной, легкой, швейно-трикотажной, лесной промышленности (председатели обкомов профсоюзов тт. Графов, Сергеев, Зеленова, Астафуров) работа с рационализаторами и изобретателями запущена.

Профсоюзные организации, научно-технические общества слабо привлекают к творческой работе инженеров и техников. В области только четверть дипломированных специалистов участвует в рационализаторстве. На многих предприятиях инженерно-технические работники не помогают рабочим-новаторам оформить предложения, сделать необходимые расчеты, чертежи.

Больше внимания рационализаторам и изобретателям должны уделять партийные организации. Действенный партийный контроль за своевременным внедрением в производство технических новинок, постоянная поддержка творческой инициативы трудящихся — необходимые условия ускоренного технического прогресса.

Речь товарища Н. С. ХРУЩЕВА

(Окончание. Начало на 1-й стр.).

Новый подводный флот призван был стать маневренным и дальнобойным, с большими возможностями автономного плавания и действий против вероятного противника. Предстояло создать атомный подводный флот, и наши Вооруженные Силы, наш Военно-Морской Флот получили это грозное оружие.

Во время Великой Отечественной войны, которую нашей стране навязал германский фашизм, мы лишились многих миллионов наших воинов и мирных граждан, погибших от рук фашистских оккупантов.

Миролюбивые люди выражали надежду, что после разгрома гитлеровского фашизма любители военных авантюр убедятся в бесплодности попыток идти войной против Советского Союза. Но не прошло и десяти лет после разгрома гитлеровской Германии, как империалисты снова начали создавать военные блоки. Организаторы этих военных блоков угрожали Советскому Союзу и другим социалистическим странам, окружая их военными базами. Вдохновители политики «с позиции силы» начали открыто выступать с лозунгами об отбрасывании сил социализма, о ликвидации социалистических завоеваний в странах, ставших на путь строительства новой жизни.

Наш противник имел тогда преимущества, имел военные базы, с которых он мог бы простреливать территорию Советского Союза. Организатором этих военных блоков и создателем военных баз были и есть агрессивные силы Соединенных Штатов Америки. Они создали военные базы на большом удалении от своей территории, которая считалась почти недосягаемой для ответного удара, потому что бомбардировочная авиация на такие расстояния при современных средствах противовоздушной обороны не могла быть достаточно эффективно использована.

Но это преимущество, которое имел наш противник, теперь полностью ликвидировано. Советский Союз за последние годы создал стратегические ракетно-ядерные силы, которые могут нанести сокрушительный ответный удар по противнику в любой точке земного шара, если он развяжет войну. Это наше огромное завоевание, которое коренным образом изменило соотношение сил.

Советский Союз не является сейчас, как перед второй мировой войной, единственной социалистической страной, окруженной капиталистическими державами. Мощная экономика Советского Союза, развитие науки и техники дали нам возможность перевооружить свою армию и создать могучее и грозное оружие. Это оружие создается не для уничтожения, а для удержания сил, которые хотели бы рискнуть и «попробовать счастья» в военной авантюре, забывая при этом, видимо, о том, чем окончилась авантюра Гитлера.

Мы заявляли и заявляем, что любая попытка напасть на Советский Союз может кончиться таким же бесславным и позорным концом, как она кончилась для Гитлера, но в более короткие сроки, чем кончилась авантюра гитлеровского фашизма.

Мы перевооружили и Воздушные Силы Советского Союза, и перед ними поставлена новая задача. Наши Военно-Воздушные Силы вооружены сейчас современным оружием, что дает возможность решать задачи противовоздушной обороны и нанесения мощных ударов по агрессору с воздуха.

Но как бы ни велика была роль военной техники и ее истребительных свойств, человек остается на первом плане при любом уровне механизации и автоматизации армии. И при автоматизации решающую роль играет человек. Воспитание человека, обучение, морально-политические и физические качества людей, тренировка, умение ориентироваться в любых боевых условиях, правильное понимание техники, применение Вооруженных Сил — главная задача, которая лежит на плечах командного состава. Поэтому вам предстоит проявить все качества командиров-организаторов и руководителей боем.

При умелой организации, при наличии хорошо подготовленных кадров генералов, адмиралов, офицеров, солдат и матросов мы уверены, что будет успешно решена задача правильного использования этой мощной новейшей техники для разгрома врага, если он попытается напасть на Советский Союз и социалистические страны.

Повторяю, мы нападать ни на кого не собираемся. Но мы клянемся защищать рубежи нашей Родины от посягательств на них и быть готовыми в любую минуту дать решительный и сокрушительный отпор тем силам, которые будут нарушать границы Советского Союза и наших союзников и друзей.

Оснащение армии и флота новейшей боевой техникой привело к значительному росту числа инженеров и техников в Вооруженных Силах, вызвало необходимость расширения военно-технического, общетеоретического и культурного кругозора всего офицерского состава. Сейчас невозможно умело использовать боевую технику, не изучив физических и технических основ ее действия, а это требует глубоких знаний в области физики, химии, математики и других естественных наук.

В современных условиях не менее важно также совершенствование профессиональных военных качеств. У нас теперь нередко изображают офицера в белом халате у пульта управления — сидит такой командир, нажимает кнопки и, таким образом, якобы «управляет» войсками. Но вам, военным, хорошо известно, что будут представлять собой современные боевые операции.

Современная война с применением ракетно-ядерного оружия требует от воинов высоких морально-политических и боевых качеств. Теперь, как никогда прежде, воину необходимы выносливость и решительность, организованность и дисциплинированность.

В офицерах Вооруженных Сил советский народ видит не только военных специалистов, но и активных проводников политики партии и правительства в армии и на флоте. Наши офицеры призваны хорошо знать политику партии, умело раз'яснять ее подчиненным и успешно осуществлять на практике. Верный ключ к этому — овладение марксистско-ленинской теорией. Только марксизм-ленинизм дает возможность правильно понять закономерности общественного развития, политику партии, пути движения общества к коммунизму.

Дорогие товарищи! Вы избрали трудную, ответственную, но вместе с тем и почетную в нашей стране профессию офицера. Партия и наш народ с большой любовью относятся к Советской Армии и Военно-Морскому Флоту, высоко ценят благородный труд советских офицеров. Мы всячески приветствуем ту часть молодежи, которая избрала эту профессию и решила посвятить свою жизнь воинской службе.

В заключение позвольте еще раз поздравить вас, дорогие товарищи, с окончанием военных академий и пожелать успехов в работе и счастья в личной жизни.

Разрешите выразить уверенность в том, что на любой работе и в любом месте вы с честью оправдаете доверие партии, будете отдавать все силы великому делу защиты своего Отечества.

От имени Центрального Комитета Коммунистической партии и Советского правительства приношу глубокую благодарность профессорско-преподавательскому составу военных академий за высокое качество подготовки новых офицерских кадров — командиров, политработников, инженеров.

Да здравствуют славные Вооруженные Силы Советского Союза!

Да здравствует нерушимая братская дружба между народами социалистических стран!

Да здравствует дружба и сплоченность вооруженных сил стран социализма!

Да здравствует Коммунистическая партия Советского Союза — вождь и организатор всех побед советского народа в борьбе за коммунизм!

Речь товарища Н. С. Хрущева была выслушана с огромным вниманием и неоднократно прерывалась бурными аплодисментами.

Ну и порядок!

В прокопьевском поселке Тырган строится школа на 960 мест. Как же идет дело? Участок строительного управления № 2 треста «Кузбассжилстрой» с первых дней работы буквально лихорадит: то не было под'ездных путей, то плит перекрытия, то несвоевременно подвезли балласт для путей башенного крана, наконец, обнаружился недостаток плотников, вслед за этим Ясно-Полянский завод железобетонных конструкций опять не поставляет необходимый материал. Будет ли при таких условиях школа сдана в срок? Вряд ли.

А. ЛИСИЦЫН.

Дружба крепнет

Горняки шахты «Пионерка» Беловского рудника шефствуют над колхозом «Кузбасс». Между горняками и сельчанами поддерживается тесная связь. Сейчас шефы механизируют коровник. А на днях в гостях у животноводов побывала агитбригада клуба «Шахтер». Секретарь парткома шахты «Пионерка» В. И. Заворин рассказал о трудовых делах горняков и призвал селян не отставать от шахтеров. Он же вручил комплект книг для общественной библиотеки.

С большим вниманием прослушали колхозники лекцию о международном положении, которую прочитал заведующий кабинетом политпросвещения А. Т. Тупицын.

В заключение шефы дали большой концерт.

Г. ГЕНКОВ.

Методом народной стройки

Впервые пошел трамвай на отдаленную шахту Прокопьевска —«Зиминку-3-4». Этим завершено сооружение пятикилометровой магистрали от поселка Тырган до шахты. Новая линия делалась методом народной стройки. В возведении ее приняли активное участие горняки шахт «Зиминка-3-4», им. Калинина, № 5-6, разреза № 8 и других предприятий Рудничного района.

(Корр. «Кузбасса»).

ЗДОРОВЬЕ И ТРУД

В. ЕВСЕЕВ,
секретарь промышленного обкома КПСС.

Год назад бюро промышленного обкома партии утвердило школы передового опыта по охране здоровья трудящихся на Кемеровском коксохимическом заводе, шахте № 2 треста «Анжероуголь» и прокопьевской шахте «Коксовая-1». Руководители, общественность этих предприятий вместе с медицинскими работниками добились значительного снижения заболеваемости рабочих. Около тысячи директоров заводов, начальников шахт, главных инженеров, профсоюзных активистов прошли обучение в этих школах и стали внедрять у себя новые методы работы. Анализ заболеваемости, проводимый совместно с медицинскими работниками, изучение ее причин и их устранение — вот что теперь выдвигается на первый план.

В нашей индустриальной области особенное значение приобретает охрана труда. За последние годы совнархоз осуществил более 300 мероприятий по механизации и автоматизации трудоемких процессов. Только в прошлом году на охрану труда израсходовано более 18 млн. рублей.

Осуществляется преимущественное медицинское обслуживание рабочих промышленных предприятий. Улучшение условий труда и техники безопасности, а также медицинского обслуживания способствовало снижению заболеваемости. В прошлом году потери рабочего времени по нетрудоспособности у нас значительно уменьшились, число случаев заболеваемости снизилось более чем на 16 процентов. Все это оказало влияние на рост производительности труда и выполнение социалистических обязательств.

Однако, отдавая должное некоторым успехам в деле охраны здоровья населения и профилактики травматизма, мы не должны забывать, что у нас много нерешенных вопросов. Возьмем комбинат «Кузбассуголь». Более 13 тысяч раз за прошлый год горная инспекция останавливала работы в очистных и подготовительных забоях из-за грубых нарушений правил техники безопасности. И всякий раз это была профилактическая мера. Стало быть, на шахтах слабо занимаются созданием безопасных условий труда.

У нас еще плохо идет борьба с запыленностью, загазованностью, шумом, вибрацией, что дает большое количество профессиональных заболеваний.

Создание безопасных и гигиенических условий труда на всех предприятиях области — важная государственная задача, долг партийных, советских, профсоюзных организаций, хозяйственных руководителей.

Если же человек по состоянию здоровья не может, скажем, по-прежнему трудиться в забое или стоять у станка, то нужно обеспечить его работой, которая будет способствовать выздоровлению.

Город Ленинск-Кузнецкий находится примерно в равных условиях со многими угольными городами Кузбасса. Но здесь по-государственному относятся к этому вопросу. Широкий актив пенсионеров и внештатных инспекторов горсобеса выявил всех инвалидов, нуждающихся в трудоустройстве, горисполком утвердил план трудоустройства и добился его выполнения. Опыт Ленинск-Кузнецкого горисполкома, его комиссии по трудоустройству инвалидов (председатель т. Плонский) должен стать достоянием каждого города.

Следует отметить, что ряд горисполкомов, таких как Кемеровский (т. Белоус), Новокузнецкий (т. Габриель), Гурьевский (т. Брагин), Юргинский (т. Юдин), не проявляет необходимой заботы о трудоустройстве инвалидов.

Заслуживает внимания опыт коксохимического завода (директор т. Базыль). Там повседневно занимаются оздоровлением условий труда, профилактическими мероприятиями. На заводе решили не занимать легкие виды работ физически крепкими людьми, а предоставлять их людям с ослабленным здоровьем. Для этого утвердили перечень профессий и должностей для трудоустройства инвалидов и рабочих с ограниченной трудоспособностью. Большинство получивших инвалидность обучены новым профессиям и продолжают работать на своем предприятии.

К сожалению, такие примеры пока единичны. Совнархоз и Главкузбасстрой трудоустройством людей с ослабленным здоровьем, инвалидов занимаются крайне недостаточно. Настало время организовать или построить специальные цехи, участки и предприятия для инвалидов, желающих продолжать свою трудовую деятельность.

Базой для трудоустройства инвалидов должны стать и предприятия бытового обслуживания (нач. управления т. Конов).

В нашей области проведена работа по укреплению ВТЭК. Ликвидированы мелкие экспертные комиссии, созданы специализированные. Это правильный путь. Специализация экспертизы — главное средство повышения ее качества. Но многие наши ВТЭК работают еще по старинке: на предприятия не выезжают, консультационных приемов не ведут, совместная работа с лечебными учреждениями не организована. В отдельных экспертных комиссиях продолжают царить безынициативность, формализм, бюрократизм. Областной и городские отделы социального обеспечения медленно перестраивают деятельность ВТЭК, слабо распространяют опыт передовых коллективов, а у нас они есть.

Киселевская городская ВТЭК (председатель т. Коломеец) проводит большинство заседаний непосредственно на предприятиях вместе с профсоюзными, инженерно-техническими работниками и начальниками отделов кадров. Это дает большие преимущества. При установлении инвалидности ВТЭК дает трудовую рекомендацию, и сразу же решается вопрос о переводе инвалида на более легкую работу. А врачи и работники предприятий анализируют причины инвалидности и намечают меры по ее предупреждению. По инициативе ВТЭК врачи лечебной сети обучаются практике трудовой экспертизы. Не случайно в Киселевске большой редкостью становятся случаи необоснованного направления больных на ВТЭК, снизился выход на инвалидность рабочих и служащих.

Опыт киселевцев заслуживает самого широкого распространения. К сожалению, мы располагаем многочисленными фактами безответственного отношения к организации работы ВТЭК со стороны таких горсобесов, как Беловский (зав. отделом т. Бесединн), Междуреченский (т. Копылов), Гурьевский (т. Матвеева). Нужно добиваться такого положения, чтобы каждая комиссия вышла из стен своего кабинета, проводила работу на предприятиях совместно с общественностью и лечебными учреждениями. Областные ВТЭК (председатели тт. Чазова и Кулапин) должны стать методическими центрами по руководству городскими и районными комиссиями, а пока они занимаются, главным образом, переосвидетельствованием граждан, которые обжаловали первичные решения ВТЭК.

Экспертные ошибки должны быть исключены, т. к. за ними следует необоснованная инвалидность со всеми вытекающими отсюда последствиями — экономическими и моральными. Главное в этом вопросе — обучение и закрепление кадров. Если в Анжеро-Судженске за два года 8 раз полностью обновился состав городской ВТЭК, то вряд ли можно ждать высокого качества экспертизы.

Горисполкомы совместно с органами здравоохранения и социального обеспечения должны внимательно разобраться с каждой комиссией, направить туда опытных специалистов, создать необходимые условия для нормальной работы.

При умелом руководстве большую и полезную работу проводят общественные советы. Примером может служить такой совет при Ленинск-Кузнецкой городской ВТЭК, возглавляет его бывший горняк, ныне пенсионер тов. Афанасьев. К сожалению, такие советы во многих городах не работают.

Хочется сделать упрек руководителям Кемеровского медицинского и Новокузнецкого института усовершенствования врачей, а также специалистам их клинических кафедр за отсутствие достаточного внимания к проблемам восстановления трудоспособности и разработке мероприятий по профилактике инвалидности. Настала пора организовать в Новокузнецком институте усовершенствования врачей кафедру врачебно-трудовой экспертизы.

В органах социального обеспечения Кузбасса трудится много замечательных людей. Ленинск-Кузнецкому и Киселевскому городским отделам социального обеспечения недавно присвоено почетное звание коллективов коммунистического труда. Но некоторые горкомы КПСС и горисполкомы еще крайне мало уделяют внимания подбору, расстановке и воспитанию кадров социального обеспечения и врачебно-трудовой экспертизы. Деятельность этих органов часто вызывает справедливые нарекания трудящихся.

Партийные, советские, профсоюзные органы, работники здравоохранения и соцобеспечения призваны широко распространять положительный опыт охраны здоровья трудящихся, настойчиво добиваться устранения недостатков в этом важнейшем деле.

Токари Юрий Кадочников и Иван Шамараков трудятся в механической мастерской доменного цеха Запсиба. Четкий ритм, большая слаженность в работе помогают им своевременно и высококачественно делать ремонт.

— Отличные специалисты, — говорит о них мастер смены Юрий Николаевич Гвоздев. — 170—180 процентов плана — их обычные показатели.

Сейчас Юрий и Иван включились в соревнование в честь пуска доменной печи, и дела у них идут еще лучше.

На снимке (слева направо): Ю. Гвоздев, Ю. Кадочников, И. Шамараков за проверкой чистоты обработки насадок для электрофильтров.

Навстречу Дню железнодорожника

Разбег

ВСЮ ночь лил дождь. На междупутьях образовались лужи, рельсы стали скользкими. Необычно рано наступила ночь.

Трудно, очень трудно будет работать в такую ночь — это хорошо понимали дежурный по станции Предкомбинат Владимир Дружинин и собравшиеся на планерку составители, стрелочники. Знали они и другое. Коллектив принял повышенные обязательства в честь Дня железнодорожника. Есть в них и такой пункт: сократить простой вагонов на 5 часов.

Вот и решила сегодня смена Дружинина противопоставить непогоде свое мастерство, опыт и упорство.

Планерка закончена. Люди один за другим выходят на улицу, под проливной дождь.

А вот и первый поезд. Едва только затих перестук колес, как составители А. Черных и А. Костюков пошли вдоль состава. Им очень важно познакомиться с расположением вагонов, в каком из них и кому груз. Это позволит быстрее расформировать маршрут.

Опытные составители в трудные моменты расформировывают поезд вдвоем одновременно. Один с четной стороны, другой с нечетной. Так было и в этот раз.

Казалось, люди забыли про дождь. Ни на минуту не покидали своих постов Черных, Костюков, Сухоруков, Каплин. Лишь только закончат разборку одного поезда, прибывает следующий. Выдалась свободная минута, сразу же подают вагоны под выгрузку. Они поставили перед собой цель — к утру подать все вагоны под выгрузку.

В 5 часов утра составитель Черных и машинист Матусов приступили к подаче вагонов. Поехали на лесобазу, гравийный карьер. Вывезли оттуда груженые вагоны, подали порожняк под погрузку. По технологии на обработку этих тупиков требуется 4 часа, а они справились за 2,5. К 8 часам утра все тупики были обработаны.

Смена закончена. Все поезда ушли строго по расписанию, обязательство по сокращению простоев вагонов выполнено.

Высокий трудовой накал ощущается сейчас во всех сменах. В отдельные дни они сокращают простой на 10—12 часов. Этому в немалой степени способствует дружба, установившаяся между железнодорожниками и химиками.

Например, начальник смены химкомбината В. Леонов по 3—4 раза посылает свой паровоз на станцию за вагонами, помогает обрабатывать маршруты. Так же поступают и начальник смены азотнотукового завода Н. Макаров и другие.

Сейчас железнодорожники и химики разрабатывают единый технологический процесс. В нем предусмотрено ликвидировать какие бы то ни было барьеры. Единая норма простоя, кооперирование маневровых средств, лучшее использование производственных мощностей — вот те выгоды, которые сулит работа по-новому.

А. ЮХИМЧУК.

СМОТР РЕЗЕРВОВ

КОНКУРС ПЫТЛИВЫХ

В ходе смотра резервов роста производительности труда в тресте «Кемеровошахтострой» повысилась активность рабочих и инженерно-технических работников в производственных делах и совершенствовании трудового процесса. В результате за 5 месяцев производительность труда в строительстве по сравнению с тем же периодом прошлого года выросла на 4,3 процента, а в промышленности — на 6,9 процента. 512 бригад трудятся сейчас по составленным ими же планам повышения производительности труда на 1964 год.

За время смотра количество хозрасчетных бригад с 255 увеличилось до 361. Рационализаторы бригад дали 24 тысячи рублей экономии. Теперь на стройках и предприятиях комбината работает 45 бюро общественного нормирования.

Хорошей организации работ и высокой производительности труда добились участки строительного управления № 1 треста «Кемеровохимстрой» (начальник т. Волков) и СУ-3 «Кемеровотрансдорстроя» (начальник т. Степанков). Отдельные бригады, как правило, выполняют нормы выработки на 140 процентов.

Одновременно со смотром резервов трест «Железобетонстрой» (управляющий т. Асташов) организовал смотр культуры производства. Во всех цехах и на площадках заводов систематически поддерживается безукоризненный порядок. Все технологические нитки, оборудование окрашены краской легких тонов, которые почти не утомляют глаза рабочих.

За первое полугодие 1964 года подано и принято более 1.600 рацпредложений. Более половины из них внедрено с годовым экономическим эффектом 387 тысяч рублей.

Ф. ФРОЛОВ,
член штаба смотра комбината «Кемеровошахтохимстрой».

ИНИЦИАТИВНЫЙ ШТАБ СТРОЙКИ

ДВА года назад на строительстве Юго-Западного района столицы родилась новая форма общественного руководства — совет бригадиров, оперативно решающий на месте многие вопросы производства. В совет вошли лучшие бригадиры, представители рабочих всех основных специальностей.

Начинание москвичей было одобрено президиумом ЦК профсоюза рабочих строительства и промстройматериалов. А через год первые советы бригадиров начали избираться и в Кузбассе.

Всякое новшество лучше всего проверяется в действии. Если у почина действительно широкие крылья — почину жить.

На стройках большой химии Кемерова совет прижился. Больше того, на пусковых об'ектах Ново-Кемеровской ТЭЦ, цеха ионообменных смол на химкомбинате он стал уважаемым органом, сыгравшим немалую роль в успешном завершении комплекса строительных и монтажных работ.

...Ноябрь прошлого года был решающим на строительстве цеха ионообменных смол. Сжатые сроки, плохая поставка оборудования, строительных материалов, высокая концентрация на сравнительно небольших площадях рабочих более десяти различных специальностей — все это осложняло обстановку.

Необходим был единый график, который бы координировал работу строителей. Помочь его составить и был призван общественный совет бригадиров, созданный по инициативе партийной и профсоюзной организаций треста «Кемеровохимстрой».

В совет вошли лучшие бригадиры, самые опытные организаторы и руководители рабочих коллективов. Они регулярно заслушивали сообщения контрольных постов о недостатках в снабжении, в организации работ, в соблюдении графика и коллективно устраняли их.

Ясно, что для этого бригадирам потребовались более широкие полномочия, помощь партийного штаба стройки.

Члены совета не раз вызывали на свои заседания начальников управлений, по чьей вине срывался график, руководителей треста «Железобетонстрой» и других предприятий, повинных в поставке на стройку бракованных изделий.

Очень скоро совет во главе с бригадиром Геннадием Сиюткиным превратился в авторитетный, уважаемый орган, его решения, поддерживаемые руководством стройки, партийным штабом, были законом для всех.

Таким образом была усилена руководящая роль командиров среднего звена. Они учились вырабатывать совместные действия, координировать усилия отдельных бригад и участков так, чтобы закончить сооружение цеха как можно скорее.

В совете партийный штаб увидел инициативного, боевого помощника, хорошо знающего нужды стройки, способствующего быстрому их удовлетворению. И было бы очень хорошо, если бы этим опытом пользовались все строители крупных промышленных об'ектов области. А как получилось у самих химстроевцев? Ведь на химкомбинате они возводят еще несколько крупных об'ектов, часть которых должна войти в строй уже в этом году.

Недавно был возведен комплекс цехов по производству карбамида. Нужно прямо сказать, что на строительстве комплекса такой важный рычаг, как совет бригадиров, использован не был. Об этом на планерках и собраниях говорилось не раз. Однако изменений не произошло.

Начальник СУ-1 треста «Кемеровохимстрой» Пивоваров и председатель совета бригадир Николай Райно не раз предлагали представителям субподрядных организаций возобновить деятельность боевого органа бригадиров, но руководители КМУ-1, управлений «Сибтеплоизоляция», «Востокхимзащита», «Запсибэнергомонтаж», «Уралмонтажавтоматика», партийные и профсоюзные руководители этих организаций не откликнулись на предложения строителей. Инициатива — и без того робкая — не нашла должной поддержки и у об'единенного постройкома и парткома треста «Кемеровохимстрой».

Трудности, которых можно было избежать, оставались непреодоленными. Бригады создавали помехи друг другу. Изолировщики, например, вынуждены были выполнять работы по маленьким частям — по мере сдачи об'ектов монтажниками, приходилось по нескольку раз переделывать некоторые коммуникации. С аналогичными препятствиями сталкивались отделочники, киповцы, электрики, сантехники.

Недавно в постройкоме треста решили обобщить опыт работы совета бригадиров на строительстве другого об'екта — цеха разделения воздуха. С докладом выступил председатель постройкома СУ-2 Рыжиков.

Казалось бы, ему было о чем рассказать. На заседаниях совета заслушивались представители отдела снабжения треста. Их на месте знакомили с нуждами стройки. Совет внес несколько ценных предложений, предусматривающих улучшение организации и культуры труда, облегчающих работы. Одно из них, направленное на увеличение выпуска пенобетона, было даже направлено для рассмотрения в трест «Железобетонстрой».

Однако это и многие другие предложения так и остались предложениями, и работа совета стала мало отличаться от обычной бригадирской планерки. Почему? Да потому, что решения совета не всегда поддерживаются руководством треста, его партийной, профсоюзной организациями.

Не следует ли товарищам из «Кемеровохимстроя» вспомнить те важные функции, которые они возложили на совет бригадиров осенью прошлого года, и вновь дать ему большие полномочия? Мало пока что исследованы возможности совета как творческого штаба стройки, отбирающего все ценные предложения, весь положительный опыт, имеющийся у отдельных коллективов.

Стоит подумать и о том, какие возможности имеет эта форма для воспитания как самих бригадиров, так и членов их бригад. Ведь совет учит бригадиров не только управлять, быть рачительными хозяевами, смотреть на положение дел широко, по-государственному, но и учит искусству воспитания.

Р. ЛЫНЕВ.

ПОЧТА КНИГИ

„ПИСЬМА ФРОНТОВЫЕ“

Отовсюду идут в адрес Кемеровского книжного издательства конверты и свертки, тетради и папки с пометкой: «Для книги «Письма фронтовые».

Составление этой книги становится уже делом не только небольшой группы людей, а как бы всех кузбассовцев. Менее чем за два месяца с того времени, как в газете «Кузбасс» был помещен очерк «Письма фронтовые» и сообщение издательства о сборе материалов, к нам поступило более четырехсот писем и документов фронтовых лет.

Более двадцати лет бережно хранились они родными и близкими, друзьями и знакомыми, как самая святая реликвия, как особо чтимая память о тех, кто остался на военном поле. Немало у нас писем и ныне здравствующих бывших фронтовиков.

Очень разные и в то же время в чем-то самом главном одинаковые. Разные по средствам выражения чувств, единые в своем общем духовном настрое, в готовности каждого написавшего их с честью и до конца исполнить свой долг перед Родиной; единых своей суровой правдой о жестокой битве с врагом, любовью к жизни, самоотверженной целью — победить или умереть.

С волнением вскрываем мы каждый конверт.

Милая мамочка... Дорогая сестренка... Моя любимая...

Потоки нежности, любви, трогательной заботы о близких струятся из этих писем. А рядом слова, беспощадные в своей непреклонности: «Дорога домой лежит через Берлин...».

Кемеровчанка Нина Григорьевна Пшеничнова прислала нам письмо Павла Ивановича Петрова, в котором он сообщал о гибели своего сына — друга Нины Григорьевны.

Отец и сын находились на одном участке фронта, жили в одной землянке, ели из одного солдатского котелка. Отец и сын участвовали в одном из решающих рейдов по прорыву глубоко эшелонированной обороны врага у самого Буга. Виктору Петрову, молодому офицеру советской гвардии, была поручена почетная задача дать первый сокрушительный залп «катюш» на участке прорыва.

Четверо суток длилась беспримерная по силе огня канонада. Обезумевшие немцы лишались рассудка.

«Не выдержала арийская натура русского огня!»...

На пятые сутки фашисты сделали попытку идти в контратаку. В самом центре жестокого боя оказалось артиллерийское подразделение Виктора. «Папа, не отдадим дешево жизни!» — крикнул он отцу и начал бить врага прямой наводкой.

Потом Павел Иванович увидел, что немецкие автоматчики, прикрываемые танками, уже в ста метрах от орудия Виктора. «Я кинулся вперед, чтобы своей грудью защитить сына, пуская длинную очередь из своего автомата в сторону бандитов. Помню, сын крикнул: «Папа...» Он не досказал. Я услышал треск разорвавшегося снаряда. Виктор упал. Не помня себя, я кинулся к нему. Он лежал вверх лицом, с открытыми глазами... Я увидел громадную зияющую рану в бедре. Прямым попаданием снаряда почти полностью перервало тело бедного сына...».

После передачи по радио, которая состоялась 22 июня, мы встретились с отцом Виктора. Павел Иванович принес фотографии сына, газеты фронтовых лет. 7 ноября 1944 года в газете «Кузбасс» было опубликовано письмо Петрова-отца, озаглавленное «Мне надо дойти до Берлина!». Письмо это появилось не случайно. Дочь Галя, узнав о гибели брата, писала отцу на фронт: «Дорогой папочка, если бы кто мог понять, как велика утрата. Умоляю, береги себя. Останься хоть ты живым, не ходи куда не надо!».

В ответ на это старый воин писал в газете:

«Я не хочу и не могу думать о смерти. Это не в характере советских людей. Тем более сейчас, когда победа осеняет наш каждый шаг. И я, конечно, не пойду «куда не надо». Но в Пруссию мне пойти надо! И в Берлин мне пойти надо! И это не только потому, что они убили моего сына. Я прошел по всей стране, и я видел сожженные села, разрушенные города, я видел трупы замученных наших воинов, я не забуду глаза наших детей, которые видели зверя. Они призывают к отмщению».

И он дошел до Берлина. Дважды был ранен Павел Иванович. Со своей частью он был на севере, воевал под Старой Руссой, освобождал Украину, Белоруссию, Польшу. Он был в числе первых, дошедших до границы Восточной Пруссии, участвовал в форсировании Вислы и Одера и, наконец, дошел до фашистского логова.

Новые письма — новые страницы будущей книги. Вот скромная серая папка. На ней надпись: «Письма и документы нашего сына Валентина Трофимовича, погибшего за Родину 4 декабря 1943 года, 22-х лет». А ниже стихи:

Он — молодой, бесстрашный, непокорный,
Прошел с боями тысячи дорог,
Но себя от вражьей мести черной,
От злодейской пули не сберег.

Здесь же три маленькие фотографии Валентина Трофимовича Александрова. На первой — он еще студент факультета неорганической химии Томского университета, государственный стипендиат. Высокий лоб, пытливые глаза, широкий разлет бровей. Лицо светлое, чистое, будто росой умытое. Жизнь прекрасна, я счастлив, у меня все впереди! — говорит это лицо.

А вот вторая фотография Валентина. Он в военной гимнастерке. Немного похудел, на лице обозначились скулы. Он раздался в плечах. Это фотография выпускника военного училища лейтенанта Валентина Александрова. И третья фотография — последняя. Фронтовая жизнь наложила уже свой отпечаток на облик юноши. Многое он повидал и испытал за два военных года. Ближе к переносице подвинулись брови. Чистый лоб прорезала вертикальная морщинка. Другими стали глаза. Он видел смерть. Крепко сжатые губы сделали лицо сосредоточенным и суровым. К папке приложено письмо: «Мы, старики — родители Вали, еще живы, получаем трудовую пенсию, живем в городе Салаире, по улице Садовой, 17...».

Крепчайшими, не только родственными, но и дружескими узами был связан Валентин Александрович со своей семьей, особенно с отцом, Трофимом Васильевичем. Наставник, друг, душевный собеседник — таким встает из писем Валентина его отец. В совместных походах по Горной Шории отец старался развить в сыне любовь к природе, к поэтическому восприятию красоты родной земли. Так рождались в мальчике, а затем в юноше черты трудолюбия, готовности преодолевать любые препятствия на пути к цели, первые понятия о долге, патриотизме, истинной человечности.

Работа по составлению книги привела нас к встрече со старой учительницей Анной Алексеевной Быстровой. Высокая, седая, с неторопливой речью, она чем-то напомнила плакаты военных лет, на которых Родина-мать была представлена вот такой же седовласой, с мудрым и добрым лицом.

Бывало так: идет урок литературы в старшем классе Старо-Бардинской школы, что на Алтае, и вдруг раздается стук, входит вестовой из военкомата и тут же вручает повестку парням.

— Ну, что ж, дорогие, — скажет Анна Алексеевна, — урок для вас окончен, идите домой, собирайтесь...

Она не учила их военному делу. Всю свою жизнь она старалась заронить в их души искру любви к родному языку, передать очарование пушкинского слова, научить слушать музыку тургеневской прозы. Но, отправляя на фронт своих ребят, она говорила им: не посрамите чести своей родной школы.

Из рук в руки передала нам Анна Алексеевна фронтовые письма своих учеников. И в них мы находим черты людей стойких и твердых убеждений, гуманных, благородных мыслей и поступков.

С большим доверием относятся люди к работе составителей книги. Зинаида Марковна Бардига передала нам 62 письма своего сына, комсомольца Владимира Воронкова, ушедшего на фронт добровольцем сразу же после окончания десятилетки. Он освобождал родной Донбасс. Владимир писал матери о том, как страшно изменились знакомые с детства места. Там, где были города и селения, где была жизнь — руины, виселицы, горе. Школьные товарищи—или угнаны в Германию, или расстреляны по навету предателей. Письма Владимира Воронкова — еще одно обвинение звериной, человеконенавистнической сути фашизма.

«У меня сохранились письма сына гвардии лейтенанта, если нужны еще письма, я пришлю», — сообщает из Новокузнецка Т. К. Прозорова.

Составители книги сделали уже немало. М. И. Рыжков представил в редколлегию письма отца, матери и сына Григорьевых. В. А. Тимонина готовит к печати более ста писем офицера Советской Армии И. Самошина, Героя Советского Союза А. В. Сарыгина и разведчицы Галины Поповой. Интересные материалы нашел в газетных архивах Н. Ф. Махов. Ценные находки имеются у журналиста П. И. Бекшанского.

Мы благодарны товарищам С. А. Телятникову из Топок, И. Я. Ермакову из Осинников, К. С. Загромовой, В. Н. Боровых, А. Е. Костенко из Кемерова и многим другим, кто откликнулся на нашу просьбу и прислал письма и документы.

Сбор материалов для книги «Письма фронтовые» продолжается. Мы ждем от вас, товарищи кузбассовцы, писем, фотографий, дневников, документов фронтовых лет.

Р. ЛОБАНОВА.

ВОН ИНОСТРАННЫЕ БАЗЫ ИЗ ЛИВИИ!

Агентство печати Новости (АПН) получило на днях письмо из ливийского города Бенгази. Автор, юноша Хеди Текбали пишет:

«Три английских солдата напали на меня на улице и стали избивать. Мне сломали руку и пробили голову... Что я сделал? Ничего. Английские солдаты, напившись, как свиньи, «просто» избили первого попавшегося им на глаза человека. Проигравшись в казино, они бродят по темным улицам, чтобы схватить кого-либо и ограбить...»

Так ведут себя оккупанты в Ливии, как, впрочем, и в других государствах Африки, на территории которых расположены военные базы западных держав.

В Ливии имеется несколько иностранных военных баз: английские — в Киренаике и Эль-Адеме, близ Триполи — американская «Уилус-филд».

Зачем нужны империалистам военные базы в Ливийской пустыне? Прежде всего для того, чтобы создавать постоянную угрозу военных провокаций против африканских народов, борющихся за национальную независимость. К тому же на этих базах войска НАТО испытывают свои новейшие бомбардировщики и ракетное оружие. С помощью военных опорных пунктов неоколонизаторы стремятся также удержать в своих руках огромные нефтяные месторождения, которыми богаты недра Ливийской пустыни.

Вот несколько цифр. В 1961 году иностранные компании добыли и вывезли из Ливии 1 млн. тонн нефти, в 1962 году — 9 млн. тонн, а в 1964 году эта цифра возрастет почти до 40 млн.

Что же получает от этих богатств народ Ливии?

В 1963 году контролируемые США Международный банк реконструкции и развития, Международная ассоциация развития и другие организации разработали так называемый «пятилетний план экономического развития Ливии». Львиная доля всех средств, которые получит правительство Ливии на осуществление этого плана, должна быть направлена на строительство дорог, портов, аэродромов, системы водоснабжения, средств связи, необходимых для... увеличения вывоза нефти из страны и обеспечения бытовых удобств для тысяч иностранцев. В результате, хотя внешняя торговля Ливии ничтожна по своему об'ему, правительство оказалось вынужденным взять обязательство построить или реконструировать шесть морских портов и шесть аэродромов.

Нефтяная горячка, принесшая громадные прибыли иностранным нефтяным компаниям, стала сущим бедствием для народа Ливии. Сельское хозяйство быстро приходит в упадок, и страна вынуждена большую часть своей скромной доли доходов от экспорта нефти направлять на закупку продовольствия за границей.

Цены на товары в магазинах за короткий срок выросли вдвое. Арендная плата за квартиру средних размеров достигла 45 ливийских фунтов в месяц. Это — половина оклада высокооплачиваемого чиновника. Положение трудящихся с каждым днем ухудшается.

Однако народ Ливии не мирится со своим положением. Он усиливает борьбу против господства чужеземцев. Движение против баз охватывает все более широкие слои населения Ливии.

В заключение своего письма Хеди Текбали заявляет: «Мы вышвырнем колонизаторов с нашей земли!». Так оно и будет.

Б. АЛЕКСАНДРОВ.

(АПН).

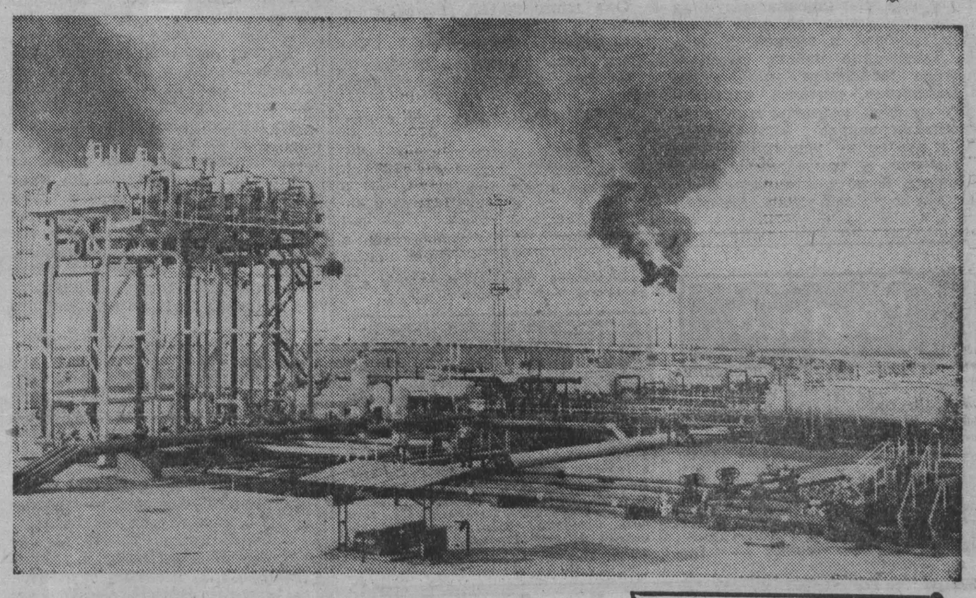

Алжир. По подсчетам специалистов, запасы нефти в Сахаре составляют 1.500 миллионов тонн. Здесь добываются сотни тысяч тонн ценнейшего сырья. Бурятся новые скважины.

На снимке: одна из нефтебаз в Сахаре.

Фото Синьхуа—ТАСС.

МЕЖДУНАРОДНАЯ ЖИЗНЬ

ВРУЧЕНИЕ СОВЕТСКОГО МЕМОРАНДУМА

НЬЮ-ЙОРК, 8 июля. (ТАСС). Постоянный представитель СССР при ООН Н. Т. Федоренко встретился вчера с постоянным представителем США при ООН Эдлаем Стивенсоном и вручил ему меморандум правительства СССР о некоторых мерах по усилению эффективности ООН в обеспечении международного мира и безопасности.

Н. Т. Федоренко посетил генерального секретаря ООН У Тана. После встречи Н. Т. Федоренко с У Таном представитель генерального секретаря ООН заявил: Постоянный представитель СССР вручил У Тану для его сведения меморандум Советского правительства о некоторых мерах по усилению эффективности ООН в обеспечении международного мира и безопасности.

КРАТКИЕ СООБЩЕНИЯ

● Правительство Северной Родезии об'явило об освобождении еще 156 политзаключенных, брошенных в тюрьмы английскими колонизаторами. Общее число политзаключенных, освобожденных правительством Кеннета Каунды в текущем году, достигло 806 человек.

● В Лондоне открылась конференция премьер-министров стран Британского содружества наций.

● 7 июля Н-ская часть военно-воздушных сил Народно-освободительной армии Китая сбила в восточной части страны чанкайшистский высотный разведывательный самолет американского производства У-2.

● 249 горняков погибло и 1.388 ранено в результате несчастных случаев в 1963 году на английских шахтах. Эти цифры привел генеральный секретарь национального профсоюза горняков Уильям Пейнтер, выступая на ежегодной конференции профсоюза в Блэкпуле.

● Проливные дожди, продолжающиеся уже несколько дней в японской префектуре Ниигата, вызвали наводнение в ряде районов префектуры. Особенно сильно пострадали города Тотио и Мицукэ. Затоплено более 600 домов, и около 6 тысяч домов оказались под угрозой затопления. Разрушены десятки мостов, во многих местах размыто железнодорожное полотно, прорваны плотины и дамбы, под водой оказались тысячи гектаров полей.

● На 35,3 процента выросли в июне этого года потребительские цены в Канаде против 1949 года. В 1963 году они повысились на 2 процента и достигли ныне рекордно высокого уровня.

● На горной дороге в провинции Западный Пакистан переполненный автобус сорвался с высоты в 135 м. в глубокое горное ущелье. 19 человек погибли. (ТАСС).

Зарубежная печать о выступлении Н. С. Хрущева по Московскому радио и телевидению

КРЕПНЕТ МИРНОЕ СОСУЩЕСТВОВАНИЕ

ХЕЛЬСИНКИ, 8 июля. (ТАСС). Газеты Финляндии публикуют изложение выступления Н. С. Хрущева по радио и телевидению. Газеты особо выделяют то место из речи Н. С. Хрущева, где отмечается, что северные страны также одобряют политику мирного сосуществования. Изложением речи газеты предпосылают такие заголовки: «Политика мирного сосуществования встретила поддержку также в Скандинавии» («Каксан уутисет»), «Хрущев тепло отзывался о своей поездке в Скандинавию. От визита — польза как для Советского Союза, так и для Севера» («Хельсингин саномат»), «Социал-демократы и коммунисты должны прилагать совместные усилия в защиту мира» («Суомен сосиалидемокраатти»).

БОЛЬШОЙ ИНТЕРЕС ОБЩЕСТВЕННОСТИ

ВАРШАВА, 8 июля. (ТАСС). Выступление товарища Н. С. Хрущева по Московскому радио и телевидению о поездке в Скандинавские страны вызвало большой интерес польской печати и общественности. Под заголовками «Рост международного авторитета СССР», «В борьбе за мир нужно об'единить усилия всех людей доброй воли», «Миссия мира и дружбы» газеты подробно излагают это выступление.

Отношения между СССР и Скандинавскими странами являются реальным и конкретным выражением принципов мирного сосуществования, подчеркивает газета «Трибуна люду».

Комментируя поездку главы Советского правительства, Польское рабочее агентство указывает, что этот визит способствовал лучшему взаимопониманию между народами, поискам путей дальнейшего смягчения напряженности и средств упрочения мира в районе Балтийского моря.

МИССИЯ МИРА И ДОБРОСОСЕДСТВА

АФИНЫ, 8 июля. (ТАСС). Греческая общественность с большим интересом встретила выступление товарища Н. С. Хрущева с отчетом о поездке в Скандинавские страны. Все утренние газеты Афин излагают сегодня это выступление, обращая внимание на его конструктивный характер.

Газета «Катимерини» отмечает сегодня, что глава Советского правительства нашел в Скандинавии «сердечное гостеприимство» и что его переговоры с руководителями Скандинавских стран были полезными.

Народы Скандинавских стран встретили визит советского премьера как миссию мира и добрососедства, как важный вклад в дело всеобщего мира, пишет газета «Авги». Этот визит послужил расширению традиционных дружественных связей народов Советского Союза и Скандинавии. Отношения между ними имеют благоприятную перспективу превратиться в образец успешного осуществления на практике принципов мирного сосуществования государств с различными социальными системами.

ПЕРЕГОВОРЫ БЫЛИ ПОЛЕЗНЫМИ

КОПЕНГАГЕН, 8 июля. (ТАСС). Переговоры с правительствами Дании, Норвегии и Швеции были полезными. Отношения между Советским Союзом и этими тремя странами являются реальным выражением на практике принципа мирного сосуществования, подчеркивают датские газеты слова Председателя Совета Министров СССР Н. С. Хрущева, публикуя сегодня на первых полосах изложение его вчерашнего выступления по Московскому радио и телевидению.

Газеты выделяют те места из выступления Н. С. Хрущева, где он говорит о наличии больших возможностей для расширения экономических связей между Советским Союзом и тремя Скандинавскими странами и о том, что отказ Дании и Норвегии от участия в создании многосторонних ядерных сил НАТО является вкладом в укрепление мира на севере Европы.

НА ПЕРВЫХ СТРАНИЦАХ

ПРАГА, 8 июля. (ТАСС). «Вклад в дело укрепления мира в Европе», «Превратить Скандинавию в зону мира» — под такими заголовками центральные газеты Чехословакии на первых страницах излагают сегодня выступление товарища Н. С. Хрущева по Московскому радио и телевидению.

Газеты выделяют, в частности, слова Н. С. Хрущева о том, что отношения между Советским Союзом и Скандинавскими странами являются реальным выражением на практике принципа мирного сосуществования. Признание в мире этого принципа — результат роста сил и мощи СССР и всех социалистических стран, подчеркивают «Руде право» и «Праце».

Газеты отмечают, что Советский Союз имеет хорошие экономические связи с Данией, Швецией и Норвегией и что эти связи будут укрепляться и дальше.

МАНЕВРЫ английских колонизаторов

НЕДАВНО командование английских войск на Среднем Востоке опубликовало заявление о прекращении военных действий в горах Радфан на юге Аравийского полуострова. Английское военное командование пыталось убедить мировое общественное мнение в том, что якобы арабы племени радфан прекратили сопротивление британским колонизаторам.

Однако в Каире получены достоверные сведения о том, что племя радфан не только не сложило оружия, но и усилило свою освободительную борьбу. В ходе боев с восставшими английские войска несут значительные потери в живой силе и военной технике. Не добившись успеха в попытках силами оружия подавить восстание арабов, английские войска были вынуждены отойти на тыловые позиции. Таким образом, заявление английского военного командования о прекращении боев явилось лишь маневром.

Чтобы не допустить выполнения резолюции Генеральной Ассамблеи Организации Об'единенных Наций о предоставлении населению Южной Аравии права на национальное самоопределение, английское министерство колоний созвало в Лондоне своих южноаравийских марионеток на пресловутый «конституционный конгресс». На этом конгрессе Лондон попытается протолкнуть свой неоколониалистский план превращения марионеточной федерации Южной Аравии в так называемую «конституционную республику». Как заявил в Каире один из лидеров народной социалистической партии Адена Абдалла аль Аснадж, английское министерство колоний намерено поставить во главе «республики» своего человека, опутать ее кабальными соглашениями и таким образом сорвать выполнение резолюции ООН.

Однако среди марионеток, собравшихся на «конституционный конгресс», начались разногласия. Лондону приходится силой навязывать свои неоколониалистские планы даже этим самозванным шейхам и султанам, находящимся на содержании английского министерства колоний.

Но ни танки, ни самолеты, ни самые хитроумные маневры не могут спасти английских колонизаторов. Справедливая борьба арабов юга Аравии пользуется симпатией и поддержкой всех свободолюбивых народов.

А. ТИМОШКИН.

(АПН—Радио).

Каир.

ФОРУМ ФИЗИКОВ

ПАРИЖ, 9 июля. Корр. ТАСС Ю. Пономарев передает:

Вчера здесь закончился проходивший во дворце ЮНЕСКО Всемирный конгресс по ядерной физике. Конгресс, который был посвящен 30-й годовщине открытия Ирен и Фредериком Жолио-Кюри искусственной радиоактивности, продолжался неделю.

На состоявшейся вчера вечером во дворце ЮНЕСКО пресс-конференции участники конгресса рассказали об итогах работ этого форума физиков — одного из самых значительных за последние годы. Около 900 ученых со всех концов мира развернули большой разговор о ходе исследовательских работ в области ядерной физики, о перспективах сотрудничества научных работников различных стран.

Советский Союз был представлен большой делегацией, в которую вошло 34 человека. Среди них известные всему миру ученые Д. В. Скобельцын, Д. И. Блохинцев, И. М. Франк, А. И. Алиханов. Советские исследователи приняли активное участие в работе конгресса и его комиссий.

ПОЛИЦЕЙСКИЙ РАЗГУЛ

МОГАДИШО, 8 июля. (ТАСС). Полицейский террор и разнузданная травля патриотов царят в настоящее время во Французском Сомали, пишет выходящий в Могадишо бюллетень «Флкс» — орган «Фронта освобождения сомалийского побережья».

Полицейские и молодчики из иностранного легиона врываются в дома в любое время дня и ночи и арестовывают любого человека, считающегося неблагонадежным. При малейшем сопротивлении французские жандармы, не колеблясь, применяют оружие. Колонизаторы позаботились и о строительстве целой системы тюрем и концентрационных лагерей. Запрещены партии, профсоюзы, митинги, демонстрации. В стране действует строгая цензура.

Но, несмотря на жестокие репрессии, пишет бюллетень, население Французского Сомали ведет мужественную борьбу за свое освобождение, и французскому колониализму придется рано или поздно с позором убраться из его последней колонии в Африке.

У ОБИТАТЕЛЕЙ „КОРОЛЕВСКИХ“ БИДОНВИЛЕЙ

НА МНОГИХ перекрестках Перпиньяна можно увидеть табличку — «Испания». Действительно, в 30 километрах отсюда находится испанская граница. Шоссе разделяет пограничный город Пертюс на две половины.

Через границу — Пертюсе и Сербере—в другом городке, расположенном на берегу Средиземного моря, — сплошным потоком идут машины с испанскими номерами. Состоятельные туристы «с той стороны» пересекают Пиренеи, чтобы подышать несколько недель воздухом страны «свободы, равенства и братства».

Не все, однако, испанцы приезжают во Францию в собственной машине. Через границу возле Перпиньяна каждый день идут поезда, забитые испанскими бедняками, которых нужда и безработица гонят на заработки во Францию.

Некоторая часть испанских тружеников раз'езжается по другим городам Франции, либо переправляется дальше — в Швейцарию или Западную Германию. Но многие оседают здесь, в департаменте Восточные Пиренеи, увеличивая и без того значительную прослойку испанского населения в этом районе.

Перпиньян — испанский город! В этой шутке есть сегодня большая доля горькой правды.

Испанские бедняки, оседающие в Перпиньяне и его окрестностях, используются, как правило, на самых тяжелых и низкооплачиваемых работах — в качестве чернорабочих и батраков в сельском хозяйстве, которые получают около 90 франков в неделю.

Вместе с товарищем Севилья, ветераном рабочего движения, прошедшим школу гражданской войны в Испании, тюрьмы Франко, пытки гитлеровских застенков, мы посетили несколько испанских рабочих семей, живущих на окраинах Перпиньяна.

Мануэль Перес приехал во Францию в 1939 году. Вместе с женой и детьми он ютится в бараке без всякой надежды получить когда-либо квартиру. Его три брата представляют новое поколение испанской эмиграции. Младший, 26-летний Хосе, живет в кузове брошенного автобуса, который он переоборудовал под «квартиру». Мы застали семью Хосе за ужином, если можно назвать ужином чрезвычайно скромную трапезу под открытым небом, среди груды автомобильных шин и консервных банок, при свете стеариновой свечи. Хосе не говорит по-французски, и Мануэль перевел рассказ брата.

— Он очень доволен, что приехал во Францию. Хосе работает на строительстве и получает 450 франков в месяц. Он и мечтать не мог об этом в Испании. Свой автобус Хосе называет «шато де руа» — королевский замок...

— Пойдем, мы покажем тебе все «королевские замки», — шутит товарищ Севилья.

Как описать в нескольких словах это получасовое путешествие по перпиньянскому бидонвилю, который «сердобольная» мэрия предоставила испанским, португальским, североафриканским рабочим?

Все в бидонвиле похоже одно на другое — та же нищета, лохмотья, скользящие между бараков, унылые тени людей, ржавые корпуса старых автомашин, свалки, запахи отбросов...

— Хочешь, проедем еще три километра, посмотришь, как живут сельскохозяйственные рабочие. Эти лачуги тогда покажутся тебе раем...

— Франко, — говорит товарищ Севилья, мешая французские слова с испанскими, — продает де Голлю испанских рабочих. И не только потому, что это позволяет ему частично решить проблему безработицы в стране. Ведь каждый испанский труженик, приезжающий во Францию без семьи, с «туристическим паспортом», отсылает в Испанию большую часть заработка и тем самым увеличивает запасы валюты во франкистской казне... Это настоящая торговля живым товаром, наподобие той, что процветала в средние века!

Г. ДАДЬЯНЦ,
соб. корр. АПН.

Перпиньян.

ИСТОРИЯ «ЗАБЫТОГО ЧЕРТА»

БЛИЗЯТСЯ к концу гастроли театра «Красный факел» в Кемерове. Уже показаны все спектакли, включенные в репертуар гастролей,—все, за исключением одного. Пока только персонажи комедии «Забытый черт» не выходили на сцену перед кемеровскими зрителями.

Знакомство со спектаклем «Забытый черт» состоится сегодня в театре драмы, завтра — в театре оперетты.

А теперь коротко об этой постановке.

Комедию чешского драматурга и прозаика Яна Дрды «Красный факел» поставил несколько лет назад, и с тех пор она прочно вошла в репертуар театра. Эту комедию отличает не только бьющий через край юмор, жизнерадостность и необычность сюжета, но и глубокая мысль, выраженная автором в яркой драматургической форме.

Пьеса утверждает человеческую доброту, веру в победу добра над злом.

Любопытна история создания этого спектакля. Театр «Красный факел» давно завязал дружбу с коллективом Колинского театра в Чехословакии. Было решено, что режиссер из Новосибирска поставит в Колине пьесу русского автора. Выбор пал на «Три сестры» Чехова; этот спектакль был успешно осуществлен.

В свою очередь, режиссер Колинского театра Честмир Коварж приехал в Новосибирск и начал работу над постановкой комедии «Забытый черт». В качестве сорежиссера выступил один из ветеранов «Красного факела» заслуженный артист РСФСР ныне покойный Николай Коростынев.

Спектакль «Забытый черт» снискал популярность у новосибирцев; он с успехом шел и на сцене Кремлевского театра во время гастролей краснофакельцев в столице.

Теперь эта постановка, являющаяся, кстати сказать, «монопольной» — она идет только в новосибирском театре — будет показана на кемеровской сцене. В роли Забытого черта выступит М. Бибер, уже известный кемеровским зрителям по разноплановым ролям.

С новыми гранями мастерства заслуженных артистов РСФСР Л. Борисовой и П. Бахтина позволят познакомиться созданные ими образы в комедии Яна Дрды. В необычном плане выступят и многие другие исполнители.

НА СНИМКЕ: сцена из спектакля «Забытый черт».

ТЮМЕНСКИЙ ГАЗ

Выездная сессия технического совета Государственного производственного комитета по газовой промышленности СССР состоялась в Тюмени. Она обсудила вопросы развития газовой промышленности Тюменской области. Корреспондент ТАСС попросил заместителя председателя Газпрома СССР Ю. И. Боксермана прокомментировать итоги работы сессии.

Западная Сибирь располагает большими ресурсами природного газа, сказал тов. Боксерман. Особенно перспективным считается новый, первый в Западной Сибири Березовский газоносный район. Он включает 18 месторождений и открытое недавно крупное Пунгинское месторождение с запасами около 100 миллиардов кубометров. Большой интерес представляют также Тазовское и Охтеурьевское газовые месторождения.

Выездная сессия технического совета рассмотрела вопросы организации транспортировки газа. С месторождений Березовского района газ будет подаваться на Урал, в Свердловскую и Пермскую области. Начало этому положит строящийся газопровод Игрем—Серов. Его протяженность — более 500 километров. Позднее он соединится с газопроводом Нижний Тагил — Свердловск и отводами на Соликамск, Березники и другие города. Подача березовского газа г. Серову намечена на 1965 год, а в 1966—1967 годах он пойдет в Нижний Тагил и Свердловск. С 1970 года по этому газопроводу будет подаваться не менее 10 миллиардов кубометров газа, что позволит экономить до 15 миллионов тонн угля.

Началась подготовка к строительству газопровода Тазовское—Норильск. Он будет первым в Советском Заполярье. И еще одно направление — в Кузбасс. В эти области предусматривается подача газа месторождения Охтеурьевского района.

Сложные природные условия несколько удорожат стоимость газа месторождений Тюменской области. Тем не менее использовать его в Сибири, на Урале и в центральных районах страны экономически целесообразно. Его стоимость во всех случаях будет значительно ниже стоимости заменяемых им видов топлива. Так, к примеру эксплуатация в течение 15 лет только одного газопровода Игрем—Серов даст экономию народному хозяйству в 4 миллиарда рублей.

Тюменская область в самое ближайшее время станет одним из крупнейших районов газовой промышленности страны.

(Корр. ТАСС).

ВСТРЕЧИ В ПУТИ

Наступила пора походов. Сотни туристов области отправились изучать родной край. Многие группы поехали по Советскому Союзу. У каждой — свои радости, интересные полезные дела, разумеется, и трудности и даже огорчения.

А обиднее всего, когда трудности, огорчения на пути туристов ставит не природа, а люди—люди, казалось бы, порядочные. Об этом я и хочу написать. Может быть, другим туристам после этого будет меньше огорчений.

Учащиеся восьмилетней школы совхоза «Металлург» Новокузнецкого района в прошлом году совершили поход в Горную Шорию, где изучали экономику и культурную жизнь этого интересного района. Все были очень довольны людьми, с которыми встречались.

Нынче туристы нашей школы условно несут олимпийский огонь в районах Абашево—Мыски — Абакан—Минусинск — Шушенское. Три дня участвовали в комсомольско-молодежной стройке на Томь-Усинской ГРЭС, писали летопись комсомольской и партийной организаций, историю строящегося об'екта. Все туристы-комсомольцы работали с большим патриотизмом, стараясь не принизить традиций комсомольско-молодежных бригад. Получили хороший отзыв руководства, хорошо относились к ребятам директор ГРЭС Ф. Н. Иванов, начальник стройки В. Ф. Скопов, профсоюзные, партийные и комсомольские работники. Они всегда были готовы помочь встретиться с передовиками производства и ветеранами, давали адреса, советы, охотно отвечали на вопросы.

И вот туристы добрались до Мысков. Секретарь горсовета Н. Н. Серова приветливо встретила ребят и сразу же пригласила главного архитектора города тов. Ключникова. Но он начал громко возмущаться, выражая свое нежелание говорить с туристами, в заключение хлопнул дверью и ушел.

Туристы были уверены, что уж комсомольский-то секретарь уделит им несколько минут. Но увы... эту веру тов. Калинин сразу же развеял своим категорическим отказом. Ни зав. школьным отделом, ни один инструктор горкома ВЛКСМ не пожелали с ними встретиться. И только учительница истории восьмилетней школы № 4 Полина Степановна Зотова, зашедшая в гороно, отложила свои дела и сделала все, что было в ее силах.

Туристы—народ упрямый, не разочаровались в Мысках, продолжают путь. Сейчас они в Шушенском. И рады тому, что в наше время таких черствых людей, как Калинин и Ключников, нигде больше не встретили.

Е. ШАБУНИН,
турорганизатор восьмилетней школы совхоза «Металлург» Новокузнецкого района.

ЛУЧШИЙ ДРУГ РЕБЯТ

Разве только на улице Металлистов знают Екатерину Васильевну? Нет. Ее знают жители многих улиц Кировского района г. Кемерова. Такой уж это человек. Другой на ее месте получит пенсию и засядет за калиточкой дома. Вот и вся забота. А Демидовой до всего есть дело.

За 45 лет работы в школе Екатерина Васильевна выучила целое поколение, да еще своих трех сыновей и внуков. Теперь же возглавила работу детского сектора женсовета на улице Металлистов, помогла наладить дело детской комнаты и детской площадки завода «Строймаш». Но и это ее не успокоило. Она стремится к тому, чтобы лето детворы было организованным не только на той улице, где сама живет, но и на соседних улицах: подготовила интересную встречу детей на улице Декабристов. Пришли сюда и взрослые посмотреть и поучиться, как можно лучше организовать отдых ребят.

Как-то ее спросили:

— Екатерина Васильевна, сколько у вас внуков?

Она показала на ребят и с улыбкой ответила:

— А вот — посчитайте.

Их было далеко за сотню.

— Еще не все, — засмеялась она.

— И не надоедает вам с ними?

— Мне без детского шума, что без музыки, даже скучно, — ответила пенсионерка.

Ф. КОЛЫГАЕВ.

Сегодня—90 лет скульптору С. Т. КОНЕНКОВУ

СЛАВНЫЙ СЫН ВЕЛИКОЙ СЕМЬИ НАРОДОВ

Могучего сложения старик. Высокий лоб, седые, мохнатые брови, из-под которых на вас смотрят внимательные серые глаза. Большой прямой нос. Седые усы мягко обтекают с обеих сторон красивый рот и переходят в длинную белую бороду. Таков внешний портрет Сергея Тимофеевича Коненкова, народного художника СССР, лауреата Ленинской премии.

Девяностолетний скульптор обладает завидной энергией, он ни на один день не прекращает своей плодотворной деятельности. Мне посчастливилось не раз бывать у него в московской мастерской и наблюдать, как он лепил из глины или высекал из мрамора, или резал из дерева свои чудесные произведения. Нередко он делал это под звуки музыки Чайковского или Рахманинова, или под мелодию русской песни в исполнении Федора Шаляпина — близкого друга замечательного ваятеля.

Беседы с Сергеем Тимофеевичем, его яркие выступления перед художниками, его многочисленные статьи, опубликованные в газетах и журналах и, конечно, прежде всего, сами произведения искусства, созданные им, раскрывают удивительно щедрый талант, духовное богатство этого редкостного человека — выходца из самых глубин народных.

Сейчас, когда советская общественность отмечает знаменательную дату в жизни скульптора, хочется сказать о тех вдохновляющих силах, что способствовали развитию, становлению огромного таланта художника. Эти силы — Октябрьская социалистическая революция, которую он принял с радостью, встречи с Владимиром Ильичем Лениным, которые окрылили скульптора, осветили новыми идеями его творчество. Эти силы — повседневные, крепнущие изо дня в день связи художника с жизнью народа.

Представим себе, что удалось собрать в одном гигантском выставочном зале все, что создано ваятелем более чем за 70 лет подвижнической творческой деятельности. Мы увидели бы в экспозиции — знаменитого «Камнебойца», созданного еще в 1898 году, «Самсона», (1902 год), «Коленопреклоненную», портрет рабочего-боевика Петра Чуркина, вылепленного как отклик на первую русскую революцию, и известнейший барельеф «Павшим в борьбе за мир и братство народов». 7 ноября 1918 года на открытии этого барельефа выступал В. И. Ленин.

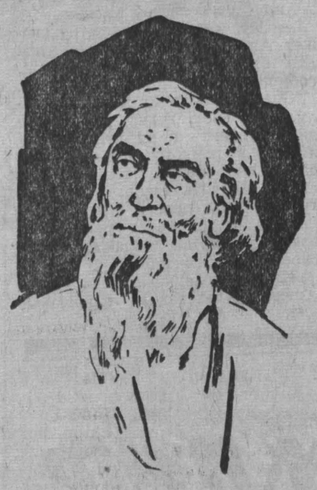

Нет никакой возможности перечислить все творения юбиляра. Список его произведений составляет целую книгу. Творчество С. Т. Коненкова поражает тематическим многообразием. Круг его интересов удивительно широк. Но нельзя не заметить главного — в центре внимания художника-реалиста всегда был, есть и остается человек с его чувствами, мыслями, идеалами. В этом нас убеждает галерея портретов, создаваемая ваятелем на протяжении жизни, интересной, полной титанического труда. Какова же должна быть сила таланта и любовь к человеку, чтобы изваять такие разные портреты, как Ленина и Горького, Достоевского и Павлова, Дарвина и Маяковского, Гольденвейзера и Шаляпина, Тургенева и А. Островского, Мусоргского и Сократа, Герцена и Белояниса, как серия портретов своих земляков. Но по праву вершиной искусства художника считается «Автопортрет». В нем воплощен человек, вся жизнь которого отдана созданию прекрасного мира художественных образов. За это выдающееся произведение Сергей Тимофеевич был удостоен звания лауреата Ленинской премии.

Советские искусствоведы отмечают блестящее умение скульптора передать в портретируемом самое характерное, индивидуальное, душевную красоту, богатство мыслей, интеллект. По праву многогранное, исполненное поэзии и вдохновения творчество скульптора — восторженный гимн человеку, его красоте и величию, его труду, гимн и честь разума, преобразующего мир во имя лучшего прекрасного завтра всего человечества.

Продолжая замечательные реалистические традиции русских художников, С. Т. Коненков создал произведения глубокого идейного содержания, совершенной художественной формы. Убежденный реалист, он решительно выступает против всяческих формалистических вывертов, видя в них проявление классовой сущности буржуазной идеологии. «Капиталистический мир, — пишет С. Т. Коненков,—родил абстрактное искусство. У него тоже есть свои «знаменосцы». Бессмысленное нагромождение пятен, говорит он, не так уж наивно. Оно действует, как дурман». Иронизируя по поводу буржуазных защитников формального искусства, утверждающих, что только абстракционист выражает истинные конфликты внутри индивидума или противоречия между человеком и обществом, он едко замечает: «Не знаю, может быть, абстракционизм и выражает с психологической тонкостью чьи-то душевные состояния, но я подозреваю, что это касается лишь душевнобольных».

Со всей страстью бойца С. Т. Коненков отстаивает животворный метод социалистического реализма, разоблачая классовый смысл наскоков на него представителей разных буржуазных школ и течений в изобразительном искусстве. Он неустанно повторяет, что «социалистический реализм — это прежде всего искусство большого стиля, самого пламенного, самого проникновенного сердца». Повседневно следуя ленинскому принципу партийности и народности искусства, патриарх советских художников утверждает, что без чувства современности нет подлинного искусства, что только прочувствовав сердцем и поняв разумом истинные масштабы строительства коммунизма, высочайший гуманистический смысл творимого советским народом, «художник может создать образы, верные жизни и выражающие его собственные устремления и мысли о времени».

Таким художником-гражданином с остро развитым чувством времени и является сам Сергей Тимофеевич Коненков. Как-то недавно он сказал, что «по удивительному закону искусства вечно современным остается только то, что было современно своей эпохе». Эти слова в полной мере следует отнести к изумительному, полнокровному, как сама жизнь, искусству талантливого скульптора.

В день девяностолетия советские люди желают новых творческих успехов Сергею Тимофеевичу Коненкову — славному сыну великой семьи народов СССР.

А. РОМАНОВ,
обозреватель ТАСС.

ЧЕМПИОНАТ ФУТБОЛИСТОВ

В очередном туре чемпионата СССР по футболу команд второй группы класса «А» 8 июля зафиксированы следующие результаты:

Первая подгруппа: «Жальгирис» — «Авангард» (Харьков) — 0:3, «Даугава» — «Черноморец» — 0:4, «Динамо» (Ленинград) — «Кубань» (Краснодар) — 1:0, «Волга» (Калинин) — «Пахтакор» — 2:1, СКА (Новосибирск) — «Строитель» (Ашхабад) — 2:2, «Локомотив» (Челябинск)—«Заря» (Луганск) — 0:0.

Вторая подгруппа: «Уралмаш» (Свердловск) — СКА (Одесса) — 0:0, «Труд» (Воронеж)—«Карпаты» (Львов) — 2:0, «Металлург» (Запорожье) — «Днепр» (Днепропетровск) — 0:0, «Шахтер» (Караганда) — «Алга» (Фрунзе) — 2:0, «Локомотив» (Москва) — «Трактор» (Волгоград) — 1:0, «Динамо» (Таллин) —«Локомотив» (Тбилиси) — 2:0, «Спартак» (Гомель)—«Арарат» — 1:1.

(ТАСС).

Гости из Заполярья

В Ленинске-Кузнецком начал свои гастроли Норильский драматический театр имени В. В. Маяковского — самый северный в мире.

— Норильский театр, — рассказывает главный режиссер А. Элькес, — не впервые выезжает за пределы Таймырского полуострова и Красноярского края, но волнения от этого не меньше. Потому что гастроли всегда — экзамен. Горняки Кузбасса познакомятся с большой группой актерской молодежи и артистами со значительным и интересным стажем сценической деятельности. В нашем репертуаре пьесы М. Горького «Последние», Д. Павловой «Совесть», А. Штейна «Океан», Т. Драйзера «Закон Ликурга», Л. Митрофанова «Пятна на солнце», Лопе де Вега «Собака на сене» и другие.

Горняки Ленинска-Кузнецкого тепло приняли первые постановки гостей из Заполярья.

Т. СТЕПАНОВ.

Зам. редактора
П. Л. ГУЛЫЙ.

Радио

11 ИЮЛЯ

Первая программа по станциям на волнах 1103 и 4,5 м и трансляционным сетям области.

Сельскохозяйственная передача «В счет августа» (8-20). Литературная передача, посвященная творчеству кузбасского писателя Анатолия Соболева (17-15). Последние известия (17-45). Концерт по заявкам радиослушателей (19-20). Оперетта Дунаевского «Белая акация» (20-05).

Вторая программа на волне 4,3 м (художественное вещание) передается с 9 до 13 и с 18 до 19 часов 45 минут.

Телевидение

11 ИЮЛЯ

Для малышей. Мультипликационный фильм (18-00). **Для школьников** «Лето в городе» (18-15). **Международное обозрение** (18-30). «Два дня в Непале» — хроникально - документальный фильм (18-45). Любителям поэзии (18-55). Хроника, интервью, репортаж... (19-20). «Самолеты не приземлились» — художественный фильм (19-40). Концерт (21-10).

ГАСТРОЛИ

новосибирского театра «Красный факел»

10 июля
(в помещении драмтеатра им. Луначарского),
11 и 13 июля
(в помещении театра оперетты)

Ян ДРДА.

ЗАБЫТЫЙ ЧЕРТ

Комедия в восьми картинах.
Постановка Честмира Коваржа (Чехословакия).
Режиссер заслуженный артист РСФСР Н. М. Коростынев.
Художник В. Ю. Шапорин.
Начало спектаклей в 7 час. 30 мин. вечера.

В театрах и кино

Гастроли театра «КРАСНЫЙ ФАКЕЛ». В помещении театра оперетты. Сегодня — ПЕРЕД УЖИНОМ, завтра — ЗАБЫТЫЙ ЧЕРТ. В помещении театра драмы. Сегодня — ЗАБЫТЫЙ ЧЕРТ, завтра НОРА. Начало в 7 час. 30 мин. вечера.

Кинотеатр «МОСКВА».
1. Новая сатирическая кинокомедия ВОТ ПРИДЕТ КОТ (10, 12, 2, 4, 6, 8, 10 — дети до 16 лет не допускаются). 2. ВОСКРЕСЕНИЕ, 2-я серия (10, 2, 4, 8, 10 — дети до 16 лет не допускаются). КОРАБЛЬ ОСОБОГО НАЗНАЧЕНИЯ (12, 6).

Летний КИНОТЕАТР. ЖИВЫЕ И МЕРТВЫЕ (1-я серия — 4, 7-40; 2-я серия — 5-50, 9-30).

Кинотеатр «КОСМОС».
1. Новый художественный фильм, производство «Дефа». ГДР. В РЕЗЕРВЕ У СМЕРТИ (9 10-45, 12-30, 2-15 — для детей; 4, 5-45, 7-30, 9-30). 2. ПАРИЖСКИЕ ТАЙНЫ (10, 12, 2, 4, 6, 8, 10 — дети до 16 лет не допускаются).

Кинотеатр «ПИОНЕР». Новый киносборник сказок ЗАЯЦ И ЕЖ (10, 1). СТРОГАЯ ИГРА (11-20, 2-20, 4). АИДА (6, 8, 9-40).

Кинотеатр «ОКТЯБРЬ». ПРОПАЛО ЛЕТО (10, 1-30). ПРИЗРАК «ПРИНЦЕССЫ ИНДИИ» (11-30, 3-30, 5-30, 7-30, 9-30).

Кинотеатр «МЕТАЛЛУРГ». БЕЛЫЙ ДЫМ (10, 2). ДЬЯВОЛ И ДЕСЯТЬ ЗАПОВЕДЕЙ, 1-я серия (12, 4, 5-30, 7, 8-30, 10).

Кинотеатр «ПРОГРЕСС». ДЕТИ КАПИТАНА ГРАНТА (10, 2). РАЗВОД ПО-ИТАЛЬЯНСКИ (12, 4, 6, 8, 10).

Кинотеатр «ЛУЧ». ГРАФ МОНТЕ-КРИСТО, 1-я серия (10, 2, 8). ЖЕНЩИНА С ЮЖНОГО БЕРЕГА (12, 4, 6, 10).

Кинотеатр «КОМСОМОЛЕЦ». ДЕВУШКА ИЗ БАНКА (6, 8, 10).

Дом культуры ШАХТЕРОВ. Широкоэкранный фильм — лирическая кинокомедия Я ШАГАЮ ПО МОСКВЕ (3, 5-15, 7-15, 9-15).

Дом культуры ХИМКОМБИНАТА. ПОНЕДЕЛЬНИК — ДЕНЬ ТЯЖЕЛЫЙ (3, 5, 7, 9).

Клуб ГРЭС. ТРОПЫ АЛТАЯ (3, 5-15, 7-10, 9).

Клуб АВТОМОБИЛИСТОВ. ТИШИНА, обе серии (5-20, 9).

Клуб КОКСОХИМЗАВОДА. ГОРЯЧАЯ ДУША (5, 7, 9).

КЕМЕРОВСКИЙ ПЕРВЫЙ ГОРПИЩЕТОРГ

ПРОВОДИТ НАБОР УЧАЩИХСЯ

НА КУРСЫ ПРОДАВЦОВ

в профессионально-техническое училище № 70

Обучение одногодичное и двухгодичное. Принимаются юноши и девушки с образованием 8 классов и не моложе 17 лет (на одногодичные курсы), не моложе 16 лет (двухгодичные курсы).

Принятым выплачивается стипендия. Иногородние не принимаются.

Здесь же требуются: футеровщики, бухгалтер, рабочие и уборщицы в магазины.

Обращаться: ул. Красноармейская, 59, 2-й этаж, в отдел кадров. Тел. 5-56-91.

Кемеровский сельскохозяйственный техникум

ОБ'ЯВЛЯЕТ ПРИЕМ УЧАЩИХСЯ

Техникум готовит техников-механиков сельского хозяйства, агрохимиков и агрономов.

При техникуме имеется заочное отделение.

В техникум принимаются граждане обоего пола в возрасте до 30 лет, а на заочное отделение — без ограничения предельного возраста, имеющие образование в об'еме неполной средней (7-летней, 8-летней) или средней школы, успешно выдержавшие вступительные экзамены.

Лица, окончившие 9 и 10 классов средней школы, принимаются в группы на базе восьмилетней школы на общих основаниях.

Преимущественным правом при поступлении в техникум пользуются лица:

а) направленные совхозами, колхозами. Указанные лица должны иметь стаж практической работы не менее 2-х лет и направление по единой форме;

б) демобилизованные из Советской Армии и Военно-Морского Флота;

в) имеющие стаж практической работы не менее 2-х лет.

Без вступительных экзаменов зачисляются офицеры и военнослужащие сверхсрочной службы Вооруженных Сил СССР, уволенные с военной службы начиная с 1 января 1963 года.

Приемные экзамены с 1 августа.

С образованием 8 классов (на отделение агрономии, агрохимии и механизации): русский язык (диктант), математика (письменно и устно).

Срок обучения 4 года и 5 месяцев.

С образованием 11 классов (на отделение механизации): русский язык (сочинение), математика (устно), химия (устно).

Срок обучения 2 года 6 месяцев. Прием заявлений с 1 июня по 31 июля. Начало занятий с 1 сентября.

Заявления с указанием избранной специальности подаются на имя директора с приложением:

а) документа об окончании неполной средней или средней школы (в подлиннике) или переводное свидетельство о переходе в 10, 11-й классы средней школы;

б) автобиографии;

в) медицинской справки по форме № 286;

г) трех фотографических карточек размером 3×4 см;

д) копии трудовой книжки для работающих лиц;

е) справки о составе семьи и заработной плате родителей.

По прибытии в учебное заведение поступающий пред'являет личное свидетельство о рождении или паспорт, военный билет или приписное свидетельство.

Зачисленным в техникум предоставляется общежитие. Стипендия выдается с учетом успеваемости и материального обеспечения в размере 20 руб. в месяц. При техникуме имеется столовая.

Техникум одновременно присваивает квалификации: шофера-профессионала, тракториста, комбайнера, токаря и слесаря 3-го разряда.

Адрес техникума: Кемеровская область, г. Кемерово, Металлплощадка, сельхозтехникум.

Смолин Юрий Александрович, прож. по ул. Кирова, 51, кв. 4, возбуждает дело о расторжении брака со Смолиной Софьей Борисовной, прож. в Алтайском крае.

Дело будет слушаться в нарсуде Центрального района г. Кемерова.

Осинцев Павел Илларионович, прож. в г. Кемерове, по ул. Заводской, 1, возбуждает дело о расторжении брака с Осинцевой Алефтиной Викторовной, прож. в г. Черногорске.

Дело будет слушаться в нарсуде Заводского района г. Кемерова.

Никитюк Мария Гавриловна, прож. по ул. Инициативной, 48, кв. 25 возбуждает дело о расторжении брака с Щедриным Александром Тимофеевичем, прож. по ул. Верхотомской, 3.

Дело будет слушаться в нарсуде Кировского района г. Кемерова.

КИСЕЛЕВСКОЕ ПЕДАГОГИЧЕСКОЕ УЧИЛИЩЕ

ПРОВОДИТ НАБОР УЧАШИХСЯ

на 1964—65 учебный год
на базе 8 и 10—11 классов.

Педагогическое училище готовит учителей начальных классов.

Прием заявлений до 10 августа. Приемные экзамены с 15 августа.

Поступающие на базе 8 классов экзаменуются: по русскому языку (диктант), русскому языку и литературному чтению (устно), математике (алгебре и геометрии устно), проходят проверку музыкального слуха.

На базе 10—11 классов—по русскому языку (диктант), русскому языку и литературе (устно), арифметике (устно), проходят проверку музыкального слуха.

Заявление подается на имя директора. Прилагаются: автобиография, характеристика с места работы или учебы, документ об образовании (в подлиннике), медицинская справка (форма № 286), три фотокарточки (3×4 см), выписка из трудовой или колхозной книжки. Паспорт пред'является лично.

На заочное отделение принимаются лица, окончившие 10—11 классов.

Адрес: г. Киселевск Кемеровской области, ул. Балтийская, 25, педучилище.

ТРЕБУЮТСЯ:

СТРОЙУПРАВЛЕНИЮ № 1 треста «Кемеровопромстрой» — газоэлектросварщики, слесари строительных машин, плотники-бетонщики, каменщики.

Адрес: г. Кемерово, автобус № 4, остановка НК ТЭЦ.

КЕМЕРОВСКОМУ АЗОТНОТУКОВОМУ ЗАВОДУ — на постоянную работу: сцепщики вагонов в желдорцех, газоэлектросварщики, машинист экскаватора «Э-250».

Обращаться в отдел кадров завода.

ШАХТЕ «СИГНАЛ» треста «Облкемеровоуголь» — участковый маркшейдер и участковый механик. Квартирой обеспечиваются.

Обращаться: Беловский район, с. Старо-Пестерево, в шахтоуправление.

МЕХАНИЗИРОВАННОЙ КОЛОННЕ № 24 треста «Сибэлектросетьстрой» на постоянную работу в гор. Белово — инженер-сметчик, знакомый со строительством, (оклад 116 руб.), на временную работу на 3 месяца — чертежник-копировальщик (оплата по соглашению).

Обращаться: г. Белово-13, ул. Р. Люксембург, 34-б, в отдел кадров мехколонны № 24.

Кемеровская мебельная фабрика

МОЖЕТ ПРОДАТЬ

гражданам и предприятиям: пиломатериал хвойных и березовых пород четырех-пяти сортов по цене от 11 до 28 руб. за кубометр, дрова-долготье березовые по цене 1 руб. 50 коп. и 5 руб. 70 коп. за кубометр.

АДРЕС РЕДАКЦИИ И ИЗДАТЕЛЬСТВА: г. Кемерово, ул. Трудовая, 64. ТЕЛЕФОНЫ: редактора 6-61-54, заместителей редактора 6-70-82 и 6-65-74, приемная 6-69-74, ответственного секретаря 6-68-81, зам. ответственного секретаря 6-65-63, отделов редакции: промышленного производства и партийной жизни 6-69-44 и 6-61-83, сельскохозяйственного производства и партийной жизни 6-63-02 и 6-67-82, идеологического 6-66-73 и 6-62-01, советского строительства и быта 6-64-84, строительного 6-67-46, отдела писем и рабселькоров 6-60-72, общественная приемная 6-66-52, отдел информации 6-62-37, отдел об'явлений и бухгалтерия 6-68-72, фотокорреспондента 6-69-74, директора типографии 5-59-46.

ОП02276. Типография «Кузбасс» управления по печати. Тираж 155,000 экз. Заказ № 5048