ПРОЛЕТАРИИ ВСЕХ СТРАН, СОЕДИНЯЙТЕСЬ!

КУЗБАСС

ОРГАН КЕМЕРОВСКИХ ПРОМЫШЛЕННОГО И СЕЛЬСКОГО ОБКОМОВ КПСС, ОБЛАСТНЫХ ПРОМЫШЛЕННОГО И СЕЛЬСКОГО СОВЕТОВ ДЕПУТАТОВ ТРУДЯЩИХСЯ

№ 137 (11194).
Четверг,
11 июня
1964 г.

Год издания 43-й
Цена 2 коп.

СЕССИЯ ВЕРХОВНОГО СОВЕТА РСФСР

МОСКВА, 10 июня. (ТАСС). Сегодня в Москве в Большом Кремлевском дворце открылась третья сессия Верховного Совета РСФСР шестого созыва. В правительственной ложе товарищи Л. И. Брежнев, Г. И. Воронов, А. Н. Косыгин, А.И. Микоян, М. А. Суслов, Н. С. Хрущев, Н. М. Шверник, В. В. Гришин, Л. Н. Ефремов. Депутаты и гости встречают их бурными, продолжительными аплодисментами.

В повестке дня сессии Верховного Совета РСФСР следующие вопросы:

1. О состоянии и мерах по дальнейшему улучшению медицинского обслуживания и охраны здоровья населения в РСФСР.

2. Проекты гражданского и гражданского процессуального кодексов РСФСР.

3. Утверждение Указов Президиума Верховного Совета РСФСР.

После утверждения повестки дня председательствующий председатель Верховного Совета РСФСР В. И. Крестьянинов сообщает, что на сессии присутствует делегация Азербайджанской ССР. Весь зал горячо приветствует посланцев братского азербайджанского народа, отметившего недавно славную дату 150-летие вхождения Азербайджана в состав России.

Слово предоставляется главе азербайджанской делегации председателю Президиума Верховного Совета Азербайджанской ССР М. А. Искендерову, тепло встреченному присутствующими. Тов. Искендеров передает председателю Верховного Совета РСФСР текст «Слова русскому брату», являющегося поэтическим приветствием азербайджанского народа своему старшему брату — русскому народу.

Народная артистка Азербайджанской ССР Окюма Курбанова читает «Слово русскому брату».

С ответной речью выступает председатель Президиума Верховного Совета РСФСР Н. Г. Игнатов.

Сессия переходит к обсуждению первого вопроса повестки дня «О состоянии и мерах по дальнейшему улучшению медицинского обслуживания и охраны здоровья населения в РСФСР». С докладом выступил министр здравоохранения республики В. В. Трофимов.

В ПОСТОЯННЫХ КОМИССИЯХ ВЕРХОВНОГО СОВЕТА РСФСР

9 июня под председательством депутата Г. В. Подельщикова состоялось заседание Комиссии законодательных предположений Верховного Совета Российской Федерации. На заседании был обсужден доклад по проектам гражданского и гражданского процессуального кодексов Российской Федерации, вносимых на рассмотрение третьей сессии Верховного Совета республики.

☆ ☆ ☆

Под председательством депутата А. М. Загребина на днях состоялось заседание Комиссии по здравоохранению и социальному обеспечению Верховного Совета РСФСР. Комиссия рассмотрела и обсудила итоги проверки депутатами Верховного Совета Российской Федерации с участием депутатов местных Советов медицинского обслуживания населения в ряде областей, краев и автономных республик.

(ТАСС).

БОЛЬШЕ И ДЕШЕВЛЕ!

Обращение участников областного совещания работников животноводства ко всем рабочим совхозов, колхозникам, специалистам сельского хозяйства Кемеровской области

Дорогие товарищи!

Февральский Пленум ЦК КПСС — большое событие в жизни партии и советского народа. Он выработал программу интенсификации сельского хозяйства. Труженики села понимают, что интенсивное ведение земледелия и животноводства — задача не отдаленного будущего, а практическое дело сегодняшнего дня. И за ее осуществление надо уже сейчас браться со всей энергией и настойчивостью.

В ответ на заботу партии и правительства о дальнейшем развитии сельского хозяйства мы с вами приняли социалистические обязательства: продать государству в 1964 году: мяса 61,8 тыс. тонн, молока — 263—265 тыс. тонн, яиц — 40 млн. штук, шерсти — 400 тонн.

Эти обязательства мы выполним только при том условии, если каждый сельский труженик будет настойчиво внедрять в производство более совершенные приемы возделывания зерновых и кормовых культур, лучшие методы содержания животных, широко использовать передовую технологию производства сельскохозяйственной продукции, добиваться рентабельной работы каждого хозяйства.

Мы обсудили итоги работы животноводов области за пять месяцев этого года. С радостью отмечаем, что многие доярки, скотники, свинарки, птичницы, чабаны, коллективы ферм, бригад успешно выполняют принятые обязательства. Животноводы колхоза «Заря» Ленинск-Кузнецкого производственного управления уже выполнили полугодовой план заготовок молока на 126,4 процента, увеличив продажу его по сравнению с прошлым годом на 75 процентов. А коллектив совхоза «Юргинский» почти вдвое по сравнению с прошлым годом увеличил сдачу молока государству.

В счет второго полугодия продают молоко колхоз «Труд новой жизни» Юргинского управления, колхозы «Красное знамя», «Колос» и «Ударник полей» Промышленновского управления, совхозы «Чебулинский», «Авангард» и колхоз «Дружба» Мариинского управления.

Вдохновенно трудятся животноводы совхоза имени Чкалова. Они намного перевыполнили полугодовой план продажи молока. За пять месяцев надоили от каждой коровы 1.052 кг молока, в том числе — 275 кг в мае. В июне суточные надои в среднем по совхозу превышают 12 кг. Коллектив третьей фермы этого хозяйства борется за получение пуда молока от коровы в день. Его слово не расходится с делом. Уже сейчас бригада надаивает по 15 кг молока от коровы, а восемь доярок получают по пуду и больше на корову в день.

В соревнование за пудовые надои вступили животноводы четвертой фермы Мунгатского совхоза, четвертой фермы Ново-Пестеревского, третьей фермы Пермяковского, шестой фермы Моховского совхозов и многие другие. Более десяти килограммов молока на корову получают сейчас доярки Антибесского, Краснинского, Ленинск-Кузнецкого совхозов, колхоза «Колос» Промышленновского управления, колхоза им. Димитрова Новокузнецкого управления и др.

С чувством глубокого удовлетворения мы отмечаем достижения лучших тружеников совхозных и колхозных ферм. Доярка совхоза «Авангард» Мария Макаровна Киласс за 5 месяцев получила от каждой коровы по 1.787 кг молока, Анна Арсентьевна Трошина из Ленинск-Кузнецкого племзавода — 1.692, Зинаида Дмитриевна Елисеева из совхоза «Родина» — 1.489 кг.

Свинарка Раиса Андреевна Бутко из совхоза «Заря» получила 650 поросят, а свинарка Мария Яковлевна Севастьянова из Ново-Романовского совхоза добилась среднесуточного привеса свиней на откорме по 540 граммов на голову. Птичница Арлюкского совхоза Людмила Дмитриевна Круталевич получила по 69 яиц на несушку.

Мы гордимся трудовыми победами наших передовиков. Но мы не можем за успехами передовиков не видеть недостатков, которые еще встречаются на многих животноводческих фермах и в хозяйствах.

До сих пор у нас не создана прочная кормовая база, а это сдерживает рост поголовья скота и его продуктивности. Себестоимость животноводческой продукции очень высока. В хозяйствах не научились еще получать много дешевой продукции. Интенсивные методы откорма и нагула животных внедряются медленно, не везде организовано рациональное кормление и содержание скота. Допускаются серьезные недостатки в племенной работе.

Мы, участники совещания, считаем, что главной причиной низкой продуктивности, высокой себестоимости продукции, большого падежа скота является бесхозяйственность, недобросовестное отношение к своим обязанностям некоторых работников животноводства. Бесхозяйственности и беспечности надо об'явить самую беспощадную войну.

В развитии животноводства мы считаем главными задачами: **повышение продуктивности путем улучшения племенных и продуктивных качеств животных, ликвидацию яловости маточного поголовья, организацию интенсивного откорма всех видов скота, рациональное использование кормов.** На этой основе мы должны добиться снижения затрат на единицу животноводческой продукции.

Товарищи!

Наступило время большого и дешевого молока. Закон лета — больше и дешевле!

Доярки и пастухи! Дело нашей чести и долга перед Родиной — **надоить не менее: в июне 300 кг молока на корову, в июле—300, в августе — 260, в сентябре — 200 кг; обеспечить себестоимость центнера молока в прямых затратах не выше 5 рублей.** Товарищи доярки и пастухи! Боритесь за пуд молока на корову в день!

Товарищи пастухи нагульных гуртов! Обеспечьте **за лето привес каждой головы молодняка не менее 100 кг себестоимостью в 22 рубля центнер.**

Товарищи телятницы! От вас зависит сохранение молодняка. Применяйте для выпойки телят искусственное молоко. Это — дополнительная сдача молока государству. Это — снижение себестоимости привеса телят.

Товарищи птичницы! **Получим в этом году на каждую несушку не менее 120 яиц!**

Работники свиноводческих ферм! Смелее внедряйте передовые приемы содержания и кормления свиней. Добивайтесь полного сохранения поголовья, получения **живого веса при от'еме поросят по 15—16 кг, среднесуточного привеса молодняка 400—450 г на кормодень.** Всех свиней — в летние лагеря, на дешевые корма!

Товарищи овцеводы! Боритесь за полное сохранение овец, получение высокого настрига шерсти.

Товарищи животноводы! Помните, что получение высоких надоев, привесов, настрига и яйцекладки в летнее время на дешевых кормах позволит сэкономить 3,5 миллиона рублей и резко поднять экономику каждого хозяйства.

Мы хорошо понимаем, что перед нами стоят большие и ответственные задачи. У нас есть огромные резервы, богатый опыт передовиков. Пустить в дело эти резервы — значит добиться успеха. Могучее движение за коммунистический труд, охватывающее все новые коллективы ферм, бригад, высокая сознательность и трудовая активность рабочих совхозов, колхозников вселяют уверенность в том, что наши планы и обязательства будут выполнены.

Основа высокой продуктивности животных — прочная кормовая база. Поэтому мы призываем всех тружеников села, особенно механизаторов, вступить во Всероссийское социалистическое соревнование за высокий урожай кормовых культур, выполнить планы заготовок грубых и сочных кормов.

Товарищи рабочие совхозов, колхозники, специалисты сельского хозяйства! **Мы призываем вас не пожалеть сил для того, чтобы перевыполнить полугодовой план производства и заготовок продуктов животноводства и завоевать первенство в соревновании краев и областей Западной Сибири!**

Дорогие друзья и подруги! Все силы на борьбу за изобилие продуктов сельского хозяйства, умножим свой вклад в осуществление программы коммунистического строительства.

ОБИДЫ ЖИВОТНОВОДОВ

Круглосуточная пастьба, трехкратное доение, хорошие водопои — стиль работы доярок и пастухов третьей фермы совхоза «Пермяковский». А в итоге — 12 килограммов молока на корову в день, досрочное выполнение полугодового задания.

О выполнении шестимесячного плана сдачи молока докладывает коллектив третьей фермы совхоза «Моховский».

— Дела на ферме идут хорошо, — рассказывает управляющий фермой т. Лотов. — Но вот беда: Беловский головной молочный завод опять ставит нам рогатки. Машины с молоком по целой ночи простаивают у ворот завода.

Подобные претензии к молочному заводу (директор т. Макаренко) поступают часто. Сколько же можно говорить об одном и том же?

В. КОРОСТЫЛЕВ.

Товарищ Н. С. Хрущев возвратился в Москву

В Москву из поездки в Ленинград вечером 9 июня возвратился Первый секретарь Центрального Комитета КПСС, Председатель Совета Министров СССР Н. С. Хрущев.

На Ленинградском вокзале Н. С. Хрущева встретили товарищи Л. И. Брежнев, Г. И. Воронов, А. Н. Косыгин, А. И. Микоян, Н. В. Подгорный, В. В. Гришин, Л. Н. Ефремов, В. П. Мжаванадзе, Ю. В. Андропов, В. И. Поляков, Б. Н. Пономарев, А. Н. Шелепин, министр иностранных дел СССР А. А. Громыко, председатель Комитета государственной безопасности при Совете Министров СССР В. Е. Семичастный.

Сердечные поздравления

МОСКВА, 9 июня. (ТАСС). Председатель Совета Министров СССР Н. С. Хрущев направил премьер-министру Индии Лалу Бахадуру Шастри телеграмму, в которой шлет ему дружественные, сердечные поздравления в связи с вступлением на высокий пост премьер-министра Индии. С чувством глубокого удовлетворения, пишет Н. С. Хрущев, мы воспринимаем стремление ближайших соратников Джавахарлала Неру, среди которых вы, г-н премьер-министр, занимаете выдающееся место, и правительства Индии следовать политике, которую проводил покойный премьер-министр, так много сделавший для развития дружбы и сотрудничества между народами Индии и Советского Союза.

Н. С. Хрущев желает Лалу Бахадуру Шастри успехов в его благородной деятельности на благо индийского народа, на благо мира во всем мире.

Возвращение в Москву Вальтера Ульбрихта

МОСКВА, 10 июня. (ТАСС). Сегодня в Москву из поездки по Уралу и Сибири вернулся Первый секретарь Центрального Комитета Социалистической единой партии Германии, Председатель Государственного совета ГДР Вальтер Ульбрихт и другие видные партийные и государственные деятели ГДР.

Этим же самолетом в Москву возвратились член Президиума Центрального Комитета КПСС А. П. Кириленко и другие советские товарищи, сопровождавшие гостей из ГДР в поездке.

На Внуковском аэродроме Вальтера Ульбрихта встречали член Президиума Центрального Комитета КПСС, первый заместитель Председателя Совета Министров СССР А. И. Микоян, другие официальные лица.

НА СМЕННЫХ страницах

«Зрелость коллектива» — статьей Г. Гончарова под таким названием открывается сегодняшняя сельская полоса. Материал публикуется под рубрикой «Партийная жизнь». Напечатаны обзор печати «О людях хороших», консультация Г. Гордеева, А. Шафрана и А. Ананьева «Силос — в облицованные траншеи» и материалы «Кузбассу» отвечают.

На промышленной полосе напечатана большая подборка: «Большой химии — широкий шаг». В ней публикуются В. Малышев «Сорт? Первый!», В. Сотников «Боевой настрой» и К. Максимов «Поиски, находки». Напечатаны также интервью с бригадиром Анжерского машзавода Ю. Чагиным «Русские — это мир», статья В. Чудинова «На два месяца раньше» и разнообразная информация.

ЗДРАВСТВУЙ, УГОЛЕК!

ЭТОТ день строители Беловской ГРЭС ждали 8 лет.

В понедельник в 12 часов дня пришел первый эшелон топлива, первые 16 вагонов, первые 1.000 тонн. Энергоблоку этого хватило бы всего на 12 часов работы, потому что, когда станция вступит в строй, в котле будет сжигаться за сутки 2.200 тонн, а вся действующая станция, все шесть блоков будут ежедневно поглощать 12 тыс. тонн угля, около 200 полных вагонов.

Состав, украшенный флагами, цветами и плакатами, подходит к зданию вагоноопрокидывателя. На железной груди паровоза в обрамлении цветов портрет В. И. Ленина, под ним лозунг: «Первый эшелон угля для Беловской ГРЭС».

Приветственный гудок сливается с торжественным маршем оркестра. Сверху спускаются поездная бригада и гости — горняки шахты «Грамотеинская-1-2». Состав привел начальник транспортного цеха ГРЭС Афанасий Астахов. В 1956 году машинист Астахов вел первый состав с оборудованием для строительства Беловской электростанции. Прошли годы, выросла станция. И машинист стал начальником цеха.

Паровоз превратился в импровизированную трибуну. Летучий митинг открывает парторг стройки А. К. Гришунин. Первым предоставляется слово начальнику строительства Г. И. Томилову.

— Рапортуя о сдаче такого сложного комплекса об'ектов, как топливоподача, — говорит начальник строительства, — нельзя не вспомнить добрым словом тех, кто самоотверженно трудился здесь.

Георгий Иванович называет имена лучших бригадиров строителей: Чакилева, Бочарова, Лоскутова, путеукладчицы Трушиной, монтажников Шаврина и Щипковского. Это они своим трудом приблизили этот торжественный день.

Слово предоставляется мастеру-взрывнику шахты «Грамотеинская-1-2» К. Ф. Цурикову.

— Дорогие друзья, — говорит он, — горняки нашей шахты заверяют энергетиков, что они всегда будут добросовестно и четко снабжать вашу станцию углем.

Константин Цуриков преподносит памятный подарок — огромный кусок «черного золота». Этот уголь добыли лучшие коллективы шахты «Грамотеинская-1-2»—сквозная комплексная бригада Г. Кочанова с участка № 3 и бригада коммунистического труда М. Гредина. Этот кусок угля навсегда останется символом великого содружества шахтеров и энергетиков.

Затем директор электростанции И. Н. Кравченко отдает распоряжение приступить к разгрузке угля.

«Ворота» Беловской ГРЭС открыты, по лентам транспортеров топливо переброшено на склад. Скоро, превратившись в угольную пыль, «черное золото» хлынет в топки котла. Начнется главный экзамен — комплексное опробование первого блока.

ВЫЕЗДНАЯ РЕДАКЦИЯ ГАЗЕТЫ «КУЗБАСС» НА СТРОИТЕЛЬСТВЕ БЕЛОВСКОЙ ГРЭС.

Даешь карбамид!

9 июня

СКОРО ПУСК

БРИГАДА котельщиков Кемеровского завода механомонтажных заготовок КМУ-1 Ивана Шестакова досрочно выполнила ответственный заказ на изготовление конструкций к вентиляторам ВГ-70 для градирни 13-го водооборотного цикла комплекса цехов карбамида. Слесари-сварщики Афонин, Большанин, Ермолаев, Конюк, Махмутов, Фролов, Чернов, Южаков и Двужилов при этом в два с лишним раза перекрыли нормы.

9 июня на помощь строителям комплекса пришли служащие управления химкомбината, треста «Кемеровохимстрой», городской связи и других организаций. Всего в воскреснике по уборке территории участвовало более 400 человек.

Вчера монтажники КМУ-1 — инициаторы соревнования с домостроителями Запсиба бригады Анатолия Белки и Леонида Миронова — завершили опрессовку труб высокого давления на основных технологических узлах. Открыт фронт работы для пусконаладочных работ.

Это героическая хроника стройки. Комплекс цехов карбамида — первый завод плодородия, который будет введен в Сибири после декабрьского и февральского Пленумов ЦК КПСС. На полгода раньше планового срока он начнет вырабатывать ценнейшие минеральные удобрения.

До пуско-наладочных работ в отделении выпарки кристаллизации осталось четыре дня. Срок сжатый. Бригада кавалера ордена Ленина Эдуарда Войтовича на неделю раньше срока завершила опрессовку труб. Но обкатку оборудования на втором и первом этажах сдерживают теплоизоляционники «Сибтеплоизоляции». А вот начальник управления Н. А. Третьяков настроен неоправданно благодушно. По-прежнему работы по изоляции ведутся в одну смену.

Отделочники бригад Айкануш Гониашвили, Владимира Московского и других ждут от изоляровщиков более интенсивной работы. 15 июня в новые корпуса комплекса придут эксплуатационники. Начнется комплексная обкатка оборудования. А это значит, что не за горами и первая тонна карбамида.

ВЫЕЗДНАЯ РЕДАКЦИЯ ГАЗЕТЫ «КУЗБАСС» НА СТРОЙКАХ БОЛЬШОЙ ХИМИИ».

ДЕМОНСТРАЦИЯ ДРУЖБЫ И СОЛИДАРНОСТИ

Товарищ Вальтер Ульбрихт в Омске

Находящиеся в Омске Первый секретарь ЦК СЕПГ, Председатель Государственного совета ГДР Вальтер Ульбрихт с сопровождающими его лицами, член Президиума ЦК КПСС А. П. Кириленко и другие товарищи совершили поездку на «Ракетах» по Иртышу в колхоз имени Чапаева, где познакомились с хозяйством, его людьми, а потом после отдыха отправились к омским нефтехимикам. Нефтеперерабатывающий завод в Омске — один из крупнейших в стране — является первенцем сибирской нефтехимии.

Товарищи из ГДР интересуются историей завода, источниками сырья, осматривают мощные установки первичной переработки. Директор инженер В. А. Рябов, которому лишь 31 год, сообщает, что уже сейчас предприятие дает важное сырье для пищевой промышленности, для завода синтетического каучука, шинного производства и технические масла.

После осмотра завода товарищи Вальтер Ульбрихт, А. П. Кириленко и другие поднимаются на трибуну, установленную на площади перед одним из цехов. Сюда, на митинг дружбы, собрались коллективы заводов нефтеперерабатывающего, синтетического каучука, кислородного, машиностроения.

Многотысячная аудитория горячо приветствует гостей. Слышатся возгласы: Дружба! Мир! Социализм! Труд! Братство!

Исполняются гимны Германской Демократической Республики и Советского Союза.

Митинг открывает секретарь партийного комитета нефтеперерабатывающего завода Ю. Ф. Лутошкин.

Операторы В. Н. Московцев и А. П. Маршалкина в своих речах говорят о чувствах сердечной дружбы и братства советских людей к народу первого немецкого рабоче-крестьянского государства, о пролетарском интернационализме, несокрушимой силе марксистско-ленинских идей, об'единяющих народы братских стран социалистического лагеря.

Выступает первый секретарь Омского промышленного обкома партии К. Н. Голиков. Он сообщает, что за последнее десятилетие город Омск превратился в центр нефтеперерабатывающей химической промышленности на Востоке страны. Оратор подчеркивает, что труд народов Советского Союза и ГДР призван служить делу мира и процветания обоих государств, всего социалистического содружества.

У микрофона — кандидат в члены ЦК СЕПГ, директор завода Лейна имени Вальтера Ульбрихта Зигберт Лешау.

— Химическая, нефте- и газоперерабатывающая промышленность в наших странах, — заявляет он, — стала благодаря мудрой, дальновидной экономической политике ЦК КПСС и ЦК СЕПГ одним из главных условий успешного строительства коммунизма в СССР и социализма в ГДР. Во время своего пребывания в Советском Союзе мы получили глубокое представление о вашем коммунистическом строительстве, собрали богатый опыт. Мы радуемся вашим великим достижениям.

От имени работников химической промышленности ГДР оратор выразил благодарность советским людям за оказанную великодушную и бескорыстную поддержку.

Тепло встречают участники митинга члена Президиума Центрального Комитета КПСС, первого заместителя председателя Бюро ЦК КПСС по РСФСР А. П. Кириленко.

Горячими аплодисментами встречают участники митинга товарища Вальтера Ульбрихта.

Тов. В. Ульбрихт передает омским нефтяникам знамя. С новой силой гремят аплодисменты, раздаются приветственные возгласы.

Привет собравшимся от немецких женщин передала в своем выступлении Лотта Ульбрихт.

Представители Омского завода вручают гостям скульптурный портрет молодого Владимира Ульянова, макет одной из заводских установок и другие памятные подарки.

Митинг окончен. Тысячи людей поют «Интернационал».

Участники многотысячного митинга дружески провожают гостей.

Вечером исполком Омского областного сельского Совета депутатов трудящихся дал обед в честь первого секретаря ЦК СЕПГ, председателя Государственного совета ГДР товарища Вальтера Ульбрихта. Вместе с высоким гостем и его супругой на обеде были видные партийные и государственные деятели ГДР.

С советской стороны присутствовали член Президиума ЦК КПСС, первый заместитель председателя Бюро ЦК КПСС по РСФСР А. П. Кириленко, секретарь Президиума Верховного Совета СССР М. П. Георгадзе, посол Советского Союза в ГДР П. А. Абрасимов, заведующий отделом ЦК КПСС Б. П. Мирошниченко, член коллегии МИД СССР И. И. Ильичев, партийные и советские руководители Омской области и города.

Во время обеда, прошедшего в теплой, сердечной обстановке, состоялся обмен речами.

ОМСК, 10 июня. (ТАСС). Сегодня жители Омска тепло проводили немецких гостей, которые совершили восьмидневное путешествие по Сибири, побывав в Новосибирске, Иркутске, Братске, Красноярске и Омске.

Вместе с немецкими гостями из Омска в Москву вылетели член Президиума ЦК КПСС А. П. Кириленко и другие советские официальные лица, сопровождающие Вальтера Ульбрихта.

М. ГЕРАСИМОВ,
Д. ИОХИМОВИЧ,
В. ЛОБОДА —
спецкоры ТАСС.

На электровозе № 722, переливаясь золотом, блестит вымпел «Лучший локомотив». Ведут его машинист Александр Федорович Мальцев и его помощник Анатолий Иванович Стегнищев. Первый — ударник коммунистического труда, второй за это звание борется.

Коллектив электровоза угольного разреза Томь-Усинский № 3-4 (бригадир Константин Викторович Качаев) каждый месяц перевыполняет производственный план.

На снимке: машинист А. Ф. Мальцев (вверху) и его помощник А. И. Стегнищев.

Фото В. Ларина.

БОЛЬШОЙ ХИМИИ — ШИРОКИЙ ШАГ

СОРТ? ПЕРВЫЙ!

Мешки с белоснежным, чуточку вязким порошком. И на всех одинаковые этикетки. Читаем: «Нашатырь (аммоний хлористый). Сорт первый». Последние слова интересуют нас особо. Ряд за рядом просматриваем мешки. И почти в каждой этикетке встречаем уже знакомые слова — **сорт первый.**

На железнодорожной ветке рядом с восьмым цехом стоят вагоны, готовые принять продукцию. Через несколько дней где-то на далеком предприятии, может быть, на фармацевтическом или на машиностроительном, люди будут внимательно просматривать желтые этикетки на мешках. И улыбнутся довольные—сорт первый. Это значит, что при дальнейшей переработке нашатыря меньше усилий и времени затратится на его очистку, надежнее будут работать приборы, снизится расход порошка и, конечно же, улучшится качество выпущенной продукции.

Значит, не зря в последнее время в цехе трудились особенно напряженно. Полгода упорных поисков дали свои результаты.

А (ведь) было время, когда большая часть нашатыря (азотнотукового завода) уходила потребителю вторым и третьим сортом. В конце каждой смены из лаборатории поступали неутешительные анализы — в порошке повышенная влажность, большое содержание железа и других примесей. Как быть?

Кое-кто уже готов был смириться с таким положением. Что можно сделать, рассуждали они, если в проектировании оборудования допущено множество ошибок, если сырье, с которым приходится работать, «не любит» металл, разрушает трубы и детали аппаратов, если сушильные паровые печи не в силах испарить влагу из порошка? Но эти оправдания могли успокоить лишь равнодушных. К счастью, таких в цехе оказалось мало. Большинство не мирилось и начало поиск.

Вместе с начальником цеха Александром Ивановичем Макеевым и его заместителем Анной Ильиничной Сидоровой перелистываем технические отчеты. Январь. Первым сортом выпущено 37,8 проц. нашатыря. В феврале потребителю отправлено уже 48,8 проц., в апреле — 72,6, а в мае эта цифра вплотную приблизилась к 80.

— За счет чего достигнуты эти успехи? — задаем вопрос. И вот уже за сухими цифрами отчета встают картины упорного поиска беспокойных людей, раскрывается их стремление улучшить технологический процесс, сделать его стабильным, применить у себя все передовое, что уже внедрено на родственных предприятиях.

Основной показатель сортности нашатыря — содержание влаги в порошке. Долгое время не удавалось достичь эффективного режима сушки. Паровые печи устаревшей конструкции были малопроизводительными и оставляли много влаги. Пришлось отказаться от них.

Мы останавливаемся возле длинного узкого цилиндра, обложенного огнеупорной футеровкой. В горловине бушует голубоватое пламя. Здесь сгорает газ, поданный в форсунку под давлением. Это новая сушильная печь, сконструированная рационализаторами тт. Шемякиным, Буруновым, Макеевым и Коньковым. Сооружение кажется на вид простым, но сколько труда затрачено на его конструирование, сколько тревожных смен прошло, прежде чем был отработан оптимальный режим.

Большую исследовательскую работу проделали химики, чтобы найти наиболее выгодный процент содержания железа в исходном сырье нашатыря — аммиаке. От этого во многом зависели успешный ход реакции и сортность порошка.

Многое сделали для качества нашатыря цеховые рационализаторы. Петр Емельянович Арбузов, лучший слесарь цеха, заменил 500 метров железных труб полиэтиленовыми. Преимущества их для каждого химика понятны — в восьмом цехе злейшим врагом производства является коррозия. Пластмассовые трубы и детали аппаратов служат в несколько раз дольше стальных, не загрязняют продукцию, улучшили условия труда и повысили производительность и срок службы оборудования.

А таких, как Петр Емельянович, — беспокойных, вдумчивых среди химиков много.

— Вот доказательство этому, — говорит Александр Иванович и вынимает из стола внушительную стопку удостоверений ударников коммунистического труда. — На днях будем вручать в торжественной обстановке: эти люди заслужили уважение.

С большой теплотой рассказывает он о Василии Леонтьевиче Игнатове, Петре Григорьевиче Леонтьеве, Екатерине Афанасьевне Широкой. Потом наша беседа снова возвращается к выполнению обязательств.

— Значит, восемьдесят процентов первого сорта — дело решенное?

— Нет, — возражает т. Макеев. — Это лишь начало. Вот проведем еще кое-какую реконструкцию и перевалим за эту цифру. Мы намерены к концу года достичь девяноста процентов. Будем искать новые резервы.

В. МАЛЫШЕВ.

ПОИСКИ, НАХОДКИ

Сравнительно небольшой срок прошел с декабрьского Пленума ЦК КПСС. Как боевую программу действия восприняли его решения труженики химкомбината. Они из месяца в месяц увеличивают об'ем производства, отгрузили тысячи тонн сверхплановых «витаминов земли», улучшают качество продукции.

Интересы сельского хозяйства сейчас диктуют необходимость расширения ассортимента удобрений. И работники комбината решили уже в третьем квартале освоить технологию производства карбамида. Это — прекрасное удобрение и в то же время ценное сырье для производства пластмасс.

Но этим не ограничивается наша помощь селу. Известно, что значительную роль в повышении урожайности играют микроудобрения. Изысканием возможности выработки удобрений с добавлением таких микроэлементов, как марганец, цинк, медь, кобальт, молибден, занимаются работники центральной заводской лаборатории. Предварительные исследования отходов производств метанола, ионообменных смол, капролактама, медноаммиачной очистки показали, что есть реальная возможность наладить выпуск минеральных удобрений с добавками микроэлементов.

Важным событием в жизни коллектива явился выпуск первой партии ионообменных смол. Спрос на них большой, но выпускается их пока очень мало. И в этом во многом виноваты проектировщики Гипропласта. По их проекту построено производство монохлордиметилового эфира—исходного сырья для смол. Но ни одна попытка запустить этот участок не принесла пока успеха. Эфира нет.

В настоящее время комплекс ионитов реконструируется, осваивается его технология. В конце концов трудности будут преодолены. В ближайшее время химики примут от строителей новые корпуса, в которых начнется выпуск ионитов особой чистоты. Эти зерна позволят медикам практически решить вопрос с консервацией и хранением крови, организовать производство медицинских препаратов с высокой биологической активностью.

Большую победу одержали химики аммиачного производства. Они получили чешуйчатую серу, которая сейчас используется на капролактаме. Это дает ежегодную экономию свыше 20 тыс. рублей.

Долгое время считалось, что в синтезе капролактама может применяться едкий натрий только марки «ртутный», который завозился из Горьковской области. Сейчас закончены производственные испытания, которые доказали возможность применения едкого натрия марки «диафрагменный», выпускаемого Кемеровским азотнотуковым заводом. Стоимость кемеровского продукта в два раза ниже привозного. Этот эксперимент сулит годовую экономию свыше двухсот тысяч рублей.

Много усовершенствований по снижению затрат, улучшению технологических процессов и условий труда появилось в аммиачном производстве. Только пневматическая выгрузка отработанного катализатора из конверторов значительно облегчила труд слесарей, снизила расходы на ремонт оборудования. Группа рационализаторов цеха медноаммиачной очистки—А. А. Ляхов, В. П. Петухов, Ф. Г. Амельченко—предложила реконструировать питательные насосы. В результате увеличится межремонтный пробег насосов и будет экономиться дорогое и дефицитное масло «фричус».

Изо дня в день полнится копилка творческих достижений химиков комбината.

К. МАКСИМОВ,
начальник планового отдела химкомбината.

БОЕВОЙ НАСТРОЙ

Среди предприятий Кузбасского совнархоза завод «Карболит» уверенно удерживает первое место. По итогам первого квартала ему вручены переходящие Красные знамена Совета Министров РСФСР и ВЦСПС, Заводского райкома КПСС и райисполкома. И в этом большая заслуга новаторов — инженеров, техников, передовых рабочих.

Важнейшим рычагом прогресса явился технико-экономический совет завода. Он намечал конкретные планы реконструкции цехов и отдельных участков, рассматривал и поддерживал все новое и ценное, контролировал весь ход работы от зарождения мысли до ее претворения в жизнь.

В цехах инженерно-технические работники, передовики производства совершенствовали технологию производства.

В цехе ионообменных смол коллектив, во главе с инженерами тт. Криворучко, Меломедом, Вставским произвел реконструкцию установки смолы АВ-17, увеличил ее мощность вдвое, освоил новую, так называемую «чистую» марку ионитов.

Главный инженер завода т. Крахмалец, заместитель начальника ПТО т. Поручикова совместно с работниками центральной лаборатории и инженерами тт. Серегиным, Кислицыным, Степановым интенсифицировали процессы производства катионита КУ-2. В результате проектная мощность установки перекрыта более чем в полтора раза, а расход сырья резко уменьшился. Сейчас творческий коллектив заканчивает работы по получению дивинилбензола по непрерывной схеме.

Большой вклад сделала творческая группа в составе тт. Егоровой, Ходасевич, Феофилова, Теряева, Кудряшова и Еремина. В кропотливых поисках найден способ повышения качества пресс-порошков. В результате увеличилась их скорость отвердения, а изделия из них обладают повышенной прочностью. Это дало возможность в первом квартале нынешнего года в прессовом цехе пересмотреть и увеличить бригадные нормы. Сейчас можно сказать, что пресс-порошки, выпускаемые цехом фенопластов, — лучшие в стране.

Темпы, взятые химиками в начале года, не ослабевают. Но заботы не покидают новаторов. Они продолжают совершенствовать технологию, изыскивают резервы экономии сырья и материалов. Проводится реконструкция цеха резольных пресс-порошков. Его мощность возрастет в полтора раза. Модернизируется и цех фенопластов. В будущем году он значительно увеличит выпуск пресс-порошков.

Во втором квартале коллектив завода, взвесив свои возможности, обратился в совнархоз с просьбой увеличить первоначальный план почти на три процента. Такого еще не было в жизни завода, и это говорит о многом.

В. СОТНИКОВ,
зам. главного инженера завода «Карболит».

Коллектив пятого цеха Ново-Кемеровского химкомбината из месяца в месяц выполняет государственные задания. Много здесь хороших тружеников — специалистов своего дела. Поддержав почин В. Ефимовой, аппаратчики бережно относятся к расходованию сырья, сводят на нет так называемые промышленные потери сырья. Тамара Голомзина в этом году уже сэкономила около 6 тонн кислоты, из которой можно выработать более 7 тонн аммиачной селитры. А за год она сбережет более 20 тонн. Ей присвоено звание ударника коммунистического труда.

Фото **П. Костюкова.**

НА ДВА МЕСЯЦА РАНЬШЕ

«Капитальная-3» выходит на проектную мощность

Нашей шахте, как говорят, с первых дней «не повезло».

Прежде всего, ряд существенных ошибок был допущен в проекте, выполненном институтом Сибгипрошахт. Неправильно нам запроектировали горизонт в южном крыле. Угольное поле здесь раньше отработала шахта «Капитальная-2», и пришлось пробивать уклоны под отработанное поле.

Тяжелая обстановка сложилась и в северном крыле. Когда там начали готовить нижние лавы, то встретили горногеологические нарушения. Таким образом, шахта осталась без очистного фронта.

Чтобы выйти из прорыва, предстояло в самый короткий срок создать устойчивый фронт. И вот на подготовительном участке была сосредоточена новейшая техника, укрупнены проходческие бригады тт. Федянина, Васильева, разработаны скоростные графики.

Бригада т. Федянина за месяц прошла 105 метров двухпутевого квершлага по крепким породам, установив рекорд по Осинниковскому руднику. Бригада т. Васильева дала 130 метров двухпутевого полевого штрека по крепким породам.

Чтобы проходчики занимались только уходами, мы создали бригаду из пяти человек для разделки сопряжений горных выработок.

Не теряли времени и добычные участки. Здесь автоматизировали конвейерные линии, внедрили металлические стойки, все лавы перевели с ручной посадки на механическую и патронами ППМ-50. В короткий срок горняки освоили посадку за каждым циклом, работу без оставления целиков и т. д. Сработались бригады, и лучших забойщиков мы стали посылать на соседние участки. Для обмена опытом ездили учиться на шахты им. Димитрова треста «Куйбышевуголь», «Капитальная-2». Результаты не заставили себя ждать: среднесуточная добыча возросла с 855 тонн до 3.023, а месячная производительность очистного забоя — с 3.894 до 4.580 тонн. Но это были первые шаги. Создав устойчивый очистной фронт, коллектив горняков решил по-настоящему заняться экономикой, повышением мастерства. Прежде всего мы начали прививать вкус к экономической работе командирам производства — руководителям участков, горным мастерам.

Настоящей школой хозяйствования стали балансовые комиссии. В работе их активное участие принимают начальники отделов, представители партийной и профсоюзной организаций, бухгалтеры.

Особое внимание при этом обращается на правильное использование рабочих основных профессий, учет оборудования, материальное поощрение горного надзора, передовиков производства. Анализ показал, например, что перерасход фонда заработной платы складывался главным образом за счет использования горняков основных профессий на второстепенных работах. Число таких выходов достигало внушительной цифры — 400 в месяц. Как ни парадоксально, в то же время подсобные рабочие загружались наполовину.

Балансовая комиссия ввела правило: направлять рабочих основных профессий на второстепенные только с разрешения начальника шахты или главного инженера. Часть подсобных рабочих (такелажники, люковые) была переведена на сдельную оплату труда. И сразу же положение улучшилось.

Кроме того, комиссия заставила руководителей участков подробно анализировать причины перерасхода заработной платы. Как-то начальник участка № 12 т. Яцышин составил такую справку: «При замене углеспускных труб в скате перерасходовано 280 рублей, на разрезе лавы № 60 и проборке ленты — 663 рубля, очистке основного штрека — 210 рублей и т. д».

Комиссия тщательно проанализировала хозяйственную деятельность участка. Перерасход по замене углеспускных труб, разрезке лавы был принят, так как он получился не по вине участка. Но тов. Яцышин два месяца держал сверх штата мастера, часто использовал проходчиков на второстепенных работах. За эти промахи ему пришлось нести ответственность.

Кропотливая, систематическая работа с младшими командирами производства дала очень хорошие результаты. Если в прошлом году у нас только два участка не имели перерасхода фонда заработной платы, то теперь—девять из тринадцати. Надзор стал чаще получать премии за хорошие технико-экономические показатели. Это сказалось даже и на внешнем облике шахты. Незначительная, характерная деталь: нам постоянно указывали на непорядок в выработках. Теперь же выработки стали образцовыми. Мастера строго следят за порядком. Ведь от этого тоже зависит размер их премии.

Большим достижением мы считаем и то, что сумели на восьми участках создать фонд мастера. Теперь руководители участков могут поощрять хороших рабочих денежной премией. Смена горного мастера т. Васина, которая постоянно пользуется фондом, имеет самые высокие показатели на шахте. А недавно передовой коллектив взял обязательство выполнить годовой план за одиннадцать месяцев.

Всесторонне анализирует хозяйственную деятельность участков балансовая комиссия. Недавно она обратила внимание на такой резерв снижения себестоимости угля: шахта ежемесячно платила по 2.500 рублей амортизации за неиспользуемое оборудование. Для учета его на участках была привлечена группа партгосконтроля. Члены группы прошли с рейдами по всем участкам. Как и следовало ожидать, многие ретивые механики с ведома начальников участков держали оборудование про запас. Например, только на девятом участке такой «запас» составил: четыре привода, пропиточная машина, лебедка, трансформатор, шесть пускателей. Члены группы выявили также оборудование, не нужное шахте, — электровозы, шлифовальный станок, насос, дробилку и т. д. Кое-что уже передано другим шахтам. Себестоимость тонны угля снизилась.

Сейчас наш коллектив поставил перед собой задачу: научить руководителей участков планировать свою работу.

Чтобы избежать ошибок, мы задолго перед планированием советуемся с начальниками участков, районными инженерами. И они составляют свои планы с конкретными предложениями. Руководителям шахты остается лишь детально их проанализировать, уточнить.

Коллектив шахты нынче работает намного лучше. Растет сверхплановый счет, от снижения себестоимости сбережено более 100 тысяч рублей. Мы и дальше будем настойчиво совершенствовать экономическую работу, чтобы на два месяца раньше срока выйти на проектную мощность.

В. ЧУДИНОВ,
начальник шахты «Капитальная-3» треста «Осинникиуголь».

НАШИ ИНТЕРВЬЮ

„РУССКИЕ—ЭТО МИР"

Рассказывает бригадир Анжерского машиностроительного завода Ю. ЧАГИН.

На днях из поездки в Америку вернулся бригадир токарей Анжерского ордена Ленина машиностроительного завода Юрий Чагин. С ним встретился корреспондент «Кузбасса» В. Михайлов, попросил рассказать о своих впечатлениях после посещения США.

— Самым главным, самым сильным впечатлением, — сказал Ю. Чагин, — было ощущение радости и безграничного счастья, когда после месячного пребывания в США мы вновь возвращались на Родину. Не найти слов, чтобы передать чувства, охватившие меня и моих товарищей, когда под крылом воздушного лайнера поплыли просторы родной земли, а с далекого пригорка русская березка послала нам привет.

Из Москвы на ТУ-104 мы вылетели 27 апреля. В тот же день приземлились на аэродроме Кеннеди в Нью-Йорке. Затем мы побывали в городах Детройте, Филадельфии, Вашингтоне, Сиракузах, осмотрели Ниагарский водопад и т. д. И всюду простые американцы встречали нас с нескрываемой радостью. Часто звучали возгласы: «Русские — это мир!»

Отлично встретил нас город Кливленд, где в семьях простых американцев нашей группе предстояло прожить четверо суток. Под лозунгом на русском языке «Добро пожаловать!» школьный оркестр исполнил несколько песенок, в том числе русскую «Катюшу». Было много цветов и приветливых улыбок.

Меня и московского архитектора А. Полянского поместили в домике мистера Штраха, советника (инспектора) средних школ. Его жена работает преподавателем английского языка и литературы. Надо сказать, сначала они смотрели на нас как-то недоверчиво, с непонятным любопытством. Но постепенно неловкость исчезла. Через день супруги Штрах со смехом рассказывали о том, что они ожидали встретить грубых и невежественных людей. Оказалось, что до этого они просмотрели антисоветский клеветнический фильм «С любовью из России», где показываются сплошь надуманные эпизоды из жизни «красных».

К нам супруги Штрах относились исключительно тепло. В гостиной повесили два флажка — советский и американский. Иногда до глубокой ночи расспрашивали о жизни в Стране Советов. А в воскресенье даже в церковь не пошли, решив показать нам достопримечательности Кливленда.

Расстались мы друзьями.

Однако были у нас и огорчения. Прибыв в Филадельфию, мы узнали, что здесь есть памятник великому кобзарю Тарасу Шевченко. И мы решили возложить венок, но эмигранты — украинские националисты, в чьем ведении находится памятник, не разрешили нам этого сделать.

На одной из улиц Вашингтона нам повстречалась группа молодцов, на рукавах которых были прикреплены повязки с фашистской свастикой. Юные поклонники бесноватого фюрера продавали книги. На обложке мы прочитали «Адольф Гитлер. «Моя борьба». Это было настолько невероятно и дико, что мы на мгновение опешили. Потом кто-то спросил безусого фашиста:

— Что ты читаешь, парень? Какие твои любимые книги?

Парень криво усмехнулся и ткнул пальцем в «Мою борьбу». Еще изумило нас то, что ни один из этих молодчиков не смог ответить на вопрос: «Кто такие Джек Лондон, Фенимор Купер, Теодор Драйзер, Эрнест Хемингуэй».

На одном частном доме напротив здания Организации Об'единенных Наций мы обнаружили плакат. На нем зловеще чернели слова: «А ты борешься против коммунизма?» Но наше настроение поднялось, когда на стене набережной увидели огромные алые буквы: «Оставьте в покое Кубу, безумцы! Американцам нужен мир».

— Да, каждый молодой и пожилой американец хочет мирной жизни, — сказал нам безработный Гарри Ф. — Напрасно стараются поклонники холодной и горячей войны. Наш народ с каждым днем все труднее втянуть в военную авантюру.

Гарри только что закончил университет и, как многие, оказался без работы.

Вся наша группа осталась очень довольна поездкой в США. Мы воочию увидели, что простые люди Америки — за мир, за дружбу между народами. Мы еще лучше поняли, как прекрасна наша Родина, прокладывающая всему человечеству путь к коммунизму.

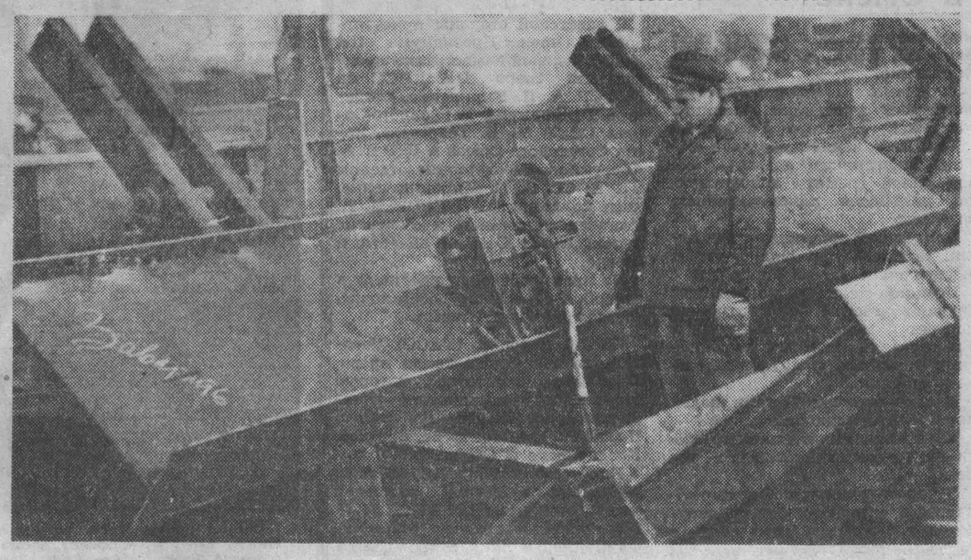

Многие тысячи тонн изделий для новостроек страны готовит коллектив Новокузнецкого завода металлоконструкций. Наиболее об'емные и большие сварочные работы на заводе полностью механизированы.

НА СНИМКЕ: автоматическая сварка балок.

Фото **В. Ларина.**

„КУЗБАССУ" ОТВЕЧАЮТ

«ФОКУСЫ ПЛАНОВИКОВ» — так называлась заметка, опубликованная 9 мая. Начальник погрузки шахты № 12 Б. Вилков писал о том, что трест «Киселевскуголь» дает шахте план отгрузки угля, превышающий план добычи.

Заместитель начальника комбината «Кузбассуголь» Л. Городков сообщает, что трест «Киселевскуголь» изменил шахте план погрузки угля.

☆ ☆ ☆

Слесарь с шахты «Абашевская-1» треста «Куйбышевуголь» т. Юдин написал в редакцию о недостатках в организации труда связистов. Факты подтвердились, сообщает начальник отдела организации труда комбината «Кузбассуголь» т. Ильченко. Начальнику шахты дано указание о том, чтобы присвоение разрядов рабочим производилось только тарифно-квалификационными комиссиями.

ШЛАМ — В ТОПКИ

Коллективы обогатительной фабрики шахты «Томь-Усинская-1-2», погрузочно-транспортного управления треста «Томьусауголь» и железнодорожники станции Междуреченск успешно справились с майским планом отгрузки шламов для электростанции Южного Кузбасса. Отправлено около 40 тысяч тонн. В июне решено отгрузить 51 тысячу тонн шлама.

И. Омельницкий.
г. Междуреченск.

И НЕ ЗРЯ ГОВОРЯТ

Задолго до смены начинается рабочий день у Бориса Степановича Тарновского — инструментальщика механического цеха шахты «Манеиха». Идут и идут к нему со своими нуждами проходчики, забойщики, слесари, бурмашинисты. И все уходят удовлетворенными.

— В каждой добытой тонне угля есть и частица труда Тарновского, — говорят на шахте.

И не зря говорят.

В. Чубуков.
г. Прокопьевск.

ПОСПОРИЛИ СО ВРЕМЕНЕМ

Что делать, если слесари и токари цеха централизованного ремонта очень загружены аварийными и срочными заказами? На Южно-Кузбасской ГРЭС нашли выход: удлинили межремонтный пробег и таким образом создали резерв времени.

Инженерно-технические работники, рабочие стали присматриваться к котлам. Быстро выходили из строя, например, шлаковые комоды, скрубберы. Решено было шлаковые комоды делать не из кирпича, а из огнеупорного бетона. Срок службы увеличился в 2,5 раза. Отработали и технологию ремонта скрубберов.

Если раньше котел требовал капитального ремонта через год, то теперь — через два с половиной. Сократилось и число текущих ремонтов.

Вот так рабочие централизованного ремонта и нашли время для выполнения заказов по автоматизации и механизации.

(Корр. «Кузбасса»).
г. Калтан.

ПРОМЫШЛЕННЫЙ ВЫПУСК

В коллективах коммунистического труда

ПЕРЕМЕНЫ

ПОКРЫТЫЕ копотью и пылью паровозы да группы людей рядом—такой была картина четыре года назад там, где сейчас размещен электромашинный цех Тайгинского депо. Работа трудоемкая, но она не требовала от рабочих очень больших знаний и высокой квалификации. Правда, и тогда уже велись разговоры об электровозе, идущем на смену старику паровозу. Но времена эти представлялись не такими уж близкими: словно нарочно придуманным рисовалось прощание с добрым милым стариком...

Прощание все-таки состоялось. В цех пришел электровоз. Не в пример прежнему обитателю мастерской он потребовал бережного, поистине культурного отношения к себе. Этому же предстояло выучиться. Но то было не просто приобретение знаний по электромеханике. Это была перестройка всей жизни на новый лад, расставание со многими традиционными привычками и, наконец, старыми профессиями. Оказались «не ко двору» котельщики. Стали нужны квалифицированные слесари по ремонту тяговых двигателей, якорей электровозов. Старых знаний, прежнего опыта явно не хватало. Вчерашние паровозники стали учиться, одни — на курсах с отрывом от производства, другие — непосредственно на месте.

Так начались перемены в цехе. Вскоре развернувшееся соревнование за высокое звание коллектива коммунистического труда явилось очистительным порывом, затронувшим самые различные стороны жизни людей. Медленно, но бесповоротно уходило в небытие плохое — нерадивое отношение отдельных товарищей к труду, выпивки, прогулы. К рабочим шли знания, культура, новые привычки. Интереснее становились люди. Им стали под силу новые, большие дела...

Обо всем этом увлеченно, с любовью рассказывал мне мастер цеха Владимир Афанасьевич Клицунов, когда после планерки мы сидели с ним в кабинете секретаря парткома депо.

И вот мы в цехе, где, как заметил мастер, собраны все перемены — и в людях, и на производстве. Подходим к рабочему, сосредоточенно склоненному над якорем тягового двигателя. Клицунов представляет его:

— Биография нашего коллектива — Семен Петрович Мерных.

Оказывается, послужной список этого рабочего очень похож на производственный путь всех остальных. Несколько лет он ремонтировал паровозы. Три года назад расстался с этой отжившей профессией, приобрел новую специальность. Теперь Семен Петрович — квалифицированный слесарь-моторист. Не так давно цех получил новый балансировочный станок. Он довольно сложен по устройству. Некоторым казалось, что не освоит Мерных первоклассную машину: не хватало знаний. Однако желание овладеть сложной техникой на этот раз восполнило недостаток образования. Мерных мастерски овладел станком и виртуозно управляет им.

— Родом я отсюда, из цеха, — улыбнулся Семен Петрович. Потом, немного погодя, заметил: — Впрочем, у нас не только я, а все за эти годы выросли, обращаются с техникой на «ты»...

Во время встреч, бесед с рабочими мы убедились в правоте слов Мерных. Уж очень заметен рост людей — производственный и общекультурный. Взять, к примеру, коммуниста Анатолия Жеребцова. Он тоже вчерашний паровозник. Когда коллектив перешел на ремонт электромашин, А. Жеребцов приобрел сначала одну, затем вторую специальность. Тяговые двигатели и вспомогательные машины электровозов, выходящие из-под его рук, всегда отлично действуют. Или вот коммунист Борис Торопов. Кажется, совсем недавно был промывщиком паровозных котлов. Сейчас слывет образцовым слесарем-мотористом, ведет большие сложные работы.

Те-ые слова говорят в цехе о слесарях Эдуарде Пилюшине и Михаиле Фролове. Они не только отлично работают сами, имея самый высокий разряд, но и учат других. Недавно коллектив направил их передавать мастерство и заимствовать опыт других новаторов в локомотивное депо станции Улан-Удэ. Неустанно повышают свою квалификацию слесари-коммунисты Иван Иванов, Анатолий Белоусов, Евгений Чернышев, слесари Виктор Санников, Григорий Спиридонов, Виктор Голубев...

Много интересных черт, примет появилось в жизни, характере рабочих. Ремонтники отлично трудятся, одновременно учатся в техникумах, школе рабочей молодежи, на курсах. Самая характерная особенность жизни коллектива — творчество, неустанные поиски нового, стремление совершенствовать производство. Новая обстановка, новые задачи всколыхнули мысль рабочих.

Доброе дело началось с мастера Клицунова, этого человека с душой неутомимого искателя. Тридцать лет назад Владимир Афанасьевич внес свое первое рационализаторское предложение, теперь их на его счету свыше 380. Не случайно ему присвоено звание заслуженного рационализатора РСФСР. В цехе не пройдешь, пожалуй, и шага, чтобы не увидеть станок, деталь или приспособление, автор которых Клицунов.

Эту любовь к изобретательству, рационализации мастер сумел вызвать и у рядовых рабочих. Это по его инициативе уж какой год в обязательства цеха непременно записывается пункт о «разрешении узких мест» в технологии ремонта за счет рационализации. Надо сказать, коллективу «везет» на сметливых людей. В прошлом году каждый четвертый был рационализатором. Нынче им станет уже каждый третий. Сколько новинок предложили и осуществили рабочие!

Кронштейны щеткодержателей тяговых двигателей поступают с завода с несколько перекошенной привалочной плоскостью. Постановка таких кронштейнов отрицательно сказывалась на эксплуатации машины. Слесарь Евгений Насонов придумал отличный прибор для проверки плоскостей... Много времени раньше отнимала пропитка остовов тяговых двигателей. Рабочие Николай Куряк, Николай Бубола и другие предложили вести пропитку без от'ема катушек, внесли некоторые поправки в технологию... Долго в цехе мучались с пружинами для ограничителя скорости преобразователя. Группа ремонтников во главе с А. Жеребцовым изготовила простейший станочек, который быстро навивает такие пружины... За образцовую постановку изобретательства и рационализации коллектив награжден Почетной грамотой руководства и профкомитета депо.

Широкий простор получила творческая мысль в эти дни: коллектив готовится перейти к ремонту двигателей по новой технологии.

— Каждый раз, когда входишь в свой цех, остаешься недовольным, — сокрушается Клицунов: — операции как-то нелепо перекрещиваются, кран используется нерационально.

Мастера цеха особенно беспокоит неупорядоченность в расстановке людей. Нередко случается так, что одни рабочие вынуждены сдерживать трудовые усилия других. Все это мешает им по-настоящему развернуть свои способности.

Где же путь к совершенствованию производственного процесса? Его коммунисты, все рабочие находят в проведении ремонта по технологическому кольцу. Это позволит вести операции по определенным узлам — от демонтажа, разборки тяговых двигателей до сборки и испытания их, соответственно расставить и людей. Будет введен один нарастающий наряд. Это принесет в цех оперативность, высокую производственную культуру, большую удовлетворенность людей результатами своего труда.

О завтрашнем дне цеха все здесь говорят словно о только что прочитанной увлекательной книге. Но рассказ этот — не фантазия. Мастер так сумел увлечь перспективами рабочих, что все они буквально заражены идеей перестройки. Все уже выполнили взятое в начале года обязательство — отработать во внеурочное время по 20 часов на внедрении новой технологии.

Однако самое главное, пожалуй, не в этих двадцати часах, не в этой перестановке оборудования, перемещении станков по новой схеме. Главное — в творческой заинтересованности в осуществлении своих больших планов. А это почти каждый день рождает новые предложения рабочих о совершенствовании производства, улучшении труда.

И опять во главе творческой мысли — мастер Клицунов. В цехе только что закончено оборудование предложенных им столов для завершения ремонта тягового двигателя. К каждому столу подведен воздух, электроэнергия — созданы возможности для работы пневматическим инструментом... Разбросанность деталей после демонтажа двигателей сильно снижала оперативность в работе, замедляла сборку машин. Мастер предложил, а слесари-мотористы М. Фролов, Б. Торопов и другие сделали кассету для деталей тяговых двигателей. Эта, на первый взгляд, самая простая вещь внесла настоящий порядок в цех. Все детали теперь на виду и легко доставляются к рабочему месту... Отлично зарекомендовала себя кассета для полюсных катушек, изготовленная по предложению протирщицы Галины Кузнецовой.

...В блокнотах мастера Клицунова и рабочих много интересных задумок, заманчивых новинок. Большой творческой жизнью живут рабочие электромашинного цеха — коллектив коммунистического труда.

Б. КАЛЯСОВ.

г. Тайга.

Этот снимок помещен в американской газете «Денвер пост». Он сделан в одной из деревень Южного Вьетнама, охваченного партизанской борьбой против режима Кханя и его американских «советников». Газета признает, что южновьетнамские власти выселяют крестьян из домов, сжигают хижины, арестовывают всех подозреваемых в сочувствии партизанам.

На снимке: женщины и дети южновьетнамской деревни оплакивают близких. В их деревню пришли каратели. Фотохроника ТАСС.

МЕЖДУНАРОДНАЯ ЖИЗНЬ

Присяга нового правительства Индии

ДЕЛИ, 9 июня. (ТАСС). Сегодня президент Индии С. Радхакришнан принял присягу нового правительства страны. Присягу принесли все члены правительства, за исключением Индиры Ганди и Лакшми Менон, которые присягнут позже.

Обращение к индийскому народу

ДЕЛИ, 10 июня. (ТАСС). В специальном послании, переданном всеиндийским радио, премьер-министр Индии Л. Б. Шастри призвал соотечественников внести свой вклад в строительство нации.

Сегодня на меня, сказал он, официально возложена большая ответственность, и я счастлив, что нашему стремлению сделать успешной деятельность правительства сопутствует добрая воля народа.

Шастри призвал индийцев отбросить в сторону разногласия и «целеустремленно и мужественно» бороться за решение наиболее важных проблем.

С нами больше нет Джавахарлала Неру, сказал премьер-министр. Однако мы должны идти вперед и доказать, что мы достойны своей великой страны.

Лотта Ульбрихт: Мы увидели вдохновляющую Сибирь

Все мы, и товарищ Вальтер Ульбрихт, и те, кто вместе с ним путешествует по Советской земле, ждали много необычного от Сибири. И тем не менее все показалось нам гораздо значительнее того, что мы ожидали увидеть. О Сибири я читала много. По книгам и статьям я знала о тех делах, которые свершаются здесь, о богатстве и красоте этого края. Но чтобы понять Сибирь, ее надо увидеть. Только теперь я впервые почувствовала, какая Сибирь богатая, красивая, какие у нее возможности. И главное — я очень рада, что увидела людей Сибири — сибиряков. Я полюбила их всей душой.

Мне показалось, что основное качество этих людей — смелость. И мужчины, и женщины очень смелые и отважные. Все, что для других было бы почти подвигом, для сибиряков — обычный труд, в котором они видят радость и с которым так тесно связана вся их жизнь.

Во время поездки я познакомилась со многими женщинами — работницами, конструкторами. Они прочно занимают свое место на самых важных участках. Когда я сравниваю их с женщинами, живущими в других районах, я безраздельно предпочла бы отдать лавры сибирячкам. Честное слово, я просто в восторге от них. Они смелые и очень веселые, жизнерадостные.

В Сибири мы особенно почувствовали, какими богатствами обладает Советский Союз. С такими богатствами и с такими людьми он обязательно скоро перегонит США. Когда закончится визит Вальтера Ульбрихта и мы приедем домой, мы расскажем трудящимся ГДР о великих успехах советского народа, расскажем, что в Советском Союзе как никогда ярко видны, какие изменения произошли в соотношении сил в мире, как с каждым годом растет и крепнет социализм. И это особенно наглядно видно на примере Сибири.

(АПН).

Закон Маккарэна — на свалку истории!

НЬЮ-ЙОРК, 9 июня. (ТАСС). «Крупная победа дела борьбы за гражданские права американского народа и серьезный отпор заговору Голдуотера и бэрчистов» — так один из руководителей Коммунистической партии США Гэс Холл охарактеризовал значение решения верховного суда США, фактически отменившего «приговор», вынесенный компартии за отказ зарегистрироваться в соответствии с пресловутым законом Маккарэна.

Выступая на пресс-конференции, Холл подчеркнул, что хотя решение верховного суда и позволяет коммунистической партии действовать несколько свободнее, однако оно затрагивает лишь один раздел закона Маккарэна. Многим прогрессивным американцам по-прежнему грозит тюремное заключение в случае, если они не зарегистрируются в качестве должностных лиц коммунистической партии.

Возобновление работы Комитета 18-ти по разоружению

ЖЕНЕВА, 9 июня. (ТАСС). Сегодня во второй половине дня после полуторамесячного перерыва возобновил работу Комитет 18 государств по разоружению. Открывая заседание, председательствующий — представитель Бразилии Корреа до Лаго почтил память выдающегося государственного деятеля, премьер-министра Индии Джавахарлала Неру, имя которого тесно связано с деятельностью в пользу упрочения мира. Память Неру почтили в своих выступлениях также и другие члены Комитета 18-ти.

Слово предоставляется представителю США Уильяму Фостеру, который изложил позицию своего правительства по проблеме всеобщего и полного разоружения, а также в отношении мер, могущих содействовать смягчению международной напряженности и ослаблению гонки вооружений.

В списке ораторов — представитель Советского Союза заместитель министра иностранных дел В. А. Зорин, делегаты Англии, Швеции и других стран.

КРАТКИЕ СООБЩЕНИЯ

● В Котону состоялось подписание плана культурного и научного сотрудничества на 1964 год между Советским Союзом и Республикой Дагомеей. В соответствии с планом в Советский Союз для обучения в высших и средних учебных заведениях будут направлены 15 дагомейских граждан. В сентябре Советскую страну посетит делегация руководящих работников министерства национального образования Дагомеи, которая ознакомится с системой народного образования СССР. План предусматривает широкий обмен радиопрограммами, выставками и другие мероприятия.

● Сирийское правительство приняло решение о бойкоте Южно-Африканской Республики. Сирия не будет поставлять никаких товаров в ЮАР.

● В течение первых трех месяцев текущего года на дорогах Западной Германии в результате автомобильных катастроф и несчастных случаев погибло 3.349 человек и 85.520 человек получили ранения.

● Южнокорейские власти арестовали восемь журналистов, включая издателя оппозиционной газеты. Журналистов обвиняют в нарушении антикоммунистического закона и специальных законов, запрещающих выступления против правительства.

● Число больных брюшным тифом в шотландском городе Абердине достигло 412. Эпидемия распространяется на другие районы Англии.

● Гигантский оползень обрушился 9 июня на группу рабочих, занятых на строительстве шоссейного туннеля близ итальянского города Комо. Погибло пять рабочих.

● Южновьетнамские каратели, пытающиеся подавить национально - освободительное движение в стране, за неделю потеряли в боях с партизанами 92 человека. Согласно сообщению агентства Ассошиэйтед Пресс из Сайгона, 56 солдат правительственных войск было убито и 36 пропало без вести. (ТАСС).

КРАТКИЕ СООБЩЕНИЯ

● Большая выставка русского и советского изобразительного искусства, устроенная Министерством культуры СССР, открылась в шведском городе Мальме. На ней представлены работы Репина, Левитана, Сурикова, Герасимова, Дейнеки, Мухиной, Верейского и многих других. Посетители познакомятся с работами художников, скульпторов и графиков из всех республик Советского Союза.

● Труд тысяч землекопов заменяет экскаватор-гигант К-800, выпускаемый чехословацким заводом «ЧКД». В течение часа экскаватор перемещает полторы тысячи кубометров грунта или угля. Его вес — 1320 тонн. В кабине имеются ремонтная мастерская и помещение для обслуживающего персонала.

● Близ недавно открытого в Болгарии крупного месторождения природного газа в местечке Чирен с братской помощью Советского Союза началось строительство первого болгарского газопровода.

● Бразильские власти аннулировали депутатский мандат и лишили политических прав на десять лет сенатора, бывшего президента страны Жуселино Кубичека. Ожидается опубликование нового большого списка лиц, которые лишаются политических прав.

● Проливные дожди вызвали сильное наводнение в северных районах американского штата Монтана. Мощные потоки воды смыли 15 мостов и 3 дамбы и размыли большие участки автострад. В результате прорыва одной из дамб на город Чото обрушился поток воды. Несколько человек погибло, сотни семей остались без крова, причиненный ущерб исчисляется миллионами долларов.

● В Могадишском порту бросил якорь советский пароход «Николай Бурденко», доставивший в Сомалийскую Республику цемент, промышленное оборудование и сельскохозяйственную технику. Цемент и оборудование предназначены для об'ектов, строящихся в Сомали с помощью Советского Союза.

● В Риме подписан торговый протокол о товарообороте между Румынией и Италией на 1964 год. Протокол предусматривает увеличение товарооборота примерно на 20 процентов по сравнению с предыдущим годом и расширение его структуры.

(ТАСС).

Заявление И. Броз Тито

БЕЛГРАД, 9 июня. (ТАСС). Мы возвращаемся из Финляндии с весьма глубокими впечатлениями, заявил на аэродроме по прибытии в Белград президент СФРЮ Тито.

Во время пребывания в Финляндии мы получили приглашение от Н. С. Хрущева посетить Ленинград, и мы с радостью приняли это приглашение, сказал он.

Этот наш неофициальный визит был весьма полезным. За 4 часа, которые мы провели вместе, мы обменялись мнениями о наших отношениях. Мы исключительно довольны, что наши взгляды весьма идентичны по всем вопросам как двухсторонних отношений, так и по международным проблемам.

И. Броз Тито отметил сердечность и теплоту встречи ленинградцев.

Визит в Финляндию и посещение Ленинграда были успешными, и мы возвратились к себе на родину с убеждением, что между нами существует большое взаимопонимание, заявил он.

СВИДЕТЕЛЬСТВУЕТ ПРЕССА

„НЕОЦЕНИМЫЙ ВКЛАД СССР"

Индийский еженедельник «Блитц» о советской помощи

Помощь, оказываемая Советским Союзом, направлена на создание важнейших отраслей промышленности, на развитие государственного сектора экономики. Она положила начало процессу освобождения нашего народного хозяйства от засилья иностранных монополий. Можно ли забыть, например, о неоценимом вкладе СССР в разведку нефти в Индии? Был развеян миф об отсутствии нефти в Индии и нанесен удар по нефтяным компаниям, грабившим нашу страну. Уже открыто три нефтеносных района, и с помощью Советского Союза строятся два нефтеперерабатывающих завода. При содействии СССР в Индии создается или уже создано 32 крупных об'екта. Это металлургический комбинат в Бхилаи, завод тяжелого машиностроения в Ранчи, завод горношахтного оборудования в Корба и электрооборудования в Хардваре, несколько предприятий по производству медикаментов и других.

На этом фоне резким контрастом выглядит помощь США, которые стремятся скорее закабалить нашу экономику, чем развивать ее. Наглядный пример этому — вероломство в истории с заводом в Бокаро, переговоры о строительстве которого безуспешно велись три года. Теперь это предприятие будет построено с советской помощью за два года. Оно станет для индийцев новым символом индийско-советской дружбы.

Об'ектом американской помощи можно было бы назвать атомную электростанцию в Тарапоре, которую США, наконец, согласились строить после долгих проволочек. Но и здесь поведение американцев было высокомерным и оскорбительным для нашей страны, они снова проявили себя как современные шейлоки. Ведет строительство электростанции компания «Дженерал электрик». Предполагается, что киловатт электроэнергии обойдется в 302 доллара. Одновременно эта же компания строит у себя в США подобную электростанцию, где тот же киловатт будет стоить всего 132 доллара.

Хотя американская помощь в финансовом отношении может показаться значительной, в действительности она не способствует созданию независимой экономики и направлена на укрепление в стране позиций иностранного капитала.

(АПН).

Пленум ЦК ФНО

АЛЖИР, 9 июня. (ТАСС). Вчера в Алжире открылся пленум Центрального Комитета партии ФНО (Фронт национального освобождения).

В течение первого дня работы, указывает алжирская печать, участники пленума обсудили вопросы партийного строительства в плане «Расширения революционной базы, демократизации и организационной перестройки партии».

Пленум рассмотрел также вопрос о проведении муниципальных выборов.

Пленум Центрального Комитета ФНО продлится несколько дней. Наряду с указанными выше вопросами, отмечает газета «Пепль», он рассмотрит вопрос об аграрной реформе, а также о мерах по борьбе с контрреволюционными группами.

Комментарий АПН

ГОРЬКИЙ САХАР ГВИАНЫ

Если бы сахар, что производят рабочие Британской Гвианы, смог впитать в себя хотя бы частичку горечи, приходящейся на их долю, он стал бы горше полынь. Английским колонизаторам нет до этого дела: сахар — белый и сладкий — они увозят с собой за океан, а горе да нужду оставляют тут...

Пиявками присосались к сахарным берегам Гвианы британские колонизаторы. Три столетия кряду безжалостно грабят они эту небольшую страну на Атлантическом побережье латиноамериканского континента. И не хотят уходить. Труд тут дешев, а прибыли высоки: сахар Британской Гвианы скупается по ценам в два раза ниже мировых. Вот он — источник «привязанности» колонизаторов к берегам Гвианы! Вот истинная причина драматических событий, разыгравшихся ныне в этой колонии британской короны.

Чтобы закрепиться в Гвиане или хотя бы продлить свое господство, колонизаторы пускаются во все тяжкие. Они используют свой «богатый» опыт политики «разделяй и властвуй», не брезгуя никакими средствами — вплоть до самых грязных и коварных. Ближайшая цель колонизаторов — свалить правительство Чэдди Джагана, последовательно защищающего интересы своего народа, смело борющегося за свободу и независимость Британской Гвианы. Вместо призрачного «самоуправления» Чэдди Джаган и возглавляемая им народно-прогрессивная партия требуют подлинной независимости, гарантируемой собственной конституцией. Однако колониальные власти хорошо понимают, что первый день свободы Британской Гвианы будет последним для британского господства в этой стране.

Устранить в открытую правительство Джагана даже «всесильный» Лондон не отважился. Колонизаторы решили действовать иначе: не мытьем, так катаньем. Они выжидали подходящего момента для нового нажима на «непокорных».

Три с небольшим месяца назад об'явили всеобщую стачку рабочие сахарных плантаций и фабрик Британской Гвианы. Требования бастующих были скромны и обычны даже для колонии: признать их профсоюз вместо старого холуйского, состоящего на службе у английских и американских сахарозаводчиков.

Хозяева вкупе с дипломатами из Лондона разработали встречный коварный план: требований бастующих не удовлетворять, «тянуть резину» и тем временем изо всех сил натягивать обстановку в стране, прибегая для этого к любым способам — убийствам, поджогам, подкупу, шантажу, провокациям.

Враги гвианского народа потирают руки. Преступный план, который они с такой жестокостью проводят в жизнь, как раз и призван доказать «неспособность» правительства Чэдди Джагана навести порядок в стране и, между прочим, прекратить всеобщую забастовку рабочих сахарной промышленности, которую колониальные власти квалифицируют как... расовый конфликт.

А раз так, безапелляционно заявил английский министр по делам Содружества наций и колоний Д. Сэндис, то вмешательство Англии необходимо, чтобы предотвратить расовую войну в Гвиане (?!).

И колонизаторы-иезуиты немедля перешли к делу. 22 мая британский губернатор об'явил о введении в стране чрезвычайного положения. Через три дня английские войска (предусмотрительно введенные в район «беспорядков» заранее, под предлогом военных учений) взяли на себя полную ответственность за поддержание «закона и порядка» в зоне плантаций сахарного тростника. Губернатор получил почти неограниченные полномочия. Он, скажем, имеет «право» запрещать любые митинги и процессии, если сочтет их «опасными», арестовывать и обыскивать людей без ордера на арест или обыск.

Английский губернатор сразу же воспользовался новыми полномочиями и учинил циничный обыск в квартирах ближайших помощников Джагана — заместителя премьера Б. Бэнна и министра связи Г. Уилсона.

Однако, несмотря на репрессии, прогрессивные силы Британской Гвианы продолжают борьбу. «Трудящиеся, — заявил от имени бастующих рабочих лидер профсоюза сельскохозяйственных рабочих Гарри Лалл, — не сдадут позиций».

Народно-прогрессивная партия и ее лидер, мужественный борец за свободу своего народа Чэдди Джаган, идут в авангарде этой борьбы. Колонизаторы, заявил в одной из своих последних речей премьер-министр Джаган, добиваются раскола наших рядов, ибо они боятся, что «единство рядов рабочего класса положит конец их господству над экономикой Гвианы».

Так, в нелегкой борьбе трудящиеся Британской Гвианы куют единство своих рядов. Они знают: в единстве залог победы, залог независимости. В. КАРЫМОВ.

(АПН).

ПОГОВОРИМ о КРЕДИТЕ

Немного статистики. Торговля в кредит год от года ширится, приобретает популярность. Если в 1960 году сумма от продаваемых таким образом товаров составила в нашем магазине 437 тысяч рублей, то в 1963 году она выросла до 3.085 тысяч. Трудящиеся за эти годы взяли в рассрочку в универмаге 80 тысяч различных вещей.

Но до сего времени сложны расчеты между магазинами и организациями, выдавшими справки на право покупки товаров в кредит. На каждого покупателя ведутся два лицевых счета — один по месту работы, второй — в торговом предприятии, где куплен товар.

Например, гражданин купил товар в рассрочку на 12 месяцев. Предприятие, где трудится плательщик, обязано при перечислении денег торгу включать в списки фамилию кредитора 12 раз. А при форме одновременного перечисления (т. е. банковской ссуды) не потребуется такого труда.

На 23-х наиболее крупных промышленных предприятиях Москвы введен упрощенный метод расчетов по кредиту. В чем его сущность? По согласованию с горисполкомом, Госбанк выдает крупным заводам специальные ссуды для осуществления расчетов по продаже рабочим и служащим товаров в кредит (оборотные средства промышленных предприятий в этих операциях участия не принимают). Проценты за предоставленный банком на эти операции кредит предприятиям оплачивают торгующие организации. В свою очередь, предприятие удерживает из зарплаты работающих определенную сумму и перечисляет ее в погашение ссуды банка, а в случаях увольнения рабочего или служащего удерживает с него остатки долга.

Почему бы в Кемерове этот опыт расчетов по кредиту не использовать хотя бы на двух-трех крупных заводах? Это избавит счетно-бухгалтерских работников от бессмысленного труда.

Это необходимо сделать еще и потому, что в Кемерове нередко грубо нарушается установленный порядок кредита. Например, главный бухгалтер Ново-Кемеровского монтажного участка А. Ф. Матусевич в универмаге по двум справкам (16 марта и 5 ноября 1963 года) получила товары в кредит на сумму 183 рубля. Несколько раз мы напоминали ей о задолженности. Тогда она перечислила универмагу (в декабре 1963 г.) 84 рубля, но, как выяснилось, сделано это было за... счет кассы предприятия. Идет второй год, а Матусевич добровольно не желает уплатить долг. Больше того, у главного бухгалтера нашлись рьяные «адвокаты». Начальник участка т. Горохов и председатель цехкома т. Дьяченко написали недавно в универмаг:

«Учитывая сложившиеся обстоятельства, администрация участка просит не передавать материал на т. Матусевич в административные органы для принудительного взыскания».

Надо было бы начальству этой организации заняться не ходатайством, а подсчетом выданных Матусевич справок на право получения товаров в кредит в универмаге и других торгующих организациях.

Бывший главный бухгалтер базы конторы материально-технического снабжения «Упрлесдревпрома» Н. В. Сорокин получил товары в кредит по справкам этой организации 26 января и 29 июня 1962 года на сумму 225 руб. Часть денег он перечислил за счет кассы предприятия, а от оставшейся задолженности скрывается.

Это еще раз напоминает о том, что нужно установить контроль на предприятиях за операциями по продаже товаров в кредит, а главное — упорядочить по ним расчеты.

М. АКСЕНОВ,
гл. бухгалтер Кемеровского универмага.

Около семи лет работают вместе врач-рентгенолог Валентина Николаевна Прозорова и лаборант-рентгенолог, ударник коммунистического труда Анна Васильевна Никиташева в Новокузнецком отделении медосмотра. В городской санэпидстанции они считаются одними из лучших. Любят и уважают их за чуткость и внимательное отношение к пациентам.

На снимке: В. Н. Прозорова и А. В. Никиташева за работой.

Фото В. Муханова.

НА ОКРАИНЫ ГОРОДА

Тырган особенно бурно развивается. Здесь ведутся самые крупные застройки жилых массивов в Прокопьевске. На днях тут открыт ресторан «Сибирь». Светлый просторный зал рассчитан на 100 мест.

Здесь же начала работать диетическая столовая. Ресторан и столовая оснащены новейшим оборудованием, в них трудятся высококвалифицированные кулинары.

К. Александров.

ДЛЯ ТЕХ, КТО В ПОЛЕ

Плывет веселая мелодия. Ее сменяют задорные шуточные куплеты. Это выступает агитбригада Гурьевского автохозяйства в совхозах подшефного Беловского производственного управления. Шоферы, кондукторы, диспетчеры под руководством Вениамина Кудрявцева подготовили интересную программу. Рабочие Ново-Пестеревского совхоза восторженно встретили концерт. С интересом прослушали также и лектора.

По дорогам Беловского производственного управления с начала весны колесит не одна агитбригада из Гурьевска. Все фермы подшефного совхоза «Рассвет» обслужила агитбригада Гурьевского металлургического завода. Перед рабочими Салаирского совхоза выступала агитбригада Дворца культуры салаирских горняков под руководством Владимирова-Приказчикова.

А. Пашкова.

г. Гурьевск.

ЧЕЛОВЕК РОДИЛСЯ!

Праздник рождения человека стали проводить Дворцы культуры Прокопьевска. Прошел он в клубе шахты им. Дзержинского. Председатель Зенковского райисполкома М. И. Юдин вручил родителям свидетельства о рождении ребенка. Каждому новорожденному пионеры подарили красный галстук, октябрятскую звездочку и памятку со словами: «Жизнь человека измеряется не прожитыми годами, а тем, что он сделал доброго для людей, какой оставил после себя на земле след».

Подрастет малыш, а мама или папа ему вручат подарки пионеров и памятки, которые были преподнесены ему в день рождения.

В клубе в этот день состоялась беседа врача, выставка детской одежды, продажа специальной литературы.

(Корр. «Кузбасса»).

Спорт

НА ПЕРВЕНСТВО СТРАНЫ ПО ФУТБОЛУ

9 июня состоялись очередные матчи чемпионата страны во второй группе класса «А». Вот их результаты: «Энергетик» (Душанбе) — «Заря» (Луганск) — 0:0, «Динамо» (Ленинград) — «Локомотив» (Челябинск) — 2:0, «Трактор» (Волгоград) — СКА (Одесса) — 0:1, «Уралмаш» (Свердловск) — «Шахтер» (Караганда) — 1:2, «Труд» (Воронеж) — «Динамо» (Таллин) — 2:0, «Днепр» (Днепропетровск) — «Алга» (Фрунзе) — 3:0, «Карпаты» (Львов) — «Арарат» (Ереван) — 2:1.

(ТАСС).

ЗА ПУТЕВКИ В ТОКИО

Борцы классического стиля усиленно готовятся к главнейшему экзамену сезона — олимпийским играм в Токио. Большим смотром резервов, отбором сильнейших явился полуфинал личного первенства страны, проведенный в Целинограде. На ковре выступали и 6 посланцев Кузбасса — студенты Сибирского металлургического института Вениамин Волков, Александр Денисов, Юрий Ненашев, Валентин Оленик, заслуженный мастер спорта Владимир Манеев, мастера Геннадий Морозов, Борис Сергиенко.

13 мастеров спорта — такова была преграда в наилегчайшей весовой категории перед Волковым. Семь соперников наш земляк положил на лопатки. В его активе также победы по баллам над членами сборной СССР Бакулиным (Алма-Ата), Сахабутдиновым (Таджикистан). Повторили успех своего друга Ю. Ненашев, В. Оленик, В. Манеев.

Вся четверка кузбассовцев получила путевки на участие в финале первенства страны. Борьбу за золотую медаль Волков начнет 19 июня в Таллине, на пять дней позднее на ковер в Ленинграде выйдут трое других кузбассовцев.

К. ФИЛИППОВ.

Лидеры—те же

АМСТЕРДАМ, 9 июня. (ТАСС). Сегодня на межзональном шахматном турнире состоялось доигрывание неоконченных партий последних трех туров. Л. Эванс (США), не возобновляя игры, признал себя побежденным в отложенной партии с Д. Бронштейном. Встреча Е. Россетто (Аргентина) — Л. Портиш (Венгрия) закончилась вничью.

Вот как расположилась первая десятка участников после 15-го тура: Б. Спасский—12 очков, Б. Ларсен (Дания) — 11,5. Д. Бронштейн, В. Смыслов и М. Таль—по 11, Б. Ивков (Югославия) — 10,5, С. Решевский (США) и Л. Штейн — по 10, К. Дарга (ФРГ) — 9,5, Л. Лендьел (Венгрия) — 9 очков.

До конца соревнования осталось восемь туров.

10 июня — 16-й тур.

БЬЕМ ТРЕВОГУ

ЗДРАВНИЦА С ЗАБИТЫМИ ОКНАМИ

В красивом сосновом бору на берегу Томи стоит старейшая здравница Кузбасса — Тутальский дом отдыха. 40 лет лучшие врачи, чистый воздух, прохладные воды Томи и солнце лечили здесь до восьми тысяч человек в год. В Тутальский дом отдыха приезжали трудящиеся из всех городов Сибири — от Омска до Красноярска — и оставляли о нем самые лучшие отзывы.

В прошлом году дом отдыха был передан Кемеровскому облздравотделу под ревматологический санаторий для детей. Но, видимо, больных, чтобы заполнить санаторий, не оказалось. И сейчас просторные светлые корпуса стоят с забитыми окнами. Та же участь постигла летний и зимний клубы. Пустует новая столовая. В складах санатория без надобности лежат 200 комплектов постельных принадлежностей, спортивный инвентарь бывшего дома отдыха.

По самым скромным подсчетам, здравница с забитыми окнами дает государству убыток в 40 тысяч рублей в год.

И. о. главного врача санатория А. К. Шабайло рассказывает:

— Облздравотдел обещал заполнить санаторий еще в апреле. Сейчас июнь, а у нас на 350 мест всего 100 детей.

Между тем ничто не мешает использовать пустующие помещения для отдыха трудящихся Кузбасса и в нынешнем году. Нужно лишь отделить территорию, занятую под детский санаторий от остальной части дома отдыха. Это можно сделать без затрат государственных средств.

Однако в облздравотделе почему-то не желают прислушиваться к разумному совету коллектива санатория.

П. АВЕРИН,
В. КАРМАНОВ.

ПАРК ГИБНЕТ

Расположенный на берегу Кондомы, в черемуховой роще, красивый парк весной и летом привлекал сотни шахтеров Осинников. Но неприветливо встречает парк людей в этом году. Полчища гусениц набросились на молодую зелень, к деревьям близко подходить невозможно. Даже киоски покрылись гусеницами. Половина зеленого массива уже уничтожена. С каждым днем оголенных деревьев становится все больше.

Единственный, кто равнодушно взирает на гибель парка, — исполком Осинниковского горсовета (председатель т. Белоногов).

— Это не парк, — говорят работники горисполкома. — Вот через три-четыре года мы откроем настоящий парк.

А трудящиеся думают по-другому:

— Когда-то будет еще новый, а сейчас нам дорог и старый...

Спасти зеленый островок нетрудно — было бы желание и инициатива у исполкома.

Ю. ТОТЫШ,
корр. «Кузбасса».

Из зала суда

Мошенница и ротозеи

Женщина ходила из дома в дом, из квартиры в квартиру. Для знакомства она представлялась поразному: одним говорила, что работает в магазине, другим — в домовой кухне, третьим — в столовой.

Потом извинялась и приступала к делу:

— К нам привезли крупу, а я не взяла ни мешочка, ни денег. Одолжите — вечером возвращу.

Хозяйка, подавая тройку и тару, умоляюще вопрошала:

— Может быть, и мне немного...

В руках незнакомки появлялась еще пятерка и мешочек.

Но проходил день, второй, а незнакомка не появлялась. Зато в под'ездах домов стали находить мешочки, наволочки, сумки хозяйственные. Только теперь легковерные люди догадывались о том, что их обманули. Однако и после этого никто из них не заявил в органы милиции, не поделился с соседкой: стыдно было признаваться в собственном ротозействе.

Почти три месяца тунеядка Шарафутдинова Л. Я. ездила из конца в конец Ленинска-Кузнецкого и обманывала доверчивых людей. И никто не отказывал в ее просьбе, каждый давал по две подачки. Так и продолжался бы промысел аферистки, если бы на след ее не напали работники органов общественного порядка.

Городской народный суд приговорил ее к трем годам лишения свободы.

Об этом случае можно было бы и не писать: мошенница наказана. Но в деле Шарафутдиновой важно не только то, что она, как отмечал нарсуд, «нанесла гражданам материальный ущерб». Шарафутдинова опасна для нас и как мошенница и как демагог, спекулирующий на временных трудностях, создавшихся в нашей стране в связи с неурожаем в прошлом году. И удивительно, что никто из «пострадавших», а их десятки, не одернул аферистку. Наоборот, их ротозейство создавало почву для деяний Шарафутдиновой.

Вот к чему приводит потеря бдительности.

П. АЛЕКСАНДРОВ.

ЖУРНАЛИСТЫ—ДРУЗЬЯ ХИМИИ

9 июня состоялось заседание секретариата правления Союза журналистов СССР, обсудившее ряд вопросов.

Тульская земля. За последнее время здесь возникли крупные центры химии — Новомосковск, Щекино, Ефремово. За пять лет об'ем химической промышленности области увеличился в два-три раза. В этом есть и доля труда тульских журналистов. Они умело пропагандируют достижения химии, часто проводят рейды на стройках большой химии. На страницах печати регулярно публикуются материалы, рассказывающие об использовании минеральных удобрений в сельском хозяйстве. Областная организация Союза журналистов СССР провела ряд интересных пресс-конференций с участниками декабрьского и февральского Пленумов ЦК КПСС.

Секретариат одобрил работу тульской журналистской организации по пропаганде решений Пленума ЦК по химии.

Большую роль в пропаганде передового опыта, достижений науки и техники играют газеты парткомов производственных колхозно-совхозных управлений. Секретариат принял решение о созыве в начале июля в павильоне «Советская печать» на ВДНХ Всесоюзного творческого семинара редакторов этих газет.

На заседании было заслушано также сообщение советской делегации об итогах работы исполкома международной организации журналистов, проходившего в Алжире. Секретариат одобрил деятельность делегации.

Редактор
Н. Я. ТРОИЦКИЙ.

Радио

12 ИЮНЯ

По станциям на волнах 1103 и 4,5 м и по трансляционным сетям области.

Передача «На стройках химии» (8-20). «За честь родного города» (17-15). Радиогазета «Пионерский сигнал» (17-30). Последние известия (17-50). Концерт для детей (19-45). Ответы на вопросы радиослушателей (20-10). Обозрение «Музыкальное искусство стран социализма» (20-25). Благоустроим свой город (21-05). Литературная передача: «Произведения кузбасских авторов» (21-15).

Вторая программа на волне 4,3 м (художественное вещание) передается с 9 до 13 и с 18 до 19 час. 45 мин. (с 19.45 до 22 часов — трансляция Москвы).

Телевидение

12 ИЮНЯ

Киножурнал (11-00). Сорок первый — художественный фильм (11-10). Телевизионные новости (19-00). Киножурнал (19-10). «Навстречу спросу покупателей» — репортаж с выставки (19-20). «Сорок первый» — художественный фильм (19-50). Календарь полевых работ (21-15) «Зори кубанские» — фильм-концерт (21-25).

СМОТРИТЕ
на экранах Кемерова и области
НОВЫЙ ХУДОЖЕСТВЕННЫЙ ФИЛЬМ

ВЫСТРЕЛ В ТУМАНЕ

В ролях: Владимир Краснопольский, Лионелла Скирда, Юрий Горобец, Роман Хомятов.
Производство киностудии «Мосфильм».

НОВОКУЗНЕЦКИЙ ПЕДАГОГИЧЕСКИЙ ИНСТИТУТ
ОБ'ЯВЛЯЕТ ПРИЕМ СТУДЕНТОВ
на 1964—65 учебный год на факультеты:
ДНЕВНОЕ ОТДЕЛЕНИЕ
Физико-математический (с отделениями математики и физики).
Русского языка и литературы.
Естественно-географический (специальности: география и биология).
Индустриально-педагогический (специальности: машиноведение, электротехника, технология материалов и труда в учебных мастерских школы).
Иностранных языков (с отделениями английского, немецкого и французского языков).
ВЕЧЕРНЕЕ ОТДЕЛЕНИЕ
Индустриально-педагогический (специальности: машиноведение, электротехника, технология материалов и труда в учебных мастерских школ).
Иностранных языков (с отделениями немецкого и английского языков).
Прием заявлений до 31 июля. Вступительные экзамены проводятся в два потока: с 26 июня по 10 июля и с 1 по 20 августа.
С 1 июля для поступающих организуются при пединституте бесплатные курсы:
Адрес: г. Новокузнецк, Школьная, 7.
Приемная комиссия.

ЛЕНИНСК-КУЗНЕЦКОЕ ПЕДАГОГИЧЕСКОЕ УЧИЛИЩЕ ПРОВОДИТ ПРИЕМ УЧАЩИХСЯ
на первый курс 1964—65 учебного года
Училище готовит учителей начальных классов школы. Принимаются выпускники средней школы и лица с образованием 7-8 классов в возрасте до 30 лет. Срок обучения для выпускников средней школы два года, для лиц с образованием 7-8 классов четыре года. Поступающие проходят проверку музыкально-слуховых данных и подвергаются приемным экзаменам: а) выпускники средней школы — по русскому языку устно и письменно (диктант), литературе (устно), арифметике (устно); б) лица с образованием 7-8 классов — по русскому языку устно и письменно (диктант), литературе (устно), математике (устно).
Прием заявлений до 1 августа. К заявлению прилагаются документы: аттестат зрелости или свидетельство, автобиография, три фотокарточки, медицинская справка (форма № 286), справка с места жительства, характеристика предприятия или учебного заведения, рекомендации гор(рай)оно, школы или комсомольской организации.
Приемные экзамены с 1 августа. Стипендия на общих основаниях.

АНЖЕРО-СУДЖЕНСКИЙ ГОРНЫЙ ТЕХНИКУМ
ОБ'ЯВЛЯЕТ ПРИЕМ УЧАЩИХСЯ
на 1964—1965 учебный год по специальностям:
ДНЕВНОЕ ОТДЕЛЕНИЕ
подземная разработка угольных месторождений (на базе неполной средней школы), горная электромеханика (на базе неполной средней и средней школы).
ВЕЧЕРНЕЕ ОТДЕЛЕНИЕ
(на базе неполной средней школы)
подземная разработка угольных месторождений, горная электромеханика, горное машиностроение.
Поступающие сдают вступительные экзамены:
на базе неполной средней школы — по русскому языку (диктант), математике (письменно и устно);
на базе полной средней школы — по русскому языку (сочинение), по математике (письменно и устно).
Прием заявлений по 31 июля. Приемные экзамены с 1 по 20 августа.
Иногородние обеспечиваются общежитием.
Обращаться: г. Анжеро-Судженск, ул. М. Горького, 30, приемная комиссия.

НОВОСИБИРСКИЙ ТОПОГРАФИЧЕСКИЙ ТЕХНИКУМ
Государственного геологического комитета СССР
ОБ'ЯВЛЯЕТ ПРИЕМ УЧАЩИХСЯ
на 1964—1965 учебный год
Техникум готовит: техников-топографов и техников-геодезистов для производства работ по созданию топографических карт с применением аэрофотоснимков.
Лица, окончившие неполную среднюю школу (семилетнюю или восьмилетнюю), принимаются на первый курс. Срок обучения 4 года 4 месяца.
Лица, окончившие среднюю школу, принимаются на третий курс. Срок обучения 2 года 6 месяцев.
Поступающие на первый курс сдают экзамены: по русскому языку (письменно — диктант), по математике (устно и письменно).
Поступающие на третий корс сдают экзамены: по русскому языку и литературе (письменно — сочинение), по математике (письменно и устно).
Размер стипендии — 20 рублей. Нуждающимся иногородним юношам предоставляется общежитие.
Документы о приеме принимаются по 31 июля. Приемные экзамены с 1 по 20 августа.
К заявлению о приеме прилагаются: документ об образовании (подлинник), подробная автобиография, медицинская справка (форма № 286), справка с места жительства, три фотокарточки размером 3×4 см., свидетельство о рождении и отдельная справка о состоянии остроты зрения.
Адрес; г. Новосибирск-5, Крылова, 9. Тел. 2-28-72, 2-15-64.

МАРИИНСКИЙ СЕЛЬСКОХОЗЯЙСТВЕННЫЙ ТЕХНИКУМ
ОБ'ЯВЛЯЕТ ПРИЕМ УЧАЩИХСЯ
на 1964—1965 учебный год
Техникум готовит зоотехников, ветеринарных фельдшеров и зооветтехников.
Условия приема общие для всех средних учебных заведений.
На первый курс принимаются граждане, окончившие семилетнюю или восьмилетнюю школу.
Прием заявлений по 31 июля. Вступительные экзамены проводятся с 1 по 20 августа: по русскому языку (диктант), по математике (письменно и устно).
Окончившие 9—10—11 классов могут быть зачислены на 2-й курс без экзаменов. В первую очередь принимается сельская молодежь.
Вне конкурса зачисляются: направленные на учебу колхозами и совхозами, а также лица, имеющие двухгодичный стаж работы в сельском хозяйстве.
Документы направлять по адресу: г. Мариинск-4, ул. Базовая, 13, сельхозтехникум.

СЕГОДНЯ в КИНО

Кинотеатр «КОСМОС».
1. Новая кинокомедия, производство киностудии М. Горького ПОНЕДЕЛЬНИК — ДЕНЬ ТЯЖЕЛЫЙ (9-30, 11-15, 1, 2-45, 4-30, 6-15, 8-15, 10). 2. НАД ТИССОЙ (9, 10-30 — для детей). Новый широкоэкранный франко-итальянский художественный фильм ДЬЯВОЛ И ДЕСЯТЬ ЗАПОВЕДЕЙ (12-00, 1-30, 3, 4-30, 6, 7-25, 8-50, 10).
Летний КИНОТЕАТР.
ДВЕНАДЦАТЬ СТУЛЬЕВ (12-20, 2-10, 4, 5-50, 7-40, 9-30).
Кинотеатр «ПИОНЕР».
ТРИ ЗОЛОТЫХ ВОЛОСКА ДЕДА ВСЕВЕДА (10, 3-30, 5). ТРОПЫ АЛТАЯ (11-30, 1-30, 6-30, 8-20, 10).
Кинотеатр «ОКТЯБРЬ».
ПЕРВЫЙ ТРОЛЛЕЙБУС (10, 12, 2, 4, 6, 8, 10).
Кинотеатр «МЕТАЛЛУРГ».
СОТРУДНИК ЧК (10, 12, 2, 4, 6, 8, 10).
Кинотеатр «ПРОГРЕСС».
ПОД ПОДОЗРЕНИЕМ (10, 2). СТАРАЯ ВРАЖДА (12, 4, 5-50, 7-40, 9-30 — дети до 16 лет не допускаются).
Кинотеатр «ЛУЧ».
Кинокомедия ПОНЕДЕЛЬНИК — ДЕНЬ ТЯЖЕЛЫЙ (11-10, 12-50, 4-10, 5-50, 7-30, 9-50). ОН ЖИВ (к сеансам в 7-30 и 9-50).
Дворец культуры СТРОИТЕЛЕЙ.
ПЕРВЫЙ ТРОЛЛЕЙБУС (5-20, 7, 9).
Дом культуры ХИМКОМБИНАТА.
БОЛЬШОЙ ФИТИЛЬ (3, 5, 7, 9).
Клуб КОКСОХИМЗАВОДА.
ГОЛЫЙ ДИПЛОМАТ (5, 7, 9). ВИЗИТ Л. И. БРЕЖНЕВА В АФГАНИСТАН. В ТРОПИКАХ АТЛАНТИКИ (к 9-часовому сеансу).
Клуб ГРЭС.
ДВА ВОСКРЕСЕНЬЯ (5-15, 7, 9).
Клуб АВТОМОБИЛИСТОВ.
ЧУЖАЯ БЕДА (5-20, 7, 9).

ТРЕБУЮТСЯ:
АВТОХОЗЯЙСТВУ № 5 — шоферы всех классов, автослесари-дизелисты, форсунщик-регулировщик дизельных автомобилей, диспетчер.
Обращаться: г. Кемерово, ул. Вокзальная, 115-а.
КЕМЕРОВСКОМУ ЗАВОДУ «КАРБОЛИТ» — слесари по КИП, электрики, газоэлектросварщик (дипломированный).
КИНОТЕАТРУ «ПИОНЕР» — художник, шофер.
КПП треста «ЖЕЛЕЗОБЕТОНСТРОЙ» — электрик, токари.
Адрес: г. Кемерово, Предзаводской пос. Тел. 94-3-74, отдел кадров.
РМК ТРЕСТА ХЛЕБОПЕКАРНОЙ ПРОМЫШЛЕННОСТИ — мастера, токари 4—5-го разрядов, слесари по ремонту металлорежущего оборудования, слесари-монтажники, конструкторы, дворник (мужчина).
Обращаться: г. Кемерово, ул. Вокзальная, 115-а.
КЕМЕРОВСКОМУ СМУ треста «Сибстальконструкция» — монтажники стальных и железобетонных конструкций.
Обращаться по тел. 94-9-46 (химкомбинат).

АДРЕС РЕДАКЦИИ И ИЗДАТЕЛЬСТВА: г. Кемерово, ул. Трудовая, 64. ТЕЛЕФОНЫ: редактора 6-61-54, заместителей редактора 6-70-82 и 6-65-74, приемная 6-69-74, ответственного секретаря 6-68-81, зам. ответственного секретаря 6-65-63, отделов редакции: промышленного производства и партийной жизни 6-67-46 и 6-60-72, сельскохозяйственного производства и партийной жизни 6-63-02 и 6-62-37, идеологического 6-66-73 и 6-62-01, советского строительства быта 6-64-84, строительного 6-69-44, отдела писем и рабселькоров 6-61-83, общественная приемная, 6-66-52, об'явлений 6-68-72, фотокорреспондента 6-69-74, отдела информаций 6-67-32, бухгалтерии 6-67-82, директора типографии 5-59-46.

ОП02195. Типография «Кузбасс» управления по печати. Тираж 155.000 экз. Заказ № 4546.