Пролетарии всех стран, соединяйтесь!

КУЗБАСС

ОРГАН КЕМЕРОВСКИХ ПРОМЫШЛЕННОГО И СЕЛЬСКОГО ОБКОМОВ КПСС, ОБЛАСТНЫХ ПРОМЫШЛЕННОГО И СЕЛЬСКОГО СОВЕТОВ ДЕПУТАТОВ ТРУДЯЩИХСЯ

Год издания 42-й № 98 (10849). | Четверг, 25 апреля 1963 г. | Цена 2 коп.

Ярче свети, «Комсомольский прожектор»!

В КОМСОМОЛЕ прошли и проходят политическую закалку, школу жизни поколения советских людей. И, как эстафету, одно комсомольское поколение передает другому ленинский завет — всегда и во всем быть надежным и верным помощником Коммунистической партии, в каждом деле проявлять свою инициативу, свой почин.

Вот и сейчас, когда партия восстановила ленинскую систему единого партийно-государственного контроля, призвала постоянно освещать прожектором коммунистического контроля все участки народного хозяйства — комсомол по всей стране зажег яркие огни своего «прожектора».

«Комсомольский прожектор» является активным помощником партийных организаций в устранении недостатков в работе предприятий и учреждений, в борьбе с бюрократизмом и волокитой, очковтирательством, взяточничеством, с различного рода злоупотреблениями и посягательствами на социалистическую собственность, со всем, что наносит вред делу коммунистического строительства в нашей стране. Практическая деятельность «Комсомольского прожектора» на предприятиях, стройках, в колхозах, совхозах, учреждениях направляется группами содействия органам партгосконтроля.

В нашей области в работе отрядов и штабов «Комсомольского прожектора» участвуют тысячи наиболее активных, боевых и принципиальных парней и девчат. Среди них — передовики соревнования за коммунистический труд, специалисты промышленности и сельского хозяйства, комсомольские активисты. Они берутся за большие, государственной важности дела: выявляют резервы повышения производительности труда, добиваются внедрения новой техники, лучшего использования железнодорожных вагонов, образцовой подготовки к весеннему севу.

На счету «прожектористов» много хороших дел. Это со всей убедительностью показал и недавний отчет штаба «КП» Кузнецкого металлургического комбината на бюро промышленного обкома КПСС. Отряды, посты, рейдовые бригады «прожектора» выявляют и предают гласности виновников плохого внедрения новой техники, не дают покоя прогульщикам, пьяницам, нарушителям трудовой дисциплины, все крепче ставят заслон бесхозяйственности. К их сигналам прислушиваются руководители цехов и комбината, оперативно устраняют недостатки. А то, что можно исправить своими силами, «прожектористы» тут же стараются сделать и видят в этом главный смысл своей работы.

Секрет первых успехов «Комсомольского прожектора» на КМК — в постоянном внимании к нему парткома, цеховых парторгнизаций. Конкретные задачи комсомольской организации, отрядов «прожектора» определяются в утвержденном парткомом общезаводском плане.

Бюро обкома КПСС одобрило деятельность «Комсомольского прожектора» комбината и обязало горкомы и райкомы партии, партийные организации, комитеты партийно-государственного контроля, обком ВЛКСМ постоянно направлять работу «прожектористов», оказывать им помощь и поддержку.

Это тем более необходимо, что не везде ярко светит «Комсомольский прожектор», многие отряды малочисленны, работают без плана, лишь регистрируют недостатки, а молодежь на их устранение не поднимают. Часто «прожектористы» направляют огонь критики за ворота своего предприятия, учреждения. Это нужно делать, но при этом не забывать, что у «прожектора» должен быть не только дальний, но и ближний свет! И именно этот ближний свет. Выявление резервов своего предприятия, борьба за их использование и является главной задачей.

По итогам первого квартала в нашей области много отстающих предприятий, особенно по таким показателям, как производительность труда, себестоимость продукции. Строители не выполнили план по важнейшим и пусковым стройкам. Многие колхозы и совхозы медлят с подготовкой к севу, в сложных условиях завершается зимовка скота. На отстающие участки, туда, где трудно, и надо направить лучи «Комсомольского прожектора», поднять комсомольцев, всю молодежь на преодоление отставания, на борьбу с бесхозяйственностью, с потерями рабочего времени.

Отдельные руководители как будто не видят недостатков, высвеченных «Комсомольским прожектором», не слышат тревожных сигналов. О таких фактах на Ново-Кемеровском химкомбинате сообщает сегодня в «Кузбассе» наш коллективный корреспондент — редакция «Комсомольца Кузбасса». Избавиться от «слепоты» и «глухоты» таким руководителям, как начальник цеха компрессии т. Комаров, очевидно, поможет острая партийная критика. Надо поставить дело так, чтобы ни один деловой сигнал «прожектористов» не оставался без внимания.

Хорошее, большое дело начал комсомол. «Прожектор» — это не только боевой помощник органов партгосконтроля, но и замечательная школа воспитания комсомольцев и молодежи, приобщения их к активной общественной жизни. В борьбе с недостатками, за использование имеющихся резервов у юношей и девушек вырабатываются навыки управления производством, развивается чувство хозяина страны.

Газеты, радио, телевидение призваны широко освещать работу комсомольских «прожектористов», поддерживать их справедливые замечания и предложения, подвергать критике конкретных виновников недостатков и тех, кто не реагирует на сигналы отрядов, постов и штабов «КП».

Пусть ярче светит «Комсомольский прожектор»!

Указом Президиума Верховного Совета СССР от 24 апреля 1963 г. Маршал Советского Союза **Буденный С. М.** за выдающиеся заслуги в деле создания Вооруженных Сил СССР и защиты Советского государства от врагов нашей Родины и в связи с восьмидесятилетием со дня рождения награжден второй медалью **«Золотая звезда»**.

На снимке: Маршал Советского Союза **С. М. Буденный**.

—◆—

СЕГОДНЯ НА 2 СТРАНИЦЕ

Вторая страница номера сменная.

Читатели городов и рабочих поселков смогут прочитать статью инженера анилино-красочного завода П. Середы «Прежде всего—учет», статью директора филиала Центрального проектно-конструкторского бюро А. Бурцева «Автоматике — большой простор», корреспонденцию Е. Дмитриева «Зачем ждать «ЧП»?» и другие материалы.

Для сельских читателей под рубрикой «Партийная жизнь» опубликована статья секретаря парткома Трудармейского совхоза В. Матвеева «Бумаготворчеству—нет!», статья директора совхоза «Племзавод» Ленинск-Кузнецкого управления В. Семенова «Рукой водящие единицы», большая статья об опыте передовых картофелеводов области «Агротехника выращивания картофеля», информационные материалы.

НА СОРОК ПЯТОЙ ОТМЕТКЕ

УТРОМ 22 апреля ребята из бригады плотников Павла Мишустина и Павла Безбердого начали брать самую высокую — сорок пятую отметку каркаса градирни 16-го водооборотного цикла на Ново-Кемеровском химкомбинате. Первыми достигли заветной вершины плотники Александр Тузбазов и Александр Бушин (первое строительное управление треста «Кемеровохимстрой»).

Плотники сдержали слово!

СЛОВО БРИГАДЫ

БРИГАДА И. С. Аксененко из Кемеровского монтажного управления № 1 ведет форсированный монтаж третьей ректификационной колонны. Монтажники установили первую часть колонны, сейчас ведутся подготовительные работы для полного ее монтажа.

Слово бригады — сдать колонну к 15 мая. Судя по всему, сдадут раньше.

НОВИНКА МЕТАЛЛУРГОВ

Вчера после капитального ремонта выдала первый чугун кузнецкая «миллионерша» — самая крупная доменная печь КМК.

Чрево доменной печи, где плавится чугун, защищено футеровкой — огнеупорной рубашкой метровой толщины, сложенной из кирпича. Однако как ни крепка рубашка, года через два она изнашивается — истирается рудой и коксом, разрушается высокой температурой. И особенно вредна в шихте такая примесь, как цинк, который, проникая в поры огнеупоров, разрывает камень.

На кузнецкой «миллионерше» роль защитной рубашки в нижней части шахты теперь выполняют холодильники — металлические ребристые плиты, внутри которых циркулирует вода. Пространство между ребрами заложено кирпичом.

Расчет прост. Выступающие металлические ребра в процессе работы печи задержат часть продуктов плавки, распределят ее по каменной кладке и, как выражаются металлурги, создадут гарнисаж — тонкий защитный слой. Иными словами, домна начинает сама себя ремонтировать, лечить свои раны, как бы самофутероваться.

Выгодна ли новинка? Заместитель начальника доменного цеха комбината Иван Вихров отвечает:

— По нашим расчетам, домна будет работать вдвое дольше, чем обычно.

С. АЛЕКСАНДРОВ.

Совещание работников промышленности и строительства Российской Федерации

РЕЗЕРВЫ—В ДЕЙСТВИЕ!

Речь первого секретаря Кемеровского промышленного обкома КПСС тов. ЕШТОКИНА А. Ф.

Товарищи! Следуя заветам великого Ленина, его указаниям о том, что экономика — это самая лучшая политика в эпоху социализма и коммунизма, ленинский Центральный Комитет развивает и совершенствует формы и методы управления социалистической промышленностью.

Решения ноябрьского Пленума ЦК КПСС, перестройка партийного руководства народным хозяйством еще раз убедительно подтвердили, что у нашей партии, ее Центрального Комитета нет более важной задачи, как забота о развитии экономики страны, о дальнейшем под'еме промышленности и сельского хозяйства, о благе и счастье советского народа.

Это очень хорошо можно проследить и на примере Кузбасса — мощного, бурно развивающегося индустриального центра на востоке нашей страны.

Выполняя главное требование ноябрьского Пленума ЦК КПСС — обеспечить дальнейший ускоренный рост производительных сил страны, Кемеровская промышленная областная партийная организация сосредоточивает все свои силы, мобилизует коммунистов, всех трудящихся на досрочное выполнение семилетки, на ускорение технического прогресса, внедрение новой техники, повышение производительности труда.

Товарищ Кириленко в своем докладе большое внимание уделил вопросам использования резервов производства. Они и у нас в Кузбассе поистине огромны. Прежде всего, это максимальное использование действующих мощностей в промышленном производстве. Подсчеты показали, что только за счет лучшего использования производственных площадей и мощностей промышленных предприятий и широкого внедрения передового опыта мы можем увеличить в ближайшие годы производство химической и машиностроительной продукции примерно в полтора раза, резко поднять добычу угля, выплавку черных и цветных металлов и выпуск другой продукции.

Второй, не менее важный резерв — это коренное улучшение капитального строительства. Мы должны все сделать и сделаем, чтобы быстрее получить отдачу от тех огромных средств, которые вкладываются государством в строящиеся об'екты и оборудование для них.

Понимая, что привести в действие эти резервы могут лишь квалифицированные, инициативные работники, способные по-государственному, с партийной принципиальностью решать любое дело, хорошо знающие хозяйство, обком партии проявляет особую заботу об улучшении подбора, расстановки и воспитания кадров, добивается повышения уровня работы руководителей.

В результате перестройки к руководству партийными организациями пришли люди, имеющие высшее и среднее специальное образование и достаточный опыт руководящей работы в ведущих для данного города, района отраслях промышленности. Из 30 первых секретарей горкомов, райкомов и зональных промышленно-производственных зон 28 являются инженерами и техниками. Большие изменения происходят в этом плане и в первичных партийных организациях.

То же самое можно сказать и о руководящих кадрах в промышленности и строительстве. На ответственные посты сейчас выдвинуто немало молодых специалистов, зарекомендовавших себя способными организаторами производства.

Но мы отдаем себе отчет в том, что это только начало, только самое небольшое начало работы по подбору и особенно по воспитанию руководящих кадров. Поэтому мы прежде всего стремимся искоренить иждивенческие настроения, которые пока еще бытуют у нас, нераспорядительность, вредную привычку руководителей оправдывать об'ективными причинами срывы и промахи в работе. Нередко бывает и так, что неблагополучное положение в районе, на предприятии прикрывается так называемыми средними показателями.

Поддерживая инициативу масс, развивая все формы социалистического соревнования, нам удалось за последнее время вызвать к жизни немало новых ценных патриотических начинаний.

Никита Сергеевич Хрущев на ноябрьском Пленуме ЦК КПСС сказал, что у каждого рабочего есть свой резерв. У нас в области широко развернулось движение под лозунгом: «Личные резервы — делу коммунизма!». Кузнецкие металлурги, как известно, явились инициаторами всесоюзного соревнования и решили уже в 1963 году достичь уровня производительности основных металлургических агрегатов, запланированного на конец семилетки. Коллектив Ново-Кемеровского химического комбината разработал комплекс технических мероприятий, позволяющих ему на существующих площадях при минимальных затратах увеличить уже в 1964 году мощность по производству капролактама в полтора раза против проектной.

Эти начинания, как известно, одобрены Центральным Комитетом нашей партии. И сегодня мы считаем своей обязанностью доложить на совещании, что названные коллективы успешно справляются со своими социалистическими обязательствами. **(Аплодисменты).**

Металлурги Кузнецкого комбината перевыполнили план по всему металлургическому циклу и дали сверх плана стали и проката значительно больше, чем намечалось по обязательствам на первый квартал. Специалисты и рабочие химического комбината провели крупные усовершенствования технологии, что позволило в сжатые сроки освоить новое производство, создать устойчивый технологический режим и выдать уже в первом квартале десятки тонн капролактама сверх плана.

Опираясь на опыт этих предприятий, областная партийная организация проводит большую работу по использованию резервов и развитию технического прогресса. На кемеровском заводе «Карболит» разработаны меры, позволяющие при минимальных затратах увеличить выпуск ионообменных смол в 1,5 раза, а пресс-порошков для автотракторной промышленности в 1,6 раза. Немало делается в этом направлении на Ленинск-Кузнецком заводе полукоксования, азотнотуковом и многих других предприятиях Кузбасса.

Претворение в жизнь решений ноябрьского Пленума ЦК КПСС создает также самые благоприятные условия для того, чтобы повсеместно и действительно широко внедрять лучшие методы организации труда и производства. У нас сейчас во всех отраслях промышленности созданы школы передового опыта. В организации этой работы нам помогли как встречи и беседы с партийными и хозяйственными работниками в обкоме партии, так и с передовиками производства ведущих отраслей промышленности на предприятиях. Участники встреч внесли ряд конкретных предложений, высказали свои соображения о том, как добиться планомерного внедрения опыта передовиков. Их советы и легли в основу постановления бюро обкома партии об организации школ передового опыта.

На Кузнецком металлургическом комбинате в течение двух месяцев сталевар мартеновской печи, техник по образованию, коммунист тов. Балтин руководил школой, обучал непосредственно на рабочих местах сталеваров и их подручных лучшим приемам плавки. Хорошо организована школа передового опыта для руководителей комбайновых бригад, начальников и главных инженеров шахт комбината. Коллектив бригады шахты «Березовская-1», возглавляемый участником нашего совещания Гением Ивановичем Конончуком, добыл за месяц одним узкозахватным комбайном свыше 76 тыс. тонн угля, что равно производительности крупной шахты. Недавно по инициативе ЦК партии на этой шахте проведен всесоюзный семинар по изучению передового опыта комбайновой добычи.

Школы передового опыта, живое действенное соревнование в сочетании с организационно-техническими мерами позволили в угольной промышленности в первом квартале нынешнего года довести производительность очистных комбайнов до 9.300 тонн в месяц, повысить производительность проходческих комбайнов почти на 10 процентов и т. д.

Лучшее использование резервов, настойчивая работа по внедрению передового опыта, повышение организаторской и воспитательной работы среди трудящихся способствовали тому, что об'емы и темпы прироста промышленного производства в первом квартале нынешнего года почти в полтора раза выше, чем они были в минувшем году.

Товарищи! Год тому назад Бюро Центрального Комитета партии по Российской Федерации остро критиковало Кемеровский областной комитет партии за то, что в области много отстающих предприятий. К сожалению, нам не удалось до конца устранить этот недостаток и в начале текущего года. В январе при общем перевыполнении плана 132 промышленных предприятия из 568 не справились с программой выпуска продукции.

Итоги года и выполнение январского плана были критически проанализированы в областном комитете партии, в городских, районных и в первичных партийных организациях. В начале года, например, бюро обкома партии внимательно разобралось с деятельностью партийного комитета очень важного для народного хозяйства нашей страны Новокузнецкого алюминиевого завода и определило меры по улучшению работы этого предприятия. Коллектив завода сейчас преодолевает отставание. В первом квартале он уже справился с выполнением плана выплавки металла и роста производительности труда.

Большую работу по преодолению отставания ряда предприятий и строек проводят Кемеровская, Новокузнецкая, Беловская, Киселевская и другие партийные организации области.

В гор. Ленинске-Кузнецком в минувшем году из 10 шахт и разрезов не справились с планом 4. В январе экономический совет горкома провел глубокий анализ хозяйственной и финансовой деятельности отстающих предприятий. Такую же работу советы шахт провели на участках. В результате осуществления конкретных мер уже в первом квартале удалось преодолеть отставание трех угольных предприятий из четырех.

В целом по области количество отстающих предприятий снизилось с 20 проц. в январе до 11 проц в марте. Квартальный план по валовой продукции выполнен областью на 102,8 проц., а мартовский — на 104 проц. Перевыполнен квартальный план по росту производительности труда и снижению себестоимости.

При обязательстве трудящихся области завершить годовой план на 5 дней раньше срока уже за первый квартал сэкономлено более двух суток. Это создает уверенность в том, что свои обязательства труженики Кузбасса в пятом году семилетки не только выполнят, но и перевыполнят.

Товарищи! Кузбасс в настоящее время является важнейшим поставщиком коксующегося угля, основным звеном третьей металлургической базы страны и мощным химическим центром. На его долю приходится производство около 80 проц. коксующихся углей Российской Федерации, много выплавляется алюминия, цинка и черных металлов. Кузбасс дает более 150 видов химической продукции — от бытовой до ионообменных смол, пластмасс и капролактама.

В ближайшие годы нам предстоит значительно увеличить добычу и обогащение угля за счет строительства и реконструкции шахт и обогатительных фабрик, а также повышения производительности труда.

Мы должны построить десятки новых химических заводов и производств и увеличить выпуск химической продукции примерно в 3—3,5 раза, построить Западно-Сибирский металлургический завод, который по об'ему своей продукции станет в ряд с таким гигантом, как Магнитогорский металлургический завод. Получат дальнейшее развитие машиностроение, энергетика, легкая, пищевая и другие отрасли промышленности. Только в 1963 году нам предстоит освоить около 600 млн. руб. капиталовлажений, а в ближайшие 2—3 года, как показывают подсчеты, об'ем капитальных вложений должен увеличиться еще на 40—45 процентов.

Если к этому добавить, что план ввода в действие производственных мощностей, особенно в важнейших отраслях, из года в год не выполняется, а об'ем незавершенного строительства и количество неустановленного оборудования растет, станет ясно, насколько велика ответственность областной партийной организации, за состояние дела капитального строительства.

Мы сейчас сосредоточиваем внимание на том, чтобы сконцентрировать людские и материально-технические ресурсы на важнейших пусковых об'ектах и тем самым обеспечить их ввод в установленные правительством сроки. Например, на строительстве химических предприятий и Западно-Сибирского металлургического завода в первом квартале почти удвоилось число рабочих, укреплены партийные организации, созданы партийные группы в бригадах, партийно-комсомольские штабы пусковых об'ектов.

Надо сказать, что обстановка на стройках несколько улучшилась. Впервые за долгое время мы в марте перевыполнили план по пусковым об'ектам, в частности по об'ектам химической промышленности и Западно-Сибирскому металлургическому заводу. Но мы полностью отдаем себе отчет в том, что еще далеко не использовали всех возможностей для совершенствования стиля и методов руководства капитальным строительством, не обеспечили выполнение плана первого квартала всеми заводами, шахтами и стройками. Партийная организация области будет настойчиво добиваться устранения этих недостатков.

В заключение я хотел бы высказать соображения по нескольким нерешенным вопросам.

Слабость машиностроительной базы, на наш взгляд, сдерживает развитие ведущих отраслей промышленности Кузбасса и прежде всего их технический прогресс. В свое время было принято решение о строительстве заводов химического и горно-металлургического оборудования в угольном бассейне. Однако это решение не выполняется. А интересы развития производительных сил Сибири, в частности Кузбасса, настоятельно требуют быстрейшего создания машиностроительной базы в нашем крупнейшем промышленном районе.

Сейчас во многих отраслях почти половина имеющейся техники простаивает. Это наносит колоссальный экономический ущерб нашему народному хозяйству. Что делается, например, в угольной промышленности нашего бассейна? Из 351 добывающего комбайна ожидают ремонта из-за отсутствия запасных частей 150, а из 150 проходческих — 60. Такое же положение с погрузочными машинами, экскаваторами и другой техникой. Если упорядочить производство запасных частей, мы намного улучшим использование механизмов и снизим затраты на производство нового оборудования, которое зачастую только потому заказывается, что нет запасных частей.

Наконец, несколько слов о недостатках планирования. Об этих недостатках говорится часто, но устраняются они медленно. Приведу только один пример. Пуск очень важного цеха по производству паск-натрия планируется на второй квартал этого года, а поставка оборудования для него — в четвертом квартале. Не используются мощности по производству химической продукции из-за отсутствия фенола, а производственные площади машиностроительных заводов — из-за отсутствия оборудования. Госплану и Совету народного хозяйства Федерации нужно быстрее устранить эти серьезные недостатки.

Товарищи! Перестройка потребовала от обкома партии, горкомов партии настойчивых творческих поисков в деле совершенствования стиля и методов руководства хозяйством, сосредоточения внимания на живой работе с людьми. Конечно, как я уже сказал, в нашей работе еще много недостатков. Мы видим это и найдем в себе силы преодолеть их.

Позвольте мне от имени 110-тысячного отряда коммунистов нашей области заверить Центральный Комитет КПСС, Н. С. Хрущева, что трудящиеся индустриального Кузбасса с честью выполнят задания семилетнего плана и не пожалеют своих сил и энергии для создания материально-технической базы коммунизма! **(Аплодисменты).**

БОЕВАЯ ЗАДАЧА: отлично подготовить семена!

Кудряшов и Дмитриев снова собираются высевать некондиционное зерно

Сон под телефонный звон

В колхозах и совхозах Тяжинского производственного управления по нескольку раз в день раздаются телефонные звонки из районного центра. Главный агроном управления т. Тычкин и его помощник т. Морозов с завидным упорством требуют отчетов по семенам. Говорят на высоких нотах, послушаешь со стороны — здорово озабочены люди.

Но этот телефонный перезвон мало помогает делу. Шутка сказать, одна треть всех семян зерновых не пригодна к высеву. Более 48 тысяч центнеров надо очищать повторно. Эта работа прекращена во всех хозяйствах и неизвестно, когда возобновится.

Хуже всего дела в колхозе «Колос». Зима миновала, а здесь из 7.610 центнеров семян пригодно к высеву не более полутора тысяч. Агроном колхоза т. Пирожков и председатель правления т. Згуро палец о палец не ударили, чтобы организовать круглосуточную работу зерноочистительных машин. Правда, недавно через зерноочистительные машины было пропущено 1.700 центнеров семян, но они совершенно не отличаются от неочищенных. Время убили, трудодни людям начислили, а толку никакого.

Много некондиционного зерна в Ново-Покровском совхозе. Если пшеницу тут с горем пополам очистили и получили разрешение на высев, то почти весь ячмень, горох и овес высевать нельзя. Главный агроном т. Дмитриев, директор совхоза т. Кудряшов, видно, и нынче рассчитывают сеять некондиционными семенами. В прошлом году у них такой «опыт» был. Результат — самый низкий урожай во всем управлении.

Не лучше положение в Тяжинском совхозе, колхозах имени Калинина и имени Ленина.

В совхозах Тяжинском, Тисульском, Барандатском и Тамбарском недостает более 5 тысяч центнеров семенного картофеля. Несмотря на это, ни в одном хозяйстве его закупка у рабочих и служащих не ведется. Товарищи Мирончак, Поморцев, Болдышев, Бельников! Как вы собираетесь засевать картофельные плантации?

Весенний сев близок. Настала пора воздушно-теплового обогрева и протравливания семян. Специалистам производственного управления надо перейти от бесплодных телефонных разговоров к конкретному делу и на местах организовать доведение семян до нужных кондиций. Именно на местах!

П. МЕДОВ,
корр. «Кузбасса».

ВЕСТИ С ПОЛЕЙ

22 апреля механизаторы совхоза им. Чкалова начали выборочную прибивку влаги.

Идут полевые работы и в колхозе «Победа». Первыми вывели свои машины в поле трактористы В. Шоев, Н. Журавлев, А. Ершов, М. Иванов и другие. А в колхозе им. Ленина уже заканчивается прибивка влаги, идет весновспашка. Механизаторы колхоза «Заря» прибили влагу на тысяче гектаров, в совхозе «Возвышенка» идет подкормка озимых.

(Корр. «Кузбасса»).

На Всероссийском совещании в Кремле

23 апреля в Большом Кремлевском дворце продолжалось Всероссийское совещание по вопросам партийного руководства промышленностью и строительством.

На утреннем заседании выступили первый секретарь Саратовского промышленного обкома партии **А. И. Шибаев**, секретарь парткома Ивановского меланжевого комбината **Т. П. Мочалова**, секретарь Абинского промышленно-производственного парткома Краснодарского края **И. Л. Бондарь** и другие.

24 апреля в прениях по докладу А. П. Кириленко выступил первый секретарь Красноярского промышленного крайкома КПСС **В. Ф. Гаврилов-Подольский.**

На заключительном заседании, проходившем в Кремлевском Дворце с'ездов, с большой яркой речью выступил Первый секретарь ЦК КПСС, Председатель Совета Министров СССР товарищ **Н. С. Хрущев.**

Участники совещания с большим под'емом приняли приветственное письмо ЦК КПСС, Совету Министров СССР, товарищу Н. С. Хрущеву.

Немало трудовых подарков подготовил к празднику коллектив ленинск-кузнецкого завода «Кузбассэлемент». Особенно хорошо работает в эти дни бригада коммунистического труда А. Блащука из механического цеха.

НА СНИМКЕ: токари бригады А. Блащука. На переднем плане А. ЗАМОРОВ. Фото В. Кафо.

Прежде всего—учет

Пожалуй, ни для кого не секрет, что на предприятиях, в том числе химических, основным показателем считается план по выпуску валовой продукции. И ради его выполнения хозяйственники зачастую идут на все, забывая об экономике, нормах расходования материалов и т. п.

В химии, как отрасли материалоемкой, расходование сырья имеет особо большое значение. Поэтому учет и контроль за использованием основных химических материалов должен стать главной задачей технологов, начальников смен, мастеров и т. д. Это прописная истина. Но на производстве о ней часто забывают. Допустим, инженер внес какое-то рационализаторское предложение с экономическим эффектом 1 тыс. рублей. О нем сразу же распространяется молва, как о способном специалисте. А то, что у этого «специалиста» выбрасывается в канализацию сырье на десятки тысяч рублей, пытаются обосновать различными «об'ективными» причинами. А разобраться поглубже — причин-то и нет. Просто нужны зоркий глаз, хороший учет и контроль.

В этом смысле заслуживает большого внимания хозрасчетный опыт работы цеха № 3-4 завода «Карболит», который использовал коллектив второго цеха нашего завода. Цех выпускает пигменты, многие ценные красители. Производство отличается многостадийностью и продолжительностью производственного цикла (от загрузки сырья до получения конечной продукции порою уходит около месяца). Здесь целый букет разнообразных исходных материалов и масса всевозможных реакций. Казалось бы, попробуй, учти! Раньше так и думали, мирились с положением и работали с переменным успехом: то перерасход, то экономия. Но чаще первое.

В январе нынешнего года цех опять в убытках, перерасходовал много кислот, брома — всего на 8 тысяч рублей. Дальше так продолжаться не могло. Провели партийное собрание, производственные совещания. Коллектив твердо решил отыскать причины бесхозяйственности. Борьбу возглавил технолог цеха Б. Седов, каждое рабочее утро которого начиналось с подсчетов карандашом и на логарифмической линейке. Еще раз «продумали» технологию, разобрались с приемом и складированием сырья, в учете и т. п. И обнаружили, что по существу контроля и должного учета в цехе не было. Как правило, в конце месяца подсчитывали количество выпущенной продукции и израсходованных материалов, делили второе на первое и получали расходные коэффициенты. Только тогда становилось известно — уложились в плановые показатели или нет. Вполне понятно, что такая пассивная констатация фактов не могла оказать действенного влияния на работу цеха.

Неладно было с приемом и расходованием сырья. Завез, допустим, завхоз материалы на склад, сколько скажет, столько без проверки оприходуют и сваляет в кучу по пословице: «Вали кулем — потом разберем». Хранилось сырье небрежно — портилось, многое растаскивалось. В цехе, например, долго ломали головы, куда девается кальцинированная сода? И обнаружили, что расположенная по-соседству заводская прачечная, пользуясь бесконтрольностью, частенько пользовалась ею, благо склад никогда не закрывался на замок.

Вольно обращалась с материалами и технологическая служба. Обычно из общей кучи каждый аппаратчик брал, что хотел и сколько хотел. Некоторые красители согласно инструкции промываются кислотой. Вот и лили ее «от души». Иной нерадивый аппаратчик, чтобы самому не выгружать продукт, умышленно затягивал промывку до конца своей смены. Кислоты ему не жалко, ведь спросу нет никакого.

На прежней бесхозяйственности решительно поставили крест. Наладили строгий учет приема сырья. Теперь начальник смены, принимая материалы, взвесит каждый мешок, проверит качество да еще и подумает — принять его у завхоза или отправить обратно. Такой порядок стал дисциплинировать и работников центрального заводского склада. Завоз сырья на цеховой склад резко ограничился. Поэтому его стало легче учитывать и лучше хранить. Складские ворота закрыли на замок — посторонним вход туда теперь строго воспрещен.

Заставили считать аппаратчиков и начальников смен. Завели сменный журнал. На какую стадию, сколько, что и почему израсходовано — все фиксируется в журнале. Мало того, что навели таким путем элементарный порядок, появилась возможность ежедневно анализировать технологический процесс, видеть, на какой операции дело обстоит неблагополучно и какие нужно принимать контрмеры. Технолог цеха Б. Седов ежедневно на стыке двух смен подводит с начальниками смен баланс сырья. Раз в декаду подводится «большой» общий баланс цеха.

Казалось бы, особых изменений в цехе не произошло — работают те же агрегаты, те же самые люди. А результат уже не тот. В январе был перерасход, в феврале цех добился выполнения плановых показателей, в марте получил 1,5 тыс. рублей экономии, а в апреле — тоже прибыль. Улучшились и другие экономические показатели: увеличились выпуск продукции и производительность труда. Учет и контроль заставили лучше работать технологов, механическую службу, дали мощный толчок творческой инициативе всего коллектива.

Раньше были случаи: забьется холодильник, ухудшится охлаждение — и ценные материалы уходят в канализацию. Теперь подобное исключено. Своевременно принимаются профилактические меры. Больше того, коллектив стал думать о резервах, где и на чем можно сэкономить. Сейчас, например, бромистый натрий, ранее считавшийся отходом производства, возвращается на повторный процесс. А это означает экономию брома и немаловажную, если учесть, что одна тонна брома стоит больше тысячи рублей. Еще пример. Раньше на промывке продукта кислоту лили сколько хотели, сейчас же намечаются меры даже по использованию промывных кислот. В цехе растет культура производства, появились собственные маяки.

В марте 8 аппаратчикам и работникам лаборатории присвоено высокое звание ударников коммунистического труда. Хороших результатов добились аппаратчики тт. Сапунов, Гороховский, Инкушкин.

Сейчас можно с уверенностью сказать, что цех избавился от своих прежних ошибок, работает не вслепую, а видит свой завтрашний день. Он, что называется, «вышел в люди». И помогли ему в этом повседневный учет и контроль.

Какой можно сделать из этого вывод? Развивая химическую индустрию, осваивая новые производства, каждый химик и прежде всего инженер, должен хозяйствовать разумно взять расход химического сырья под строгий контроль. В этом залог роста выпуска продукции, повышения производительности труда, снижения себестоимости материалов.

П. СЕРЕДА,
инженер анилино-красочного завода.

С опережением графика

Электровозники Беловского отделения железной дороги встречают Первомай перевыполнением своих обязательств. С начала года они перевезли в тяжеловесных поездах свыше миллиона тонн грузов дополнительно к заданию. За счет рекуперативного торможения в контактную сеть возвращено 1 млн. 300 тысяч киловатт-часов электроэнергии. Известными мастерами вождения тяжеловесных поездов и рекуперации являются И. Петров, П. Исаев, А. Оглизнев, П. Бондарик и многие другие. Они водят маршруты без аварий, с опережением графика. Свой опыт передовики охотно передают молодежи.

В дни предмайской трудовой вахты в локомотивном депо началось движение за то, чтобы в нерабочее время привести в образцовое состояние весь парк электровозов, все цехи и прилегающую к депо территорию. Инициаторами выступили коллектив цеха, которым руководит мастер С. Курдюков, и колонна общественного инструктора И. Харитонова.

Недавно местный комитет профсоюза локомотивного депо принял решение присвоить звание ударника коммунистического труда 37 рабочим. В их числе машинисты электровозов С. Соснин, В. Соснин, Н. Кудрявцев, помощник машиниста В. Мокшин, слесари В. Григорьев, А. Воробьев, столяр Т. Усольцев и другие.

(Корр. «Кузбасса»).

КТО ПОЙДЕТ ПЕРВЫМ?

Кто завоюет победу в первомайском соревновании, тот пойдет в первой колонне на праздничной демонстрации. За это почетное право борются сейчас коллективы всех цехов Кузнецкого комбината.

Особенно хорошо работает в эти дни коллектив печи, возглавляемой мастерами тт. Аксеновым, Трофимовым, Завьяловым и Фойгт. Дружно, слаженно трудятся все бригады. Нарастает сверхплановый счет чугуна.

Перевыполнили свои обязательства коксохимики комбината. Много стали выдали дополнительно к заданию коллективы мартеновских цехов.

Кто же пойдет в первой колонне?

(Корр. «Кузбасса»).

НА ВАХТЕ ЭНЕРГЕТИКИ

Как встречает Первомай коллектив вашего предприятия? — с таким вопросом наш корреспондент обратился к директору Кемеровской ГРЭС.

Степан Александрович Ушкалов рассказал:

— План первого квартала выполнен по всем показателям досрочно. Коллективу ГРЭС удалось обеспечить рост производства электроэнергии на 3 процента, а отпуск тепловой энергии — на 12 процентов по сравнению с соответствующим периодом прошлого года.

Сверхплановая экономия составила 52 тысячи рублей.

Появились и новшества. Растопка котлов производится теперь мазутом. Одновременно осуществлена автоматизация процессов подогрева и подачи мазута. Коллектив справился с планом и обязательствами по внедрению новой техники и реконструкции оборудования. Введены новые мощности на химводоочистке, которые позволят осуществить нормальную работу станции в наиболее трудный период — в дни весеннего паводка. Подача пара потребителям — а их немало у ГРЭС — не будет ограничена.

Сейчас все коллективы цехов и участков включились в соревнование за достижение лучших производственных показателей, чтобы достойно встретить Первое мая. За семнадцать дней апреля коллектив сэкономил 1.300 тонн топлива и 220 тыс. киловатт-часов электроэнергии.

Короткие сигналы

Наша бригада брала обязательство закончить школу на 960 мест в квартале 4-5 на две недели раньше срока. С этой задачей мы справились успешно. А потом остановка. Нет карнизных плит. Это, кстати, не первый случай. Мы строили школу в Кировском районе, где также не было карнизных плит.

В настоящее время краны нужны на других об'ектах. Но они простаивают в ожидании плит. Когда же руководители завода железобетонных изделий в Юрге будут выполнять поставки в срок и без волокиты?

А. Внуков,
монтажник СУ-3 треста «Кемеровожилстрой».

☆ ☆ ☆

В поселке бывшей шахты «Пионер» Кемеровского рудника еще в 1956 году начато строительство нового клуба. Быстро возвели стены. А потом все работы прекратили. Оказалось, что клуб мал. Во всяком случае, так утверждают руководители шахты.

И вот уже седьмой год стоят стены. Никто на шахте не начинает разговор о том, когда будет закончено строительство клуба.

Грибов, Соловьев —
рабочие шахты «Пионер».

ЦЕНА И КАЧЕСТВО РЕМОНТА

— Чем об'яснить высокую стоимость капитального ремонта трактора ТДТ-60? Главный инженер яйских центральных ремонтно-механических мастерских П. А. Ананьев раскрывает «Предварительный приемо-сдаточный акт», датированный 6 марта. Терсинский леспромхоз доставил на капитальный ремонт 7 тракторов. На них не оказалось двух пусковых двигателей, двух воздухоочистителей, пяти карбюраторов, трех сидений, четырех боковых листов и т. д. Таким образом, только за недокомплект «раскулаченных» деталей леспромхоз уплатил 4.000 рублей, плюс к тому 3.600 рублей по прейскурантной цене капитального ремонта. В конечном счете ремонт одного трактора Терсинскому леспромхозу обошелся в 4.170 рублей (!). А новый трактор, сошедший с конвейера завода, стоит 5.500 рублей.

Дороговат ремонт в мастерских. Главный инженер П. А. Ананьев согласен с нами и в свою очередь предлагает очень разумное решение.

— Мы подсчитали свои возможности, — говорит он, — и пришли к выводу: можем ремонтировать трактор за 2.600 рублей. Но, к сожалению, это зависит не от нас. Мы не раз обращались в совнархоз с просьбой уменьшить прейскурантную цену на тысячу рублей. Но пока, как говорится, ни ответа, ни привета.

Большие резервы снижения стоимости ремонта заключены в бережном отношении лесников к технике. Эксплуатационники на местах зачастую не проводят профилактических ремонтов, сезонных технических осмотров. Не каждый раз подогревают трансмиссию. А в нелегких таежных условиях с техникой так обращаться нельзя.

Квартальный план ремонта мастерские выполнили на 107,7 процента. Это большая победа, если учесть условия, в которых коллектив работает. Вот показательные факты. Совнархоз запланировал отремонтировать в первом квартале 90 тракторов, а подшипников № 7613 прислал всего...36. А их на одну машину нужно 12 штук. Что делать? Вынуждены ставить старые.

Снабженцы из управления лесной и деревообрабатывающей промышленности не знают нужд подопечных производств. Например, в яйских ЦРММ нет шариковых подшипников № 305, тонкого листового железа, нечем стеклить кабины тракторов. На днях пришлось командировать начальника техснаба на Рубцовский тракторный завод. Там он кое-что выклянчил.

Оборудование в ЦРММ старое. Недокомплект токарных и фрезерных станков. Больше половины из них требует замены. В кузнице стоят два маломощных молота. Их по об'ему работ нужно 6. Очень мала и производственная площадь ЦРММ. В прошлом году мастерские почти вдвое увеличили выпуск продукции, а производственная площадь не прибавилась ни на один квадратный метр. А ведь яйские ЦРММ работают на 40 леспромхозов и предприятий Кузбасса.

— Коллектив мастерских борется за экономию каждой копейки, — говорит начальник тракторного цеха Константин Михайлович Булынин, — но и мы тоже считаем, что несправедливо дорого берем с лесников за ремонт техники. Без ущерба для нас можно на первых порах снизить прейскурантную цену за ремонт трактора. Кроме того, время принять меры по улучшению условий работы мастерских, наладить ритмичное материально-техническое снабжение. От этого зависит качество ремонта, долгосрочность службы техники.

С. АБДУЛИН.

Большой простор автоматике

Решениями XXII с'езда партии и ноябрьского Пленума ЦК КПСС большая роль в создании материально-технической базы коммунизма отводится новой технике и технологии, механизации и автоматизации производственных процессов. Это важнейшие пути роста производительности труда, увеличения выпуска, улучшения качества и снижения себестоимости продукции. Решить эти задачи наряду с промышленными предприятиями призваны проектно-конструкторские и научно-исследовательские организации. Поэтому в свое время и была создана специализированная организация — Кемеровский филиал Центрального проектно-конструкторского бюро, который занимается разработкой проектов автоматизации производств химической и горнорудной промышленности, выполняет экспериментально-исследовательские работы.

По проектам филиала уже автоматизировано более 50 об'ектов, в том числе на кемеровских азотнотуковом, анилино-красочном, коксохимическом заводах, на Кузнецком металлургическом комбинате, шахтах «Промышленская», «Пионер» и др. Годовая экономия от новой техники составила около миллиона рублей, высвобождено более тысячи человек обслуживающего персонала. Срок окупаемости капитальных затрат составил в среднем 1,7 года. Хорошие результаты дала автоматизация цеха аммиачной селитры и дегидратации спирта на азотнотуковом заводе.

В настоящее время ведутся работы по внедрению проекта телемеханизации и диспетчеризации водоснабжения на Кемеровском химкомбинате, что позволит высвободить 52 человека. Аналогичных примеров можно привести много, но целесообразнее сейчас отметить недостатки во внедрении новой техники. Самый больной вопрос, пожалуй, это **неувязка планов проектирования автоматики с финансированием и материально-техническим снабжением.** В ряде случаев сами руководители предприятий недооценивают важности широкой автоматизации. На том же азотнотуковом заводе (директор т. Коптелов, гл. инженер т. Рощин) из-за отсутствия денег не заканчиваются монтажные работы по автоматизации производства слабой азотной кислоты, не автоматизируется синтез соляной кислоты. Из-за отсутствия оборудования и материалов (приборы, кабельная продукция) на химкомбинате не внедрен проект автоматизации производства аммиачной селитры.

Недалеко ушли от химиков и горняки. Руководители шахт «Полысаевская-1», «Полысаевская-3» тт. Дашковский, Зайцев не только не заботятся о внедрении автоматики, но даже не произвели оплату филиалу за выполненные работы в прошлом году.

На наш взгляд, это — результат равнодушия к внедрению новой техники не только отдельных командиров производства, но и руководителей отраслевых управлений Кузбасского совнархоза. Чем же иным можно об'яснить то, что распоряжение его председателя т. Графова от 6 сентября 1962 г. по вопросам автоматизации технологических процессов на предприятиях экономического района не выполняется. **Об'ем проектных работ, выполняемых филиалом для Кузбасса, по сравнению с предыдущими годами снизился с 70 до 40 процентов.** Договорная документация не оформляется. Только по одному анилино-красочному заводу не заключены договоры на 8 работ, крайне необходимых производству. Также обстоит дело и с рядом заказов предприятий угольной промышленности. Поэтому не удивительно, что филиал выполняет проекты для горнорудных предприятий черной металлургии других совнархозов (Лисановский и Кочарский горнообогатительные комбинаты), где автоматизации придается большое значение.

Семилетнее существование филиала позволило вырастить из числа инженеров и техников хороших специалистов по автоматике. Филиал имеет хорошо организованную связь со многими приборостроительными, машиностроительными, арматурными заводами, с проектными, научно-исследовательскими и информационными институтами, от которых регулярно получает большое количество технической информации, материалов, типовых проектов и т. п.

С целью повышения квалификации и изучения передового опыта в области автоматики работники филиала бывают на передовых автоматизированных предприятиях страны, проходят стажировку в специализированных проектных и научно-исследовательских институтах. Все это повышает уровень технической подготовки наших специалистов, позволяет решать вопросы автоматизации более квалифицированно.

Все возрастающая роль автоматизации производственных процессов требует улучшения постановки экспериментально-исследовательских работ, развитие которых еще не отвечает современным требованиям. Имеющаяся в филиале экспериментальная группа не обеспечена оборудованием, аппаратурой и приборами, что затрудняет проверку принимаемых решений и выдачу заказчикам соответствующих рекомендаций.

По нашему мнению, в ближайшее время необходимо организовать обследование производств и определить их уровень механизации и автоматизации. Это позволит выявить об'екты, которые в первую очередь должны быть механизированы и автоматизированы, и даст ясное представление о том, какой должна быть в Кузбассе проектно-изыскательская база по автоматике.

А. БУРЦЕВ,
директор филиала Центрального проектно-конструкторского бюро.

ЗАЧЕМ ЖДАТЬ „ЧП“?

На железной дороге мелочей не бывает. Даже малейшее упущение, малейшая неисправность может привести к непоправимым последствиям.

Тысячи тонн чугуна отгружают каждый месяц доменщики Кузнецкого металлургического комбината. Охлаждающие устройства на разливочных машинах часто не работают. В результате металл грузят таким образом: еще красные чушки (с температурой плюс 800—900 градусов) валят в железнодорожные вагоны, тут их обильно поливают водой.

Нетрудно представить, как эта река стремится вырваться из вагона, используя каждую щель. Вода при этом проникает в автотормозные устройства, в буксы, обливает все ходовые части. В зимнее время все покрывается льдом. Тормоза отказывают, подбивка в буксах смерзается, на пункте технического осмотра как следует уже не разглядишь каждую деталь. Из 1.700 вагонов, поврежденных в прошлом году на КМК, большая доля вышла из строя именно после погрузки в них неостывшего чугуна.

Такая «технология» погрузки горячего металла таит в себе и другую опасность. Как ни обливают раскаленные чушки водой, все равно они некоторое время сохраняют плюсовую температуру. Тепло передается на раму вагона, тормозному цилиндру, воздухораспределителю и другим деталям. Опробуют в это время тормоз — работает, вода не дает знать о себе. А вот дальше, на перегоне, вода в тормозах замерзает. По этой причине только 11 ноября прошлого года в поезде № 3220 у 16 полувагонов с чушковым чугуном тормоза отказали. Поезд был задержан на пять с половиной часов.

На ряде предприятий Новокузнецка пользуются для разгрузки вагоноопрокидывателями. На КМК их два, по одному на Абагурской аглофабрике и Байдаевской ЦОФ. Ежесуточно с помощью каждого вагоноопрокидывателя разгружают в среднем 1.500 вагонов. Но при этом из буксов вытекает смазка. Теряется ее на каждом вагоне от 10 до 18 килограммов. Во время маневровой работы на под'ездных путях у таких вагонов — без смазки — случается выходят из строя буксовые подшипники. На пункте технического осмотра эту неисправность не всегда замечают, «больные» вагоны попадают в поезда. А дальше — горят буксы, выплавляются подшипники. В 1962 году только на Новокузнецком отделении по этой причине пришлось отцепить в пути следования 20 вагонов.

Избежать подобных неприятностей и застраховаться от более тяжких последствий можно было бы, если бы сразу после разгрузки вагона с помощью опрокидывателя в буксы доливали смазку. Но работники пункта технического осмотра практически не могут этого сделать: на один состав требуется 600—700 килограммов масла. Как же быть?

Чтобы ответить на этот вопрос, несколько раз собирались вместе руководители Новокузнецкого отделения Западно-Сибирской железной дороги, представители КМК и Абагурской аглофабрики. Соглашались: да, хорошо бы пополнять смазку непосредственно у вагоноопрокидывателя. Хорошо бы... Но на дополнительные расходы железнодорожные цехи комбината и аглофабрики идти не желают. И дело — ни с места.

Не прекращается пока и погрузка горячего металла в вагоны. Заместитель председателя Кузбасского совнархоза т. Бурцев в предписании от 16 января 1963 г. запретил это делать директору КМК т. Жеребину, но предписание уже не раз нарушалось.

Чего же вы ждете, товарищи руководители КМК, Абагурской аглофабрики и Новокузнецкого отделения железной дороги? Может быть, крупное «ЧП» и связанные с этим неприятности?

Е. ДМИТРИЕВ.

Разбазарил—отвечай

...Пыхтят на крутых под'емах неутомимые трудяги-паровозы. Спешат, торопятся на молодую Казскую стройку. Везут кирпич, цемент, панели, блоки, оборудование, ладно сработанные, великолепно подогнанные заботливыми руками наших кузбасских мастеров детали сборно-щитовых домиков, металлоконструкции и многое, многое другое.

«Встречай, принимай, не задерживай!» — захлебываются паровозные гудки. И расторопные снабженцы «встречают». Благо места много. Весь почти четырехкилометровый перегон от переезда на станцию Тенеш до строящейся дробильно-обогатительной фабрики Казского рудника превращен в огромную свалку. И чего здесь только нет! Вот у самого вышеупомянутого переезда гора асбестовых труб. Рядом поржавевшее от многолетнего лежания под открытым небом оборудование для ДОФ, массивные железобетонные изделия. Железобетон, с легкой руки начальника отдела снабжения строительного управления «Казшахторудстрой» тов. Мельникова, уже пришел в негодность.

Сразу за переездом находится, если можно так выразиться, центральный пункт по превращению народных денег в дым, ветер, во что угодно. В официальных бумагах (по которым Мельников платит солидные денежные штрафы за перепростой вагонов) этот пункт именуется шестнадцатым пикетом. Здесь можно найти материалы не только из Советского Союза. Вот, например, керамические трубы. Прибыли они из Чехословакии и брошены под открытым небом. Оригинально хранятся и чугунные трубы. Собственным весом они давят друг друга. А сверху увесистые металлоконструкции, которые окончательно превращают трубы в осколки. Целые узлы различных механизмов, балки всех видов и назначений, проволока железная и алюминиевая — все это сегодня стремительно вытаивает из-под снега.

Казские строители помнят, сколько различных сроков пуска центральной котельной было сорвано. Много причин находили руководители стройуправления для своего оправдания. Говорили, в частности, и об отсутствии изоляционной скорлупы для покрытия трубопроводов. Материал действительно остро дефицитный. Но на Каз его завезли. И что же? Скорлупу предварительно чем-то измололи, а затем смешали со снегом и грязью. Трудно сейчас подсчитать те убытки, которые понесло государство в результате такой наглой безответственности со стороны начальника отдела снабжения Мельникова и заместителя начальника управления Стуканова.

Гранулированный шлак идет на засыпку потолков. Но на Казе ему удосужились найти другое применение. Ценным строительным материалом обильно сдабривается железнодорожное полотно. Из Уфы завезли большое количество битума, конечно, не для того, чтобы у подножия горы Шолбан смешать его с грязью. А потом будут удивляться, что в быткомбинате из санузлов течет вода. А чему удивляться: битум, как известно, грязь не терпит.

Любит говорить Мельников о новой разгрузочной площадке. Козловый кран, всевозможные приспособления для быстрой выгрузки вагонов — все это хорошо. Но беда в том, что и эту новую площадку уже успели завалить.

Не забыл Мельников и про свой Темирский участок. Здесь загублены многие тысячи народных денег. Оконные, дверные блоки хранятся под открытым небом. Каменный уголь, стекловата, металлоконструкции, добротный сибирский пихтач свалены в одну общую кучу. Тут следует остановиться на некоторых «подвигах» истинного рыцаря снабжения — начальника орса рудника Темир-Тау, Ивана Андреевича Свиридова. Им изобретен метод хранения кускового сахара рядом с бочками с селедкой крепкого посола. Сейчас весна. Спешат, торопятся с многочисленных косогоров озорные ручейки. Один из них направил свои мутные воды к складу, в котором мирно соседствуют сельдь и сахар. Впрочем селедке-то горя мало: ей в воде не привыкать. А каково сахару? Мокнет, тает на глазах, бедняга...

Свиридов же разводит руками:

— Что я смогу сделать? Весна, половодье, стихия. Сами понимаете, человек против природы бессилен.

Кому нужна такая детская беспомощность? Рядом склад, в котором хранится большое количество маринованных томатов в герметически закупоренных стеклянных банках. Склад сухой, надежно защищенный от воды. Разве трудно было поместить сахар на место банок?

Не лучше и с хранением соли.

Все эти недостатки вскрыты рейдовыми бригадами Таштагольского городского комитета партийно-государственного контроля. Некоторые виновные уже наказаны. Надо полагать, что и остальные почитатели ротозейства, любители разбазаривания государственного добра в ближайшее время из собственного кармана возместят результаты своей бездеятельности.

О. МАНДРИК,
г. Таштагол.

Меры приняты

В газете «Кузбасс» 2 марта была опубликована заметка «ЗАЯВКИ ЕСТЬ, А РЕАКТИВЫ?», в которой говорилось о необходимости существования в Кузбассе магазина химических реактивов и приборов. Заместитель председателя исполкома Кемеровского городского Совета тов. Новиков сообщил редакции, что помещение под магазин будет выделено к 1964 году в одном из жилых домов областного центра.

ПРОВЕРЯЕМ ПРАКТИКОЙ

НАВСТРЕЧУ ПЛЕНУМУ ЦК КПСС

Сообщение о созыве Пленума Центрального Комитета КПСС, который обсудит очередные задачи идеологической работы партии, вызвало у коммунистов Новокузнецка новый прилив творческой энергии.

Особое волнение испытывают работники идеологического фронта. И в этом нет ничего удивительного. Мы хорошо понимаем, что вопросы коммунистического воспитания, формирования характера, духовного облика нового человека не простой и не легкий процесс. Обсуждение этих вопросов на Пленуме Центрального Комитета партии несомненно окажет огромное влияние на под'ем всех звеньев идеологической работы.

В эти дни идеологические работники города анализируют результаты своей деятельности, оценивают уже сложившиеся формы и методы работы, намечают пути дальнейшего укрепления связей с жизнью, с практическими задачами коллективов промышленных предприятий и строек.

После ноябрьского Пленума ЦК КПСС во всех парткомах, райкомах и горкоме КПСС были составлены четкие и конкретные планы идеологической работы. Они охватывают вопросы пропаганды и внедрения передовых методов труда, повышения производительности труда, пропаганды экономических знаний, борьбы за улучшение экономической деятельности промышленных предприятий и строек, соревнования за коммунистический труд и быт.

Не все работники правильно восприняли такую конкретную программу. Были сомнения: «А не много ли мы берем на себя? И так вздохнуть некогда, а тут еще такая масса конкретных дел?»

Сейчас, спустя несколько месяцев, можно смело сказать о благотворном влиянии такой конкретной и целеустремленной идеологической работы во многих парторганизациях города.

Положительно зарекомендовали себя школы передового опыта на общественных началах, созданные на промышленных предприятиях и в строительных трестах. Их в общей сложности в городе более сотни. Партийные комитеты следят за их деятельностью, периодически заслушивают на своих заседаниях, помогают оформлять и выпускать плакаты, раскрывающие тот или иной передовой метод.

Плодотворно действует школа передового опыта сталеварения, созданная на базе мартеновской печи № 3, коллектив которой добился рекордной выплавки металла. В течение 28 дней знатный сталевар Степан Балтин передавал опыт товарищам по труду — сталеварам второго мартеновского цеха. И вот результаты: цех значительно увеличил с'ем стали с квадратного метра пода печи, улучшил все технико-экономические показатели работы агрегатов.

Партком треста «Кузнецкпромстрой» обобщил достижения бригады каменщиков тов. Кузьмина. Внедрение ее опыта в других бригадах позволило поднять производительность труда на 10—12 проц.

Идеологические отделы райкомов партии совместно с парткомами в текущем году обобщили положительный опыт работы бригады щитовиков тов. Никитина с шахты «Абашевская-3-4», хозрасчетных бригад СУ-10 треста «Кузнецкжилстрой», бригады маляров тов. Чудной из треста «Кузбассстрансстрой», экскаваторщика тов. Садырина с Листвянского угольного разреза и многих других.

В крупных партийных комитетах, а также при Доме политического просвещения горкома КПСС созданы уголки и кабинеты передового опыта, имеются и технические кабинеты. В них сосредоточиваются бюллетени, плакаты, инструкции, организуются консультации специалистов.

Для улучшения технической и экономической пропаганды и активизации деятельности в этом направлении инженерно-технических работников промышленных предприятий и строек горком КПСС провел месячник пропаганды технико-экономических знаний.

На предприятиях и стройках для трудящихся стало больше читаться лекций на технические и экономические темы. На многих предприятиях проводятся собрания, на которых обсуждается участие инженерно-технических работников в техническом прогрессе.

На Кузнецком комбинате организован университет технического прогресса. Занятия проходят ежемесячно по всем цехам. Его слушатели — почти все рабочие комбината.

Следует отметить возрастающую популярность конференций на технические и экономические темы. Их в городе проведено в этом году более 80.

В технической пропаганде участвуют и учреждения культуры. Кинотеатры «Коммунар» и «Октябрь» только на строительных об'ектах города показали около 20 технических фильмов. Перед демонстрацией кинофильмов выступают инженеры с краткими беседами по существу той или иной темы.

Во дворцах культуры и клубах города повсеместно читаются лекции на технические и экономические темы, проводятся устные журналы, вечера вопросов и ответов, тематические вечера.

Книготорг в дни месячника провел книжный базар технической литературы, библиотеки оформили стенды на темы: «Учись хозяйствовать», «Успехи науки и техники», организовали выставки технической книги: «Рабочим массовых профессий». В библиотеках систематически проводятся обзоры новинок технической литературы. В этом деле большую роль играют технические информаторы, которых сегодня в городе более 800.

В городе создано 96 бюро экономического анализа. Они помогают осуществлять контроль за состоянием экономической деятельности предприятий. Многие бюро неплохо организуют свою работу. На заводе железобетонных конструкций № 4 треста «Стройиндустрия» в 1962 году было допущено серьезное удорожание стоимости продукции. Бюро экономического анализа установило, что причина этого — большой перерасход цемента, металла, непроизводительное использование автотранспорта. Бюро не только вскрыло недостатки, но и подготовило предложения, как быстрее их устранить, а потом контролировало их выполнение. В марте завод ликвидировал перерасход фонда зарплаты и удешевил продукцию на 15 тыс. рублей.

Все более широкую популярность приобретают в городе вечера по профессиям, «дни мастера», «дни бригадира», встречи руководителей предприятий с ударниками коммунистического труда. На Запсибе проведены содержательные вечера механизаторов, бетонщиков, на КМК — «день мастера», в Куйбышевском и Орджоникидзевском районах — встречи руководителей и партийных работников треста с бригадирами шахт.

На вооружении партийных организаций немало различных форм и методов идеологического воздействия на массы. Однако мы не добились высокого идейного уровня проведения всех мероприятий, не можем пока обеспечить четкую и планомерную работу агитколлективов. Партийные организации еще не решили главной задачи — дойти в массово-политической работе до каждого человека. Показателем недостатков в работе является наличие 16 промышленных предприятий, не выполнивших государственный план первого квартала.

Готовясь достойно встретить Пленум ЦК КПСС, идеологические работники совершенствуют методы своей работы, крепят связи с жизнью, смелее берутся за решение практических задач.

П. ДОРОФЕЕВ,
секретарь Новокузнецкого горкома КПСС.

ВЫШЛИ В ПОХОД МОЛОДЫЕ...

Двухсоттысячная комсомолия Кузбасса — в боевом походе за внедрение новой техники, повышение производительности труда, за создание изобилия сельхозпродуктов. Ее авангард — ударные отряды и штабы «Комсомольского прожектора». Шесть тысяч «прожектористов» встали на пути у волокитчиков и очковтирателей, бракоделов и консерваторов, всех тех, кто мешает нам продвигаться вперед.

Много интересных дел на счету у «прожектористов» Кузбасса. Задание—приказ № 1 областного штаба «КП» по контролю за внедрением новой техники настойчиво выполняют молодые рабочие, инженеры и техники. На селе отряды «КП» помогают партийным организациям быстрей и лучше готовить хозяйства к весенней страде.

Но сегодня надо сказать и о другом. Не везде еще партийные и хозяйственные руководители правильно относятся к сигналам «Комсомольского прожектора».

На территории Кемеровского химкомбината скопилось много ценного оборудования. Например, у цеха компрессии под снегом «прожектористы» нашли целое кладбище. Просигнализировали. Потом еще раз — не помогает. Выступили в многотиражке «За большую химию». Вывесили фотогазету со снимками. Наконец, «подснежники» показали по телевидению. Но начальника цеха компрессии т. Комарова, оказывается, и этим не прошибешь! Он хранит олимпийское спокойствие. А оборудование ржавеет. Не так давно один двенадцатитонный цилиндр вообще вывели из строя: трактором вырвали кусок чугуна. Теперь цилиндр впору сдавать в металлолом.

Кстати, руководителей цеха компрессии «прожектористы» критиковали уже не раз: машинист цеха, член «КП» Анатолий Алексеев выступал в нашей газете с заметкой «Масштабы заели». В ней речь шла о том, что на химкомбинате не занимаются внедрением малой механизации. И что же? Прошел месяц, а сдвигов пока никаких. Правда, сразу после критики в газете завезли с авторемзавода семь пневматических гайковертов, но почему-то не монтируют их.

Последний сигнал «Комсомольского прожектора» с химкомбината поступил в редакцию на днях. В заметке «Гарантируют... брак» говорится о том, что аммиачное производство лихорадят неплановые ремонты компрессоров. За прошедший год только из-за отсутствия запасных деталей они простояли четыре месяца. Стоит ли говорить, сколько минеральных удобрений недополучило сельское хозяйство! Причина? Ремонтно-механический цех некачественно изготавливает оборудование.

«Комсомольский прожектор» заинтересовался работой РМЦ. Выяснилось, что цех задерживает изготовление и других видов оборудования. Здесь царит штурмовщина. В литейном цехе (начальник тов. Коровин) на заготовках брак иногда достигает... 70 процентов! Вот почему, к примеру, в прошлом году в брак ушло 76 тонн чугуна и 89 тонн стали. И нынче положение не лучше. Казалось бы, руководителей химкомбината (директор т. Вдовин), партийный комитет (т. Шеленко) сигналы «КП» должны были встревожить. Но этого пока не видно.

Вопрос большой важности подняли «прожектористы» совхоза «Лебяжье» Юргинского производственного управления. Они предложили сократить должность бригадира-свиновода, а его обязанности поделить между старшей свинаркой и зоотехником. Дирекция поддержала комсомольцев. Но в Юргинском управлении, да и в областном управлении производства и заготовок на предложение молодежи никак не откликнулись. А ведь дело-то стоящее!

Газета выступила с материалом «Кузница кадров для села или... для гаревых дорожек?» Критика адресована областному управлению профтехобразования. В городе Ленинске-Кузнецком, что называется, на асфальте расположена областная сельскохозяйственная школа ветеринаров и птицеводов. 105 юношей и девушек целый год изучают животных... по муляжам. Могут ли они приобрести в школе глубокие знания? Вряд ли. Каждому понятно: место школы не в городе, а в каком-нибудь крепком совхозе. Впрочем, и в областном управлении профтехобразования согласны с этим, но опять отговорки: нет средств, на которые можно было бы построить учебное помещение в хозяйстве. А школа продолжает ежегодно получать от государства по 43 тысячи рублей дотации! В совхозе же эта дотация будет наверняка не нужна: учащиеся сами могут вести хозяйство.

Много острых, злободневных вопросов поднимают на щит «прожектористы». Они не только сигнализируют, а в большинстве случаев сами действуют, добиваются устранения недостатков. Но они нуждаются в постоянной помощи и поддержке старших товарищей.

Коллективный корреспондент «Кузбасса» — редакция газеты «Комсомолец Кузбасса».

НА ОБЩЕСТВЕННЫХ НАЧАЛАХ

Работники Анжеро-Судженского стекольного завода построили в поселке теплицу. По их просьбе цветоводы Москвы и Киева прислали около 60 сортов семян цветов. Штатных работников в теплице нет. И тем не менее ежедневно на работу выходят 5—6 человек. Это активные пенсионеры, домохозяйки, пионеры.

(Корр. «Кузбасса»).

Курс — на маяки

Залы Дома культуры шахтеров Рудничного района г. Кемерова заполнили профсоюзные активисты, передовики и новаторы производства. Делегаты первой промышленной областной межсоюзной конференции профсоюзов собрались, чтобы подвести итоги, взвесить свои возможности, наметить новые рубежи в пятом году семилетки.

Многими замечательными победами порадовали Родину в прошлом году кузбассовцы. Уже 24 декабря область завершила годовой план выпуска промышленной продукции. Шахтеры комбината «Кузбассуголь» выдали дополнительно к плану более 300 тысяч тонн топлива. Страна получила сверхплановый металл, машины и оборудование, продукты химии.

Кемеровский капролактам! Ударно поработали здесь строители. Их доблестный труд получил высокую оценку. Большая группа строителей удостоена правительственных наград. Эстафету от них приняли химики. Они уверенно перекрывают действующие мощности, выходят на новые рубежи.

Как отмечалось в докладе председателя оргбюро областного промышленного совета профсоюзов Л. Н. Курзина и в выступлениях делегатов, соревнование за коммунистический труд приобретает все более широкий размах. Решения XXII с'езда партии, ноябрьского Пленума ЦК КПСС вызвали к жизни многие замечательные патриотические начинания.

Хорошая инициатива родилась в Белове. Здесь решили: «В городе не должно быть отстающих предприятий». Почин получил широкое распространение. Профсоюзные организации усилили воспитательную работу, направили творческую инициативу трудящихся на выполнение государственных планов, повышение производительности труда.

Анжерские машиностроители ведут соревнование под девизом: «Каждый час — делу коммунизма». И опять движение, словно на крыльях, распространилось по всем предприятиям области.

Но главная задача — не иметь отстающих предприятий — еще не решена, хотя число их несколько сократилось. Усилия профсоюзных организаций, всех участников соревнования должны быть направлены на широкое внедрение передового опыта, подтягивание отстающих до уровня передовых, на безусловное выполнение государственного плана и социалистических обязательств каждым предприятием.

Делегаты приводили убедительные примеры великой силы опыта передовиков.

— Если в прошлом году, — заявил председатель обкома профсоюза работников угольной промышленности И. Г. Помогайбо, — продвигание забоев со скоростью сто метров было редким успехом, то сейчас многие бригады добиваются более высоких результатов.

Новый огонек творческой инициативы зажгла в этом году бригада проходчиков шахты имени Кирова т. Роговских. Она решила выдавать ежемесячно по 700 тонн сверхпланового угля на комбайн. Почин бригады поддержали механизаторы рудника. Только по шахте им. Кирова сверхплановая добыча в апреле превысила семь тысяч тонн.

Председатель шахткома этой шахты Н. И. Бобров взволнованно говорил о маяках, тех, кто ярким светом личной инициативы, самоотверженным трудом ведет за собой весь коллектив. Под дружные аплодисменты зала т. Бобров заявил, что благодаря патриотическому почину бригады т. Роговского горняки шахты уже во втором квартале выполнят свои годовые обязательства.

Промышленные предприятия постоянно оснащаются новой техникой. Для того, чтобы успешно завершить пятый год семилетки, необходимо наиболее полно использовать агрегаты, машины, оборудование. С таким призывом выступили в прошлом году бригады тт. Конончука с шахты «Березовская-1», Кочеткова с шахты № 3-3-бис, сталевары мартеновской печи № 3 Кузнецкого комбината тт. Баев, Даньшин, Палкин, Балтин и многие другие.

Вступая в 1963 год, кузнецкие металлурги поставили перед собой цель — добиться в этом году уровня выплавки стали, намеченного на конец семилетки. В первом квартале замечательную победу одержала бригада коммунистического труда печи № 3. Она выдала сверх плана 1.150 тонн стали. По примеру третьей печи коллективы еще восьми мартеновских печей решили в этом году перешагнуть 300-тысячный рубеж. О трудовых успехах металлургов рассказали в своих выступлениях сварщик нагревательных колодцев Кузнецкого комбината М. Ф. Борисенко и председатель завкома КМК Н. М. Миловацкий.

Беречь народную копейку, разумно расходовать государственные средства — эта мысль прошла красной нитью во многих выступлениях.

В прошлом году многие строительные бригады были переведены на хозрасчет. Результаты не замедлили сказаться. Инициатором внедрения хозрасчета в бригадах строителей Кемерова выступил коллектив треста «Кемеровожилстрой» и немало сделал.

— Однако руководители треста, постройком сейчас ослабили внимание к своему же хорошему начинанию, — говорил в своем выступлении председатель обкома профсоюза рабочих строительства и промстройматериалов Н. В. Графов. — На стройках треста перестали учитывать экономию материалов в хозрасчетных бригадах.

Работники промышленных предприятий заботятся не только о повышении производительности труда, выпуске новой продукции, выполнении планов, но и постоянно помогают труженикам села выращивать высокие урожаи, развивать животноводство.

После реорганизации управления сельским хозяйством и промышленностью шефская работа не только не должна свертываться, но вестись более энергично и целеустремленно.

— Однако, — как заявил председатель сельского областного совета профсоюзов В. И. Дедешин, — некоторые руководители не поняли этого, перестали помогать своим подшефным хозяйствам. Это можно сказать о Гурьевском металлургическом заводе, заводах «Строймашина» и «Карболит».

Многие выступающие говорили о том, какой непоправимый вред производству наносят прогульщики, они позорят честь коллектива, нарушают режим работы, расстраивают наши планы.

Выступление в газете «Кузбасс» забойщика шахты «Северная» т. Потылицына с предложением повести решительную борьбу с прогульщиками поддержали многие выступающие.

На Кузнецком комбинате и других предприятиях статью «Прогульные дни — воровству сродни» А. Потылицына обсуждают во всех цехах.

Единое мнение выступающих: «Не только уговаривать, воспитывать прогульщиков, лодырей, но и принуждать их трудиться честно».

Выступающие критиковали облсовпроф за недостаточную заботу об организации культурного воспитания и отдыха трудящихся, слабое распространение передовых методов труда.

Председатель обкома профсоюза рабочих строительства и промстройматериалов т. Графов критиковал облсовпроф за канцелярский стиль руководства. Ни один заведующий отделом не побывал на отчетно-выборных собраниях строителей, руководят в основном из кабинетов.

Областной совет профсоюзов слабо занимается подготовкой кадров руководителей художественной самодеятельности и физкультуры, не организует выпуск репертуарных сборников, посвященных Кузбассу.

Как отмечал в своем выступлении т. Миловацкий, облсовпроф должен больше уделять внимания вопросам оздоровления детей. Он предлагает организовать их летний отдых в 4 сезона.

Делегат конференции т. Бабиков внес конкретное предложение: вместе с созданием индустрии в нашей области нужно создавать места для хорошего отдыха трудящихся. Сибирь — чудесный край с богатой природой. Поэтому нужно строить больше домов отдыха, санаториев.

Конференция приняла постановление, направленное на дальнейшее повышение организующей роли профсоюзов в борьбе за выполнение планов пятого года семилетки.

А. ЮХИМЧУК.

Польская Народная Республика. Поронин. Памятник В. И. Ленину. На втором плане — дом-музей В. И. Ленина.

Фото **И. Хохлова.**

Агентство печати **Новости.**

НАРОДЫ МИРА ОТМЕЧАЮТ ДЕНЬ РОЖДЕНИЯ В. И. ЛЕНИНА

Торжественные вечера в Чехословакии

ПРАГА. В Братиславе состоялся торжественный вечер, посвященный 93-й годовщине со дня рождения Владимира Ильича Ленина — великого революционера, мыслителя и вождя мирового пролетариата. На вечере присутствовали члены Президиума ЦК КПС, представители словацкого Национального совета, ЦК Словацкого национального фронта, представители трудящихся. С докладом о значении бессмертных трудов В. И. Ленина выступил секретарь ЦК КПС А. Дубчек.

Торжественные вечера состоялись также в Брно, Кошице, Остраве, Пльзени, Банской Бистрице и в других городах Чехословакии.

Ленинские дни на Кубе

ГАВАНА. Кубинский народ торжественно отметил 93-ю годовщину со дня рождения В. И. Ленина. По всей стране прошли собрания трудящихся, посвященные этой знаменательной дате.

В гаванском Дворце изящных искусств открылась большая фотовыставка. В ее 14 разделах представлено большое количество фотодокументов, которые воссоздают бессмертный образ Ильича.

Выставку открыл член Национального руководства Единой партии социалистической революции Сесар Эскаланте. Он подчеркнул огромное значение идей Ленина для кубинской революции. Наша революция, сказал он, явилась еще одним блестящим доказательством верности положений марксизма-ленинизма.

Международная жизнь

Положение в Иордании

БЕЙРУТ, 23 апреля. (ТАСС). Положение в столице Иордании Аммане и арабской части города Иерусалима продолжает оставаться весьма напряженным. Иерусалим и западный берег реки Иордан полностью отрезаны от остальной части страны. На улицах Аммана и Иерусалима повсюду танки, брошенные против демонстрантов. Власти пресекают всякие демонстрации в поддержку присоединения Иордании к тройственной федерации — Египта, Ирака и Сирии.

21 апреля король Иордании Хусейн разрешил иностранцам «спокойно выехать из страны». Новый иорданский премьер-министр — дядя короля Хусейна Насер заявил по радио, что его правительство является лишь временным и его единственная задача — обеспечить выборы в новый парламент. Он указал также, что иорданское правительство «желает поддержать все усилия, которые могут содействовать сближению в форме союза или федерации с братскими арабскими странами». Однако премьер-министр угрожал подавить «железной рукой» все попытки вызывать «беспорядки».

По сообщению каирского радио, иорданские власти производят массовые аресты. 136 человек было убито и ранено в результате столкновения участников демонстраций с воинскими подразделениями.

Эрхард назначен преемником Аденауэра

БОННН, 23 апреля. (ТАСС). Парламентская фракция ХДС—ХСС на состоявшемся сегодня в Бонне заседании назначила вице-канцлера и министра хозяйства ФРГ Людвига Эрхарда преемником Аденауэра на посту канцлера. Тем самым фракция утвердила рекомендацию своего правления о назначении преемника Аденауэра.

Решение фракции ХДС—ХСС свидетельствует о новом поражении канцлера Аденауэра. Все его усилия в последние дни сводились к тому, чтобы не допустить назначения Эрхарда своим преемником. На сегодняшнем заседании фракции Аденауэр вновь выступил против кандидатуры Эрхарда. Но большинство членов фракции голосовало вопреки канцлеру.

Италия на пороге выборов

В Италии бушуют политические страсти... В стране 28 апреля состоятся очередные парламентские выборы — четвертые по счету за послевоенные годы.

Правом выдвижения кандидатов в депутаты парламента обладают в Италии только политические партии, как постоянно существующие, так и создаваемые — иногда фиктивно — специально на время выборов. Самой крупной буржуазной партией Италии является христианско-демократическая партия (ХДП) — католическая партия, представляющая интересы итальянских монополистических кругов. На последних выборах в 1958 году она собрала около 43 процентов голосов избирателей. Второй по влиянию партией является Итальянская коммунистическая партия, получившая на предыдущих выборах около 23 процентов голосов. Итальянская социалистическая партия — третья массовая партия страны. За ней на последних выборах шло около 14 процентов избирателей. Сейчас эта партия находится как бы на перепутье... Ее правое руководство во главе с Ненни стремится любой ценой к сотрудничеству с ХДП и старается отдалить ИСП от коммунистов. Левое крыло социалистической партии, составляющее 45 процентов ее членов, высказывается против разрыва с коммунистами и не считает возможным сотрудничать с ХДП.

В итальянском парламенте последнего созыва были представлены еще пять партий, собирающие от 1,5 до 5 процентов голосов в стране: социал-демократическая и республиканская, примыкающие слева к ХДП, а также либеральная, монархическая и неофашистская (официально называется «итальянское социальное движение»), примыкающие справа к ХДП.

Основные вопросы нынешней избирательной кампании в Италии, вокруг которых развертывается борьба между главными политическими противниками — христианско-демократической партией и коммунистами, — это борьба за мир, ликвидация военных баз на территории страны, переход Италии на позиции нейтралитета.

Стремление к миру, как единственному пути для обеспечения безопасности Италии, присуще сейчас самым широким слоям итальянского народа. Те католические круги, которые принимают во внимание настроения народных масс, также начинают понимать необходимость сохранения мира. Выступает с призывами к миру глава католической церкви папа Иоанн XXIII. Поэтому ни правительство Фанфани, ни руководство ХДП, возглавляемое Моро, не могли не учитывать такого положения вещей в своей предвыборной кампании.

В начале текущего года Фанфани посетил Вашингтон и привез оттуда явно приуроченное к началу выборов сообщение о том, что США, мол, готовы вывести из Италии свои ракеты класса «Земля—Земля» среднего радиуса действия. Естественно, что это сообщение было встречено положительно всеми итальянцами. Однако тут же Фанфани заявил, что Италия безоговорочно присоединилась к американскому плану создания «многосторонних ядерных сил» НАТО, основу которых должны составлять подводные лодки США, вооруженные ракетами «Поларис» с ядерными боеголовками. При этом американская пресса уточнила, что базироваться лодки будут и в итальянских портах. Фанфани пытался это опровергнуть. Он заявил, в частности, что подводные лодки США вообще «не будут иметь оперативных баз в Средиземном море». Однако прибытие на днях в этот район первой американской подводной лодки с «Поларисами» на борту опровергает заверение итальянского премьера.

Итальянская компартия требует, чтобы Италия внесла вклад в укрепление мира, поддержала советское предложение о заключении пакта о ненападении между странами—членами НАТО и участниками Варшавского договора, содействовала достижению соглашения о запрещении ядерных испытаний, решению германской проблемы, пошла по пути нейтралитета.

Другие партии страны не занимают в этих вопросах последовательной позиции. Республиканская и социал-демократическая партии, входящие вместе с ХДП в правительство Фанфани, полностью солидаризируются с ХДП. А правые партии критикуют правительство и руководство ХДП лишь за недостаточное, по их мнению, сотрудничество Италии с реакционными кругами Западной Германии и Франции. Если говорить о социалистической партии, то лишь ее левое крыло выступает за политику мира и нейтралитета, правое же руководство во главе с Ненни все более склоняется к поддержке официальной линии ХДП во внешней политике.

Что касается внутренней политики, то за истекший год правительство Фанфани под давлением демократических сил страны сделало кое-какие уступки трудящимся, например, приняло закон о национализации электроэнергетической промышленности. Однако такие важнейшие разделы программы ХДП, как реформа аграрных отношений и создание областного самоуправления, остались невыполненными.

Предвыборные схватки в Италии, естественно, не исчерпываются этими вопросами. Широкие народные массы борются за установление подлинной демократии в стране. И эту справедливую борьбу возглавляют итальянские коммунисты — верные защитники интересов народа.

И. СЕРГЕЕВ.
(АПН).

СУД ВЫНОСИТ ПРИГОВОР

СТОРОНИТЕСЬ широкой дороги, по которой идут все люди. Только узкая тернистая тропа доведет вас до бога! — так поучал «слуга группы» Иван Мацола своих единоверцев, членов прокопьевской секты «свидетелей Иеговы». Сектанты послушно шли за своим проповедником, прятались, читали враждебную иеговистскую литературу, пророча гибель после «Армагеддона» своим соседям, товарищам по работе, всем советским людям. «Узкая тернистая тропа» вела, оказывается, не к богу, а к прямому нарушению советских законов. Через «свидетелей Иеговы» заокеанские империалисты осуществляют идеологическую диверсию в лагере социализма.

О нелегальной преступной деятельности сектантов рассказывалось в статье «Их будет судить народ», опубликованной в нашей газете 2 апреля. И вот — корреспонденция из зала суда.

НА СКАМЬЕ подсудимых пять человек. В центре — юноша с тревожными черными глазами. Это — Василий Мацола, дважды уклонившийся от службы в Советской Армии. Рядом его отец, Иван Мацола, главарь группы, сгорбившийся под грузом ответственности, легшей сейчас на его плечи. Озлобленно и враждебно смотрят маленькие голубые глаза Василия Зубаря, бывшего бандита. Едва скрытая надежда чувствуется в настороженной позе Иды Вагнер. С безразличным видом пристроилась на краю женщина в черном платке — Мария Редько.

Эти люди уже не те, какими были в начале следствия. Забыта сектантская инструкция, предписывающая молчать, не выдавать других «свидетелей Иеговы», скрывать враждебную литературу. Слишком неопровержимы были улики, чтобы продолжать доказывать свою невиновность.

Более того. Работники комитета госбезопасности, проводившие следствие, потратили много сил и времени на раз'яснение вреда иеговистского вероучения. Эти беседы, атеистическая литература, газеты, журналы, события нашей жизни заставили сектантов оглянуться на свое прошлое, многое переоценить, переосмыслить заново.

РАЗНЫМИ дорогами пришли эти люди в секту, неравноценна степень их вины перед народом. Сравнить хотя бы Иду Вагнер и Василия Зубаря. Ида Вагнер испытала много горя и, оказавшись одинокой в личной жизни, поддалась проповедям сектантов. Путь этой малограмотной женщины от первого чтения «библии» до водного крещения был долог. Но руководители секты немало приложили сил, чтобы сделать ее «истинным свидетелем Иеговы».

Василий Зубарь сразу увидел в иеговизме его антисоветскую реакционную суть. Бывший член банды украинских националистов, осужденный военным трибуналом, решил сменить оружие. Он и после освобождения никогда не чувствовал себя гражданином СССР. Он тем охотнее следует иеговистскому вероучению, что оно предрекает гибель советскому строю.

Характерно, что все арестованные не только признали себя виновными, но и выразили искреннее раскаяние в своей преступной деятельности. В их числе и «слуга группы» Иван Мацола. Только Василий Зубарь ни в чем не раскаялся. Он заявил об этом в заключительном слове:

— Отказаться от Иеговы для меня все равно, что убить себя и всех вас присутствующих.

Вот оно, слово божье, в устах верного его раба!

ДВАДЦАТИЛЕТНЕГО Василия Мацолу просто по-человечески жаль. Настоящего детства не было, украл Иегова, а на первых шагах самостоятельной жизни — скамья подсудимых.

Василий встречается глазами с солдатом конвоя. Они ровесники и даже немного похожи внешне. Тот смотрит сурово и твердо: он на посту, он охраняет интересы народа. А Василий? Ревностно выполняя требования сектантов, два раза нарушил закон, два раза уклонился от службы в армии. Василий опускает глаза.

В заключительном слове он говорит:

— Я проклинаю иеговистское вероучение, я порываю с религией вообще. Если мне доверят, буду служить в армии, всей жизнью постараюсь загладить свою вину.

Хочется сделать упрек в адрес работников Зенковского райкома комсомола и товарищей Василия по работе. Им было известно, что он уходил от родителей, которые втягивали его в секту, жил у Михаила Коржова, руководителя профсоюзной организации автоколонны № 3 Черногорской автобазы. Василий вступал в комсомол. Ну, а потом? Потом вопрос был снят. Группа товарищей посетила один раз его родителей. Те обещали, что не будут мешать сыну. И Василий вернулся домой.

Что с ним стало? Какое мировоззрение складывается у парня? Это никого не интересовало. Молчит, и ладно. В райкоме комсомола не встревожились, почему он не явился за комсомольским билетом. О нем просто забыли.

Противопоставить религиозным проповедям настойчивую, планомерную, доходчивую пропагандистскую работу — вот гарантия того, что история Василия Мацолы, Иды Вагнер и многих других больше не повторится.

ВО ВРЕМЯ суда опрошено много свидетелей. Среди них немало членов разоблаченной секты. Это жители города Осинников Яков Ославский, Иван Пелипецкий. Оказалась больной и не явилась на суд фанатичная сектантка Екатерина Берещак. Все эти люди отчитывались перед Мацолой, принимали активное участие в деятельности сектанты. Только благодаря исключительному гуманизму Советской власти, они не оказались на скамье подсудимых. У Ивана Пелипецкого и Якова Ославского много детей. Пусть они подумают о будущем своих детей, пусть этот суд станет для них серьезным предостережением.

Иван Мацола в своем заключительном слове осудил свою сектантскую деятельность, обещал никогда и нигде больше не проповедовать иеговистское вероучение.

ПРЕДСЕДАТЕЛЬ суда т. Иванов зачитал приговор. За активное участие в нелегальной, запрещенной советскими законами секте «свидетелей Иеговы», за проповедническую деятельность, которая велась, несмотря на неоднократные предупреждения, за распространение враждебной иеговистской литературы, засылаемой из-за океана, за создание сектантской группы в Прокопьевске и Осинниках, которая действовала тайно от народа и во вред ему, главари группы получили по заслугам.

Суд учел искреннее раскаяние и молодость Василия Мацолы и определил ему минимальную меру наказания. К условной мере наказания приговорены Ида Вагнер и Мария Редько.

Вот бесславный конец «узкой тернистой тропы», по которой вело этих людей иеговистское вероучение.

Г. ЮРОВ,
спец. корр. «Кузбасса».

Из жизни вычеркнуто полвека

Открытое письмо бывшего слуги группы «свидетелей Иеговы» Ивана Мацолы

ОТ РЕДАКЦИИ: Сегодня мы публикуем открытое письмо активного сектантского проповедника Ивана Михайловича Мацолы. За свою антисоветскую деятельность он уже второй раз привлекается к ответственности. Пока шло следствие, Иван Мацола подвел итог своим многолетним мучительным раздумьям над жизнью «свидетелей Иеговы». Он обращается с этим письмом к своим единоверцам, а также ко всем советским людям. Редакция полностью публикует это письмо.

Хочу сказать о прожитом мною полувеке. Никогда я не видел ясного света. Всегда был под великой тяжестью, давящей, как гора. Причину всего этого я только сейчас начал по-настоящему понимать. Она, эта причина, — в религии «свидетелей Иеговы», которая загоняет в могилу преждевременно, отрывает нас от всех советских людей. А эти люди трудолюбивы, и свой труд отдают на благо всего народа, не имеют перед ним тайны, с открытой душой и сердцем борются за мир и единство всех трудящихся, испытывают радость от своего труда, приносят пользу всему человечеству.

Сейчас я понимаю, кому нужна эта религия, кто влияет на простодушных людей, чтобы увести их в свои пещеры, в подполье и, внушая им ложное учение, использовать для своих целей. Это заокеанские враги нашего государства, а цели их — злобные, антинародные. Взамен они обещают «свидетелям Иеговы» «тысячелетнее царство» после «Армагеддона», под которым подразумевается на деле не что иное, как мировая война.

В ожидании этого «тысячелетнего царства» я уже второй раз попадаю в тюрьму. И вот теперь я, наконец, очень остро осознал свою ошибку, которую совершал всю жизнь. Эти драгоценные годы я сам не прожил и другим мешал прожить так, как все люди. Я хочу просить прощения у Советской власти, у народа, у своей семьи и особенно у своего сына, которого я заставлял прятаться вместе со мной. Прощения за то, что десятки лет нахожусь в секте «свидетелей Иеговы», что распространял и прятал нелегальную литературу, которую засылают враги и которую презирает народ, что прятался сам от всех честных людей, считая их слугами Сатаны, что нарушал законы. Учение «свидетелей Иеговы» очень вредно для людей. Это я сейчас хорошо понял. Почему? Потому что оно настраивает против народа, запрещает выполнять гражданские обязанности — получать паспорт, голосовать, служить в армии, отрывает от общественной жизни, разрушает веру в мир на земле, в счастье, в полезность труда.

В молодости я слепо следовал этому учению, уклонялся от службы в армии и был справедливо наказан. В то время как мои сверстники учились владеть оружием, чтобы защищать свою Родину от врагов, я играл на руку этим врагам, фактически им помогал. Досрочно, по амнистии, вернувшись из мест заключения, я не исправил своей ошибки, продолжал искать знакомства с сектантами.

В 1956 году я приехал в город Прокопьевск и стал работать проходчиком на шахте «Маганак». Вместо того, чтобы жить в дружной семье шахтеров, участвовать в общественной жизни, я разыскал единоверцев не только в Прокопьевске, но и в Осинниках. Я снова стал распространять нелегальную литературу из Бруклина. Прячась от дневного света, я входил в дома, устанавливал связи, вербовал все новых и новых членов секты. В это время, и особенно позднее, когда я стал инвалидом и начал получать пенсию, я выезжал за пределы Кемеровской области. По сектантским делам я бывал в Иркутской и Томской областях, в Алтайском крае и в Новосибирской области. И все это тайно от людей, так, чтобы никто не знал и не видел. Сейчас за такую деятельность приходится краснеть. Прятался, как вор, как убийца, никогда не ложился спать раздетым, всегда был готов убегать. А от кого убегать? От своей власти, своего народа.

То, что я делал на производстве, не доставляло мне радости. Все это, считал я, временно, призрачно. Придет «Армагедон», и все будет разрушено, погибнет, погибнут и все люди для того, чтобы очистить место для истинных «свидетелей Иеговы». Так я считал сам и так внушал другим единоверцам, поэтому сейчас ощущаю большую вину перед ними и перед всеми советскими людьми, которым желал смерти и разрушения.

С болью думаю о том, сколько беды и мучения принесло сектантское вероучение в мою собственную семью. Во время моего заключения жена Василиса Ивановна выходила к свету, порывала с сектой, ходила в кино, участвовала в общественной жизни. И это я «помог», что называется, устоять ей против Сатаны, то-есть нормальной человеческой жизни. Выйдя из заключения, я снова втянул ее в секту. Что она со мной хорошего видела? Вечный страх, вечная тайна, вечные сборища и моления, ожидание страшного суда. Рядом люди смеялись, радовались жизни, трудились и пользовались теми благами, которые предоставила им Советская власть. Все это проходило мимо нашей семьи, мы ждали других благ — от бога.

А ведь у нас есть все, чтобы жить не хуже других людей. Работая на шахте, я прилично зарабатывал, купил собственный домик. Потом стал получать пенсию. Но и из этих средств я тратил значительную сумму на тайные поездки для установления связей со «свидетелями Иеговы», для распространения враждебной литературы, для деятельности, неугодной народу. Я прошу прощения у жены Василисы Ивановны за то, что испорчены лучшие годы ее жизни, я прошу прощения у всех тех женщин, в чьи семьи нес сектантское вероучение, нес горе и страх.

И еще прошу прощения у своего сына Василия. Я убил его детство и юность, стараясь держать его рядом со мной. Он был лишен тех радостей, того счастья, которое имели все советские дети, его сверстники. Он пытался вырваться, тайно от меня хотел вступить в комсомол, но я помешал, я заставил его нести «слово божие» в другие семьи, мой сын тоже распространял литературу из Бруклина, тоже прятался, таился, обманывал людей. А ведь ему лишь 21 год. Он дважды уклонялся от призыва в армию и сейчас должен понести ответственность за то же, за что я был наказан много лет назад.

И я говорю сейчас: вся моя жизнь была ошибкой, так пусть не будет ошибкой жизнь моего сына. Я обращаюсь ко всем братьям и сестрам: если вы хотите детям счастья, не воспитывайте их в религиозном духе, не мешайте им вступать в пионеры, в комсомол, получить современное образование. Пусть они живут так, как их сверстники, мечтают, учатся, занимаются спортом. Не препятствуйте им выполнять их гражданские обязанности, голосовать, служить в армии.

Не подумайте, что я хочу быть вашим врагом, что желаю вашим детям каких-то пороков. Подумайте, в религии ли дело? Миллионы юношей и девушек в нашей стране вырастают честными, уважаемыми людьми, вовсе не исповедуя иеговистского вероучения.

Я обращаюсь к вам, «свидетели Иеговы», я вас зову из пещер и подвалов на свежий воздух. Хватит бесполезных страданий, хватит морочить головы себе и другим. Если мы живем в Советском государстве, если пользуемся его завоеваниями, то не к чему заниматься антисоветской деятельностью в пользу заокеанских врагов, добиваться этим презрения всего народа. Давайте трудиться и жить открыто. Будем пользоваться всеми благами, которые зависят от нашего труда, и не ждать тех благ, которые нам сулят после «Армагеддона». В жизни, окружающей нас, много прекрасного. Мы просто не замечаем этого.

☆ ☆ ☆

Хочу выразить боль моего сердца и поразмыслить над тем, что я уже сказал. Я еще не решил для себя вопрос о боге. Трудно усомниться в том, во что верил всю жизнь, начиная с малолетства. Но я твердо знаю теперь, что верить в бога — это одно, а нарушать законы, жить по указке из-за океана — это совсем другое. Я говорю вам, дорогие мои приятели Яков Ославский, Иван Пелипецкий, Валентина Давлетзанова, Евдокия Алиева, Михаил Литвин и другие, подумайте, как лучше поступить. Что хорошего получили вы и ваши семьи от сектантского вероучения? Что приобрели те, кто прямо встали на антисоветский путь и сейчас наказаны законом? Ничего, кроме ненависти народа, кроме споров, вражды, клеветы между собой.

Может быть, сейчас мои братья и сестры назовут меня врагом и предателем за это письмо. Нет, я не предатель. Я пишу его для вас, я хочу, чтобы и вы поняли то, что понял я, и потянулись к свету. Тем более, что советские люди, Советская власть не гнушаются нами, они всегда помогут. Я вас призываю извлечь из тайников презренную иеговистскую литературу, проповедующую против нашего государства, и сдать ее нашей власти. Не подумайте, что кто-то принуждал меня писать это письмо, я думал над ним давно — это голос моего сердца, моего проснувшегося разума. Я делюсь с вами той горькой вестью, что из моей жизни вычеркнуто... полвека.

Иван МАЦОЛА,
бывший слуга группы «свидетелей Иеговы».

В МИРЕ НАУКИ И ТЕХНИКИ

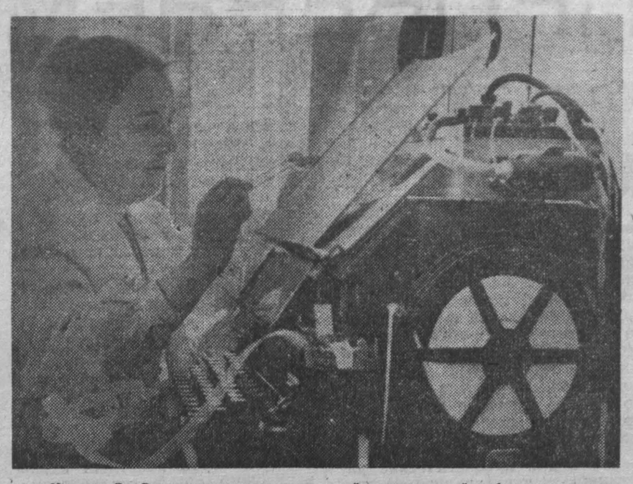

Москва. Во Всесоюзном институте научной и технической информации ведутся работы по машинному переводу.

Система машинного перевода с английского языка на русский состоит из входных устройств, вычислительной машины и печатающего устройства. Сама вычислительная машина готовит словарь для перевода путем просмотра большого количества английских текстов. Этот словарь хранится «в памяти» на перфокартах.

Система позволяет осуществлять перевод английских текстов в первую очередь по вычислительной технике.

НА СНИМКЕ: инженер Е. С. ЦАРЕВА у электронной вычислительной машины, которая готовит словарь.

Фотохроника ТАСС.

Кибернетический слух

Сотрудники Сибирского филиала Всесоюзного научно-исследовательского института механизации сельского хозяйства в Новосибирске разработали прибор, который по характеру шума и вибрации оценивает техническое состояние машины. Впервые этот новый метод был испытан в экспериментальной мастерской института. Опытный токарь не подозревал, что его станку грозит авария. С помощью прибора установили: разболтался один из шарикоподшипников.

— Не может быть! — воскликнул токарь. — Я ничего не слышу.

Когда станок вскрыли, оказалось, что подшипник действительно неисправен. Через час он должен был сломаться совсем.

Как известно, каждый двигатель, механизм, агрегат, работая, издает специфический шум. Если, скажем, в коробке скоростей трактора шестерня в порядке, она издает определенный шум. Если даже в малейшей степени нарушено зацепление шестерни, характер шума резко изменяется.

Научные сотрудники Владимир Змановский, Иван Бухтияров, Анатолий Егоров предложили исследовать двигатели, анализируя его шумы.

— Однажды, — рассказывает инженер Александр Бухтияров, — в 400 метрах от лаборатории мы записали шум работающего трактора ДТ-54. Прибор показал: один из цилиндров мотора работает не на полную мощность. И опять изумился тракторист. Он отлично знал машину, но на слух ничего определить не мог.

Научные сотрудники Борис Павлов и Альфред Гиберт предложили устройство для диагностики повреждений гидросистемы трактора. Прибор же сразу подскажет трактористу: такие-то симптомы соответствуют такой-то неисправности.

Сейчас изобретатели слуховых кибернетических систем разрабатывают электронный коррелятор, который прямо на поле, во время работы трактора, может за 30—40 секунд определить техническое состояние машины.

С. ХВОШНЯНСКАЯ.
(АПН).

Взрыв соединяет провода

Миллионы километров проводов прибавляются к электрическим сетям Советского Союза, по которым идет ток напряжением от нескольких вольт до 800 тысяч вольт. В электрических системах неизбежны тысячи и тысячи соединений.

Соединение проводов с помощью гильз и закрепление на проводах наконечников, особенно больших сечений, требует от монтажников значительных усилий и все же бывает недостаточно надежно. Эту трудоемкую операцию удалось механизировать весьма оригинальным способом. Мы находимся при испытании одного из приборов.

Рабочий поднес к двум соединяемым концам медного кабеля небольшой предмет, по форме и размерам напоминающий пистолет, нажал курок — и раздался взрыв. Кабель намертво соединился. Это работает недавно созданный изобретателем Владимиром Чижиковым пресс ППЧ-18 (пресс пороховой Чижикова усилием 18 тонн). Им можно опрессовывать соединительные гильзы и наконечники алюминиевых и медных проводов, тросов и кабелей сечением до 240 квадратных миллиметров. Человек не затрачивает никаких физических усилий. Это выполняет заключенный в патроне пороховой заряд. Благодаря новому механизму появилась возможность делать соединения намного быстрее и прочнее, чем при ранее существовавших способах.

Пистолет безопасен в работе. Для предотвращения травмы на нем имеется защитный кожух. К прессу приложен комплект матриц, пуансонов и патронов. Без ремонта один такой пресс может произвести 25 тысяч выстрелов.

(АПН).

Десятая ничья

Тринадцатая партия матча Ботвинник—Петросян, отложенная на 41-м ходу, закончилась сегодня после доигрывания вничью. Это — десятый мирный результат в поединке за звание чемпиона мира. Счет матча 7:6 в пользу Петросяна.

Четырнадцатая партия состоялась 24 апреля. Белыми играл Ботвинник.

(ТАСС).

ИЗВЕЩЕНИЕ

Исполком Кемеровского городского Совета доводит до сведения избирателей, что каждый вторник с 6 часов вечера до 8 часов вечера на бывших избирательных участках проводится прием избирателей депутатами городского и районных Советов.

Редактор
Н. Я. ТРОИЦКИЙ.

Остров сокровищ

Над пустынной гладью Тихого океана поднялась из воды огромная окаменевшая рука. Ее пять скалистых пальцев видны отовсюду.

В этом районе у острова Путятин приморские рыбаки добывают ценнейшие продукты моря — трепанга и мидию, гребешок и краба. И остров, откуда уходят каждый день на промысел мотоботы, называют островом сокровищ. Здесь вырос один из крупных рыбокомбинатов с цехом обработки редких морских продуктов, создан большой зверосовхоз.

Остров богат лесами. В них обитают тысячи пятнистых оленей, дающих стране пантокрин, множество норок, чей мех весьма популярен на международных аукционах, огненные лисицы.

Радио

26 АПРЕЛЯ

Первая программа на волнах 1.103 и 4,5 м и трансляционным сетям области

Концерт (7-35). Из цикла «Беседы о коммунизме» (8-15). Обзор газет (8-30). Народные мелодии (9-10). Для старшеклассников. Литературная передача «Алексей Максимович и Максим Алексеевич» (9-35). Музыкально-литературный концерт «Что тебе нужно для счастья» (11-20). Лекок. Фантазия на темы оперетты «Мадам Анго» (11-50). Радиожурнал «Кузбасс индустриальный» (17-30). Для детей. И. Зыков. Рассказ о природе «Козюля» (18-00). Концерт (18-15). Молодежная страничка (18-45). Радиожурнал «Колючий микрофон» (19-00).

Вторая программа на волне 4,3 метра (художественное вещание) передается с 10 до 14 и с 7-30 до 23-30 часов.

Телевидение

26 АПРЕЛЯ

Кинокомедия «Флориан» (12-00, 20-55). Телевизионные новости (19-00). Советы спортивного врача (19-15). Мультипликационный фильм «Баллада о канадском транспорте» (19-35). «Жизнь замечательных людей» Ференц Лист (19-45). Для работников сельского хозяйства (20-45). Телевизионный музей изобразительного искусства (22-25).

ГРАЖДАНЕ!
До тиража выигрышей денежно-вещевой лотереи
1963 года (2-го выпуска)
ОСТАЛОСЬ 3 ДНЯ
ТИРАЖ СОСТОИТСЯ 28 АПРЕЛЯ
в городе Ленинграде
Спешите приобрести лотерейные билеты.

В театрах и кино

Театр им. ЛУНАЧАРСКОГО. С ЛЮБОВЬЮ НЕ ШУТЯТ.
Театр МУЗКОМЕДИИ. ОШИБКА НАТАШИ.
КОНЦЕРТНЫЙ ЗАЛ. В помещении цирка. КОНЦЕРТ ЛИТОВСКОГО ГОСУДАРСТВЕННОГО ЭСТРАДНОГО ОРКЕСТРА. Начало в 7-30 вечера. Билеты продаются с 1 часа дня.
Кинотеатр «МОСКВА». 1. СИБИРЬ НА ЭКРАНЕ № 14. Новый индийский художественный фильм ЛЮБОВЬ В СИМЛЕ 1-я серия (9, 10-50, 12-40, 2-30, 4-20, 6-10, 8, 9-50). БОЛЬШАЯ ОЛИМПИАДА 1-я серия (к сеансу в 9-50). 2. СИБИРЬ НА ЭКРАНЕ № 13. НАРУШИТЕЛЬ ГРАНИЦЫ (9, 2-20 — для детей) ПОЛОВОДЬЕ (10-30, 12-25, 4, 6, 8, 10 — дети до 16 лет не допускаются). 3. Художественный фильм БОЛЬШАЯ ГОЛУБАЯ ДОРОГА (9-30, 11-40, 1-50, 4, 8, 10 — дети до 16 лет не допускаются), СТАРТУЮТ АВТОМОБИЛИСТЫ (6).
Кинотеатр «КОСМОС». 1. Новая кинокомедия БОЛЬШАЯ ДОРОГА, производство «Мосфильм» (9-30, 11-30, 1-30, 3-30, 5-30, 7-30, 9-30). 2. ЧЕРЕМУШКИ (10, 12, 2, 6, 8). БОЛЬШАЯ ДОРОГА (4, 10).
Кинотеатр «ПИОНЕР». ВОЛГА-ВОЛГА (11, 3, 7, 9) БОЛОТНАЯ СОБАКА (9-30, 1-30, 5).
Кинотеатр «ОКТЯБРЬ». БЕЛАЯ ПРЯЖКА (10, 2, 6). УДИВИТЕЛЬНОЕ РЯДОМ (7-30). ЗАЛИВ СТРАСТЕЙ (12, 4, 9).

Театр им. Луначарского
27 апреля
ПРЕМЬЕРА
ТИШИНА
драма по одноименному роману Ю. Бондарева
Режиссер — засл. арт. БАССР К. Х. Шахбазиди. Художник — М. Т. Ривин. Музыкальное оформление — М. А. Масленников.
Об'явленный дневной спектакль «Тишина» с 28 апреля переносится на 30 апреля с. г.

Кинотеатр «МЕТАЛЛУРГ». СЫН ПОЛКА (10, 2). НОЧНОЙ ПАТРУЛЬ (12, 4, 6, 8, 10).
Кинотеатр «ПРОГРЕСС». ДОЧЬ КОЛДУНЬИ (10, 12, 2, 4, 6-50, 7-40, 9-30).
Кинотеатр «ЛУЧ». БАРОН МЮНХГАУЗЕН (11-40, 3-20, 5-10, 7, 9).
Кинотеатр «КОМСОМОЛЕЦ». ПЕТР I (1-я серия — 3, 7; 2-я серия — 5, 9).
Дом культуры ШАХТЕРОВ. ТАЙНА КРЕПОСТИ (3). Цветной художественный фильм ХУАНА ГАЛЬО (5-15, 7-15, 9-15 — дети до 16 лет не допускаются).
Клуб ГРЭС. ЛАСТОЧКА (4). ТАНЦЫ В СУББОТУ (6, 8, 10).
Клуб АВТОМОБИЛИСТОВ. МАРШРУТ 99 (5, 7, 9).

Коновалов Анатолий Сергеевич, прож. по ул. П. Лумумбы, 22, кв. 6, возбуждает дело о расторжении брака с Гниденко Евдокией Ильиничной, прож. по ул. Чкалова, 20, кв. 32.

Дело будет слушаться в нарсуде Центрального района г. Кемерова.

ИМЕЮТСЯ ПУТЕВКИ ЗА НАЛИЧНЫЙ РАСЧЕТ
работникам и членам пайщикам потребительской кооперации в санатории: «Кисловодск», «Удельная», «Цхалтубо» и дома отдыха «Джубга», «Кабулети».
За справками обращаться в отдел кадров облпотребсоюза: г. Кемерово, Советский проспект 14. Тел. 3-31-67.

Кемеровский ремпромкомбинат
ПРИНИМАЕТ В РЕМОНТ
двигатели внутреннего сгорания марок: «ЛЗ/2, «Л6/3», «Л12» и духовые инструменты от всех организаций. Расчеты через банк. Имеет в продаже кинопрожекторы, трубы оркестровые, кларнеты.
Обращаться: ул. Вокзальная, 25 (здание старого драмтеатра, вход со двора).

Все продовольственные и смешанные магазины сельпо и совхозрабкоопов Кемеровского облпотребсоюза
ПРИНИМАЮТ ОТ НАСЕЛЕНИЯ СТЕКЛЯННЫЕ БАНКИ
по цене: емкостью 3 литра — 40 коп., 2 литра — 30 коп., 1 литр — 10 коп., 0,5 — 5 копеек, 0,2 и 0,35 — 3 коп.
Требуйте от продавцов указанных магазинов приема стеклобанок.
Правление облпотребсоюза.

НОВОСИБИРСКИЙ СЕЛЬСКОХОЗЯЙСТВЕННЫЙ ИНСТИТУТ
ОБ'ЯВЛЯЕТ ПРИЕМ НА КУРСЫ
по подготовке в институт
Курсы дневные, с отрывом от производства, на 2 с половиной месяца. Плата за обучение 20 рублей.
Принятые на курсы обеспечиваются общежитием.
Поступающие на курсы подают до 15 мая заявления на имя ректора института с приложением документов, требуемых при поступлении в вуз:
заявления с указанием факультета; документа об образовании (в подлиннике); 4 фотокарточек; автобиографии; характеристики с последнего места работы; справки о стаже работы (выписка из трудовой или колхозной книжки); для военнослужащих — разрешения командования на поступление в институт; справка о медицинском освидетельствовании (форма 286).
Начало занятий с 20 мая в главном корпусе института, ул. Добролюбова, 144, телефон 6-95-66, трамвай № 13, остановка «Сельхозинститут».
Ректорат.

ТРЕБУЮТСЯ:

ТРЕСТУ СТОЛОВЫХ для работы в столовых г. Кемерова — **повара, кондитеры, буфетчицы, лоточницы, сборщицы посуды, электрик, ученики поваров** (принимаются лица обоего пола до 18 лет с образованием не менее 8 классов, только местные жители), **уборщицы.**
Обращаться: г. Кемерово, улица Красная, 7, 2-й этаж, в отдел кадров.

ШАХТОСТРОЙУПРАВЛЕНИЮ «ШЕРЕГЕШШАХТОРУДСТРОЙ» — **линейные участковые механики, мастера-строители и прорабы.** Оплата по штатному расписанию. Квартирами обеспечиваются.
Обращаться: Кемеровская область, Таштагол, пос. Новый Шерегеш, ул. Советская, 3.

УПРАВЛЕНИЮ мясомолочной промышленности — **опытная машинистка** и для работы на периферии — **ст. бухгалтеры** на самостоятельный баланс.
Обращаться: г. Кемерово, Советский пр. 35, 2-й этаж, в отдел кадров. Тел. 2-29-17.

МЕЖДУРЕЧЕНСКОМУ КОМБИНАТУ бытового обслуживания — **опытный мастер по ремонту и настройке музыкальных инструментов.**
Адрес: г. Междуреченск, Коммунистический проспект, 20.

КОМБИНАТУ ПРОИЗВОДСТВЕННЫХ ПРЕДПРИЯТИЙ треста «Железобетонстрой» — **маркшейдер для работы на карьерах, молотобоец.**
Обращаться: гор. Кемерово-21, КПП, в отдел кадров. Тел. через химкомбинат 94-3-64.

БАЗЕ «РОСМЯСОРЫБТОРГА» на постоянную работу — **заместитель начальника технологического цеха** (оклад 85 руб.), **коптильщицы по копчению рыботоваров, грузчики** (оплата сдельная).
Обращаться: г. Кемерово, улица Вокзальная, 133.

КЕМЕРОВСКОЙ МЕБЕЛЬНОЙ ФАБРИКЕ — **дипломированный кочегар, слесари 4—5-го разрядов, по ремонту оборудования, жестянщики.** Оплата повременно-премиальная.

АДРЕС РЕДАКЦИИ И ИЗДАТЕЛЬСТВА: г. Кемерово, ул. Трудовая, 64 **ТЕЛЕФОНЫ:** редактора 6-61-54; заместителей редактора 6-70-82 и 6-65-74, приемная 6-69-74, ответственного секретаря 6-68-81, зам. ответственного секретаря 6-65-63, отделов редакции: промышленного строительства и быта 6-64-84, строительного 6-69-44, отдела производства и партийной жизни 6-67-46 и 6-60-72, сельскохозяйственного производства и партийной жизни 6-63-02 и 6-62-37, идеологического 6-66-73 и 6-62-01, советского писем и рабселькоров 6-61-83 и 6-66-52, об'явлений 6-68-72, фотокорреспондента 6-69-74, ночной прием информаций 6-69-44, бухгалтерия 6-67-82, директора типографии 5-59-46.

ОП02227. Типография «Кузбасс», Облполиграфиздат. **Тираж 130.000 экз. Заказ № 5460.**