Кемеровская областная библиотека ГАЗЕТНО-ЖУРНАЛЬНЫЙ ФОНД

Пролетарии всех стран, соединяйтесь!

КУЗБАСС

ОРГАН КЕМЕРОВСКИХ ПРОМЫШЛЕННОГО И СЕЛЬСКОГО ОБКОМОВ КПСС, ОБЛАСТНЫХ ПРОМЫШЛЕННОГО И СЕЛЬСКОГО СОВЕТОВ ДЕПУТАТОВ ТРУДЯЩИХСЯ

Год издания 42-й № 75 (10826). | Пятница, 29 марта 1963 г. | Цена 2 коп.

ГОДОВОЙ ПЛАН — ДОСРОЧНО!

Социалистические обязательства трудящихся предприятий, строек и транспорта Кемеровской области на 1963 год

Трудящиеся промышленных предприятий, строительных организаций и транспорта Кемеровской области направляют свои усилия на успешное осуществление величественной программы коммунистического строительства в нашей стране. Они преисполнены решимости в пятом году семилетки добиться новых трудовых побед, и главное свое внимание и усилия сосредоточивают на дальнейшем повышении производительности труда, улучшении экономических показателей, на эффективном использовании государственных средств и материально-технических ресурсов. На шахтах, заводах, стройках развертывается боевое соревнование за более полное использование резервов на каждом рабочем месте под девизом: «Личный резерв — делу коммунизма!» Каждый коллектив, каждый рабочий стремится перекрыть свои высшие достижения по выработке, производительности станков, агрегатов, оборудования.

Подсчитав свои возможности и резервы, трудящиеся Кузбасса на пятый год семилетки принимают следующие обязательства:

ГОДОВОЙ ПЛАН ВЫПОЛНИТЬ ДОСРОЧНО, 26 ДЕКАБРЯ, и произвести дополнительно к государственному заданию валовой продукции на 25 млн. рублей. Перевыполнить задание по производительности труда на 7 процентов. Снизить себестоимость промышленной продукции на 2 млн. рублей.

ПО ПРОМЫШЛЕННОСТИ

Дать народному хозяйству страны сверх плана 800 тонн лактама, 2.400 тонн каустической соды, 15 тысяч тонн минеральных удобрений, 300 тысяч тонн угля, в том числе 150 тыс. тонн коксующихся, 15 тыс. тонн чугуна, 28 тыс. тонн стали, 16,5 тыс. тонн проката, 40 тыс. тонн железной руды, 25 тыс. тонн агломерата, 10 тысяч тонн цемента, 50 тыс. квадратных метров стекла, 600 тыс. условных плиток шифера. Перевыполнить план производства запасных частей к сельскохозяйственным машинам и тракторам.

Работники химической промышленности введут на существующих площадях дополнительные мощности по производству капролактама на 5 тыс. тонн. Металлурги доведут об'ем выплавки стали до уровня, намеченного контрольными цифрами семилетки на 1965 год.

Работники промышленности в содружестве с научно-исследовательскими и проектно-конструкторскими организациями освоят производство 10 новых видов химической продукции, в том числе ионообменных смол, метанола, проведут экспериментальные работы по получению лактама на новом, более дешевом сырье, осуществят комплексную механизацию и автоматизацию производственных процессов двух шахт, дополнительно введут в работу 18 механизированных комплексов и крепей, увеличат подземную добычу угля гидравлическим способом на 125 процентов, ускорят работу до превращению цехов Кузнецкого комбината в опытно-показательные по уровню механизации и автоматизации, завершат переход на прокатку облегченных строительных профилей, осуществят мероприятия по повышению коэффициента сменности технологического оборудования на машиностроительных заводах до 1,5, освоят производство 45 типов машин и оборудования и разработают 85 новых образцов, осуществят внедрение 9 поточных и прямоточных линий, модернизацию 550 станков и машин, снимут с производства 9 типов устаревших машин и аппаратов.

За счет снижения удельного расхода топлива на электростанциях выработать 69 млн. киловатт-часов электроэнергии.

За счет внедрения новой техники и передовой технологии на промышленных предприятиях получить в расчете на год 30 млн. рублей экономии.

ПО СТРОИТЕЛЬСТВУ

Досрочно, 25 декабря, завершить программу строительно-монтажных работ, перевыполнить задания по росту производительности труда на 6 процентов, снизить себестоимость строительно-монтажных работ на один процент против установленного задания.

Построить 300 тыс. квадратных метров крупнопанельных жилых домов.

Ввести мощности по производству 202 тыс. кубометров сборного железобетона, в том числе крупнопанельного домостроения на 105 тысяч квадратных метров, по добыче нерудных материалов — на 1,2 млн. куб. метров, довести производство сборного железобетона до 900 тыс. кубометров, в том числе 135 тыс. кубометров предварительно напряженных конструкций.

Строители обязуются ускорить ввод в эксплуатацию производство мочевины, аммиака, уротропина и формалина на Кемеровском химкомбинате, цех высокопрочных пресс-порошков на заводе «Карболит», доменную печь, теплоэлектроцентраль и коксовые батареи на Западно-Сибирском металлургическом заводе, Анжеро-Судженский стекольный завод, новые мощности по железной руде, первый блок на Беловской ГРЭС и два блока на Томь-Усинской ГРЭС.

ПО ТРАНСПОРТУ

Тайгинское, Новокузнецкое и Беловское отделения Западно-Сибирской железной дороги обязуются перевыполнить план железнодорожных перевозок на 450 тыс. тонн, по производительности труда — на один процент, ускорить оборот вагонов на 0,5 часа. Работники автомобильного транспорта к 25 декабря выполнят годовой план и перевезут дополнительно 2 млн. тонн грузов.

ПО БЫТОВОМУ ОБСЛУЖИВАНИЮ

Выработать дополнительно к плану товаров народного потребления на 1,5 млн. рублей. Освоить производство 14 новых видов изделий культурно-бытового назначения и хозяйственного обихода. Открыть 80 новых мастерских и ателье. Досрочно, 25 декабря, выполнить программу жилищного и культурно-бытового строительства. Сдать в эксплуатацию 26 школ, 55 дошкольных учреждений, 5 больниц и поликлиник, 205 магазинов и 180 предприятий общественного питания. Ввести в строй 60 км магистральных водопроводных сетей и 28 км канализационных коллекторов.

☆ ☆ ☆

Трудящиеся Кемеровской области обращаются к трудящимся Донецкой и Иркутской областей с предложением продолжить традиционное соревнование за досрочное выполнение семилетнего плана, ускорение технического прогресса, распространение передового опыта и изыскание новых резервов производства.

Рабочие, инженеры, техники и служащие промышленности, строительства и транспорта Кемеровской области заверяют Центральный Комитет КПСС, Советское правительство, лично Никиту Сергеевича Хрущева в том, что они приложат все свои силы, энергию, знания и опыт для успешного выполнения плана пятого года семилетки и внесут свой достойный вклад в дело создания материально-технической базы коммунизма.

Социалистические обязательства обсуждены и приняты на собраниях трудящихся предприятий промышленности, строительства и транспорта.

НАВСТРЕЧУ ПЕРВОМАЮ

КВАРТАЛЬНЫЙ ПЛАН ВЫПОЛНЕН

Соревнуясь за достойную встречу международного праздника трудящихся — 1 Мая, коллектив автотранспортного треста № 3 управления «Сибметаллургстрой» план грузоперевозок первого квартала выполнил на 12 дней раньше срока. До конца марта транспортники обязались вывезти дополнительно к плану 600 тысяч тонн грузов для строек Новокузнецка.

Впереди других автохозяйств треста на предмайской трудовой вахте идут коллективы Антоновской и Западной автобаз, работающие на строительстве Запсиба.

Б. ГЕРШУН.

ИНИЦИАТОРЫ ДЕРЖАТ СЛОВО

Горняки старейшего в Кузбассе Ленинского рудника, начав предмайское соревнование, решили в апреле дать сверх плана 15 тыс. тонн угля. Большие резервы на шахтах вскрыло соревнование за плюс 700, начатое бригадой И. Роговского с шахты им. Кирова.

За 26 дней марта инициаторы борьбы за рост производительности машин дали плюс 829 тонн на комбайн. Сказал свое слово коллектив механизированной лавы шахты им. Кирова. На днях комплекс М-87, смонтированный в 26-й лаве, дал в сутки 880 тонн угля. Механизаторы комплекса П. Фомченко, Н. Котаржилов, Г. Король, В. Мильков посвятили свое достижение приближающемуся празднику.

Всего сверх плана по тресту уже добыто почти 90 тысяч тонн топлива. Это позволило досрочно выполнить квартальный план.

(Корр. «Кузбасса»).

ДО УРОВНЯ ПЕРЕДОВЫХ

В литейном цехе Беловского литейно-механического завода растет число комплексных бригад, работающих по единому наряду. Первой в январе начала работать по-новому смена т. Козлова. В смене уплотнился рабочий день, возросла производительность труда, стала больше зарплата рабочих.

Отказалась от индивидуальных нарядов и бригада обрубщиков, возглавляемая молодым коммунистом т. Котовым. В механическом цехе начали переходить на бригадную организацию труда, которая позволяет полнее использовать станочный парк. Отпадает необходимость в конце каждой смены менять оснастку, налаживать станок. На новую организацию труда переходят механический и литейный цехи.

Встав на предмайскую трудовую вахту, коллектив завода решил всех отстающих рабочих подтянуть до уровня передовых.

(Корр. «Кузбасса»).

ДЕЛО ЧЕСТИ ХИМИКОВ

ФОРСИРОВАННЫЙ рост химической промышленности, как важнейшей отрасли народного хозяйства, должен стать первоочередной задачей всех трудящихся Земли Кузнецкой. Под таким лозунгом прошел недавно пленум Кемеровского промышленного обкома партии. На пленуме были вскрыты причины отставания химии Кузбасса от уровня, предусмотренного контрольными цифрами семилетки. Одна из них — недопустимо медленное строительство новых об'ектов. Вторая — сами химики плохо используют имеющиеся мощности, медленно осваивают вновь вводимые производства.

На предприятиях химии имеются большие возможности на существующих мощностях резко увеличить выпуск продукции. Прежде всего, это зависит от планирующих органов, управления химической промышленности совнархоза. Плановые задания должны составляться с учетом роста об'ема производства, максимального использования действующих мощностей.

Развитие отдельных химических производств тесно взаимосвязано. Для их лучшего использования необходимо строить и развивать мощности комплексно, с учетом расширения сырьевой базы. Уже в этом году на Кемеровском химкомбинате испытывается острый дефицит аммиака. К концу года расправит свои плечи капролактам. Войдут в строй крупные потребители аммиака — цехи уротропина и карбамида. Нужно срочно форсировать развитие аммиачного производства.

Огромный резерв увеличения выпуска продукции таят в себе модернизация оборудования, замена изношенных и морально устаревших агрегатов и аппаратуры. Только небольшая реконструкция одного из производств анилино-красочного завода и перевод его на непрерывный процесс позволят выпустить в этом году дополнительно 1.200 тонн анилина.

КАЖДЫЙ КВАДРАТНЫЙ МЕТР ПРОИЗВОДСТВЕННЫХ ПЛОЩАДЕЙ НА ЗАВОДАХ ХИМИИ, КАЖДЫЙ АППАРАТ ДОЛЖНЫ ДАТЬ МАКСИМУМ ПРОДУКЦИИ. Совершенно недопустимо, что цех метилового эфира на анилино-красочном заводе работает только в весенне-летний сезон. Здесь можно организовать выпуск многих ценных лекарственных средств.

Увеличение с'ема продукции должно стать постоянной заботой рабочих, всех инженеров и техников. Интенсификация технологических процессов, введение скоростных режимов, переход с периодического процесса на непрерывный — верный залог роста химического производства. Замена катализатора позволила азотчикам на прежних мощностях повысить выпуск аммиака на 13 процентов. И такие возможности есть на каждом заводе.

Большая роль в химии отводится технологам. При квалифицированном ведении процессов, высокой культуре производства можно увеличить межремонтный пробег оборудования, повысить тем самым выпуск продукции. Важное значение имеет сейчас и расширение фронта научно-исследовательских работ. Научные институты и заводские лаборатории призваны форсировать решение проблем, связанных с химией Кузбасса. Практика показала, что только в тесном содружестве производственников и исследователей успешно решаются вопросы быстрейшего освоения новых производств, превышения их проектного уровня. Вместе с тем научные силы должны уделить больше внимания комплексному использованию сырья.

Необходимо открыть «зеленую улицу» передовым методам хозяйствования, прогрессивным формам организации труда. Хозрасчетный опыт работников цеха № 3-4 завода «Карболит» показал, что только за счет лучшей организации труда, повышения творческой активности в коллективе можно резко увеличить выпуск продукции и улучшить технико-экономические показатели. Хороший пример использования производственных мощностей показал коллектив Кемеровского химкомбината. Он решил за один год превзойти проектные рубежи капролактама в полтора раза. Этот почин, одобренный бюро ЦК КПСС по РСФСР, должны подхватить все химики Кузбасса.

В стране взят твердый курс на скорейшее развитие химической промышленности. И наша задача — энергично следовать этим курсом, превратить Кузбасс в край большой химии!

ЗИМА ПОЛУЧАЕТ РАСЧЕТ

Приближение весны чувствуется и на животноводческих фермах совхоза. Скотники и свиноводы спешат «рассчитаться» с зимой, чтобы взяться за работу в счет весны и лета. Квартальное задание по сдаче государству мяса они уже почти выполнили: из 805 центнеров сдано больше 600. Скотник Н. Дементьев откармливает 139 бычков, а свиноводы Буянкин, Гасякин и Яковлева — 1.500 голов свиней. Через несколько дней это поголовье будет отправлено на приемные пункты.

Берикульский совхоз.

На домне Запсиба

Доменная печь — один из основных пусковых об'ектов Запсиба в нынешнем году. Строители и монтажники прилагают сейчас все силы, чтобы справиться с большой работой.

Много надо сделать на этом об'екте третьему участку Новокузнецкого строительно-монтажного управления треста «Союзтеплострой». Сейчас управление приступило к кладке стен и насадок третьего и четвертого воздухонагревателей. Огнеупорщики взяли обязательство сделать ответственную работу только на отлично и с опережением графика. Крепко держат свое слово бригада С. Рогаря, огнеупорщики И. Манаков, А. Егорова и многие другие.

Кипит на домне Запсиба работа.

(Корр. «Кузбасса»).

Кукурузоводы за работой

Звено кукурузовода Павла Гулькова из Кубитетского совхоза Тяжинского управления собрало в прошлом году по 350 центнеров зеленой массы кукурузы с каждого из 250 гектаров. Нынче Гульков и его товарищи решили поработать еще лучше. Их механизированный отряд вывозит ежедневно по 200—250 тонн удобрений на поля. На кукурузную плантацию в 380 гектаров уже доставлено около семи тысяч тонн перегноя. Это примерно по 20 тонн на гектар.

Но вывозка удобрений продолжается. Звено П. Гулькова решило нынче выращивать еще картофель и свеклу. Чтобы получить хороший урожай этих культур, механизаторы взялись на каждый гектар вывезти тоже по 20 тонн удобрений.

(Корр. «Кузбасса»).

На Енисее после штурма

На том месте, где еще два дня назад бурлила в узком проране енисейская вода, теперь выросла плотно утрамбованная надежная насыпь. По ней с левого на правый берег мчатся машины. Насыпь продолжает расти. С начала перекрытия Енисея в нее уже уложено 50 тысяч кубометров камня и гравия.

Строители не снижают темпов, достигнутых в дни штурма реки. И вчера, и сегодня на вывозке грунта было занято по сто—полтораста машин. Надо спешить — через несколько недель ледоход. Чтобы встретить его во всеоружии, необходимо в перемычки создаваемого сейчас правобережного котлована уложить не менее четверти миллиона кубометров земли.

К весеннему паводку готовятся и строители плотины. Они наращивают бетонные сооружения. В этом году им предстоит уложить 500 тысяч кубометров бетона. Это намного больше прошлогоднего.

„Горьковская неделя“

Трудящиеся г. Горького и области широко отмечают 95-летие со дня рождения Алексея Максимовича Горького. В залах государственного музея А. М. Горького в эти дни многолюдно, посетители знакомятся с новой выставкой «Ленин и Горький», на которой представлены редкие документы о великом писателе, его фотографии и автографы.

Многие в эти дни «Горьковской недели» приходят сюда, чтобы послушать запись речи, произнесенной Горьким на первом с'езде советских писателей.

В музее состоялся вечер старых нижегородцев, посвященный знаменательной дате. Его участники поделились воспоминаниями о встречах с Горьким, артисты театров исполнили отрывки из его произведений.

Сейчас на предприятиях и в рабочих клубах открыты десять передвижных выставок, посвященных жизни и творчеству «буревестника революции».

В ЛЕТОПИСЬ СЕМИЛЕТКИ...

После выпуска чугуна вокруг печи сгущается жидкий полумрак. Горновые в суконных куртках, подгоревших на спине и рукавах, в широкополых шляпах очищают желоба от окалины. С потемневшими от налета пыли и графита лицами, они кажутся по сравнению с домной маленькими, но могущественными повелителями огня...

С одним из них мы разговорились. Это был молодой, с несколько наивным лицом парень.

— Видите, — говорил он, — домна как домна, а миллион тонн чугуна дала. Здорово, правда?

Блеснули в улыбке белые зубы. Это было удивление творца, создавшего чудо и еще не совсем поверившего в него.

Более миллиона тонн металла в год! Ни одна из однотипных доменных печей мира не давала столько. Нужно было видеть взволнованные лица доменщиков, когда в красном уголке цеха читалось постановление ЦК ВЛКСМ о том, что коллектив комсомольской печи Кузнецкого комбината за успехи, достигнутые в соревновании, и досрочное выполнение обязательств занесен в «Летопись трудовых дел комсомольской семилетки...»

Выписка вручается мастеру печи Николаю Григорьевичу Бугаевскому. Он взволнован.

— Умел работать, умей отвечать, — шутливо подбадривают товарищи с мест.

Кто-кто, а Николай Григорьевич умеет работать. В этом году Бугаевский возглавляет школу передового опыта мастеров. Прежде всего, он познакомился с работой товарищей на всех печах. Некоторые считали, что успех комсомольской домны в ее «особом» положении.

— Вам хорошо! У вас шихта лучше, — говорил, например, мастер второй печи Сергей Афанасьевич Бажилин.

— Неправда, — возражает Николай Григорьевич, — агломерата у нас столько же. Шихта не лучше. Главное, мы сумели выработать единый технологический режим. А у вас — разнобой в работе мастеров.

Многое подметил Бугаевский на других печах. Некоторые мастера привыкли к тому, что после открытия шлаковой летки возле нее никто не остается. А перегорит шлаковая фурма, может сгореть весь шлаковый прибор. А это — крупная авария. Или на третьей печи. Каждый технолог знает: нужно вовремя отрабатывать верхний шлак. Но почему не следят за этим? В результате горн работает хуже.

— Перед нами большая задача, — говорит Бугаевский, — дать сверх плана в этом году 4,5 тысячи тонн чугуна. Уверен за свой коллектив. Не подведем.

Мастера поддержали газовщик Георгий Аненнков, горновой Анатолий Красильников.

— Будем работать, чтобы оправдать возложенное на нас доверие.

Немногословны и другие члены прославленного коллектива. Они больше говорят делами. В пятом году семилетки на их счету будет немало новых побед.

Ю. ТОТЫШ.

ВСЕСОЮЗНЫЙ СЛЕТ

бригадиров и членов ученических производственных бригад

МОСКВА, 27 марта. (ТАСС). Сегодня особенно звонко раздаются голоса ребят во Дворце пионеров. 750 юных делегатов из союзных и автономных республик, областей и краев нашей страны прибыли сюда на первый Всесоюзный слет бригадиров и членов ученических производственных бригад. Радостью и счастьем светятся лица ребят. Возбужденные, взволнованные, заполняют они зал заседания. Стоя, дружными аплодисментами приветствуют они появление за столом членов президиума слета, гостей.

В работе слета принимают участие член Президиума ЦК КПСС, заместитель Председателя Совета Министров СССР Д. С. Полянский, кандидат в члены Президиума ЦК КПСС, первый заместитель председателя Бюро ЦК КПСС по РСФСР Л. Н. Ефремов, первый секретарь ЦК ВЛКСМ С. П. Павлов, а также ответственные работники ЦК КПСС, секретари ЦК ВЛКСМ, члены Центрального Совета Всесоюзной пионерской организации имени В. И. Ленина. Среди гостей — знатный украинский хлебороб Герой Социалистического Труда Н. Г. Заглада, прославленный кубанский механизатор Герой Социалистического Труда В. А. Светличный и другие.

В адрес слета поступило приветственное письмо от Первого секретаря ЦК КПСС, Председателя Совета Министров СССР товарища Н. С. Хрущева. С. П. Павлов зачитывает текст письма. С большим вниманием слушают юноши и девушки слова приветствия, с которыми обратился к ним товарищ Н. С. Хрущев. Они видят в этом большую заботу, постоянно проявляемую нашей партией и правительством, товарищем Н. С. Хрущевым о подрастающем поколении. Юные делегаты выражают свои чувства бурными, продолжительными аплодисментами.

С докладом на слете выступил первый секретарь ЦК ВЛКСМ С. П. Павлов.

Восемь лет назад, говорит докладчик, родилось новое, замечательное движение ученических производственных бригад. Такие бригады созданы и успешно работают почти во всех сельских школах Ставрополья, Кубани, Алтая, Сахалина, Урала, Украины, Поволжья, Белоруссии, Молдавии. Общая площадь земли, обрабатываемой школьниками, превышает 900 тысяч гектаров. На этом огромном поле получают трудовую закалку около 2 миллионов ребят. Школьная ученическая бригада — лучшая форма соединения обучения с производительным трудом.

Затем участники слета приступили к обсуждению доклада.

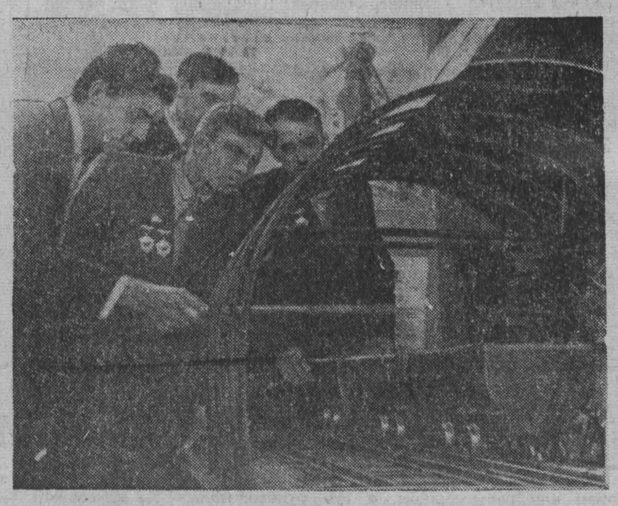

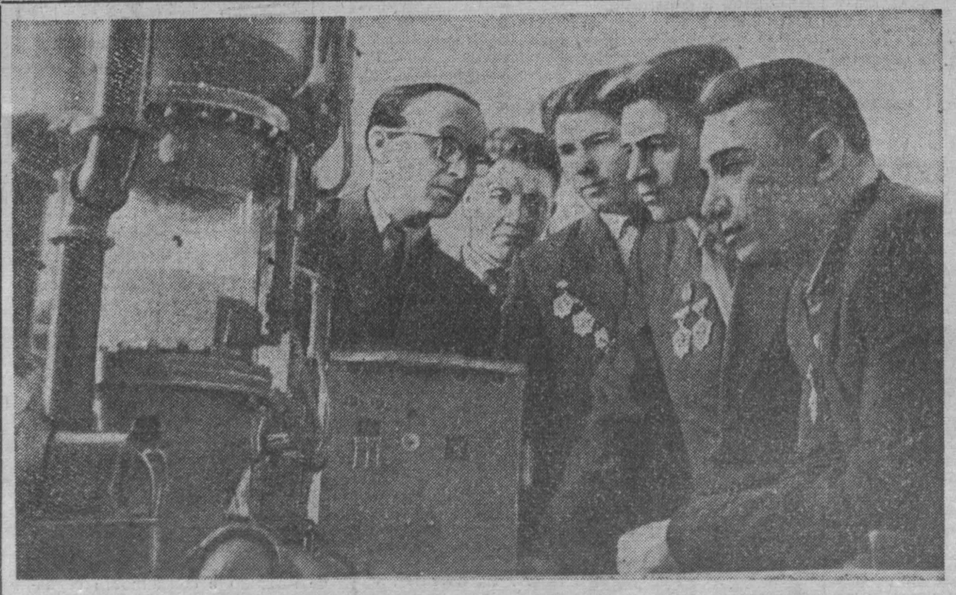

Как уже сообщалось, 27 марта в Кемерове закончило работу Всесоюзное совещание работников угольной промышленности. Два дня передовые горняки, руководители шахт, трестов и комбинатов, ученые, работники Госплана СССР и ВСНХ обменивались опытом работы, намечали пути дальнейшего развития угольной промышленности.

В залах Дворца культуры была организована большая выставка новой горной техники.

...Стенд Всесоюзного института ВНИИГидроуголь. На многочисленных макетах, плакатах, диаграммах подробно рассказано о гидравлической добыче угля.

Большое место на выставке было уделено показу достижений маяков Кузбасса — бригад Г. Конончука, К. Ворошилова, П. Титова, Н. Кочеткова, А. Хмелева.

При посещении «Березовской-1» участники совещания обратили внимание на автоматический погрузочный пункт. Он создан коллективом Кузнецкого научно-исследовательского угольного института, а изготовлен рабочими Киселевского завода горного машиностроения.

— Отличный механизм, — таково заключение горняков Донбасса, Караганды, Сахалина.

С интересом знакомились гости с работой института Гипроуглемаш. Его директор т. Клорикьян сообщил, что ученые создают сейчас модернизированный узкозахватный комбайн К-52м с рабочей скоростью 8 метров в минуту.

Вчера участники совещания выехали на шахты и разрезы Кузбасса. На Ленинском руднике они познакомятся с гидродобычей и работой механизированных крепей, в Прокопьевске и Киселевске — со щитовыми системами и комбинированными с гибким металлическим перекрытием, в Междуреченске — с опытом отработки мощных пологопадающих пластов.

НА СНИМКАХ: внизу — начальник отдела конструкторского бюро Сибгипрогормаша Е. ШПАРБЕРГ знакомит начальника шахты № 6-6-бис (Приморье) А. МАТВЕЕВА, проходчика шахты «Бутовская» (Кузбасс) Г. КРУКОВСКОГО, бригадира шахты № 2 («Кизелуголь») М. МАВЛЕЕВА, бригадира шахты № 9 (г. Ангрен) М. КИПШИЕВА с моделью загрузочного аппарата АЗВ-2, разработанного институтом. Вверху — научный сотрудник КузНИУИ Е. ЧЕРНЯВСКИЙ рассказывает гостям о разработанной институтом системе механизированной погрузки угля в вагонетки.

Фото В. Войтенко.

Вагоны—не склады на колесах, откосы—не место для грузов!

ИДЕТ ВСЕСОЮЗНЫЙ РЕЙД ПАРТГОСКОНТРОЛЯ

1200 народных контролеров Кузбасса проверяют, как используются вагоны, как хранятся и вывозятся грузы на железнодорожных станциях.

Выявлено 5.550 тонн залежавшихся грузов.
Вывезено 2.000 тонн.
3.550—еще лежат.

Разбуди хозяев, народный контролер!

ТЕРРИКОНЫ У РЕЛЬСОВ

Рейд по станциям Тайгинского отделения

—◆—

Станция Берикульская в этом году постоянно не укладывается в норму простоя вагонов. Больше того, перепростои угрожающе растут. В январе они составили 3,2 часа, в феврале — 20,8 часа, в марте — примерно столько же.

Заботясь о развитии сельского хозяйства, государство освободило совхозы и колхозы от штрафов за простой вагонов. Но некоторые сельские руководители злоупотребляют этим. Раз рублем не наказывают, значит, все можно: превращай вагоны в склады, территории станций — в свалку! 17 суток простояла однажды цистерна с дизтопливом, принадлежащим Мало-Песчанскому совхозу. Директор тов. Сузи об'ясняет это тем, что совхоз-де далеко от станции, не успевает вывозить. Но ведь на станции есть два резервных совхозных бака для горючего. Надо их только вовремя освобождать.

В больших простоях вагонов на этой станции виноваты и железнодорожники. Вагоны простаивают иной раз по трое—четверо суток в ожидании погрузки, по два дня не убирается порожняк.

— Нет своего маневрового паровоза, — сетует начальник станции Н. М. Кеда. — Ждем локомотив из Яи, а он, как видите, нас не часто навещает.

В гигантских «складах» возле путей можно увидеть различные грузы. Но особенно безобразно на станциях Кузбасса относятся к углю. На Берикульской горы угля, смешанного с землей, лежат уже не первый год. На большой территории разбросан уголь рабкоопа. Его растаскивают все, кому не лень, а председатель рабкоопа А. Е. Хомченко спокоен: лежал и еще полежит. На станции Юрга I из-под угля рельсов не видно. Заместитель директора мясоубойного пункта М. К. Раков говорит, что он принимает «все меры». А сам ни одной машины за углем не послал. С октября валяются под откосом железобетонные блоки. Хозяин — прораб мостопоезда № 429 Г. М. Жулейко меланхолически об'ясняет:

— Не требовалось — мы не возили. Будет возможность — вывезем.

Может быть, теперь-то кончится здешняя спячка?

Винегрет из кирпича, железобетона, деталей арочных дворов мы увидели на станции Ижморская. Все это бьют, ломают. Один из владельцев этого добра, начальник Яшкинского стройуправления А. Г. Евдокимов уверен, что с железобетонными перекрытиями ничего не случится. Они, мол, аккуратно сложены в штабеля. Когда же ему говорят, что многие плиты поломаны, он тут же находит себе другое оправдание:

— Я давал указание прорабу Вихареву найти кран и вывезти перекрытия.

Какая же цена этим указаниям, если ничего не сделано?

С сентября прошлого года лежат в Анжерской детали арочных дворов для Первомайского совхоза, в Правотомске — для Барановского, на станции Шишино — детали доильной установки «елочка». Прибыли они 20 августа 1962 года в адрес Усть-Сосновского совхоза. То ли руководители забыли о них, то ли, может быть, считают ручную дойку лучше механической — установить не удалось.

То, что мы увидели на станции Топки, назвать бесхозяйственностью язык не поворачивается. Это варварство! Это преступление! Гибнут сотни тонн народного добра. И никто не поплатился за это. Тупик механического завода. Здесь высятся горы формовочной глины, перемешанной с землей. Еще 23 марта директор завода П. Г. Белецкий заявил городскому комитету партийно-государственного контроля, что глину уже вывезли. Мы проверили — куда именно. Оказалось, ее свалили в ложбину, недалеко от железнодорожной колеи. Для чего? Чтобы ее затопило весенними водами? Чтобы она смешалась с илом и землей? Бесхозяйственность плюс очковтирательство — это уж слишком, тов. Белецкий!

Здесь же свалены лес, пиломатериалы, кокс. Причем не видно даже признаков порядка.

На заводе не выполняются нормы простоя вагонов. За 2,5 месяца предприятие уплатило железной дороге 360 рублей штрафа. (Уплатил завод, а не директор). Сами же завалили тупик материалами и шумят: нет фронтов выгрузки, отведите нам дополнительное место! Железнодорожники пошли навстречу, выделили еще одну площадку. Снова ее завалили и опять кричат: нет фронтов выгрузки. Такому хозяину, как вы, т. Белецкий, отдай хоть всю ветку от Топок до Кемерова — будет завалена!

Кому весна приносит радость, а прорабу Тайгинского участка дорстройтреста В. Дортунаеву — одни огорчения. Лезет из-под снега добротный кирпич, вытаивают шлакоблоки, горы камня, балласта, гипса. Определить количество всего этого добра трудно. Лучше всего это сделает весна.

Еще один тупик. Горы угля. Из-под него выглядывают доски — это детали сборных домов для Зарубинского совхоза. Выгрузили их в прошлом году, часть увезли на усадьбу, а часть оставили. Зачем — неизвестно. Сейчас они пришли почти в негодность. Кто за них будет платить? Не следует ли поставить этот неприятный вопрос перед руководством совхоза?

Рейд по станциям Тайгинского отделения показал, что у многих хозяйственников еще очень резко разграничены понятия «мое» и «государственное». Покупая в магазине сахар, директор Тыхтинского совхоза А. А. Коваленко, наверно, старается не просыпать ни крошки. А вот уголь, выгруженный на станции Юрьевка, он приказал сдвинуть бульдозером подальше от железной дороги (понимай: подальше от глаз). Его перемешали с землей и теперь не берут.

Странной забывчивостью страдает директор Черемичкинского конного завода А. Ф. Рязанов. Еще в августе прошлого года выгрузил он на раз'езде Нацмен 63 тонны кормового мела и, представьте себе, забыл. Когда ему напомнили, он сказал, что мел нам очень нужен, было время, когда мы даже не знали, где его взять. Вот как?!

Под стать ему оказался и председатель Черемичкинского сельпо А. А. Башкин. С лета 1961 года лежит на этом раз'езде принадлежащий сельпо сруб, с октября — уголь, с мая 1962 года — лес. Сейчас он вдруг выставляет причину — должна быть реорганизация. Не знаем, что будет: рабкооп или сельпо. И не вывозит ничего. Когда же комитет предупредил его, что за сруб-то, возможно, придется уплатить из своего кармана, т. Башкин сразу заговорил по-другому:

— Вывезу, обязательно вывезу!

Много лет уговаривают нерадивых руководителей.

Хватит! Пора и власть употребить!

Рейдовая бригада: В. ОРДЫНЕЦ, товарный кассир станции Берикульская, член группы содействия партгосконтролю: **А. СЛАСТНИКОВ**, начальник станции Юрга-I, член комитета партгосконтроля; **А. ТЮШИН**, председатель Топкинского городского комитета партгосконтроля; **Н. ФЕДЬКО**, начальник грузового отдела Тайгинского отделения, член комитета партгосконтроля; **А. ЮХИМЧУК**, спец. корр. «Кузбасса».

Берикульская — Топки.

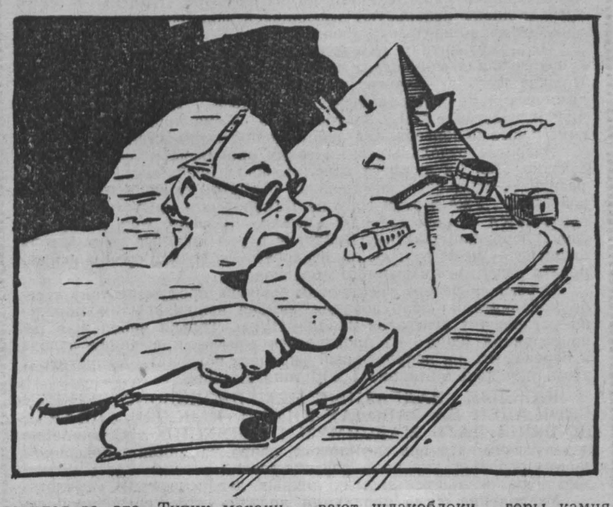

Продолжаем разговор в защиту кедра

До каких же пор в Кузбассе будут так преступно относиться к кедру? Может быть, наши лесозаготовители считают, что ленинский декрет об охране кедрачей не для них?

Надо категорически запретить массовые рубки кедра. В наших лесах вполне достаточно других пород деревьев.

Я хотел бы добавить к статье в защиту кедра еще вот что: кедровый орех, кедровое масло— не только ценные продукты питания. Они содержат различные вещества, способствующие развитию человеческого организма, предупреждающие туберкулез, почечные заболевания.

От кедра можно получить многое: канифоль и каротиновую муку, древесный спирт и уксусную кислоту, препараты против цинги и дорогие масла, необходимые для бактериологических исследований. А у нас кедром мостят дороги...

Надо создать в Кузбассе комплексный кедровый лесхоз, вроде Кедрограда на Алтае, который взял бы на себя культурную эксплуатацию кедровников. И еще неплохо было бы, если бы комсомол Кузбасса взял кедр под свою защиту. Гордость сибирской тайги, «чудо-дерево», «хлебное дерево», должно быть спасено от истребления.

А. ЛИСИЦЫН,
работник управления механизации.

г. Прокопьевск.

☆ ☆ ☆

У нас каждый год рубят много кедра и вывозят в Спасск. Делает это алтайский «Золотопродснаб». Работникам снаба было разрешено, как мы слышали, рубить только сухие деревья, а они валят хорошие, здоровые, с шишками. Рубили кедрач на горах за Верхним Тайметом в сторону Камзаса. Увезли больше 200 кубометров.

Башев, Идигешев — охотники.

пос. Таймет.

———

НЕ ПРОПИЛИ БЫ ФАБРИКУ

Наша фабрика находится в тайге, в 90 километрах от Тяжина. Должно быть, поэтому сюда редко заглядывают партийные и советские руководители. А стоило бы! В 1962 году фабрика выполнила задание по выпуску лыж на 88 процентов. Убытки превысили 16 тысяч рублей. Хотя план по клепке для бочек мы и выполнили, но бондари берут ее неохотно — очень уж скверное качество. На фабрике преобладает ручной труд. Имеющиеся механизмы больше стоят, чем работают.

В тайге лежит и гниет больше 800 кубов лыжных и клепочных кряжей и до 15 тысяч комплектов материала для бочкотары, заготовленных еще в прошлом году.

Финансовое состояние фабрики расстроено. Рабочим задерживают зарплату. Руководители предприятия — директор Макаров и технорук Каширский — пьянствуют, порой теряя человеческий облик.

Работать так дальше нельзя. На фабрике надо немедленно навести порядок. Мы считаем, что наше предприятие необходимо взять из ведения облместпрома и передать Рубинскому леспромхозу, который расположен в 20 километрах от нас и заготовляет эти же лесные материалы и имеет хорошую технику.

А. АБДУЛИН, председатель фабкома; **П. ШАФИКОВ**, плановик; **С. ШАКИРОВ**, механик; **З. СУЛЕИМАНОВ**, начальник участка Тяжинской лыжной фабрики.

На первый раз предупреждены

Народные контролеры Кировского района областного центра проверили, как организована погрузка и выгрузка вагонов на под'ездных путях предприятий и ст. Правотомск. Картина выявилась неутешительная. Только за первую декаду марта анилино-красочный завод допустил 2.210 часов перепростоя вагонов. Виновны в этом руководители предприятия, в частности зам. директора тов. Соснин, которые не подготовили достаточных емкостей для приема сырья. Не меньшая вина ложится на коксохимзавод (зам. директора тов. Савинов). Здесь без всякого плана и графика отгружают сырье анилино-красочному заводу, создавая заторы на путях.

Большие перепростои вагонов допускают трест «Кемеровопромстрой», пивзавод, фабрика пианино и другие предприятия. Но особенно неудовлетворительно обстоит дело в Щегловском свиносовхозе. Более трех суток стояли на путях их вагоны с суперфосфатом, а завхоза тов. Голубцова это ничуть не волновало.

Обо всем этом состоялся большой принципиальный разговор на заседании районного комитета партийно-государственного контроля. Тов. Соснин и другие руководители предприятий на первый раз строго предупреждены. Они дали обещание в ближайшее время поправить дело с разгрузкой вагонов.

М. БЕДНОВ,
председатель районного комитета партийно-государственного контроля.

«ДОВРЯКИ» ПЛАТЯТ ИЗ СВОЕГО КАРМАНА

Машины Кедровской автобазы возили шлак и опилки на строительство свинарника в Барановском совхозе. Некоторые шоферы решили поднабить себе карманы за счет совхоза. К примеру, у шофера Алешина — машина грузопод'емностью 3,5 тонны. Он делает две ходки и не моргнув глазом пишет в накладной: доставлено 7 тонн опилок. Зам. директора совхоза тов. Полуситов, не удивляясь странной тяжести опилок, ставит на бумажке Алешина свою подпись. На следующий день такую же липу подписывает Алешину десятник по строительству тов. Волков. Возят шоферы шлак за 20 километров, а в накладных пишут: 45 километров. Полуситов и Волков и это визируют.

Едет шофер Канашевич в Юргу. Рядом с ним сидит Полуситов. Спидометр отсчитывает 200 километров, а в накладной пишут 500.

Автотранспорт ежегодно приносит совхозу большие убытки. Группа содействия партийно-государственному контролю обсудила на своем заседании вопрос о работе кедровских шоферов и приняла решение: взыскать с тт. Полуситова и Волкова 50 процентов денег, которые они переплатили рвачам. Хватит проявлять «доброту» за счет государства!

А что касается Алешина, Леонова, Канашевича и других шоферов-рвачей, то мы думаем, что коллектив Кедровской автобазы тоже спросит с них за такую «помощь» селу.

В. ШАРДАКОВ,
бухгалтер совхоза, член группы партгосконтроля.

За бесхозяйственность — денежные начеты!

Киселевский городской комитет партийно-государственного контроля решил наложить денежные начеты на заместителя управляющего трестом «Киселевскуголь» тов. Тараканова и директора завода тов. Васильченко за перепростои вагонов под погрузкой. В частности, в «Киселевскугле» простои вагонов в январе и феврале составили 10,9 часа при норме 4 часа. Оба предприятия платят большие штрафы за перепростой.

А. КАРПОВ,
инспектор областного комитета партгосконтроля.

На снимке: Дворец культуры шахты «Зиминка-3-4». Строительство его начато давно, заброшено — с 1958 года. Подробный рассказ об этом и других архитектурно-головотяпских памятниках в Прокопьевске читайте в ближайших номерах «Кузбасса».

ПО СЛЕДАМ НЕОПУБЛИКОВАННЫХ ПИСЕМ

В редакцию поступило два письма от рабочих железнодорожного цеха Кемеровского химкомбината. Они писали о том, что начальник смены тов. Назаров, имея свой дом, ухитрился получить казенную квартиру.

Секретарь парткома комбината тов. Шеленко сообщает редакции, что этот факт рассмотрен на заседании завкома. Дирекции предложено оформить дело в суд для лишения тов. Назарова права на занятие квартиры. Председатель цехкома тов. Егоров и начальник цеха тов. Беляков строго наказаны.

—◆—

КОРОТКО

На территории Кемеровского кирзавода № 6 валяется много металлолома. В частности, уже несколько лет около проходной и за кузницей стоят старые тележки. Почему их не сдают на переплавку?

А. Баштовенко.

„ЛЕГКИЙ ИСПУГ"

5 марта прихожу я получать зарплату и вижу, что с меня удержано около 70 рублей алиментов, которые я в жизни никому не платил. В полном изумлении поехал я в бухгалтерию. Оказывается, алименты причитаются какой-то Смирновой, живущей в Новосибирске. Я ее знать не знаю. Пришлось 7 марта поехать в суд. Стали разбираться в документах. Говорят: ошибочка произошла, нагрешил ваш однофамилец — Смирнов Алексей Петрович, рождения 1939 года.

— Позвольте, товарищи, но ведь я 1928 года рождения. И место жительства в документах не мое. И место рождения. Как же вы документы проверяете — спросонья или с похмелья?

А мне судоисполнитель отвечает: «Вы еще легким испугом отделались. Некоторые по году за однофамильцев алименты платят».

Исполнительный лист нарсуд затребовал обратно. «Алименты» мне вернули. В общем, ничего особенного не произошло. Только на праздник 8 марта я остался без денег, а жена — без подарка. И вдобавок семейный скандал, каких у нас не бывало...

А. СМИРНОВ,
командир отделения горноспасателей.

г. Осинники.

ОТ РЕДАКЦИИ: Совсем недавно мы получили из тех же Осинников другое письмо. Горисполком оштрафовал человека за браконьерство. Оштрафовали, хотя в документах половина данных не совпадала. Хотя человек этот — инвалид и сроду не имел ни ружья, ни собаки. Конечно, потом штраф вернули, но скольких переживаний это стоило! Тоже «отделался легким испугом»...

Вредная фамилия

I.

— Смирнов?
— Смирнов.
Алексей?
— А...лексей.
— И даже Петрович?
Прекрасно!
Гоните семьдесят рублей,
С вас — алиментики, ясно?...
Ни место жительства,
Ни место рождения,
Ни возраст не сходятся,
но разбираться
Чиновник не будет
в святом убеждении:
Ведь он же — Смирнов
и не стал отпираться!..
...А там — семейное счастье
— в клочки:
Не муж, а прямо тип
подозрительный!..
Как говорится, чьи бы бычки...
Но раз ты Смирнов
— получай исполнительный!..

II.

— Не бил косулю?
Пять рублей!
— Не бил тетеревов?
Гони десятку, не жалей,
И, милый, будь здоров!..
Зря оштрафован инвалид!
Но у писца такого
И голова не заболит,
Поскольку — безголов он!..
Казусов таких обилие
Подтверждает вновь стократ:
Очень вредная фамилия —
Бюрократ!

В. ИЗМАЙЛОВ

ВОЗВРАЩАЯСЬ К НАПЕЧАТАННОМУ

„Хочу в завмаги!"

Если торгового работника публично назвали вором или растратчиком, у его руководителей остается только два выхода:

а) опровергнуть клевету;

б) уволить этого работника, как не внушающего доверия.

Продавщицу Шелковникову назвали махровой растратчицей в «Кузбассе» за 9 февраля (статья «Рубить под корень»). Председатель Кемеровского райпотребсоюза т. Тетерин в своем ответе не отрицает, что у Шелковниковой были три солидные растраты. Но «учитывая, что правление сельпо детально разобралось по фактам недостачи у Шелковниковой, ее решено оставить на работе. Правление РПС согласно с доводами сельпо».

Простите, т. Тетерин, не совсем ясно, что это за «доводы»? Человек три раза делал растрату, три раза сельпо «детально разбиралось» и переводило ее со склада в магазин и с магазина на склад. Не хватит ли? А то ведь обидно для прочих растратчиков — Ключниковой, Петунина, Галюк, которых уволили-таки после статьи.

Вспомним другую статью — «Гниль», опубликованную в «Кузбассе». Там шла речь о большой группе мошенников, раскрытой в Кемеровском горплодоовощторге. Часть этих мошенников — наиболее остервенелых — отправили в тюрьму. А насчет остальных прокуратура и суд ограничились увольнением с работы по статье 47, пункт «в». Советские законы гуманны. Учитываются первая судимость, сравнительно небольшой размер хищений и другие смягчающие обстоятельства. Только поэтому не были осуждены завмаги Щипачева и Соколова. На их совести — несколько грязных махинаций с овощами и фруктами.

Не успели в торге опомниться от генеральной чистки, как местком принимает оригинальное, «новаторское» решение: «Ввиду того, что факты по ходу следствия не подтвердились, тт. Соколова и Щипачева не признаны виновными, предложить администрации отменить пункт «в» статьи 47, восстановить их на работе и заплатить за вынужденный прогул». Картина, достойная богов! Местком отменяет решения суда и прокуратуры, местком диктует законы...

Щипачева поклонилась месткому в пояс и ушла из торга с чистенькой трудовой книжкой. Соколова штурмует различные органы, рвется за прилавок.

Небезынтересна судьба еще одного «героя» статьи «Гниль». Игнатьев — бывший директор торга — сейчас заведует отделом организации новых форм торговли в урсе совнархоза. Это тот самый Игнатьев, который провалил работу в горплодоовощторге. Помилуйте, какие уж там «новые формы»?!

Удивляет настойчивость, с которой отдельные торговые руководители цепляются за людей, скомпрометировавших себя. Неужели без них нельзя обойтись? Ведь ничего у таких нет за душой. Ничего, кроме истошного вопля: «Пустите обратно за прилавок! Хочу в завмаги!». Они хотят, а мы, покупатели, не хотим. И государство тоже.

Ю. БЕЛЯНИН,
прокурор областной прокуратуры.
А. НИКИТИН,
корр. «Кузбасса».

Критикуешь?.. Уходи с работы!

Дорогая редакция! 11 января в газете «Кузбасс» было опубликовано мое письмо «Бюрократические обещания», в котором я рассказал о крайне неудовлетворительном состоянии котельного оборудования и о варварской эксплуатации его в ЖКО на Карагайле. Каковы же были последствия этого выступления? Руководители Краснобродского стройуправления внимательно прислушались к нашему голосу и немедленно приступили к ликвидации выявленных упущений.

В короткий срок обмуровка котла была приведена в порядок, проверены строительные проекты вентиляции, проведены штукатурные, малярные работы и завершен мелкий ремонт в помещении котельной, хотя это и не входило в обязанности строителей. Сейчас заканчивается оборудование душевой.

А как же поступили руководители ЖКО? Ни начальник ЖКО тов. Руднев, ни механик тов. Шулаков не подумали устранить следы своей бесхозяйственности: не дали даже колосников, нужных нам для замены пришедших в негодность.

Более того, т. Руднев якобы «за самовольное тушение одной топки котла» перевел меня на два месяца на нижеоплачиваемую должность — зольщиком в другую котельную. А там вода заливает топки и вытекает в помещение из поддувала. В этой котельной на пять котлов один манометр, и тот неисправен, ни одна топка не имеет отражателей пламени, отключено предохранительное выкидное устройство.

Решение тов. Руднева возмутило всех кочегаров ЖКО. Постройком Краснобродского СУ приказ т. Руднева отменил, но начальник не сдался. На следующий день он издал новый приказ, в котором механику ЖКО т. Шулакову было предложено принять у меня экзамены. Экзамен я сдал на «отлично», но все-таки был оставлен на должности зольщика.

Вот так среагировали руководители ЖКО на мое выступление в газете.

М. МАЗУР.

ОТ РЕДАКЦИИ. Наш корреспондент побывал в ЖКО поселка Карагайла. Факт преследования рабкора М. Мазура за выступление в газете начальником ЖКО т. Рудневым подтвердился. Хочется верить, что Киселевский горком партии воздаст должное распоясавшемуся зажимщику критики.

Дело это творческое

ЗАМЕТКИ О РАБОТЕ С ПРОПАГАНДИСТАМИ

В КАКОМ докладе о политическом просвещении не встретишь слова: семинар — школа методического мастерства пропагандистов? По привычке употребляли их и в Киселевском горкоме КПСС. И как будто не замечали, что это выражение все меньше и меньше отражало действительное состояние работы с пропагандистскими кадрами. Конечно, семинары в горкоме проводились. В мероприятиях отдела пропаганды каждый месяц ставилась «галочка». Но с каждым месяцем семинары превращались в простую формальность.

На собрании актива, подводившего результаты политической учебы летом прошлого года, пропагандисты откровенно высказали свою неудовлетворенность семинарами и подсказали пути превращения их в настоящую школу. Пропагандисты требовали более глубоких теоретических знаний, обучения навыкам методического мастерства.

В текущем году партийные организации подобрали 845 пропагандистов; 380 имели высшее образование, 38 — незаконченное высшее и 427 — среднее. Но подобрать пропагандистов — лишь начало дела. Нужно научить их вести пропаганду, а это значительно труднее. В отделе пропаганды разработали меры по подготовке квалифицированных кадров пропагандистов. Основное внимание было сосредоточено на перестройке семинара при горкоме партии.

— Для восстановления доброй славы семинара, — замечает заведующая идеологическим отделом З. Попова, — надо было прежде всего вместо школярского изложения общеизвестных истин вооружать пропагандистов глубокими теоретическими знаниями и учить методике занятий.

На этот путь и стали в горкоме. Было решено на каждом семинаре, кроме секционной работы, ставить общую для всех лекцию по актуальным теоретическим вопросам. План был разработан не в тиши кабинетов, а при активном участии самих пропагандистов.

...Последняя суббота месяца. Зал Дома техники переполнен, многим приходится сидеть в аудиториях перед репродуктором. Идет очередной семинар пропагандистов, читается лекция «Сущность и значение империалистической интеграции» («Общий рынок»).

В перерыве беседуем с пропагандистами. Руководитель семинара с шахты № 7 М. Чуреков говорит:

— В нынешнем году с каждого семинара возвращаешься обогащенным.

— Приятно, — вступает в разговор пропагандист И. Бурыгин, — что читаются те лекции, которые мы хотели и которые нам нужны.

Пропагандисты лестно отзываются о лекциях, прочитанных на семинаре: «Марксистско-ленинское учение о диктатуре пролетариата и перерастание диктатуры рабочего класса в общенародное государство», «Распад колониальной системы империализма», «Борьба с догматизмом и ревизионизмом в современном коммунистическом и рабочем движении». Весьма радует пропагандистов и то, что на семинарах регулярно стали выступать с докладами партийные, советские, хозяйственные руководители города. Постановка докладов о практических хозяйственных задачах помогает решительно отказываться от просветительства в пропаганде, делать ее более конкретной, действенной.

ОСНОВНОЙ разговор о том, как лучше провести занятие, на чем и как акцентировать внимание слушателей, как органически связать вопросы теории с конкретными задачами, идет в 16 секциях. Наиболее многочисленны секции руководителей кружков и семинаров по изучению истории КПСС, конкретной экономики, политических знаний.

Интерес к семинару при горкоме партии у пропагандистов растет. В начале учебного года было решено учебу руководителей начальных экономических школ проводить непосредственно на предприятиях. Так оно и утвердилось. Но вот многие из этих руководителей стали обижаться, что их не приглашают на городской семинар. И теперь большинство из них — активные слушатели лекций по актуальным теоретическим вопросам.

Гвоздь секционной работы — методическая помощь пропагандистам. В отличие от прошлых лет здесь теперь не просто пересказывается очередная тема занятий. Руководитель секции стремится выделить в теме главное и помогает пропагандистам глубже разобраться в материале. Но этого мало. Ведь перед пропагандистами всегда стоит вопрос: как лучше донести материал до слушателей, сделать его доходчивым, понятным. Именно поэтому в центре внимания руководителей секций Б. Ладыженского (политэкономия), Н. Нижегородцева (история КПСС), И. Бондарева (основы научного атеизма), Б. Левина (международное положение и внешняя политика) такие важные моменты методики, как последовательность изложения материала, способы аргументации, средства эмоционального воздействия на слушателей, наглядные пособия и т. д.

Форма живого обмена мнениями стала чуть ли не основной в большинстве секций. Особенно широко это практикуется в секциях руководителей семинаров пропагандистов начальных экономических школ, возглавляемых И. Фатьяновым и Ю. Алферовым.

— Такой метод, — говорит пропагандист шахты «Тайбинская» Л. Кожевникова, — наше живое участие в обсуждении вопросов и делает работу секций интересной, увлекательной.

Следует отметить существенную деталь в работе семинара — творческий подход к вопросам методики. Раньше здесь читались, так сказать, дежурные лекции о том, как лучше провести рассказ, беседу, как использовать наглядные пособия и т. д. Все это, конечно, нужно. Но вместе с тем пропагандистов волнуют более тонкие вопросы мастерства. К примеру: как сделать занятия яркими, доходчивыми, как придать рассказу убедительность и задушевность, как достигнуть образности изложения и т. д. Вот этим вопросам теперь стали уделять более серьезное внимание.

Начало большого разговора об этом положил своей лекцией о мастерстве пропагандиста преподаватель Новокузнецкого пединститута Яворский, приглашенный в Киселевск.

ДЕЙСТВЕННОЙ формой оказания помощи пропагандистам стали кабинеты политического просвещения на общественных началах, методические советы и группы при них. В прошлом году на предприятиях города было пять таких кабинетов. Руководители некоторых партийных организаций с опаской смотрели на них и не торопились создавать. Но когда опыт первых кабинетов показал, что они являются серьезной опорой партийного комитета в работе с пропагандистами, они стали появляться всюду. Кабинеты оказывают помощь руководителям и слушателям кружков, семинаров в подборе учебных материалов, литературы, наглядных пособий.

Одним из первых в городе начал действовать кабинет политического просвещения на шахте № 13. Возглавил его на общественных началах нормировщик П. Немчанинов. К каждому занятию в кабинете готовятся необходимые пособия, методические разработки. Здесь богато представлены сведения о работе шахты, участков. При парткабинете создан методический совет из пяти наиболее подготовленных пропагандистов во главе с инженером-конструктором В. Алексеевым. Его члены регулярно посещают занятия в кружках и школах, изучают и обобщают опыт пропагандистов.

Плодотворно действуют кабинеты политического просвещения и на других предприятиях. Коегде сейчас ставится вопрос о расширении их функций. На шахте им. Вахрушева, например, при кабинете создан методсовет по политической агитации.

Горком партии не упускает из виду кабинеты на местах. Уже несколько раз на семинар приглашались заведующие кабинетами и председатели методических советов. На одном из них руководители кабинетов тт. Немчанинов (шахта № 13), Козлов (машзавод), Симаков (шахта им. Вахрушева) обменивались опытом.

Большое распространение получили в городе взаимопосещения занятий пропагандистами. В парткабинете горкома на этот счет имеется график. Побывали на занятиях друг у друга пропагандисты шахт №№ 5 и 4-6, «Дальние горы» и № 4-6, № 12 и № 7, «Тайбинская» и машзавода и другие. После занятий происходит плодотворный обмен мнениями, работник горкома обобщает результаты. Примечательно, что «визиты» дают богатый материал для беседы не только непосредственно на месте, но и в секциях семинара при горкоме партии.

Взаимные посещения помогли горкому заметно расширить как обмен опытом, методическую помощь, так и контроль за идейным уровнем пропаганды. Несомненно, обмены «визитами» поднимают и дисциплину в кружках, и ответственность за подготовку к занятиям.

В ПАРТИЙНЫХ организациях города выросло много энтузиастов пропаганды, любящих свое дело. Хорошая слава идет о пропагандистах Ю. Туманове (гормашзавод), Н. Вишинской (шахта № 5), А. Тимофееве (машзавод), В. Плаксиной (шахта № 4-6), О. Харченко (стройуправление Черкасов-Камень) и многих других. Они ярко, популярно рассказывают людям о политике партии, умеют органически увязывать изучение теории с актуальными хозяйственными задачами коллективов. Занятия у них проходят всегда при высокой активности слушателей.

Киселевский горком КПСС имеет определенный опыт, интересные формы общения с пропагандистскими кадрами. Однако потребуется еще немалая организаторская работа, чтобы поставить это дело на ту высоту, которая выдвинута требованиями жизни, задачами пропаганды в современных условиях. Горком все еще недостаточно обобщает опыт передовых пропагандистов, не делает его достоянием других. Было бы очень хорошо, если бы горком практиковал встречи руководителей школ, кружков с передовиками, новаторами производства. Весьма благодарны были бы пропагандисты за вечера отдыха и т. д.

Работа с пропагандистами — дело творческое. И если горком, партийные организации на местах подойдут к нему со всей серьезностью, ответственностью, они сумеют активнее использовать не только уже сложившиеся формы, но и найти новые, более действенные, плодотворные.

Б. КАЛЯСОВ.

г. Киселевск.

Прекратить провокации в Карибском море

Нота протеста правительству США

27 марта с. г. Министерство иностранных дел СССР в связи с имевшим место обстрелом советского торгового судна «Льгов» направило посольству США в Москве ноту протеста следующего содержания:

«Министерство иностранных дел Союза Советских Социалистических Республик по поручению Советского правительства заявляет следующее.

Ночью 17 марта с. г. советское торговое судно «Льгов», находившееся в кубинском порту Исабела-Ла-Сагуа, было обстреляно с катера, приблизившегося к судну со стороны моря. По судну было дано несколько очередей из крупнокалиберного пулемета.

19 марта главари контрреволюционных кубинских организаций на своей пресс-конференции, устроенной в столице США Вашингтоне, заявили, что советское судно было обстреляно их группой. Они заявили также, что Соединенные Штаты не препятствуют такой их деятельности и что эти группы будут продолжать такие нападения.

В тот же день государственный департамент США опубликовал сообщение, в котором, не отрицая самого факта обстрела советского судна кубинскими контрреволюционерами, вместе с тем не только не высказал осуждения подобных провокаций в районе Карибского моря, но выступил с заявлениями, которые по сути дела поощряют эти бандитские действия.

Разве не ясно, что без материальной поддержки правительства США и без предоставления американского оружия и судов группа предателей кубинского народа, укрывающаяся на территории Соединенных Штатов Америки, не могла бы заниматься такого рода провокациями. То, что контрреволюционные группы финансируются Соединенными Штатами и пользуются их полным покровительством, неоднократно признавалось официальными американскими лицами.

Предоставляя свою территорию и материальные средства кубинским контрреволюционерам для организации пиратских налетов на Республику Куба, США фактически ведут дело к опасному обострению обстановки в районе Карибского моря и во всем мире.

Совершенно очевидно, что правительство США полностью несет ответственность за действия кубинских контрреволюционеров, в том числе и за совершенное ими нападение на советское судно «Льгов». Поощрение таких действий со стороны США не только грубо нарушает общепринятые нормы международного права о свободе судоходства и основные принципы Устава ООН, но и находится в противоречии с договоренностью, достигнутой между правительствами СССР и США об урегулировании кризиса в районе Карибского моря.

Советское правительство заявляет протест правительству США по поводу пиратского нападения на советское судно «Льгов» и ожидает, что со стороны правительства США будут приняты решительные меры к недопущению подобных провокационных действий в будущем.

Москва, 27 марта 1963 года».

Лучи золотой звезды

В шахтерском крае Демократической Республики Вьетнам — Хон Гае всегда с большой теплотой говорят о советских рабочих, техниках и инженерах. Известный шахтер, Герой труда экскаваторщик Во Ксуан Хый, об'ясняя успехи, которых добилась его бригада, показал на золотую звезду:

— Лучи этой звезды тянутся и к советскому рабочему — кузбасскому горняку Александру Шарапову, научившему нас искусству работать на экскаваторе.

Корреспонденту АПН передали копию письма, которое шахтеры Хон Гая направили в Кузбасс советским горнякам, работавшим во Вьетнаме.

«Товарищам Максимову, Дидковскому, Богомолову, Шарапову, Шаркову, Пастухову, всем советским специалистам, работавшим в каменноугольном бассейне Хон Гая.

Дорогие товарищи, друзья!

Весна пришла в бухту Ха Лонг, на нашу любимую вьетнамскую землю. Мы ее встречаем хорошими достижениями. И в тоннах антрацита, что шахтеры Хон Гая дали родине, есть большая доля вашего самоотверженного труда, вашего умения.

Спасибо Коммунистической партии Советского Союза, Советскому правительству, вам — представителям доблестного рабочего класса Советского Союза за то, что в течение короткого времени вы помогли нам поднять добычу угля в семь раз по сравнению с первым послевоенным годом и в два раза по сравнению с 1939 годом — годом наивысшей добычи угля в Хон Гае во время французского колониального режима. Наши совместные успехи опровергают злобную клевету колонизаторов, утверждающих, что с их уходом карьеры придут в запустение.

Драгоценную помощь, оказанную нам в оснащении угольных разработок современной горной техникой, ваш энтузиазм и самоотверженность в работе, внимательное, чуткое отношение к вашим ученикам мы навек сохраним в своих сердцах. Это и есть великое проявление пролетарского интернационализма.

От имени всех тружеников каменноугольного бассейна Хон Гая желаем вам и вашим семьям крепкого здоровья, творческих успехов в работе. Пусть наша братская дружба, дружба народов Советского Союза и вьетнамского народа будет вечно крепка и нерушима».

СОВЕТСКИЕ ПРОФСОЮЗЫ ПРИВЕТСТВУЮТ ЛАТИНОАМЕРИКАНСКИЙ КОНГРЕСС

От имени трудящихся Советского Союза ВЦСПС направил телеграмму участникам Латиноамериканского конгресса солидарности с Кубой, в которой желает им успехов в работе.

Советские профсоюзы, говорится в телеграмме, выражают солидарность с борьбой латиноамериканских народов в поддержку героической Кубы, за свободу и независимость стран Латинской Америки.

(ТАСС).

Президент Кубы принял советских ученых

ГАВАНА, 27 марта. (ТАСС). Президент Республики Куба Освальдо Дортикос принял в доме правительства находящихся здесь ученых Академии наук СССР. Президент Дортикос и советские ученые сейсмолог Д. Киркос, метеоролог Н. Русин и биолог Е. Гурьянова обменялись мнениями о развитии научно-исследовательских работ на Кубе и о сотрудничестве в области проведения научно-исследовательских работ между Академией наук СССР и Национальной академией наук Республики Куба.

—◆—

Для бывших членов правительства

ДАМАСК, 27 марта. (ТАСС). «Национальный совет революционного командования» ввел вчера «политический карантин» на вторую группу сторонников смещенного правительства, которое в 1961 году вывело Сирию из состава Об'единенной Арабской Республики, сообщило дамасское радио. В новом списке — бывший премьер-министр Ахмед Бешир эль-Азме, бывший заместитель премьер-министра и 13 бывших министров, два бывших члена парламента, бывший председатель сирийской ассоциации юристов и ряд адвокатов.

«Политический карантин» равнозначен лишению гражданских прав. Лица, на которых он распространяется, не могут занимать правительственные посты, быть журналистами или преподавателями в течение 5—10 лет.

Обмен мнениями в Вашингтоне

ВАШИНГТОН, 27 марта. (ТАСС). Вчера здесь возобновился советско-американский обмен мнениями по вопросам, связанным с германским мирным урегулированием. Посол СССР в США А. Ф. Добрынин встретился с государственным секретарем США Д. Раском.

Обмен мнениями будет продолжен.

—◆—

Забастовки продолжаются

ПАРИЖ, 27 марта. (ТАСС). Сегодня двухчасовую забастовку проводят 350 тысяч французских железнодорожников. Это уже третья забастовка такого рода с 5 марта. К этому надо добавить однодневную забастовку, проведенную железнодорожниками 15 марта. Борьба работников железных дорог Франции — это борьба за повышение заработной платы, за улучшение условий труда.

—◆—

ДЕМОНСТРАТИВНЫЕ ДЕЙСТВИЯ

ЗАПАДНЫЙ БЕРЛИН, 27 марта. (ТАСС). В целях поддержания напряженности в Западном Берлине американское командование продолжает проводить военные маневры размещенных здесь оккупационных войск.

Вчера начались учения одной из боевых групп американского гарнизона. Они проходят в Грюнвальде — излюбленном месте отдыха западноберлинского населения.

—◆—

НОВОЕ ПРАВИТЕЛЬСТВО АВСТРИИ

ВЕНА, 27 марта. Сформировано новое австрийское правительство во главе с канцлером Альфонсом Горбахом.

ТОЛЬКО ЦИФРЫ ◆ ТОЛЬКО ФАКТЫ

● За каждую минуту текстильная промышленность нашей страны сейчас выпускает 60 тысяч метров хлопчатобумажных тканей; 10 тысяч метров — шелковых и более 3 тысяч метров шерстяных тканей.

● *Ежегодно на земном шаре умирает 60 миллионов человек. Около двух третей из них — от голода.*

● **Советский Союз занимает первое место в мире по производству пшеницы, второе — США, третье — Китай, четвертое — Индия и пятое — Канада.**

● По данным ООН, опубликованным в прошлом месяце, русские являются самыми частыми посетителями кино. Каждый житель нашей страны бывает в кино в среднем 17 раз в год. Жители Северной Америки посещают кино только 11 раз в год.

● Из полумиллиона видов растений, существующих на земле, люди научились использовать 23 тысячи видов. В сельском же хозяйстве культивируется только 600 видов растений.

Земельная реформа в Алжире

АЛЖИР, 27 марта. (ТАСС). Министр сельского хозяйства и аграрной реформы Алжира Амар Узган заявил вчера в беседе с корреспондентом агентства ТАНЮГ, что все земли, полученные после проведения аграрной реформы в Алжире, будут обрабатываться коллективно. Эти земли, а также крупный рогатый скот, будут отданы под управление крестьянским советам. Он подчеркнул, что в результате проведения земельной реформы почти 7 миллионов гектаров обрабатываемой земли в Алжире будут обрабатываться коллективно.

Далее министр остановился на этапах аграрной реформы.

Правительственная земельная реформа в Алжире, сказал он, будет осуществлена тремя этапами. Первый этап начался несколько месяцев назад. Один миллион гектаров покинутых земельных плантаций был передан под управление бедных крестьян, которые уже избрали свои руководящие советы и в настоящее время обрабатывают землю коллективно.

Второй этап земельной реформы коснется еще 1.500 тысяч гектаров земли, которая все еще находится во владении европейских поселенцев.

На третьем этапе будут ограничены размеры земельных участков самих алжирцев с таким расчетом, чтобы они имели лишь такие участки, которые они в состоянии обрабатывать своим собственным трудом.

О ЧЕМ ПИШЕТ ЗАРУБЕЖНАЯ ПРЕССА

Под броскими заголовками газеты многих стран помещают сообщения о торжественном митинге строителей Красноярской ГЭС, посвященном перекрытию Енисея.

Много внимания зарубежная печать уделяет забастовочной борьбе и массовым демонстрациям трудящихся капиталистических стран. Целые полосы парижских газет посвящены забастовке шахтеров. Деголлевская «Насьон» защищает непримиримую позицию правительства. В то же время «Пари-жур», «Эко», «Фигаро» и некоторые другие буржуазные газеты высказываются за возобновление переговоров с бастующими, указывая, что продолжение забастовки ставит под сомнение авторитет и влияние правительства. «Юманите» подчеркивает укрепление единства бастующих и призывает еще шире развернуть движение солидарности с шахтерами.

Мощная демонстрация английских трудящихся у стен парламента в знак протеста против массовой безработицы — центральная тема английской печати.

Все токийские газеты публикуют материалы о вчерашней забастовке на частных железных дорогах Японии. Многие газеты посвящают этому событию редакционные статьи.

В демократической французской печати опубликовано совместное заявление коммунистов и социалистов о подготовке генеральных штатов по разоружению, которые организует французское движение за мир. «Юманите» публикует заявление Федерации профсоюзов зрелищных предприятий, в котором, в частности, говорится: «Власти несут ответственность за явный упадок французской культуры».

Иностранная печать освещает события, связанные с созывом латиноамериканского конгресса солидарности с Кубой, обращая внимание на происки реакции, пытавшейся сорвать этот конгресс.

Пресс-службы «Нью-Йорк таймс» и «Нью-Йорк геральд трибюн» подробно сообщают о закончившемся в Баден-Бадене совещании министров финансов стран «Общего рынка». Газеты подчеркивают, что, несмотря на требование Франции, участники совещания обошли «чреватую взрывом проблему» притока иностранного (главным образом американского) капитала в страны «Общего рынка». Как отмечает боннский корреспондент «Нью-Йорк таймс», Франция, проявляющая серьезное беспокойство по поводу проникновения американского капитала во Францию, требовала от участников совещания согласия на установление контроля над притоком иностранного капитала.

Иностранная пресса обращает внимание на разногласия между Англией и США в вопросе о поставках стальных труб Советскому Союзу. «Нью-Йорк таймс» и «Нью-Йорк геральд трибюн» сообщают о попытках США заставить английское правительство запретить такие поставки. Лондонская «Дейли экспресс» в редакционной статье высмеивает попытки США навязать своим союзникам такой запрет, подчеркивая, что «страну, которая запустила первый спутник, не поставишь на колени из-за нехватки стальных труб». Как бы подтверждая этот вывод, московский корреспондент «Нью-Йорк таймс» сообщает о досрочном производстве стальных труб большого диаметра в Челябинске. Об этом же сообщает западногерманская печать. Варшавская «Трибуна люду» пишет по этому поводу: «Удар, направленный против СССР, обратился прежде всего против заинтересованных предприятий на Западе».

(ТАСС).

27 марта.

ДВЕ СУДЬБЫ ОДНОГО НАРОДА

Раннее солнце, встающее над древней «страной утренней свежести», одинаково светит и северу Кореи, и югу. Но далеко не солнечна судьба тех, кто живет к югу от 38-й параллели. Ибо эта параллель — граница двух миров...

В 8.900 учебных заведениях, в том числе в 93 вузах Корейской Народно-Демократической Республики, обучается 2,6 миллиона человек. Более миллиона рабочих, крестьян и служащих овладевают знаниями в начальных и средних школах.

Эти цифры, опубликованные газетой «Нодон синмун», дают наглядное представление о постановке образования в народной Корее. В огромной армии учащихся — и семья пхеньянки Ли Хен Пхо. Она живет в одном из кварталов Пхеньяна — в Кесене. В семье — одиннадцать детей. И все они учатся. Старшие — студенты высших учебных заведений, младшие еще сидят за школьными партами. И ни у кого, кто знает эту семью, не возникает вопроса — как этой женщине удается дать образование всем детям?

Да, этот вопрос не возникает. Все виды обучения в стране бесплатны. С 1958 года в КНДР введено всеобщее обязательное семилетнее обучение, а с 1964 года будет осуществлено девятилетнее техническое обязательное обучение.

А вот история семьи, проживающей в Южной Корее. Ее поведала на своих страницах южнокорейская газета «Теннам Ильбо». Пак Су Хи — ученица высшей коммерческой школы в городе Кунсан потеряла рассудок и была помещена в больницу. Что же явилось причиной тяжелого заболевания?

Пак Сун Хи жила в бедной семье. Родители готовы были пойти на все, чтобы дать образование детям — Пак Сун Хи и ее брату. После школы сын готовился к поступлению в институт. Чтобы уплатить взнос в учебное заведение, родители продали землю — последнее средство к существованию. Но сын не выдержал экзамена. Это было крушением всех надежд. Юноша принял яд. А его сестра потеряла рассудок.

За лечение Пак Сун Хи нужно платить, причем немалые деньги. Но родителям негде их взять. «Пак Сун Хи не может пользоваться необходимым лечением», — горестно восклицает по этому поводу газета «Теннам Ильбо».

Так по-разному живут две простые корейские семьи по обе стороны от 38-й параллели. И таких фактов можно привести сотни.

Южную Корею из года в год лихорадит безработица. Два с половиной миллиона пар рук постоянно не могут найти себе применения. На севере же нет ни одного человека, который бы не был обеспечен работой. Причем, реальная заработная плата трудящихся КНДР неуклонно растет.

В прошлом году в КНДР было собрано 5 миллионов тонн зерна, а в Южной Корее — около 3,5 миллиона тонн. В пересчете на душу населения получается: 500 килограммов на каждого северокорейца и 132 — на южанина. К этому следует добавить, что прежде юг считался житницей всей страны и там вдвое больше пахотных земель, чем в Северной Корее. А теперь стало привычно на улицах городов Южной Кореи видеть крестьян, бежавших из деревни в поисках хлеба насущного.

Когда говорят об уровне жизни людей, имеют в виду и жилищные условия. Как же решается проблема обеспечения жильем населения в обеих частях страны? Известно, что война, развязанная американскими агрессорами и лисынмановской кликой против КНДР, нанесла большой ущерб жилому фонду как на севере, так и на юге страны. Пхеньян, например, был почти полностью разрушен.

Только в прошлом году в городах и селах КНДР было сдано в эксплуатацию 200 тысяч новых квартир. За семилетку (1961—1967 гг.) намечено построить миллион двести тысяч квартир. В результате жилищный вопрос будет полностью разрешен. Что касается Южной Кореи, то там жилищное строительство практически не ведется. В прошлом году в Сеуле, например, было построено всего 456 квартир.

И еще одно сравнение: 25 метров тканей на душу населения было выработано в прошлом году в КНДР и только 7,7 метра в Южной Корее. За годы народной власти в Северной Корее выпуск продукции текстильной промышленности увеличился в 180 раз!

Таковы лишь немногие факты, но и они красноречиво говорят о том, сколь различны судьбы одного народа, который разделен границей двух миров — социалистического и капиталистического.

И. ДАНИЛИН.

(АПН).

ДЕМОКРАТИЧЕСКАЯ РЕСПУБЛИКА ВЬЕТНАМ. Еще недавно население этой тропической страны было сплошь неграмотным. Народная власть посадила за школьные парты не только всех ребят, но и взрослых. В городах и селах открыты народные дома и библиотеки. Теперь вьетнамцы смотрят отечественные кинофильмы, в театрах ставятся свои пьесы.

НА СНИМКЕ вы видите народный дом в портовом городе Хайфоне.

Фото В. Бацикова.

СЕГОДНЯ в Кемерове открывается первая областная конференция медицинских работников села. На повестке дня — передовой опыт лечебно-профилактических учреждений.

С рассказом об опыте работы Проскоковской участковой больницы выступит главный врач участка И. И. Попов. Получат слово и четыре других представителя Юргинского района. Фельдшер из села Мальцево А. И. Кравчук расскажет о профилактической работе среди детей. Поделятся опытом врачи-окулисты А. Г. Мищенко и Е. Г. Лексикова, медсестра Л. Л. Гусельникова.

Как организовано медико-санитарное обслуживание рабочих Трудармейского совхоза — об этом поведет речь главврач райбольницы № 2 А. Ф. Глашкина. О новом в работе регистратуры поликлиники Тяжинской районной больницы расскажет регистратор Оглова.

В работе конференции сельских медработников примут участие специалисты областной больницы, которые много помогают селу. Их научные доклады также включены в повестку дня.

На рисунках из альбома студента Московского художественного института им. Сурикова *А. Сухих* вы видите заслуженного врача РСФСР терапевта *С. С. Альшиц* у постели больного и врача областной клинической больницы *В. Д. Лифанову*. Кстати, завтра участники конференции увидят заведующую терапевтическим отделением облбольницы С. С. Альшиц в качестве докладчика. Она выступает перед сельскими коллегами с лекцией «Лечение нефритов».

В. ПЕТРОВА.

ЗАКАТ УГАСАЛ, небо тихо окрашивалось в нежный зеленоватый цвет. Разгораясь, потрескивал костер. Жаркое пламя плясало на потемневшей ангарской воде, и волны дробили его, выплескивая на берег. Наш спутник, Василий Васильевич, работник переселенческого отдела, ловко подвертывал над огнем козье седло. Янтарные капли жира падали на горящие сучья и сердито шипели. Час назад в захудалой сельской лавчонке мы раздобыли сочный кусок козлятины и, совершенно неожиданно, две бутылки старого вермута. Ужин обещал быть на славу.

— Фу-у, — задумчиво протянул Анатолий, глядя куда-то сквозь огонь и, очевидно, думая о чем-то своем, — от этого милого старичка до сих пор мороз пробирает по коже.

— Да, знаете, — бормотнул хрипловатым баском Василий Васильевич, — я и сейчас не хотел бы встретиться с ним в темном леску.

— Так он же слепой, — сказал я.

— Слепой? — переспросил Василий Васильевич. — А, может, только представляется?

Четвертый день пылим мы автомобилем спокойные сельские дороги. Случайно пристроились на машину переселенческого отдела да так и ездим из колхоза в колхоз. Анатолий уже исписывает второй блокнот.

— Что ты там пишешь, что ты все пишешь? — допытываюсь я.

— Иди к черту, — отмахивается он. — Знаешь, любопытных бог не любит.

— Так ты же не бог!

— В поэзии все должны быть богами, иначе поэзии не будет... А я, да... к сожалению, до Олимпа мне далеко.

Он не любил показывать свои черновики, записные книжки. Кстати, он часто писал на клочках бумаги, папиросных коробках, но ничего не терял, аккуратно потом переписывал в тетрадки или перепечатывал на машинке. Все рукописи у него были в образцовом порядке.

Уступая моим настояниям, он все же показал блокнот. Густоперечеркнутые стихотворные строки шли вперемешку с фамилиями колхозников, цифрами удоев, наскоро набросанными сценками вечера в деревенском клубе; и вновь бежали перечеркнутые стихотворные строки, но попадались готовые строфы, куски начатого стихотворения.

Прибайкалье...
Полынное всполье.
Клобуки снеговые Саян.
Вдоль старинной дороги
в Усолье
Засыхает колючий бурьян.
Листаю дальше:
...Неприятное брезжит
раздолье
Сотню лет и вчера и поднесь.
Это старый поселок — Усолье,
Государева каторга здесь...

Так вот что, вероятно, писал он вчера на рассвете у окрашенного карминно зари окна... Накануне мы побывали в Усолье, осмотрели заброшенные соляные варницы. Вечером заночевали неподалеку в притрактовом селе. Голенастая девчонка, дочка председателя сельсовета, привела нас к темной, сложенной из столетних бревен избе и сказала: «Стучите. Они всех ночевать пускают».

Нас встретила молодуха с каменным скуластым лицом, показала угол, где сложить вещи. В просторной избе пахло нагретой за день сосной, печеным хлебом и детскими пеленками. Под потолком висела зыбка, которую тихо покачивал старик с вислыми плечами и еще крепкой спиной. Качая люльку, он смотрел прямо перед собой пустыми белесыми глазами, задрав вверх лицо с жидкой мочальной бородкой. Мы вынули из рюкзака копченый омуль, крутые яйца, конфеты, разложили на дощатом добела выскобленном столе. Пригласили хозяев.

— Спасибо, мужика свово подожду, — певуче поблагодарила молодайка. Старик подсел к столу.

Когда утолили первый голод, словоохотливый Василий Васильевич спросил:

— А сколько годков тебе, дедушка?

— Лет-та? Семьдесят восьмой с пасхи пошел.

— А сюда-то как попал?

— А как все попадали, так и я попал, — равнодушно ответил старик, — на каторгу, значит...

...Ольхон жадно выспрашивал всех, кто хоть что-нибудь мог ему рассказать о старой каторге, постоянно разыскивал бывших политкаторжан. Особенно «мучил» старого, с 1904 года большевика Александра Андреевича Ровинского, бывшего политического ссыльного. Благо, он работал главным редактором иркутского книжного издательства и всегда был под рукой. А сколько поведали ему когдатошные варнаки, беглые крестьяне, навечно осевшие на просторных сибирских землях!

И нужно было, чтобы появился советский поэт, который с такой гневной силой, ненавистью к «Сибири — царевой вотчине», художественно, ярко и темпераментно рассказал о камерах — погребах Александровского централа, бесконечных арестантских этапах, на которых сотни лет — от Петра — голосила Россия, о «Нерче — городе арестантов», о невиданных вскормленных пятым годом, беглых в Сибири:

Здравствуй, мятежник —
Бездонный Байкал!..
Слесарь путиловский цепь
расковал,
Шапкой слезу одинокую
вытер:
Что ж, до свиданья,
расстрелянный Питер...

Пройдет немного лет, и этот путиловский слесарь в семнадцатом будет подымать на борьбу иннокентьевских железнодорожников, в годы гражданской водить против Колчака и Пепеляева красные партизанские отряды. А рядом с ним встанет другой большевик, крестьянский сын Николай Бесхлебных, отец которого некогда получил пятнадцать лет каторги за дележку барских закромов.

Одиноким не место в мире:
Легкий ветер былинку гнет.
Испокон веков по Сибири
Человек к человеку льнет.
Бедота к бедноте
прислонится,
Разве скажешь: земля тесна?
Ведь не даром пошла
пословица:
«На миру и смерть красна».

Была еще одна Сибирь — Сибирь Радищева, декабристов, Чернышевского, которая так много занимала места в творчестве поэта.

Однажды я пришел к нему. Он ходил по комнате и бормотал вполголоса, я успел разобрать только: «Ух, как сыро, как холодно!»..

Весь согнулся, вобрал голову в плечи, словно и впрямь его морозило, метался по комнате. Еще больше запали щеки, под глазами легли темные круги.

— Что с тобой, дружище?

Он недоумевающе посмотрел на меня, помотал головой, как от зубной боли.

— Видишь, работаю, да и нездоровится маленько. — Ответил недовольно, видимо, помешал я ему. — Но раз пришел, слушай.

Ух, как сыро, как холодно!..
Словно подуло
Несусветною выюгой
навстречу, в лицо.
Деревянная дверь покачнулась
сутуло,
Под ногой тяжело заскрипело
крыльцо.
Плесень, изморозь, слизь...

Читал он против обыкновения тихо, тяжкие слова падали мерно, как ледяные капли осеннего дождя, и становилось смутно и неуютно на душе.

...Глухо здесь, в этой башне.
Закроешь калитку.
Два шага. И столетья уходят
назад...

Он только что вернулся из утомительной поездки в Нижний Илимск. Осматривал знаменитую башню страшного Илимского острога, долго сидел в башне один, без провожатых, думал. В Илимске отбывал «студеные годы, мертвые сроки» Александр Радищев.

О людях, «которые были», Анатолий Сергеевич никогда не писал приблизительно, не вызывал их образы одной только силой своего поэтического воображения. Шла ли речь о декабристах или вожаках сибирских партизан, он всегда стремился побывать там, где они жили, любили, страдали, взывали к правде, боролись, надеялись, верили и ждали. Еще в студенческие годы он хорошо изучил Ленинград — Петербург Радищева, Рылеева, Чернышевского. Не раз он бывал на Петровском, Нерченском заводах и других местах декабристской каторги, об'ездил, обходил пешком деревни, села и города, куда вышли декабристы на поселение, приносил цветы на их могилы.

Иногда он звонил мне по телефону и говорил: «Идем, поклонимся Кате». И мы ехали в белокаменный Знаменский монастырь, что стоит на окраине Иркутска, на крутом берегу Ангары, заходили на поросшее невысокой травой подворье и молча шли к одинокой могиле. У самой монастырской стены, за железной оградкой, спит вечным сном Екатерина Трубецкая с детьми. Безмолвно постояв у могилы, мы затем заворачивали за угол монастыря и выходили к неповторимому памятнику славы российской. Здесь покоится Григорий Иванович Шелихов, перебросивший Россию на американский материк. Оживившись, Анатолий, как всегда, громко прочитывал державинские строки, высеченные на камне: «Колумб здесь российский погребен», — и с такой гордостью оглядывался вокруг, точно это он сам открыл Америку.

Особенно его привлекала титаническая фигура Чернышевского. В «места отдаленные» — в Якутию, где некогда томился Чернышевский, он ездил, вернее, летал неоднократно. Сам того не замечая, я как-то вслед за ним стал бормотать отдельные строки:

Неприветлива, забыта,
холодна
Одичалая, пропаща сторона.
Птиц не слышно.
Не видать звериных троп —
На сугробе подымается сугроб.

Я спрашивал его, что это он пишет? Он отмалчивался, отшучивался, говорил: «Погоди, потерпи, узнаешь». Но так как он никогда не держал в тайне — и не только от друзей — свои творческие замыслы, то вскоре сказал, застенчиво улыбаясь и потирая худыми длинными пальцами подбородок:

— Вот, брат, задумал о Чернышевском, не знаю—выйдет ли.

Свою «Ведомость о секретном преступнике Чернышевском» он не писал подряд, главу за главой, как обычно писал все. Поэма складывалась у него годами, писалась по мере осмысления материала. Еще не были завершены главы «Своды законов», а он уже писал «Во глубине сибирских руд», набрасывал «Места отдаленные». И трудно было сказать, что родилось раньше, что позже. Он рылся в архивах, читал все, что появлялось печатного о Чернышевском, — особенно мемуары, письма, — снова и снова обращался к его сочинениям, переписывался с внучкой великого критика, хранительницей Саратовского музея. И ездил, ездил по сибирской стороне, где хоть однажды ступала нога Чернышевского.

Анатолий Ольхон любил проверять написанное на большой аудитории. Он часто выносил главы из поэмы о Чернышевском на суд читателей: в университет, педагогический институт, на собрания колхозников, литературные «пятницы». И тут поэт совершенно преображался — никто не мог и подумать, что только накануне его валил с ног злой сердечный приступ. Он выходил к трибуне подтянутый, как бы выше ростом. Серые, широко расставленные глаза внимательно оглядывали зал. От мощных раскатов его голоса начинало тревожно и радостно биться сердце...

Отдельным изданием поэма вышла в самый канун войны. Двадцать четвертого июня он подарил мне маленькую изящную книжечку с надписью: «Анатолию... в дни новой Отечественной войны, — книга о мужестве и геройстве борца за дело русского народа».

Так сам поэт определил идейную суть своей выстраданной в долгих творческих муках поэмы.

Певец Сибири

Скоро в Кемеровском издательстве выйдет из печати книжка Анатолия Срывцева «Хозяйка Сибирского тракта». Это литературные воспоминания о писателях Сибири.

Сегодня мы печатаем отрывок из книги, в котором рассказывается о замечательном певце Сибири, поэте Анатолии Ольхоне.

Человеком светлого таланта, неугомонным жизнелюбом, поэтом-бойцом — таким остался Ольхон в памяти друзей. Таким и видим мы его в очерке Анатолия Срывцева.

Радио

30 МАРТА

По первой программе на волнах 1.103 и 4,5 метра и трансляционным сетям области.

«На сельскохозяйственные темы» (8-15). **Обзор газеты «Кузбасс»** (8-30). Концерт Аллы Соленковой (9-10). Для детей. Радиоспектакль **«Мы все на своих местах»**. Кантата Кабалевского **«Леницы»** (11-20). Радиообозрение **«Новости недели»** (17-30). Концерт по заявкам радиослушателей (18-00). **«Сатирический журнал»** (18-50).

Вторая программа на волне 4,3 метра (художественное вещание) передается с 10 до 14 часов и с 17-30 до 23-30.

Телевидение

30 МАРТА

Для малышей. Мультипликационные фильмы (18-00). Для старшеклассников. Концерт по заявкам (18-20). Международное обозрение (19-05). «Катехизис строительства — под контроль общественности». (19-20). Киножурнал (19-30). «Трубадур» — спектакль Новосибирского театра оперы и балета (19-40). По окончании — новые фильмы.

Зам. редактора
П. Л. ГУЛЫЙ.

30 ЛЕТ В СТРОЮ

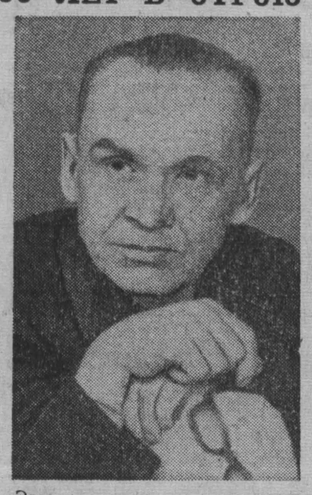

Этого пожилого, скромного и очень трудолюбивого человека хорошо знают на многих предприятиях Новокузнецка, особенно на металлургическом комбинате, куда он впервые, еще не будучи журналистом, пришел в 1930 году, во времена Кузнецкстроя.

Позади у Василия Ивановича Целищева — 30 лет работы в редакции Новокузнецкой городской газеты. На его глазах один за другим вступали в строй цехи КМК, рос и расцветал большой индустриальный город, летопись которого он год за годом неутомимо писал вместе со своими собратьями по журналистской профессии.

Ныне В. И. Целищев заведует отделом промышленности «Кузнецкого рабочего». Он увлеченно занимается с рабкорами, проводит рейды, поднимает на щит передовой опыт. Старый газетчик, член районного комитета партийно-государственного контроля выступает и с критическими материалами. Вот самая недавняя из его корреспонденций — о шайке взяточников, орудовавших в среднесортном цехе КМК. Вместе с рабкорами он тщательно разобрался в обстоятельствах дела, заклеймил носителей позорного пережитка прошлого, взволнованно написал о том, как важно держать незапятнанной честь советского труженика.

Орденом «Знак Почета», медалью «За доблестный труд» в Великой Отечественной войне 1941-45 гг.» рядом почетных грамот, премий и благодарностей отмечена работа В. И. Целищева в печати. Он окружен большим уважением журналистов и читателей, актива. Все, знающие его, сердечно поздравляют сегодня ветерана газеты с 30-летием газетной деятельности и 55-летием со дня рождения, желают ему доброго здоровья и непрестанного творческого горения.

Ю. БАЛАНДИН,
редактор газеты «Кузнецкий рабочий».

Матч Ботвинник—Петросян

Сегодня любители шахмат обратили внимание на несколько необычное явление. За 5 минут до начала третьей партии гроссмейстер Т. Петросян появился на сцене и сел за шахматный столик. Так всегда поступал чемпион мира М. Ботвинник, любящий почувствовать «запах пороха» еще до начала сражения.

Противники внешне спокойны, ни тени волнения. Но все хорошо знают цену этого спокойствия. Огромное напряжение требуется от соперников в пятичасовом поединке.

В третьей встрече Петросян играл белыми. Он начал партию своим излюбленным ходом ферзевой пешки. Но в отличие от первой партии Петросян уже на второй ходу повернул ход сражения на другие рельсы. Гроссмейстеры разыграли новоиндийскую защиту.

Противники по-разному относятся к этой системе. Петросян предпочитает ее применять за белых, Ботвинник же — за черных. На одиннадцатом ходу Петросян предпринял маневр белым ферзем и заставил чемпиона мира надолго задуматься. Я не ошибусь, если скажу, что избранный Петросяном вариант отшлифовывался им в домашней лаборатории. Пользуясь некоторым ослаблением ферзевого фланга черных, белые сконцентрировали свое внимание на этом участке боя. Ботвинник решил разрядить обстановку и разменял ферзей. В возникшем окончании оба шахматиста должны были играть исключительно точно, т. к. в позиции скрывалось немало «подводных рифов». После тридцать второго хода черных события на доске значительно обострились. В осложнениях Петросяну удалось выиграть пешку. Однако изобретательной защитой чемпион мира создал контршансы. Партия отложена. Петросян сохраняет лишнюю пешку, но в виду ограниченности материала реализация ее вряд ли представляется возможной.

Л. ПОЛУГАЕВСКИЙ,
международный гроссмейстер, шахматный обозреватель.
27 марта. (ТАСС).

—◆—

Соревнуются теннисисты

С 24 марта начались командные состязания по настольному теннису среди коллективов физкультуры Центрального района г. Кемерова. Они входят в зачет районной зимней спартакиады. В просторном зале городского сада досмотреть интересные состязания собралось большое число болельщиков.

Студенты горного института в таблицу розыгрыша вписали первые три победы над командами «Кемеровожилстроя», «Кузбассэнерго» и «Кузбассгипрошахта».

Теннисисты завода «Кузбассэлектромотор» победили со счетом 4:0 команду «Кузбассгипрошахта» и спортсменов авторемзавода с результатом 4:1.

Интересно отметить, что во встрече команд завода «Кузбассэлектромотор» и авторемзавода перворазряднику Юрию Калугину пришлось встретиться со своим сыном, который, защищая честь своего завода, оказал отцу упорное сопротивление. С большим напряжением обе партии выиграл отец.

В первый день состоялись два тура. Впереди идут студенты горного института, имеющие шесть очков после трех встреч.

Очередной тур соревнований состоится 31 марта в городском саду.

А. КОРОБЕЦКИЙ,
председатель райспортсоюза.

—◆—

ПАМЯТИ П. П. ВЕРШИГОРЫ

26 марта в возрасте 58 лет скончался известный советский писатель, Герой Советского Союза, лауреат Государственной премии Петр Петрович Вершигора. Он умер в Молдавии, куда ежегодно выезжал для работы.

Советский народ знает П. П. Вершигору не только как автора популярной книги «Люди с чистой совестью», но и как отважного разведчика и командира партизанского отряда, героически сражавшегося за Родину в тылу гитлеровских захватчиков.

(ТАСС).

ИЗ ЗАЛА СУДА.

Расхитителей золота к расстрелу

В Свердловске закончился длившийся почти два месяца, судебный процесс над большой группой опасных преступников: спекулянтов-валютчиков, расхитителей золота и других драгоценностей с Магаданского и Уральских приисков.

Перед выездной сессией Верховного суда РСФСР предстали 68 преступников, орудовавших во многих городах страны. Кропотливо распутывая и расследуя обстоятельства хищения и спекуляции золотом, драгоценными камнями и валютой, суд установил, что преступники украли около 40 килограммов золота, платины, рубинов и других ценностей. Ущерб, нанесенный ими, исчисляется в 324 тысячи рублей.

Выездная сессия Верховного суда РСФСР приговорила Бараненкова, Николая Оглы, Балаева, Ахмедова, Хачатряна, Мараджабова к высшей мере наказания — расстрелу. Преступники Ковтун, Череповский, Линский, Малов и другие осуждены на 15 лет. Остальные расхитители и спекулянты-валютчики приговорены к различным срокам наказания. У осужденных конфисковано имущество: дома, автомашины, сберегательные книжки, облигации государственных займов, другие ценности.

Приговор был встречен присутствующими на суде трудящимися единодушным одобрением.

В театрах, цирке и кино

ТЕАТР МУЗКОМЕДИИ
31 марта (вечером)
Н. Стрельников.
ХОЛОПКА
Оперетта в 3-х действиях
В роли Андрея Туманского — Б. В. ПЕНЬКОВ

Театр им. ЛУНАЧАРСКОГО. Днем — С ЛЮБОВЬЮ НЕ ШУТЯТ. Начало в 12 часов. Вечером — СМЕРТНЫЙ ПРИГОВОР. Начало в 19-30.

Театр МУЗКОМЕДИИ. ЛЕТУЧАЯ МЫШЬ.

КОНЦЕРТНЫЙ ЗАЛ. 31 марта — 4-я лекция-концерт городского и студенческого абонементов музыкального лектория «РИГОЛЕТТО». Начало в 7-30 веч.

ГОСЦИРК. УКРОТИТЕЛЬНИЦА ТИГРОВ. Засл. арт. РСФСР МАРГАРИТА НАЗАРОВА и АЗЕРБАЙДЖАНСКИЙ ЦИРК. 30 марта в 3 часа дня — дневное представление.

Кинотеатр «МОСКВА». 1. РЕКЛАМНЫЙ РОЛИК. Новый цветной широкоэкранный фильм ДИКИЕ ЛЕБЕДИ (9, 10-20 — для детей). ХУАНА ГАЛЬО (11-40, 1-50, 4, 6-05, 8-10, 10-10 — дети до 16 лет не допускаются). 2. ТЫ НЕ СИРОТА (9, 10-40, 12-20 — для детей; 2, 3-40, 5-20, 7, 8-40, 10-20). 3. АННА НА ШЕЕ (9, 10-50, 12-40, 2-30, 4-20, 6-10, 8, 9-50 — дети до 16 лет не допускаются).

Кинотеатр «КОСМОС». 1. Художественный фильм ПОДКИДЫШ (9-30, 11, 12-30, 2 — для детей). Новый художественный фильм АРМАГЕДДОН (3-30, 5-30, 7-30, 9-30). 2. Американский художественный фильм ПОЖНЕШЬ БУРЮ (2-20, 11-40, 2). КОЛЛЕГИ (4-20, 6-15, 8-10, 10).

Кинотеатр «ПИОНЕР». ПАВЛУХА (9, 10-30, 1, 2-30, 4, 5-30). ОПАСНЫЙ ВОЗРАСТ (7, 9). СПОРТИВНЫЕ ФИЛЬМЫ (12).

Кинотеатр «МЕТАЛЛУРГ». ПРИКЛЮЧЕНИЯ БУРАТИНО (10). КОЛЛЕГИ (12, 2, 4, 6, 8, 10).

Кинотеатр «ПРОГРЕСС». ПРЕЛЮДИЯ СЛАВЫ (10, 2). Венгерская цветная кинокомедия ЭТО БЫЛА ТОЛЬКО ШУТКА (12, 4, 6, 8, 10).

Кинотеатр «ЛУЧ». СМЕЛЫЕ ЛЮДИ (9-50, 1-30, 5-10, 9). РЕБЕНОК В ДОМЕ (11-40, 3-20, 7).

Кинотеатр «КОМСОМОЛЕЦ». МОЛЧАТ ТОЛЬКО СТАТУИ (5, 7, 9).

Клуб ГРЭС. КОЛЛЕГИ (4, 6, 8, 10).

Клуб АВТОМОБИЛИСТОВ. СЕВЕРНАЯ ПОВЕСТЬ (5). ДОРОГА НА ЗАПАД (7, 9).

Новосибирский топографический техникум

ПРОИЗВОДИТ НАБОР НА КУРСЫ
младших техников геодезистов
со строительным уклоном.

Срок обучения полтора года, включая 6 месяцев производственной практики в экспедициях. До приема на курсы, поступающие направляются на производственную стажировку в полевые партии сроком на 5—6 месяцев с зачислением на рабочие места.

На курсы принимаются мужчины в возрасте 18—30 лет, имеющие образование 7—10 классов. Курсантам в период теоретического обучения выплачивается стипендия 20 рублей в месяц, иногородним предоставляется общежитие.

При поступлении представляются следующие документы: заявление, подробная автобиография, свидетельство об образовании (в подлиннике), медсправка по форме № 286 с заключением о пригодности работать в экспедиционных условиях, 4 фотокарточки размером 3×4 см.

Прием документов до 10 апреля. Заявления с документами направлять по адресу: **Новосибирск-5, Крылова, 9, топографический техникум (для курсов). Телефон 20-450 доп. 12, отдел кадров.**

Киселевское педагогическое училище

ПРОИЗВОДИТ ПРИЕМ УЧАЩИХСЯ
на заочное отделение на 1963—1964 учебный год
на базе 10—11 классов

Поступающие сдают экзамены по русскому языку письменно (диктант), русскому языку и литературе (устно) и арифметике (устно).

Приемные экзамены с 1 июня.

К заявлению прилагаются: автобиография, документ об образовании (в подлиннике), справка и характеристика с места работы, справка с места жительства, три фотокарточки размером 3×4 см.

Адрес: г. Киселевск, ул. Интернациональная, педучилище.

Медицинское училище гор. Новокузнецка
ОБ'ЯВЛЯЕТ НАБОР
на 1963—1964 учебный год на заочное обучение
на специальность медицинской сестры.

Принимаются граждане, имеющие образование не ниже 7 классов, работающие в лечебно-профилактических учреждениях в качестве медицинских сестер.

Срок обучения с образованием 7 классов — 4 года; 10 классов — 3 года.

Прием заявлений с 1 апреля 1963 года. Заявления подаются на имя директора училища с приложением документов: автобиография, документ об образовании, характеристика с места работы, копия трудовой книжки, справка о состоянии здоровья, справка с места жительства, три фотокарточки.

Поступающие подвергаются вступительным экзаменам: имеющие образование 7 классов — по русскому языку письменно (диктант) и устно, математике — устно; имеющие образование 10 классов — по литературе письменно (сочинение) и устно, истории СССР — устно.

Адрес училища: г. Новокузнецк, ул. Лазо, 2, медицинское училище, заочное отделение.

МАРИИНСКОЕ ПЕДАГОГИЧЕСКОЕ УЧИЛИЩЕ
ПРОИЗВОДИТ НАБОР УЧАЩИХСЯ
НА ЗАОЧНОЕ ОТДЕЛЕНИЕ

Принимаются лица, работающие в школе и имеющие среднее образование.

Прием заявлений с 1 апреля по 31 мая 1963 года.

Приемные экзамены с 1 по 10 июня.

Подавшие заявление экзаменуются по русскому языку и литературе устно, русскому языку письменно (диктант), арифметике устно.

Документы—заявление, аттестат (в подлиннике), характеристика, автобиография, 3 фотокарточки — высылаются по адресу: г. Мариинск, ул. Ленина, 54, заочный сектор.

Дирекция.

Требуются

СРОЧНО — инженер-экономист, ст. инженер-нормировщик, мастер по производству стройматериалов, техник-строитель, бухгалтер, кочегары, слесари отопления. грузчики.

Обращаться: г. Кемерово, ул. Радищева, 33 (за Искитимкой). Тел. 5-58-48.

УПРАВЛЕНИЮ РОСГЛАВТОРМЕТ — заместитель главного бухгалтера, бухгалтер по промучету, бухгалтер по капитальному строительству, кассир-инкассатор.

Обращаться: г. Кемерово, ул. Кооперативная, 3.

ТРЕСТУ ХЛЕБОПЕКАРНОЙ ПРОМЫШЛЕННОСТИ в аппарат треста — **старший бухгалтер-ревизор**, и в города области — **главные бухгалтеры хлебокомбинатов.** Квартиры предоставляются.

Обращаться: г. Кемерово-9, ул. Вокзальная, 80. Тел. 5-57-43, 4-47-73.

СУ ТРЕСТА «СИБТЕПЛОИЗОЛЯЦИЯ» — изолировщики и разнорабочие (мужчины и женщины) для направления в командировку в г. Омск (одиноких по месту работы обеспечиваются общежитием).

Обращаться: г. Кемерово, ул. Щетинкина, 41.

КОНТОРЕ ГЛАВВТОРСЫРЬЕ— раз'ездные заготовители вторичного сырья на конные повозки и для работы в ларьках, **грузчики на автомашины.**

Обращаться: г. Кемерово, ул. Рудничная, 11. Тел. 2-24-64.

КЕМЕРОВСКОМУ ХЛЕБОТОРГУ на постоянную работу в магазинах Кировского, Центрального и Заводского районов — **уборщицы, рабочие, ученики продавцов и продавцы.**

Обращаться: ул. Володарского, 18, в отдел кадров.

НОВО-КЕМЕРОВСКОЙ ТЭЦ для работы в детсаде — **воспитатели и няни-уборщицы** (обеспечиваются общежитием), **токари, газоэлектросварщики.**

УПРАВЛЕНИЮ МЕХАНИЗАЦИИ треста «Кемеровохимстрой» — **рабочие** по укладке путей башенных кранов, **прораб** по монтажу сборного железобетона и металлоконструкций, **художник.**

Обращаться в отдел кадров. Остановка автобуса № 4 «Стройгородок».

КЕМЕРОВСКОМУ ЗАВОДУ «КАРБОЛИТ» — рабочие (мужчины) на строительство цеха высокопрочных материалов. По окончании строительства желающие могут остаться работать на эксплуатации цеха.

Обращаться в отдел кадров завода «Карболит».

ГОРПЛОДООВОЩТОРГУ — зав. магазинами, старшие продавцы, продавцы, ученики продавцов мелкой розницы, (ученикам выплачиваем стипендию 18 рублей в месяц), **мастер-строитель** (оклад 100 руб.).

Обращаться: г. Кемерово, ул. Красноармейская, 128. Тел. 6-67-37.

АДРЕС РЕДАКЦИИ И ИЗДАТЕЛЬСТВА: г. Кемерово, ул. Трудовая, 64. **ТЕЛЕФОНЫ:** редактора 6-61-54; заместителей редактора 6-70-82 и 6-65-74, приемная 6-69-74, ответственного секретаря 6-68-81, зам. ответственного секретаря 6-65-63, отделов редакции: промышленного производства и партийной жизни 6-67-46 и 6-60-72, сельскохозяйственного производства и партийной жизни 6-63-02 и 6-62-37, идеологического 6-66-73 и 6-62-01, советского строительства и быта 6-64-84, строительного 6-69-44, отдела писем и рабселькоров 6-61-83 и 6-66-52, об'явлений 6-68-72, фотокорреспондента 6-69-74, ночной прием информаций 6-69-44, бухгалтерии 6-67-82, директора типографии 5-59-46.

ОП02167. Типография «Кузбасс», Облполиграфиздат. Тираж 130.000 экз. Заказ № 5460.