Кемеровская областная библиотека ГАЗЕТНО-ЖУРНАЛЬНЫЙ ФОНД

Пролетарии всех стран, соединяйтесь!

КУЗБАСС

ОРГАН КЕМЕРОВСКОГО ОБЛАСТНОГО И ГОРОДСКОГО КОМИТЕТОВ КПСС, ОБЛАСТНОГО И ГОРОДСКОГО СОВЕТОВ ДЕПУТАТОВ ТРУДЯЩИХСЯ

Год издания 42-й № 5 (10756). | Воскресенье, 6 января 1963 г. | Цена 2 коп.

ЗАВОД РАБОТАЕТ НА КОММУНИЗМ

НОВОКУЗНЕЦКОМУ АЛЮМИНИЕВОМУ — 20 лет

У КАЖДОГО предприятия своя биография, своя судьба, свое неповторимое лицо. Новокузнецкому алюминиевому заводу в первые дни января исполнилось 20 лет. Два десятилетия — это мало, но это и много: ведь не годы важны, а дела. Много, потому что алюминщики не помнят себя «в пеленках». Они сразу, с пуском первых цехов, выдвинулись на передовой рубеж и ни разу не сдавали его — просто не могли сдавать, просто не имели права!

Родился завод в январе 1943 года. Были тогда сизые морозы, и прокопченный снег тонко повизгивал под ногами. У колыбели нового предприятия стояли ремесленники — зеленые ребятишки в дешевых, твердых, как береста, робах. Они брали сперва не умением, а числом. Выпала молодежи нелегкая, взрослая доля — выстоять и справиться. На летучем суматошном митинге, который состоялся в тот торжественный час, когда вылита была огненно-белая порция первого алюминия, кто-то сказал, что они вот, простые ребята, станут лить теперь металл, который тоже несет победу над заклятым врагом.

Мальчики дули в красные ладошки и приплясывали на холоду. Алюминий — первую порцию — отправили в Москву.

Мы спрашивали у ветеранов завода:

— Припомните, товарищи, кто с речью тогда на митинге выступал.

Начальник цеха Афанасий Михайлович Оленичев (он был участником пуска завода) не помнит, кто говорил и как говорил. Вроде бы и Михаил Фомин — с Украины парень, старший электролизник, единственный пожилой человек с большим опытом. Недаром ему в 1944 году первому на новом заводе вручили орден Красного Знамени. Вроде бы он речь держал...

Начальник разливочного отделения первого цеха тоже усомнился:

— И правда, вроде бы он.

Они не помнят, потому что тогда было не до торжеств. Обстановка сурово и настойчиво требовала: надо!

И человеческие возможности мерила война. Потому так старожилы больше знают и помнят будни — досадные неувязки, срывы, промахи, отнявшие так много сил и коротких, беспокойных часов отдыха. Война... Длинные очереди за немудрящими столовскими щами, скупые событиями дни и единственная большая радость — переставлять на карте ближе к границам Германии красные флажки: «Наши наступают!». И туда, на далекие поля боев, сибирский металл нес победу...

20 лет. Это много: так бесспорно и неопровержимо свидетельствуют цифры, цифры, пережеванные с сухим треском хитрым электрическим арифмометром. Призовем их в свидетели.

Итак, если считать продукцию в 1943 году за 100 процентов, то в прошлом году завод дал алюминия в десятки раз больше. Если производительность труда сразу после пуска считать за 100 процентов, то сейчас она в восемь раз больше. А тонна металла стала наполовину дешевле.

И завод теперь не тот. Он стал мощнейшим предприятием по выпуску цветного металла.

На другой стороне асфальтированной дороги вставали в ряд корпуса нового огромного цеха. Он вошел в строй совсем недавно. Так что предприятие, прославленное много раз на всю страну, молодеет. И молодости этой нет предела, как нет предела творческому росту людей.

У ветеранов путь почти одинаков: сперва ремесленное училище или курсы, потом — школа рабочей молодежи и институт, диплом инженера. Таков начальник третьего корпуса Афанасий Оленичев, таков Яков Михайлов; заочно закончили институт и стали мастерами тт. Белых, Зинченко, Скачков. Таких сотни, и назвать всех в кратком газетном репортаже нет возможности. На заводе больше 100 заслуженных металлургов, десятки награжденных, есть и Герои Социалистического Труда, известные всей стране знатоки алюминиевой промышленности.

Коллективы корпусов один за другим вступают в соревнование за коммунистическое звание и в напряженной трудовой борьбе завоевывают его; недавно четвертый корпус первого цеха стал коммунистическим, буквально на пятки ему наступают рабочие третьего корпуса, у которых показатели по всем статьям нисколько не хуже. Десятый корпус второго цеха самый молодой и совершенный выпустил почти весь металл высшим сортом...

Сегодня на заводе всюду лежат большие красочно отпечатанные билеты. В них сказано, что 5 января во Дворце алюминщиков состоится большой вечер, посвященный 20-летию. Во время таких событий положено само собой вспоминать только хорошее. Но есть у металлургов и немалые трудности. И, отмечая свой юбилей, они мобилизуют все силы на то, чтобы преодолеть их, взять в пятом году семилетки новые высокие рубежи.

☆ ☆ ☆

В корпусах и днем немножко сумеречно. Ванны выстроились вдоль стен, и последние их ряды не видно в сыроватом дыму. Кипит, взбулькивает покрытый голубовато-красной коркой алюминий. Завод работает на коммунизм.

П. ВОРОШИЛОВ.
Г. ЕМЕЛЬЯНОВ.

ВКУСНО НАКОРМИТЬ, ВЕЖЛИВО ОБСЛУЖИТЬ, ПОДНЯТЬ НАСТРОЕНИЕ ЧЕЛОВЕКА!

Коллектив столовой № 20 областного центра, где готовят только отличные обеды, и работники прилавка передового магазина области — Кемеровского универмага — выступили с обращением к товарищам по профессии — к работникам общественного питания и торговли области.

Вот основные пункты их обязательств на пятый год семилетки:

СТОЛОВАЯ № 20:

Чисто, по-домашнему уютно, красиво — пусть будет так в каждой столовой, если она желает посетителям приятного аппетита.

Качество блюд — основной показатель нашей работы. Оно должно быть отличным.

Давайте будем работать над снижением себестоимости обедов за счет дешевого мяса, получаемого от свинооткорма в столовой.

Наш долг — вкусно накормить, вежливо обслужить, поднять настроение человека. Пусть каждый из многотысячной армии работников общественного питания поймет, что от его скромного труда многое зависит, и пред'явит себе требования по большому счету.

КЕМЕРОВСКИЙ УНИВЕРМАГ:

План товарооборота 1963 года выполнить раньше срока, продать товаров сверх плана на 275 тысяч рублей.

Закрыть путь в торговую сеть недоброкачественным товарам и строже спрашивать с поставщиков, выпускающих товары низкого качества.

Заключая договоры с оптовыми базами, думать о покупателе, заботиться об ассортименте товаров.

Высокая культура торговли, внедрение в жизнь новых форм и прогрессивных методов предполагает повышение деловой квалифкации продавцов.

Президиум обкома профсоюза работников торговли и потребкооперации одобрил инициативу маяков — столовой коммунистического труда и магазина, борющегося за право носить это почетное звание.

Наш корреспондент побывал у зачинателей доброго дела. Ниже — рассказы о том, как живут и трудятся маяки торговли.

МЕСТО у этой столовой на ул. Станционной не ахти какое бойкое. Да и помещение неказистое. Но всякий, кому довелось обедать здесь, отметил: правильно говорят в народе, что «не красна изба углами, а красна пирогами». Столовая № 20, цех питания Кемеровской ГРЭС, восемь месяцев подряд не имеет ни одной жалобы. Ей присужден почетный диплом за отличное качество блюд.

Многому можно поучиться у коллектива столовой.

Себестоимость блюд. Здесь неуклонно ее снижают. Забили, скажем, осенью 15 голов свиней — мясные блюда стали вдвое дешевле. Рабочие сэкономили на обедах 4.032 рубля. Сегодня на откорме 84 свиньи.

Калорийно, вкусно, красиво — так и только так здесь готовят. Готовят «поварята» — подростки из торгово-кулинарной школы под шефским руководством искусных мастеров-поваров — ударниц коммунистического труда К. Е. Молчановой и А. И. Середа, начальника горячего цеха Т. И. Жаворонковой. Коллектив столовой обязался всем ста практикантам дать отличные навыки, обучить их самым хитрым поварским секретам. Обязательство ревностно выполняется.

Людям здесь нравится все. И обилие блюд в меню, и обслуживание. Высказали, например, пожелание работе ГРЭС: хорошо бы в ночную смену иметь горячее питание. Сделать это было трудно. Но можно. Теперь в три часа ночи вахтенному персоналу электростанции подаются горячие аппетитные пельмени, гуляши, котлеты...

Тысячи «спасибо» получила столовая от посетителей в году минувшем. Десятки благодарностей записаны коллективу в новом году.

МАГАЗИН этот самый большой в области — 200 человек за прилавком! И план товарооборота огромный. В эти дни универмаг многие поздравляют — годовой план завершен раньше срока, сверх плана продано населению товаров на 310 тысяч рублей. Но коллектив очень беспокоит, что у коллег из Новокузнецкого универмага, с которыми, кстати, он соревнуется, дела идут неважно: и план декабря они завалили, и с годовым не справились. И поэтому позавчера, когда в гостях у кемеровчан был директор универмага из Новокузнецка, разговор шел о том, как помочь кузнечанам подтянуться. Хозяева охотно показывали гостю новинки в обслуживании, рассказывали о своих перспективах, делились планами и мечтами. И, конечно, ознакомили его с обращением, которое адресовали всем торговым работникам Кузбасса, а тем, с кем соревнуются, — в первую очередь.

☆ ☆ ☆

Поставщикам они легкой жизни не обещают. Особенно тем, кто привык оптом сбывать халтуру и безвкусицу. Договорились: будут нещадно возвращать их «шедевры». Так, как отправили Тайгинской фабрике № 16 360 лыжных костюмов, а Осинниковской — платья-уроды на 24 тысячи рублей. Прокопьевской — плащи и пальто. Пусть не ждут поблажки и обувщики, в частности Кемеровский завод резиновой обуви, которому универмаг вернул десятки пар мужских бот.

☆ ☆ ☆

Хорошая примета: девчата-заочницы берут отпуска — в техникуме советской торговли идут экзамены. Только что вернулись с экзаменов продавцы обувной секции студентки 4-го курса Попова и Гулевич, а два дня назад подружки пожелали «ни пуха, ни пера» заведующей складом галантерейных товаров Г. Белоноговой и заведующей секцией головных уборов М. Федоткиной. Несколько цифр: среднее образование имеет 80 процентов продавцов, 17 человек учатся в вечерних школах, 14 — в техникуме советской торговли, 12 — в институте.

☆ ☆ ☆

Комсомольцы обувной секции Зина Теплоухова, Надя Суворова и Нина Савина предложили поломать традицию:

— Выбросим прилавки. Установим столы. Покупатель будет свободно подходить к товарам.

«Генеральная репетиция» этого метода с успехом прошла в старом здании универмага, а в новом инициаторы развернули торговлю полным ходом. Покупатели моментально оценили новшество.

☆ ☆ ☆

Живет в Кемерове, на улице Гвардейской, шестилетний сорванец Юрка. В канун дня его рождения в универмаг от родичей Юрки, из Харькова, пришел перевод. И просьба: сделать мальчишке подарок.

Продавцы сбились с ног: хотелось преподнести малышу что-то поинтереснее. Достали на базе заводную красавицу-маш и н у. Подобрали костюмчик с начесом. А когда выяснилось, что не хватает трех рублей, — добавили свои: не омрачать же Юрке именины.

☆ ☆ ☆

Рассеянный покупатель — горе. Хлопот с ним не оберешься. То оставит на прилавке портфель с деловыми бумагами, то забудет у кассы кошелек с деньгами, то порастеряет половину свертков с обновками. Искать рассеянных — дело не легкое. Но искать приходится. Иногда с помощью милиции, чаще — своими силами. За год десятки находок возвращает магазин забывчивым покупателям. Продавец Лосева вручила недавно владелице сумочку с приличной суммой денег. То же самое сделали продавцы Перепелкина и Черникова. Несколько дней не могла успокоиться новая уборщица магазина Полетаева: кто-то обронил у прилавка кошелек, а в нем 35 рублей. Как найти владельца? И нашла все-таки!

Пусть ярче разгораются маяки. Пусть больше будет у них последователей, пусть девизом всех работников торговли станет: УМЕНИЕ ПЛЮС СТАРАНИЕ И ЛЮБОВЬ К ДЕЛУ.

ВЧЕРА В КЕМЕРОВЕ

Творить, дерзать!

ВЧЕРА В КЕМЕРОВЕ ЗАКОНЧИЛО РАБОТУ ОБЛАСТНОЕ СОВЕЩАНИЕ — СЕМИНАР СЕЛЬСКИХ ИЗОБРЕТАТЕЛЕЙ И РАЦИОНАЛИЗАТОРОВ.

Новые абоненты АТС

Телефонный коммутатор Кемеровского горного института обслуживает 200 номеров. Лишь единственным каналом он был связан с центральной АТС. Масса неудобств.

Закончена передача коммутатора в ведение городской телефонной станции. Все телефоны включаются в общую сеть города. Одновременно устанавливаются дополнительно 100 аппаратов.

Большие работы развернулись по демонтажу коммутатора «Притомский». Все 330 телефонов также будут подключены в общую городскую сеть. Таким образом, в первом квартале еще один коммутатор с ручным управлением будет переведен на автоматику.

Строители учатся

Вчера выпускники Кемеровского вечернего строительного техникума покинули строительные площадки жилых домов, цехов химкомбината — у них закончилась преддипломная практика.

Большинство учащихся успешно справились с заданиями. Разнорабочим пришел в техникум из треста «Кемеровожилстрой» В. Федотов. На практике он часто выполнял роль мастера. Хорошие знания показали также мастер СУ № 6 треста «Кемеровожилстрой» И. Колмагоров, электромонтер треста «Запсибэлектромонтаж» В. Гусельников и другие.

В последней декаде февраля выпускники защищают дипломы. Состоится первый в этом году выпуск специалистов.

От края до края

Граммы препарата — килограммы привеса

Порошки в различной расфасовке напоминают медицинский препарат. Но их прописывает не врач, а... зоотехник. Он устанавливает, сколько граммов и какого порошка добавить в меню того или иного животного.

Это — смеси микроэлементов, производство которых впервые в Латвии налажено на добельской химической фабрике «Сподриба». Предприятие вырабатывает такие смеси почти для всех видов сельскохозяйственных животных и птицы. Испытания подтвердили высокую эффективность этих препаратов. Например, ложка солей минеральной подкормки, добавляемая в рацион свиней, в течение месяца позволяет получать дополнительно привеса полтора килограмма и более.

Туристский лагерь. При этих словах в нашем представлении возникает палаточный городок, шум лесных полян, речной пляж. А представьте себе ту же реку, тот же лес зимой. Физкультурники Читы сумели доказать, что и в зимнее время туристские лагеря, базы — отличное место для организации отдыха трудящихся. Вот уже третий год пригородный поселок Молоковка является излюбленным местом отдыха рабочих, служащих, студентов. Туристская база, организованная здесь, располагает большим количеством спортивного инвентаря и снаряжения. К услугам туристов — столовая, автобусы.

Нередко туристская база становится местом отдыха коллективов предприятий и учреждений города. Снежный лагерь под Читой полюбился и молодым и старым.

На снимке: лыжники начинают поход в горы.

Фотохроника ТАСС.

УКАЗ
ПРЕЗИДИУМА ВЕРХОВНОГО СОВЕТА РСФСР
О проведении выборов в Верховный Совет РСФСР и в краевые, областные, окружные, районные, городские, сельские и поселковые Советы депутатов трудящихся РСФСР

В связи с истечением 1 марта 1963 года полномочий Верховного Совета РСФСР пятого созыва и 5 марта 1963 года — полномочий краевых, областных, окружных, районных, городских, сельских и поселковых Советов депутатов трудящихся РСФСР восьмого созыва Президиум Верховного Совета РСФСР постановляет:

Назначить выборы в Верховный Совет РСФСР и в краевые, областные, окружные, районные, городские, сельские и поселковые Советы депутатов трудящихся РСФСР на воскресенье 3 марта 1963 года.

Председатель Президиума Верховного Совета РСФСР
Н. ИГНАТОВ.
Секретарь Президиума Верховного Совета РСФСР
С. ОРЛОВ.

Москва, 5 января 1963 года.

В минувшем году стройиндустрия Новокузнецка пополнилась первой очередью завода, способного в недалеком будущем давать 140 тысяч квадратных метров жилья. Нынче войдет в строй вторая очередь домостроительного предприятия. На снимке вы видите кассетный цех «140-тысячника».

Фото В. Войтенко.

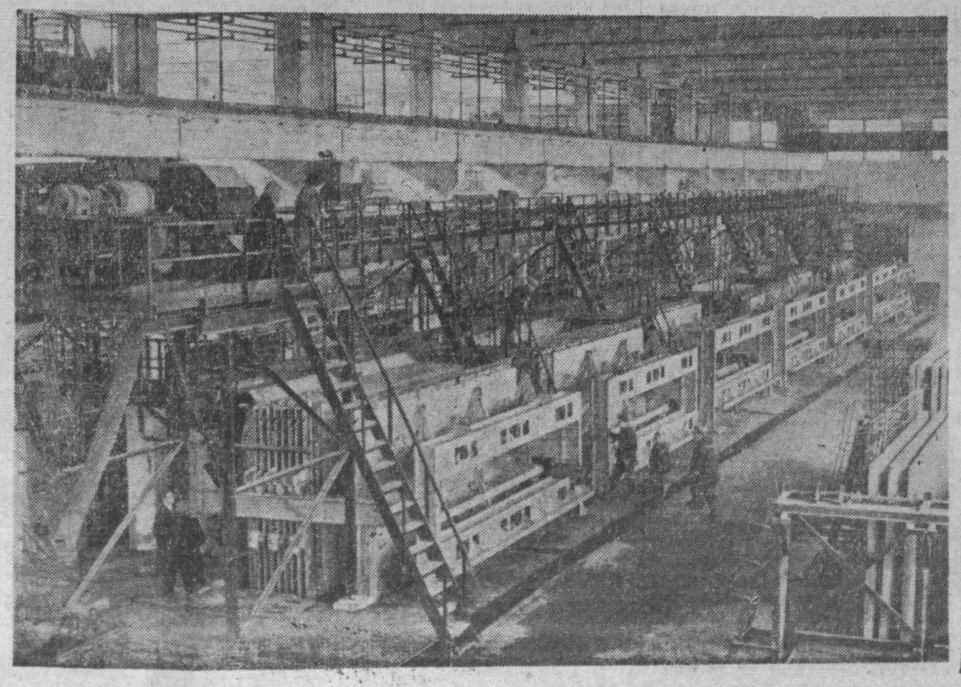

Горизонтальная капсульная гидротурбина

Проект крупнейшей в мире горизонтальной капсульной гидротурбины для Киевской ГЭС на месяц раньше срока выполнили конструкторы Харьковского завода имени Кирова.

— Агрегат такого типа по размерам и мощности в 17.200 киловатт — первый в отечественном турбостроении, — сообщил заместитель главного конструктора завода Меловцов.

Поворотно-лопастная турбина, заключенная в металлическую капсулу, будет работать полностью погруженной в потоке воды. Открытыми, вне капсулы находятся только ее лопасти, на которые устремится днепровская вода и приведет машину в действие. Диаметр рабочего колеса гидротурбины — шесть метров. Расчетный напор воды — всего лишь 7,7 метра. Это откроет широкие возможности для строительства экономичных гидроэлектростанций на равнинных реках.

На Киевской ГЭС установят двадцать таких горизонтальных гидротурбин, рабочие чертежи для их изготовления уже выданы в производство. Горизонтальным капсульным гидроагрегатам не требуется здания машинного зала на электростанции.

Плазма режет металл

Тоненькая струйка огня с шумом вырывается из отверстия и, вгрызаясь в металл, выбивает фейерверк огненных брызг. Буквально в течение нескольких секунд она перерезает брусок стали 50-миллиметровой толщины. При механической резке на это потребовалось бы в десятки раз больше времени.

Поток ионов, возникающий в электрическом поле, сжимаемый потоками газов аргона и воздуха, обрушился на металл, нагрев его до огромной температуры — 15.000 градусов.

Автоматическая установка для плазменной резки металлов, сконструированная в Тбилисском филиале Всесоюзного научно-исследовательского института электросварочного оборудования, принята к серийному производству. Она дает 16 тысяч рублей годовой экономии.

Делегация КПСС на VI с'езд Социалистической единой партии Германии

В соответствии с приглашением Центрального Комитета СЕПГ Центральный Комитет КПСС решил направить на открывающийся 15 января VI с'езд Социалистической единой партии Германии делегацию КПСС в составе т.т. Хрущева Н. С. — Первого секретаря ЦК КПСС (глава делегации), Подгорного Н. В. — члена Президиума ЦК КПСС, первого секретаря ЦК КП Украины, Ильичева Л. Ф. — секретаря ЦК КПСС, Пономарева Б. Н. — секретаря ЦК КПСС, Муравьевой Н. А. — председателя Центральной ревизионной комиссии КПСС, Аджубея А. И. — члена ЦК КПСС, главного редактора газеты «Известия», Сатюкова П. А. — члена ЦК КПСС, главного редактора газеты «Правда», Абрасимова П. А. — члена ЦК КПСС, посла СССР в ГДР.

По зимнему расписанию

С первого января на воздушных трассах страны введено зимнее расписание.

Нынче на многих направлениях пассажиров станут перевозить новые реактивные самолеты «ТУ-124». Из Москвы они полетят в Вильнюс, Ставрополь и Минеральные Воды, соединят курортный центр Минеральные Воды с Ростовом-на-Дону, Одессой, Волгоградом, Казанью.

Реактивные и турбовинтовые лайнеры впервые станут приземляться на аэродромах в Архангельске, Мурманске, Благовещенске, Челябинске и других городах.

«АН-10» проложит прямую дорогу между Казанью и Адлером. Воздушный гигант «ТУ-114» будет совершать ежедневно по одному рейсу на самой большой в стране беспосадочной трассе Москва — Хабаровск. Это расстояние он будет проходить за 8 часов.

С нового года на многих магистральных и местных линиях аэрофлота снижаются тарифы.

Вместо одного колоса — два

На просторы полей нашей Родины вышли новые пшеницы так называемых сильных сортов. Площадь посева их за последние три года увеличилась в два с половиной раза и достигла двадцати миллионов гектаров.

В 1963 году они займут треть всей площади, отведенной в стране под важнейшую продовольственную культуру.

Вот что рассказывает заместитель начальника управления семеноводства Министерства сельского хозяйства СССР Г. Р. Степанов:

— Для разных зон нашей страны советскими селекционерами выведено 25 сильных сортов яровой и озимой пшеницы, которые по качеству зерна конкурируют с лучшими пшеницами мира. Замечательная особенность их заключается в том, что они дают и прекрасного качества хлеб, и рекордные сборы зерна.

Можно назвать ряд перспективных сортов яровой пшеницы, выведенных коллективом сотрудников научно-исследовательского института сельского хозяйства Юго-Востока, продолжающих работу выдающегося селекционера А. П. Шехурдина. Одно из первых мест принадлежит сорту «саратовская-29», которая в Поволжье и Казахстане дает урожаи до 30—40 центнеров зерна с гектара.

В Казахской республике, наряду с «саратовской-29», славятся сорта, выведенные во Всесоюзном институте зернового хозяйства селекционером В. П. Кузьминым.

Прекрасный дар селекции — озимая пшеница «безостая-1», выведенная в Краснодарском институте сельского хозяйства лауреатом Ленинской премии П. П. Лукьяненко. Этот сорт превышает по урожайности другие конкурирующие с ним сорта на 10—28 центнеров с гектара. На Купянском сортоучастке Харьковской области урожай достигал 70,3 центнера, а на Долинском сортоучастке Кировоградской области — 75,2 центнера с гектара.

Этот замечательный сорт дает огромные сборы зерна не только на опытных участках. В Ростовской области в совхозах «Гигант» и «Целинский» с площади свыше тысячи гектаров получен летом 1962 года урожай по 50—60 центнеров с га.

100—125 миллионов пудов отличного зерна даст дополнительно нашей стране широкое внедрение этого сорта!

Пшеница «безостая-1» пользуется славой не только у нас, но и за рубежом. Ее сеют на больших площадях в Румынии, Венгрии, Болгарии.

Большую славу заслужили также озимые пшеницы, которые вывели лауреат Ленинской премии Ф. Г. Кириченко, селекционеры А. А. Горлач, В. Н. Ремесло.

Великий русский ученый К. А. Тимирязев говорил, что тот, кто сумел бы вырастить два колоса, где прежде рос один, заслужил бы благодарность человечества. В нашей стране целая плеяда талантливых селекционеров успешно решает эту благородную задачу.

ТОВАРИЩИ ШАХТЕРЫ! В ПЯТОМ ГОДУ СЕМИЛЕТКИ ВОЗЬМЕМ НОВЫЕ РУБЕЖИ!

Минувший год был первым годом осуществления решений исторического XXII с'езда партии. Многие коллективы показали образцы действительно коммунистической работы. Зажглись новые замечательные маяки передового опыта, избравшие своим боевым девизом энергичные слова: «Время и скорость!» Трудиться только по-скоростному, на совесть, в полную меру сил и способностей, высокопроизводительно используя каждую минуту рабочего времени, — вот что значит этот девиз.

Вступая в пятый год семилетки, шахтеры должны равняться на лучшие достижения прошлого года и, вооружившись накопленным опытом, перекрыть их.

Напомним достижения отдельных передовых коллективов в 1962 году.

76.751 ТОННУ УГЛЯ ЗА 31 РАБОЧИЙ ДЕНЬ выдала сквозная комплексная бригада Геннадия Конончука на шахте «Березовская-1» Кемеровского рудника и показала, на что способна отечественная техника в умелых руках, при хорошей организации дела. Это мировой рекорд. Он намного выше достижений английских, польских и чехословацких горняков. Бригаде Конончука принадлежат рекорды производительности механизированного забоя: СМЕННЫЙ — 1.110 и СУТОЧНЫЙ — 3.755 тонн.

Рекорд установлен с помощью узкозахватного комбайна К-52м. А вот что писала газета «Кузбасс» ровно три года назад по итогам первого года семилетки: «В лавах начали внедряться узкозахватные комплексы. В октябре 1959 года на «Чертинской-1» узкозахватным комбайном подрублено 10.100 тонн». Это было тогда высшим достижением.

40.050 ТОНН УГЛЯ КОМБАЙНОМ «ДОНБАСС» выдали в августе горняки шестого участка шахты коммунистического труда «Полысаевская-2» Ленинского рудника. Они доказали, что возможности и широкозахватных комбайнов использованы далеко не полностью.

Пусть каждый перекроет свой рекорд!

ДОСТИГНУТОЕ НЕ ПРЕДЕЛ

Любопытная деталь: за все время применения угольных комбайнов в Кузбассе (с 1949 года) производительность их лишь дважды переваливала за 25.000 тонн в месяц. А за один минувший год этот «потолок» перекрывался добрый десяток раз. Бригада Николая Малютина с «Чертинской-Южной» в апреле, подвинув 140-метровую лаву на 200 с лишним метров, выдала 50.200 тонн угля. Ее тепло приветствовал товарищ Н. С. Хрущев. А позже горняки шестого участка с «Полысаевской-2» три месяца кряду «Донбассом» перекрывали 30-тысячный рубеж и добыли за это время свыше 100 тысяч тонн угля. Они выдвинули боевой призыв: «Пусть каждый перекроет свой рекорд!»

33.027 ТОННЫ В МЕСЯЦ — такой теперь в Кузбассе высший показатель производительности КОМБАЙНА ЛГД. Достигла его в апреле бригада Павла Титова с шахты «Чертинская-1».

СОРЕВНОВАНИЕ ЗА ПЛЮС 600 тонн угля на комбайн сверх плана в месяц, широко развернувшееся по инициативе бригады Ивана Корнева с «Полысаевской-1», принесло хорошие плоды. За «плюс 600» боролось около ста бригад. В бассейне (впервые за многие годы) выполнено задание по производительности комбайна и комбайновой добыче. Среднемесячная производительность комбайна составила 8.780 тонн против фактически достигнутых 8.072 тонн в предыдущем году.

Есть плюс 700!

120,1 ТОННЫ НА РАБОЧЕГО — такой производительности труда достигли в октябре горняки шахты «Суртаиха» Киселевского рудника. В среднем за месяц она в минувшем году равна здесь 107 тоннам. А на гидрошахте «Полысаевская-Северная» в октябре достигнут еще больший показатель — 123 тонны.

325 ТОНН НА РАБОЧЕГО В МЕСЯЦ — вот производительность труда, достигнутая на крупнейшем в бассейне Кедровском разрезе. Он давал в среднем за сутки 10.600 тонн.

23.500 ТОНН С ПОМОЩЬЮ КПГ (комбинированной системы с гибким металлическим перекрытием) выдали за месяц горняки восьмого участка шахты № 5 Киселевского рудника в содружестве с работниками Кузнецкого научно-исследовательского угольного института. Напомним, что эта новая эффективная система отработки мощных пологих и наклонных пластов родилась в Кузбассе и права гражданства получила в первом году семилетки.

15.028 ТОНН ИЗ КРУТОПАДАЮЩЕЙ ЛАВЫ выдала в мае бригада Владимира Костромина на шахте «Зенковские уклоны» Прокопьевского рудника. Раньше в аналогичных условиях добывали в лучшем случае до 6.200 тонн.

16.400 ТОНН В МЕСЯЦ — РЕКОРД НА КТУ. Установила его в апреле бригада Амирзяна Хайруллина на шахте «Томь-Усинская-1-2», успешно осваивающая новую систему разработки — комплекс Томь-Усы (КТУ). Сейчас с помощью комбайна механизирована выемка подсечного слоя, а на Киселевском заводе начато серийное производство таких крепей. У новой системы — большие возможности.

25.500 ТОНН ИЗ-ПОД ЩИТА В МЕСЯЦ — такой рекорд прописан пока за бригадой Александра Мальчева с шахты «Тайбинская» Киселевского рудника — столько угля она дала в мае из-под 6,5-метрового щита.

558 МЕТРОВ ОТКАТОЧНОГО ШТРЕКА большого сечения прошла за месяц одним забоем бригада В. Липлянского на прокопьевской шахте № 3-3-бис. Достижение прокопчан вскоре перекрыли скоростники из 16-го участка шахты «Томь-Усинская-1-2» — они в октябре ПРОШЛИ 569 МЕТРОВ двухпутевого штрека и пока удерживают всекузбасский рекорд месячной проходки выработок главнейшего направления одним забоем.

Вспомним, что мировой рекорд проходки на один комбайн принадлежит также Кузбассу. Механизаторы «Полысаевской-Северной» комбайном Я. Гуменника прошли за месяц 1.434 метра. Этот показатель еще не перекрыт, но первая заявка сделана серьезная.

901 МЕТР КОМБАЙНОМ ПК-3 прошла в ноябре бригада Анатолия Хмелева с «Полысаевской-2». Полысаевцами достигнута рекордная производительность труда — 45 метров выработок на проходчика в месяц! Небезынтересно вспомнить, что в первом году семилетки максимальной проходкой на эту машину было 225 метров.

ГОТОВИТЬ ЗАБОЙ ТОЛЬКО ПО-СКОРОСТНОМУ предложил Герой Социалистического Труда Капитон Яковлевич Ворошилов, бригадир проходчиков шахты «Зиминка - Капитальная» треста «Прокопьевскуголь». Бригада, которую он возглавил, вернувшись с пенсии, новый выемочный участок подготовила почти вдвое быстрее обычного. Форсировать темпы проходки позволяет растущее количество комбайнов и погрузочных машин. Так, если на 1 января 1959 года в бассейне было всего 25 проходческих комбайнов, то сейчас их 140.

☆ ☆ ☆

Таковы достижения наших маяков в четвертом году семилетки. Предел они? Нет! Резервы использованы далеко не полностью. Бригада Конончука, например, потеряла без малого пять суток. Что это «стоило» — нетрудно подсчитать, если учесть, что ежесуточно она выдавала в среднем 2.476 тонн. А какие возможности у коллективов, боящихся решительно порвать с привычными темпами и нормами? Здесь поистине неподнятая целина.

Опыт в истекшем году накоплен солидный. Задача теперь состоит в том, чтобы этот опыт сделать достоянием всех, ОБЯЗАТЕЛЬНО ВНЕДРИТЬ его в производство и приумножить, взять новые, более высокие рубежи. Пусть каждый коллектив наметит себе цель: в пятом году семилетки перекрыть высшие свои достижения в году минувшем, сделает эти достижения нормой. В этом — залог досрочного завершения годового плана и резкого улучшения всех качественных показателей.

Коллектив кемеровского завода «Карболит» осваивает выпуск новых видов продукции. Хорошо трудится на литье сухарниц из полимера комсомолка Валентина Вяткина. По 380 штук вместо 300 изделий — таков итог ее работы за смену. Вечерами Валентина спешит в химический техникум, где она учится на третьем курсе.

Фото П. Костюкова.

Нужен крутой поворот

НА ПАРТИЙНЫХ КОНФЕРЕНЦИЯХ

В обстановке высокой политической активности прошла первая партийная конференция Тяжинского производственного совхозно-колхозного управления. Она показала, что коммунисты полны решимости успешно претворить в жизнь исторические решения XXII с'езда КПСС, мартовского и ноябрьского Пленумов ЦК партии, добиться новых успехов в строительстве коммунизма, в борьбе за досрочное выполнение семилетки.

Докладчик, председатель оргбюро Н. П. Смоленчук подвел итоги работы в четвертом году семилетки. Ликвидировав травопольную систему земледелия, хозяйства управления перешли на пропашную. За счет под'ема залежных земель, распашки участков, ранее занятых травами, и отказа от чистых паров посевы пшеницы, кукурузы, гороха, сахарной свеклы и озимой ржи были расширены более чем на 20 тысяч гектаров. Несмотря на неблагоприятное засушливое лето, хозяйства продали и сдали государству 350.000 центнеров зерна, что на 131.000 центнеров больше, чем в 1961 году.

Самый высокий урожай вырастили колхозники сельхозартели «Восход». Они выполнили план продажи хлеба государству на 150 процентов. Не отстали от них и хлеборобы сельхозартели «Колос». В Макараковском отделении Кубитетского совхоза на 100 гектарах, засеянных перекрестным способом, было получено по 28 центнеров зерна с гектара.

— Если подтянуть все хозяйства до уровня передовых, — заключает докладчик, — управление получит дополнительно около 450.000 центнеров зерна. А это немало — одна треть всего валового сбора. К такому высокому рубежу партийная организация будет стремиться в своей повседневной работе.

Для достижения этой цели немало уже сделано. Под весь яровой клин поднята ранняя зябь, засыпаны хорошие семена, которые доводятся до посевных кондиций, идет подготовка механизаторов, ремонтируется техника. Под пропашные культуры вывозится перегной.

Более высоких показателей достигли в минувшем году и животноводы. Производство молока возросло на 15, мяса — на 10 с лишним процентов. Развивается успешно свиноводство. В областном соревновании за «плюс 200» килограммов молока на корову в год вышли в числе победителей доярки сельхозартелей «Восход», «Россия». Свиноводы Тяжинского совхоза вырастили более 5.500 свиней, получили по 14 поросят на каждую свиноматку. Передовая свинарка Анна Козырева вырастила до от'ема 678 поросят.

ТЯЖИН

Несмотря на успехи отдельных хозяйств, управление не выполнило задание и обязательства по продаже и сдаче государству мяса и молока. Главным недостатком в животноводстве, говорили делегаты конференции, является малая насыщенность скота на 100 гектаров земельных угодий. Отсюда и незначительный выход продукции: мяса произведено на 100 гектаров 8, а молока — 88,3 центнера. К тому же слабо внедряются передовые методы содержания и кормления скота, мало заготавливается кормов.

Председатель колхоза «Восход» т. Бугрименко в своем выступлении указал на то, что уровень механизации резко отстает от роста поголовья скота. «Елочки», изготовленные Тяжинским отделением «Сельхозтехники», часто выходят из строя, люди отказываются их применять. На фермах мало скважин, поэтому воду приходится возить на лошадях.

Бригадир дойного гурта Итатского совхоза т. Скаковская остановилась на причинах высокой себестоимости животноводческой продукции.

— Виноваты во всем сами работники совхозов и колхозов, — сказала она. — Мы не научились еще считать копейку. И это очень плохо.

Медленно, с большими усилиями внедряется в хозяйствах подсосный метод. Такое же положение с переводом скота на механическое доение, с внедрением искусственного осеменения всех видов животных, применением крупногруппового откорма свиней. Об этих резервах говорили делегаты тт. Ларченко, Сафронов и Немазанный.

— Победа не приходит сама по себе, — говорит директор Кубитетского совхоза т. Немазанный, — ее надо добиваться. А это значит, прежде всего, повысить ответственность зоотехников, агрономов, инженеров, управляющих отделениями за порученное им дело. Без запевалы, как говорится в народе, и песня не поется. Но вся беда в том и состоит, что многие из них не стали еще организаторами, не сумели направить усилия тружеников на использование резервов.

Делегаты доярка т. Вальгер, заместитель председателя райисполкома т. Веричев и другие говорили о резервах в полеводстве. Не во всех еще хозяйствах хорошо обрабатывают почву, точно выполняют правила агротехники. Кое-где крупные массивы засевают низкосортными семенами. А низкие урожаи — удар по животноводству. Выступающие подчеркивали, что работники полеводства и животноводства должны трудиться в тесном контакте.

На конференции отмечалось, что имеются серьезные упущения в идеологической работе.

— Агитационно-массовая работа, — говорит секретарь партийной организации колхоза «Россия» т. Наумов, — у нас нередко велась среди узкого круга людей, а вот до каждого труженика не доходили. Теперь надо сделать крутой поворот к тем, кто производит хлеб, мясо, молоко и другие продукты сельского хозяйства. Доходить до каждого человека, на какой бы он ни был работе, — долг партийной организации управления, каждого коммуниста.

Докладчик и выступающие отмечали, что перестройка партийного руководства сельским хозяйством открывает неограниченный простор инициативе и творчеству, позволит сосредоточить усилия коммунистов на решении важнейших задач производства.

Конференция единодушно одобрила решения ноябрьского Пленума ЦК КПСС, приняла постановление, в котором определены задачи партийной организации в борьбе за увеличение производства зерна, мяса, молока и другой продукции сельского хозяйства в пятом году семилетки.

П. МЕДОВ,
корр. «Кузбасса».

УДАРНЫЙ УЧАСТОК—ФЕРМЫ

НАПЕРЕКОР ТРУДНОСТЯМ

Наш колхоз вступил в зимовку с большим дефицитом кормов. Например, сена заготовлено всего лишь 4,7 центнера на условную голову, а всех грубых кормов — 13 центнеров. Силоса тоже немного — 18,7 центнера на голову. В кормовых единицах суточный рацион составляет только 3,2 килограмма. Этого хватает лишь на поддержание жизни животных. А как быть с продуктивностью?

Работники ферм отлично понимают, что исход зимовки зависит от их работы, творческих усилий, от исключительно разумного использования кормов. Прежде всего мы точно учли все корма и составили четкий план их расхода по видам и возрастным особенностям животных.

Грубые корма тщательно готовим перед дачей скоту — измельчаем, запариваем, сдабриваем, чтобы не пропал зря ни один грамм. В дело пошли соль, мел, минеральные брикеты. И результаты неплохие. Скот имеет удовлетворительную упитанность. Молодняк дает привесы. Так, телятница А. С. Шерина в ноябре добилась привесов закрепленных за ней телят по 510 граммов на голову в сутки. Неплохие результаты также в других группах.

Свинарь четвертой бригады Ф. Я. Кураков в ноябре получил суточные привесы по 514 граммов на каждую из 250 голов закрепленных за ним свиней.

Неплохих показателей добиваются наши птичницы П. Н. Ратушная, Р. С. Шевченко и Г. Кочер. За 11 месяцев они получили более 100 яиц на курицу-несушку.

Доярка З. Н. Никифорова в ноябре надоила по 153 кг молока на фуражную корову. Первотелки гурта, который обслуживает скотник В. П. Данилов, в ноябре дали по 100 кг молока.

Все это говорит о том, что если на фермах работают опытные животноводы и хорошо ухаживают за скотом, по-хозяйски используют корма, то и при недостатках можно все-таки не допустить истощения, резкого снижения продуктивности и тем более падежа животных.

Наши животноводы с честью выполнили принятые на себя обязательства по воспроизводству поголовья скота. Колхоз имеет 3.200 голов крупного рогатого скота, в том числе 1.210 коров. Выполнен план по воспроизводству свиней и птицы.

Задача теперь состоит в том, чтобы сохранить весь скот и птицу, не допустить их истощения и резкого снижения продуктивности. Эту задачу наши колхозники и стремятся решить. Они, как никогда раньше, старательно изучают основы зоотехнии, передовой опыт. В четырех школах 105 животноводов изучают типы кормления скота, передовые приемы его содержания.

Используя полученные знания, работники ферм широко применяют минеральные и витаминные подкормки и таким путем значительно компенсируют недостачу обычных кормов.

Мы верим, что коллективы наших ферм сумеют преодолеть трудности нынешней зимовки.

П. АДУЕВ.
главный зоотехник
колхоза «Ударник полей»
Промышленновского района.

ПОМОГЛА „ЕЛОЧКА“

Впервые животноводы нашей фермы увидели доильную установку типа «елочка» пару лет назад на второй ферме нашего же совхоза. Очень мы тогда завидовали животноводам этой фермы, мечтали о «елочке» и у себя.

Не охладел наш коллектив к «елочке» даже после того, как узнал, что недолго она прожила на второй ферме, быстро «засохла» (не по душе, знать, пришлась хозяевам). Не «елочку» мы в том винили, а людей, которые не поняли ее, не оценили по достоинству.

У нас на ферме сложились очень трудные условия с кадрами. Дело доходило до того, что просто некому было доить коров. Целые группы их днями не выдаивались. Чуть не ежедневно менялись доярки. А какой от этого прок — всем известно.

Мы снова вернулись к вопросу об устройстве на ферме доильной установки «елочка». С'ездили наши люди в Сибирский научно-исследовательский институт животноводства, побывали в Томском совхозе, который много лет подряд держит коров без привязи.

Затем мы поставили перед руководителями совхоза вопрос об организации на нашей ферме беспривязного содержания коров. Мы потребовали построить у нас доильный зал, переоборудовать дворы.

Надо сказать, что кое-кто из специалистов не соглашался, говорил, что беспривязное содержание, мол, дело хорошее, да только не в Сибири, а там, где зима теплая. Но парторганизация поддержала наше требование.

И вот у нас построен доильный зал для двух спаренных «елочек». 5 декабря он вошел в эксплуатацию. (Сначала мы выдаивали здесь 96, а через полмесяца стали доить 150 коров. По мере растела животных нагрузка на доильные установки возросла до 250 голов. Летом будем доить на установках 400 коров.

Коров сейчас содержим без привязи на глубокой несменяемой подстилке. По мере надобности подстилку добавляем. Используем для этого главным образом древесные опилки. Чистим скотный двор раз в месяц бульдозерной лопатой, навешенной на трактор «Беларусь».

Кормим животных в основном на выгульных дворах из кормушек, а в холодные дни — прямо в коровниках. Поим из групповых поилок. Коровы чувствуют себя хорошо. Надои молока, по сравнению со среднесовхозными, на нашей ферме выше.

Есть и первые результаты в отношении экономии затрат. До перевода коров на беспривязное содержание у нас было 10 доярок, 5 скотников и бригадир. Сейчас работают шесть доярок, 4 скотника, бригадир и кочегар. Штат сократился пока на 4 человека. В дальнейшем количество коров в бригаде увеличится на 150, а штат не только не увеличится, но и сократится. Наш коллектив очень доволен новшеством и постарается сделать все, чтобы до минимума сократить затраты на производство молока.

А. БАЗАЕВ,
бригадир дойного гурта
совхоза «Ленинуголь».

Засиделись „гости“...

Доброе дело задумано в тресте «Железобетонстрой»: специализировать заводы сборного железобетона. Выгоды бесспорны. У нас на Юргинском заводе число наименований и типоразмеров изделий уменьшится с 250 до 35—40. Это — повышение производительности труда, снижение себестоимости продукции.

Все ли у нас готово к выполнению этого мероприятия? Технологические нитки в основном — да, механическая служба — нет.

Службе главного механика теперь предстоит выполнять гораздо больше работы по ремонту и изготовлению форм по созданию механизированных линий. Однако при существующей структуре она не справится со своими задачами.

Сейчас все ремонтные работы сосредоточены у цеховых механиков. Каждый имеет в своем распоряжении 10—15 электриков и слесарей. Людей достаточно лишь для проведения текущего и среднего ремонта. Да и трудно проводить капитальный ремонт в цехе: нет площадей.

Встала задача создать ремонтно-механический цех, сосредоточить в нем капитальный ремонт форм, механизмов и приспособлений. Что мешает нам это сделать? Прежде всего, отсутствие производственных площадей для самого цеха. Здесь необходима помощь комбината «Кемеровошахтохимстрой». Дело в том, что один из наших цехов арендуется участком «Стальмонтажа». Было намерение перевести его в новый цех, сооруженный трестом «Юргапромстрой». Однако почему-то от такого намерения отказались. Стальмонтажники нерационально используют наш цех: на площади в 400 квадратных метров стоят всего два станка.

Мы ничего не имеем против наших «гостей», но, право же, они засиделись...

Г. ПИМЕНОВ,
главный инженер завода.

РЕЗЕРВЫ—В ДЕЛО!

ЛЕНИНСК-КУЗНЕЦКИЙ

Славными трудовыми успехами отметили коллективы промышленных предприятий Ленинска-Кузнецкого открытие 27-й городской партийной конференции. 25 декабря они выполнили годовой план по выпуску валовой продукции.

— Тридцать четыре коллектива, — подчеркнул докладчик, первый секретарь горкома КПСС т. Крупинский, — досрочно вышли на рубежи пятого года семилетки.

Секретарь парткома шахты «Полысаевская-2» т. Кучеров заявил с трибуны конференции, что решения ноябрьского Пленума ЦК КПСС вдохновили рабочих и служащих на новые победы. За минувший год шахта коммунистического труда заметно улучшила все экономические показатели. Дополнительно к годовому плану выдано на-гора 15 тысяч тонн угля. Перекрыто задание по росту производительности труда. Значительно лучше используется горная техника. Около семидесяти лучших горняков пополнили ряды партийной организации. Она представляет теперь такую силу, которая способна вести коллектив к новым высоким рубежам.

Крепильщик «Журинки-3» т. Покрашенко рассказал о том, как в коллективе шахты поддерживают почин бригады И. Корнева с «Полысаевской-1». Несмотря на трудные горногеологические условия, механизаторы сумели за год поднять добычу угля каждым комбайном в среднем на 591 тонну. Однако резервы далеко еще не исчерпаны.

Об имеющихся резервах, нерешенных вопросах и шел главный разговор на конференции. Шесть предприятий города не справились с государственным заданием минувшего года. Беспокойство вызывает и то, что два крупных треста — «Ленинуголь» и «Ленинскшахтострой» — не справились с планом роста производительности труда. Из 84 подготовительных и очистных участков рудника отстает 47, из 22 участков треста «Ленинскшахтострой» — 13.

Особенно много недостатков в строительных организациях. Низкий уровень организации труда, нечеткое планирование, распыленность сил и средств по мелким об'ектам — вот их основные беды. И как неизбежное следствие этого — срыв задания по вводу жилья и удорожание строительства. Это может повториться и в новом году, так как количество строящихся об'ектов увеличилось на столько, что требуется создать еще шесть участков. Партийные организации строек пока еще слабо борются за внедрение хозрасчета, не об'явили беспощадной войны любителям бросать государственные деньги на ветер.

— За последние три года у нас сменилось два начальника, несколько главных инженеров, три парторга. Разве можно при такой сменяемости руководителей нормально работать? — сказал, выступая на конференции, секретарь партийной организации этого стройуправления т. Пивоваров. — Посудите сами: не успеет новый человек оглядеться, а его уже меняют. Надо серьезнее относиться к подбору кадров.

Участники конференции т. Изместьев, бригадир с шахты имени Ем. Ярославского, председатель горкома профсоюза угольщиков т. Буйманов говорили о недостатках в планировании, использовании техники.

В прениях выступили также заведующий гороно т. Абрамов, машинист электровоза подменного пункта станции Промышленная т. Букин, комбайнер шахты «Полысаевская-2» т. Муратов, управляющий трестом «Ленинуголь» т. Поляков, начальник горнотехнической инспекции т. Ермаков, начальник Байкаимского шахтостроительного управления т. Алферов и другие.

На первом, организационном пленуме секретарями горкома избраны А. В. Крупинский, В. В. Шкуратов, А. И. Лакисов.

Г. УМНОВ,
корр. «Кузбасса».

Меры приняты

«ЗАМОК НА ПРИРОДНОЙ КЛАДОВОЙ». В статье под таким заголовком, опубликованной 11 декабря минувшего года, газета сообщала о неудовлетворительном использовании горелых пород в строительстве и стройиндустрии. Главный инженер укса совнархоза тов. Викторов сообщил, что вопросы, поднятые в статье, рассматривались у первого заместителя председателя совнархоза.

Строительство и монтаж дробильного комплекса для горелых пород, переоборудование шести стендов и обкатку самоходной газобетономешалки на Кемеровском домостроительном комбинате намечено закончить в январе этого года.

В ближайшие дни будет начата разработка горельника комбинатом «Кемеровошахтохимстрой».

Комбинат «Кузбассшахтострой» к 1 апреля закончит строительство первой очереди карьера по добыче горелых пород на шахте «Дальние горы»

Тревожный сигнал

Бракоделы

Известно, что даже такая несложная вещь бытового назначения, как домашняя мясорубка, изготавливается по чертежам. А вот когда Киевский арматурно-машиностроительный завод направил кемеровскому «Кузбассэлектромотору» заказ на изготовление путевых выключателей, то кемеровчане, очевидно, решили делать эти выключатели не по чертежам, а на глазок.

Скоренько сделали и отгрузили продукцию в Киев. Получили ее там и ахнули... Выключатели оказались сделанными по бракодельскому вдохновению и, кроме, как в металлолом, никуда не годились. На тревожные телеграммы кемеровчане просто-напросто не отвечали.

Пришлось вызвать экспертов. Они осмотрели дары бракоделов, послали образцы на исследование в лабораторию Киевского политехнического института. А после этого дали заключение: стопроцентный брак.

Лежат сейчас выключатели кучей на заводе. Руководители предприятия решают, что делать: неужели эту металлическую халтуру придется отсылать обратно по железной дороге за тысячи километров?

А директор завода «Кузбассэлектромотор», поди, возмущается: какие, мол, киевляне формалисты. Сами знаем, что выключатели с брачком. Если они вам не нужны — сдайте заготовителям «Вторчермета» — и делу конец. Больше трех тонн металла!

Кемеровские бракоделы за свой «товар» даже денег не требуют. Они думают, как бы избавиться от уплаты штрафа за поставку заведомо бракованной продукции. Обещают взять на себя и все транспортные и прочие расходы. В связи с этим интересно спросить: за счет чего возмещаются убытки, вызванные браком? За счет бракоделов и их покровителей или за счет заводской кассы?

А. ЗАСУХА,
юрист.

г. Киев.

Где взять кислород?

В Прокопьевске имеется всего один цех по выработке кислорода — на механическом заводе комбината «Кузбассуголь». А предприятий, потребляющих кислород, в городе более 50. Среди них такие организации, как тресты «Киселевскуголь», «Куйбышевуголь». Потребность в кислороде растет, и цех явно не справляется с нею. Каждый день на заводе очередь. А если цех останавливается на ремонт или на профилактику, автомашины со снаженцами и пустыми баллонами направляются во все концы Кузбасса: в Новокузнецк, Киселевск, Кемерово, Ленинск-Кузнецкий. Эти пустопорожние поездки дорого обходятся предприятиям.

Кузбасскому совнархозу и комбинату «Кузбассуголь» пора решить вопрос о строительстве в городе еще одной кислородной установки.

Смышляев, Сидоренко,
Высоцкий.

Литературная страница

ВСЕ В ДУШЕ ПОЭТЫ

Отличные парни работают на строительстве Запсиба. Монтажники, бетонщики, шоферы, журналисты—по профессии. Поэты — в душе. Все до единого. Работают — как песню поют. Легко, душевно, уверенно. А песни слагают — так свои, родные, идущие от беспокойного сердца.

Так вот сложилась литературная группа при газете запсибовцев «Металлургстрой».

Порадовал читателей «Сибирских огней», «Смены», «Юности» молодой прозаик Гарий Немченко. Упорно штурмует поэтические вершины Михаил Субботин. Совсем недавно интересную заявку на сборник стихов сделал Владимир Леонович. А рядом с ними — добрый десяток совсем еще начинающих молодых ребят, выкраивающих часы у короткого сна на то, чтобы отыскать свое заветное слово.

И если газета «Кузбасс» сегодня отводит парням с Запсиба большую часть «Литературной страницы», так не потому только, что они — отличные парни, а и потому, что это и признание не только их трудовых, но и творческих успехов.

Порадуемся же вместе, дорогие друзья, за этих парней и пожелаем им доброго пути в жизни, в поэзии.

Евг. БУРАВЛЕВ.

Добрая сказка

Г. НЕМЧЕНКО

□□□

— Ты ему вверни там при случае, что как-никак вместе работали...

— Ладно, — сказал Журавлев, — сам знаю...

Он стоял у двери и завязывал шнурки шапки под подбородком. Пальцы у бригадира толстые, заскорузлые, и он завязывал долго, потому что не для таких пальцев была эта работа.

Одернул телогрейку, взял со скамейки двойные рукавицы, сказал бульдозеристу:

— Пошли что ли...

— Шагайте напрямки, а там любая машина подберет, — посоветовал кто-то в спину, и бригадир снова сказал, не оборачиваясь.

— Сам знаю...

Он открыл дверь, и глухой тепляк, прокуренный, налитый недолгим жаром от раскаленной печки, сразу наполнился тревожным гулом метели.

Третий день шла косая метель.

Когда она на секунду переставала биться, слышно было, как ветер свистит в вышине. Над сопками с гребешком соснятка глухо ворочались неуклюжие тучи, даже на глаз плотно набитые снегом.

Почти час, запинаясь по бездорожью, машина подбрасывала их на ухабах, и, когда в дрожащей от рева кабине наступала тишина, бульдозерист кричал, наклонившись боком к Журавлеву:

— Так ты скажи, что, мол, механизация тоже — после смены...

Потом он, продрогший, несмотря на сто одежек под стеганкой и ватными штанами, стоял на дороге и тянул руку навстречу проходившим в снегу слепым машинам и, наконец, слез в поселке.

В том, что все будет хорошо, что с председателем Совета они договорятся, Журавлев почти не сомневался. Еще год назад работали в одной бригаде, грелись у одной печки, а потом именно он, Журавлев, выступал доверенным, когда выбирали теперешнего председателя депутатом, и говорил даже без всякой бумажки, потому что Кирилла Переможного знал хорошо и уважал.

Он постучал в дверь и все-таки подождал, пока откликнутся: не в гости же пришел.

— А, Тарасыч, — сказал председатель. — Проходи, проходи...

Журавлев еще постоял у порога, засовывая рукавицы в карман, потом снова долго развязывал узелок под шапкой.

Сел, положив шапку на ватные колени, пригладил на макушке седой волос.

— Ну, как она, жизнь? — спросил председатель. — Зачем пожаловал?..

— Ничего жизнь, что ей сделается, — Журавлев расстегнул ватник, потом копался еще под ватником, добираясь до других карманов. — Тебя ребята вспоминают... Привет, говорят, большой...

— Им тоже привет..

— Списочек вот принес, прогляди... Народ надежный, сам знаешь...

Председатель сидел, навалясь на стол, бежал по бумаге глазами. Плечи приподняты, на черном пиджаке — орден. Никогда с ним председатель не расстается — наверное, память большая.

— Ничего, Тарасыч, не понимаю... Семейное положение, жилплощадь... А на что?..

Журавлев удивился:

— Как на что?.. Насчет кубинцев. Ты уже давай так, сразу... Мне бригада говорит: давай, Тарасыч, пока пацанов не разобрали...

— Каких пацанов? — приподнялся председатель.

— Кубинских... Ты что, будто и не знаешь? Весь поселок знает, а Советская власть не в курсе... Целый эшелон пацанов приходит. У которых отцы на Кубе погибли, революционеры.

Председатель смутился, буркнул что-то насчет плохой связи с городом и снова посмотрел в бумагу. Одна фамилия была старательно зачеркнута, и Переможный ткнул в нее пальцем.

— А этот что же? Сначала согласился, а потом раздумал?

— Нет, — сказал Журавлев, — не раздумал. Бригада отклонила. Это Сидорчук, ты ж его помнишь. У него одна комната, так он говорит: сразу подам на расширение... Тут его, конечно, за грудки.

Председатель еще раз посмотрел на фамилию:

— Смотри, какой, а?.. Тут нужно строго, Тарасыч. Вместо отца-матери как-никак...

— Конечно, строго... А тут человек вишь с какой целью на добро идет...

— Помню я его, — сказал председатель. — Как был, значит, горлохват, так и остался... Ну уж и всыпали ему... Целый час шерстили — чуть не до драки.

Потом они поговорили еще, и Журавлев все старался вырвать у председателя обещание, что в случае чего его хлопцы будут первыми, и потому сочувствовал все время — да, конечно, трудная она, председательская работа.

— Договорились, — решил, наконец, председатель.

А когда Журавлев уже шел к двери, председатель вдруг остановил его.

— Послушай, Тарасыч... А у тебя у самого, как дела?..

— Что за дела? — надевая шапку, спросил Журавлев.

— А собрание помнишь?.. Насчет словечек?..

Лицо у бригадира стало виноватым. Приложил к груди рукавицу:

— Что ж я, Кирилл Тимофеевич, не человек что ли? Зря обижаете... Девочку беру — разве позволительно, а?..

— Ну, давай, давай, — примирительно сказал председатель.— Спасибо ребятам скажи. От имени поссовета...

После того, как ушел Журавлев, председатель долго сидел, подперев голову кулаками, и смотрел в окно, за которым летел седой снег. Потом зажал пальцами рукава и потер на груди орден. Может, вспомнил что, а может, просто так.

Этот орден Кирилл Переможный получил в сорок третьем, когда служил на подводной лодке. Воевал он до последнего дня, а потом во флоте оставался до пятьдесят второго. Родных никого, спешить было некуда. После демобилизации работал в Ленинграде слесарем, потом заскучал.

Завербовался на Север, там жил, потом приехал в Сибирь. Год вместе с Журавлевым бетонил, а когда создали поселковый Совет, его выбрали председателем.

Поселок был тогда не то, что теперь, — палатки, обнесенные четырехугольником частокола, да несколько рубленых домиков. Имя у него было скучное — Заводской. Первым делом председатель добился переименования поселка в Солнечный. Никто ему не возразил, хоть солнцу особому взяться тут было неоткуда. Сибирь она и есть Сибирь, как там ни верти...

Ветер зашуршал, сыпанул в окно жестким снегом. Напротив форточки, дрожа крылышками, повис воробей. Оторвался от стекла и боком кинулся вниз.

«Как это мне не сообщили, что из-за границы детишки едут. Как бы не померзли, — подумал председатель.

— Надо будет сегодня же три шкуры спустить с коммунальщиков».

И еще он подумал, что хорошо вот все-таки, что приезжают эти кубинские пацаны перед Новым годом. Обрадуются елке, которую будут ставить в центре поселка. Никогда, небось, елки настоящей не видели, такой, чтоб выше домов.

Он снял трубку и долго ждал, пока откликнется телефонистка.

— Вторая слушает...

— Послушай, Верочка, — сказал председатель. — Там из города насчет кубинских детей никто не звонил?..

— Нет, — ответила Верочка, — никто не звонил. Но она тоже слышала, что скоро эшелон придет. Председатель попросил соединить его с парткомом, но телефонистка пожаловалась:

— Обрыв, Кирилл Тимофеевич... Эти, из гидростроя, снова столб бульдозером своротили, да метель...

Он подумал, что придется ехать в партком, и положил трубку.

Телефон зазвонил снова.

Телефонистка спрашивала, будут ли детей доверять только семейным или одиночкам тоже. Председатель сказал, что этот вопрос еще не решен.

Сложил и сунул в стол бумаги, подошел к вешалке — два вершковых гвоздя, вбитых в стену. Снял брезентовую, подбитую козьим мехом куртку, с которой не расставался с флота.

Когда шел через крошечную приемную, секретарша спросила:

— Брать заявления, Кирилл Тимофеевич, или как?..

— Бери, — сказал председатель, — будем решать...

По улице, дымясь, кружил снег. Ни души вокруг. Он долго стоял у обочины дороги, отвернувшись от ветра. Наконец, около него затормозил самосвал.

— Куда? — спросил молоденький шофер, еще в солдатском бушлате.

— До управления, — сказал председатель и уселся в кабину.

Закурили.

— Вот метет, а?..

Парень заговорил так просто, в благодарность за то, что попутчик угостил его папиросой.

«Погодка, действительно, — подумал председатель. — Не передумали бы в области или где там, шут его знает...»

Машина выехала за поселок, переваливаясь с боку на бок, перебралась через канаву и пошла по просеке..

Покачивали ветвями сосны.

Иногда ветер сбивал с них снежные шапки, и тогда они падали, почти не рассыпаясь.

— Сбежишь тут к черту, — сказал парень. — Десять месяцев зима, остальное — лето. Разве жизнь?..

«Надо будет договориться с орсом, чтоб с апельсинами пока обождал, — подумал председатель. — Приедут — пригодятся».

Представил, как идут в валенках эти кубинские пацаны,— есть среди них, небось, и негритята, — как в новеньком магазине покупает им Переможный золотистые апельсины.

— Ешьте, мол, хлопцы, ешьте... И у нас это есть.

Ветер выдувал из кабины табачный дым. По стеклам, замороженным с краев, со скрипом скребли «дворники».

Проехали первую вырубку, потом вторую. Машина свернула с тракта и пошла навстречу корпусам из холодного кирпича, кранам, затушеванным метелью железным конструкциям.

Несмотря на день, в управлении кое-где тускло светились окна.

— Останови, друг, спасибо,— попросил председатель.

Секретарь парткома сидел, откинувшись на спинку стула.

Рядом на тумбочке на разные голоса ругался динамик. По селектору шло совещание участков.

Поздоровавшись, Переможный сел на диван, протянул руки к горячему калориферу.

Секретарь приглушил динамик.

— Что скажешь, Кирилл Тимофеевич?..

— Гостей надо принимать, Петр Спиридонович...

— Каких гостей?..

Секретарь спросил сухо, устало. Может, подумал об очередной из тех комиссий, которые ехали сюда без конца и без всякого толку.

— Кубинских!..

Лицо у секретаря помрачнело. Желтым пальцем раздавил в пепельнице папиросу, сказал наставительно.

— Ведь ты руководитель, Переможный... Какие такие кубинцы?.. Целый день сегодня делегации идут. Там, по-моему, на участках работа стала. А ты иди, чтобы народу об'яснить, — и сам туда же...

В груди у председателя что-то перевернулось. Полез за спичками.

— Слухи, выходит?..

— Конечно, слухи.. Не знаю, кто только распускает...

— Списки вот принесли, — доставая зачем-то бумагу, сказал Переможный. — Одного вычеркнули, Сидорчука. На расширение метил. Так чуть не побили, говорят...

Секретарь сидел молча. Смотрел почему-то на вытянутые далеко за диван председателевы ноги, обутые в старые резиновые сапоги.

— Все говорят, Петр Спиридонович...

— Ну вот ты сам подумай, Переможный, — сказал секретарь. — Допустим, приехали дети в нашу страну. Определили бы их куда-нибудь в Грузию, в Крым что ли... Мало у нас места? Ну, в крайнем случае, привезли их, допустим, в Сибирь. Так ведь и в городе поселить можно, в тепле. Подумай сам — третий день метель, в домах нуль. Одно название, что Солнечный...

В глазах у секретаря укор: что, мол, мне с тобой делать, Переможный? Такой ты, брат, несолидный руководитель...

— Понятно, — сказал председатель и подвинул к себе рукавицы. — Пойду, пожалуй...

Потоптался, неловко подал руку. Повернулся и медленно пошел из кабинета.

Секретарь увидел ссутуленную спину в брезентовой куртке, и ему почему-то стало жаль вдруг эту неуклюжую спину, жаль председателя в старых резиновых сапогах.

— Кирилл! — позвал секретарь.

Он обернулся.

— Ты не обижайся, Кирилл... Я же не против, чтобы они приезжали, верно? Но сам понимаешь...

Секретарь развел руками.

— Ладно, чего там, — сказал Переможный.

Он захлопнул обитую войлоком дверь.

Дошел до дороги и снова стал, отвернувшись от ветра.

«Одно название — Солнечный...»

Папироса у председателя погасла. Он попробовал прикурить снова, но ветер задушил слабенький огонек, и Переможный бросил папиросу на снег.

«И как, в самом деле, не подумал?... Кто пошлет сюда, на край света?..»

Председателю было грустно. Но грустно вовсе не оттого, что не разобрался вот сам и что секретарю парткома пришлось его отчитывать. Грустно было по какой-то другой причине.

А где-то там — за соснами, за ветром, на дальних участках, где бьют сейчас в рельсы, подвешенные к теплякам, чтобы бетонщики не заплутали в снегу, в тесных кабинах башенных кранов, за дверями контор еще продолжала жить весть о смуглолицых кубинцах — добрая сказка отрезанного от мира метелью поселка Солнечного...

С областной студенческой фотовыставки.

Томь-Усинская ГРЭС.

Фото В. Иванова.

СТИХИ МОЛОДЫХ

Веснушки

У девчонки потешный нос.
Весь в веснушках, курносый-курносый,
будто солнышко кто-то нес
и разбрызгал его без спросу.
Парни, встретившись, шутят с ней:
дескать, всю весну захватила.
Посвети-ка нам да погрей —
что-то вроде бы зазнобило!..
А она отвечает мудро:
— Ах, вам жару? Можно поддать!
Лишь веснушки — цементом припудрит,
Ну, а вечером их не видать...
Становись-ка со мной на пару!
Ну-ка, кто про озноб сказал?!
И шуруют лопатами парни
И от солнца щурят глаза.

П. ЗЛОБИН.

Монтеры

Удобств, конечно, очень мало:
пять коек, табуретка, стол,
повытертые одеяла,
от сырости подгнивший пол,
след сковородки на клеенке,
осколок зеркала с ладонь
и фотография девчонки.
В углу — разбитая гармонь.
Под вечер о работе спор
и невеселый разговор,
готовый до ночи скрести,
что вот, мол, черти, до сих пор
аванс не могут завезти...
А утром, затянув потуже
монтерских поясов брезент,
уходит молчаливо в стужу,
в свинцовый ветренный рассвет,
идет вдоль линии гудящей,
снег полушубками гребя,
бригада очень работящих,
пятерка спаянных ребят.
Стальных опор шаги считая,
своим шагам забыли счет...
И каждый из идущих знает,
зачем он на земле живет.

☆ ☆ ☆

Под ногами снег выхрустывает.
Мы идем тайгой без устали.
По нетронутой, нехоженой,
зимним солнцем обмороженной.
Целиной идем — не тропами.
Сколько мы с тобой оттопали!
Разводили говорящие
мы костры с искрой летящею.
Рассуждали: хоть и маленький,
а Ташкент — посушим валенки!
Мы в снегах встречались с веснами,
тосковали по-серьезному.
Не стесняли мы друг друга,
тосковали по подругам.
Обжигались крепким чаем.
Карту с местностью сличали.
Снова шли январской стужей,
знали: людям это нужно —
по тайге по недотроге
протянуть струну дороги,
чтоб, болотных леших вспугивая,
через темень и туман
проносились, дробь выстукивая,
поезда на Абакан.

Э. КАБИРОВ.

ШОРСКИЕ ДЕРЕВНИ

Лица сдвинулись, поплыли косо,
Разлучились руки и глаза.
Прытким застоявшимся колесам
Больше не мешают тормоза.
Скалы, скалы...
Тайны серых трещин,
И простор. Стрекозы над травой,
Далеко струится и трепещет
Мир многообразный и живой.
Слепками большой культуры древней
Кажутся в просветах кедрача
За окном бегущие деревни,
Поселенья давних кузнечан.
Закипала здесь в железной пене
И летела на крылах молвы
Слава их от Томска и Тюмени
За Урал, до самой до Москвы.
И дивились люди звону стали!..
Не жалея рук своих, анчи
Здесь впервые, может быть, ковали
По Сибири первые мечи.
Здесь когда-то легкою походкой,
К зорям обратив свое лицо,
Выходила шорская молодка
В домотканной тоге на крыльцо.
Выходила будто между делом,
Бросив ненавистный байский дом,
Чтоб попеть украдкою о смелом
Молодом охотнике своем.
... Баем осквернен и опозорен,
Их очаг погас и почернел...
Где ты, милый?
От тоски и горя
Может, ты попал под самострел?
Иль не спас от зверя нож крылатый?
Был твоей руки неверен взмах?
И сгорали тихие закаты
В высохших до времени глазах...
Я гляжу,
И кажутся деревни
Гневными обломками меча,
Слепками большой печали древней
В голубых просветах кедрача...

М. СУББОТИН.

Юмор наших друзей

КОШМАРНЫЙ ДЕНЬ

ТЯЖЕЛО дыша от быстрой ходьбы, Пахольчикова уселась за стол и бросила взгляд на разложенные на нем папки и бумаги.

— Сегодня у меня кошмарный день, — сказала она. — Столько важных дел набралось, прямо не знаю, с чего начать.

— Побыстрее впрягайся в работу, — любезно посоветовал коллега.

Пахольчикова минуту рылась в своей сумке.

— Это верно, — согласилась она и начала подкрашивать губы. Неожиданно бросив это занятие, она стремительно схватила телефонную трубку и набрала номер.

— Тетя Магда? Нет? Ах, извините. Вот уж эти телефоны! — нервничала она. — Никогда нельзя сразу дозвониться.

Она вложила лист бумаги в пишущую машинку и минуту писала в молчании. «Целую тебя в бородку и жду ответа», — заканчивалось письмо.

— Хороши дела, — вздохнула она. — Даже почтовых марок нет. Следует сказать руководству, как нас снабжают.

Телефон вновь заработал.

— Алло, прачечная? Я хотела узнать: готово ли белье? Нет? Безобразие! У вас теперь появится запись в книге жалоб!

— Ты можешь мне одолжить 200 злотых? — обратилась она к коллеге.

— Что ты! У меня нет и гроша.

— А, может, у Ядзи есть? — сказала она, побежав в соседнюю комнату.

Возвратилась Пахольчикова в нервном состоянии.

— Представьте, у нее тоже нет. Не знаю, что я теперь буду делать?

До четырех часов Пахольчикова пыталась решить еще несколько вопросов. Но ей почему-то не везло. Перед самым концом работы забежала подруга из соседнего отдела.

— Ну, как у тебя день прошел?

— Ой, лучше не спрашивай. Сегодня был не день, а настоящий кошмар. Абсолютно ничего не смогла сделать.

Феликс ДЕРЕЦКИЙ.

Перевел с польского Г. КИСЕЛЕВ.

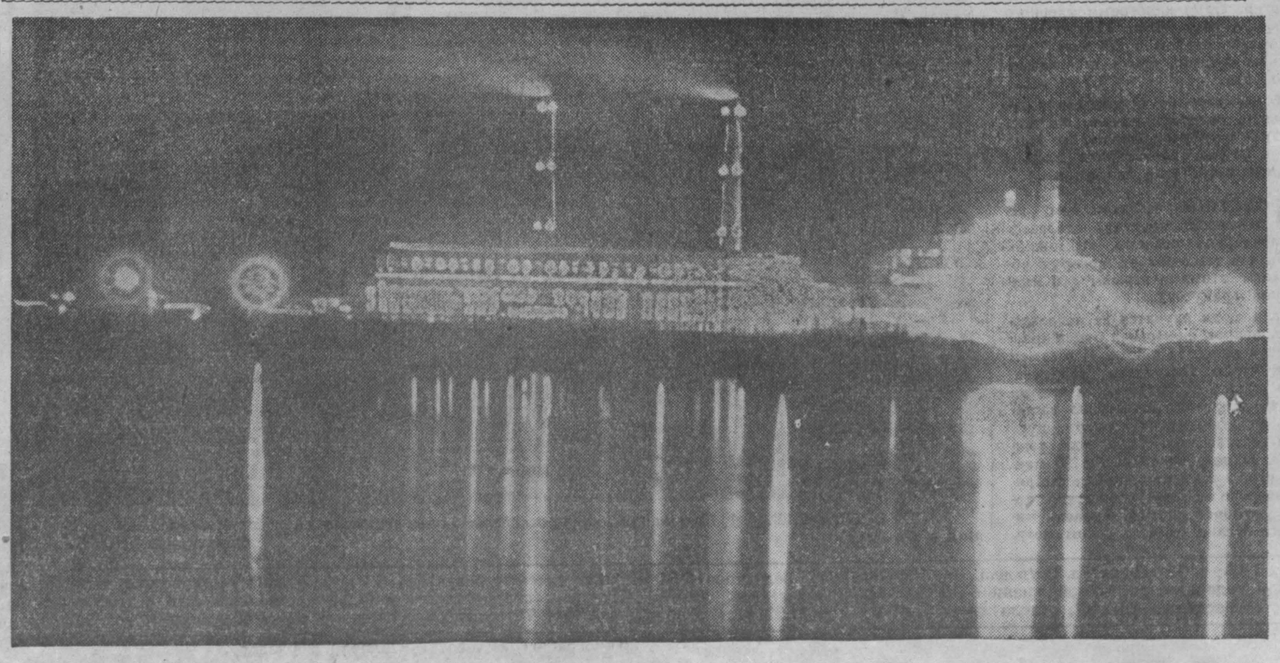

ПОД ЦЕРКОВНЫМ НАДЗОРОМ

Неизвестная страница биографии А. С. Пушкина

Новые материалы, характеризующие духовную опеку Святогорского монастыря над гениальным русским поэтом Александром Сергеевичем Пушкиным в период его ссылки в Михайловское, обнаружены в Псковском архиве и архиве этого монастыря.

На научном заседании в Московском музее Пушкина о них доложил Семен Степанович Гейченко, директор Государственного заповедника «Пушкинские горы».

Все одиннадцать монахов во главе с двенадцатым — игуменом Святогорского монастыря Ионой, под духовную опеку которых был отдан царским правительством в 1824 году Пушкин, были сосланы в этот монастырь за пьянство, воровство, блуд, буйство и другие проступки, «позорящие их сан».

В Святогорском монастыре «опекуны Пушкина» продолжали дикий разгул и держали в страхе жителей окрестных сел. В книге взысканий, наложенных на монастырскую братию, игумен Иона отмечает все их проступки.

16 сентября 1824 года, то есть вскоре по приезде Пушкина в ссылку, Иона пишет, что посадил на цепь монаха Агафона, требовавшего у кабатчицы в долг водку. Когда она отказала «святому отцу», Агафон бросился за стойку, изорвал на женщине платье и искусал ей руку. Затем затеял драку в слободке при монастыре.

В Псковском архиве найдена «Челобитная» монахов на самого игумена. Они обвиняли Иону в пьянстве и нарушении всех заповедей божьих.

Как свидетельствуют документы, Иона, поглощенный монастырскими склоками, вынужден был отказаться от духовной опеки над лицами, сосланными в места, близкие к Святогорскому монастырю, в том числе и над Пушкиным.

Великий русский поэт был передан Ионой под опеку его приходского священника Иллариона — по кличке Шкода. Шкода не докучал ссыльному поэту ни постами, ни требованиями выполнять церковные обряды. Балагур и весельчак, Шкода был остроумным собеседником. Поэт охотно беседовал с ним на «мирские темы», запоминал народные присловицы и поговорки, которые Шкода очень хорошо знал.

(АПН).

ПОДАРОК ДЕТЯМ

Театр

Это удивительная сказка о великой силе правды. Живая сказка на сцене Кемеровского областного драматического театра. Ее подготовил к зимним школьным каникулам режиссер А. Самохвалов с выпускниками театральной студии.

Открывается занавес, словно страница увлекательной книги. И замирает зал. Обыкновенная девочка Оля, сластена и непослушная внучка, идет к привычному в доме старому большому зеркалу, чтобы посмотреть на себя со стороны, как советует бабушка. Но сегодня зеркало светится волшебным светом, переливается загадочными огнями и зовет к себе голосом бабушки.

Удивительные приключения переживает Оля. Во-первых, она уже не только видит себя со стороны, она говорит, спорит сама с собой, так как рядом с нею ходит ее зеркальное отражение — Оля наоборот — Яло. Во-вторых, девочка попадает в королевство кривых зеркал и узнает, как безобразна, бесчеловечна и глупа ложь.

Олю играют учащиеся студии Н. Луговая и В. Томилина. Первая показывает ребятам упрямую девочку, которой хочется во что бы то ни стало настоять на своем, не считаясь с окружающими. Ее отражение — Яло (Г. Соловейкина) лукаво и капризно. Вторая исполнительница В. Томилина показывает Олю избалованной вниманием. Ее отражение — Яло (Т. Бушуева) подчеркивает капризность девочки.

Режиссеру удалось проникнуть в психологию девочки-пятиклассницы. Молодые исполнительницы успешно справляются с заданием режиссера. Они мягко, не навязчиво раскрывают зрителям глаза на их собственные многочисленные недостатки и так же мягко, правдиво показывают красоту и силу добрых качеств человека.

В спектакле немало удачных работ. Надолго запомнится ребятам глупый, тщеславный король Куан Топсед VII (Деспот наук), который все считает (и на руках и на ногах) и никак не может сосчитать, сколько у него кривых зеркал. Его играет В. Лебедев. Хищный, стремительный министр с яростным взглядом летает по сцене в своем черном, развевающемся плаще. Ребята сразу узнают в нем коршуна, хотя министра зовут Нушрок (Ю. Новохижин). Толстый зеленый министр без шеи — подпрыгивающий и угрожающий грус... Ну, конечно же, это жаба, только в королевстве, где все лгут, где крошка хлеба, выданная бедняку, выглядит целой буханкой, его имя звучит величаво — Абаж. И эту дутую величавость и это жабье ничтожество убедительно показывает В. Юрин.

Невелика роль у Б. Меликджанова и как-будто бы лишена сказочной увлекательности. Но исполнитель вместе с режиссером нашел яркие, выразительные жесты, точный облик слуги восточного типа, и Бар (то есть раб) ожил. В нем и человеческое достоинство, и находчивость, и мужество.

Интересен Церемониймейстер в исполнении Ю. Машкина, этакий дребезжащий, на ходу рассыпающийся придворный служака.

В спектакле-сказке очень важно оформление. И надо сказать, что художник С. Балакин нашел хорошее цветовое решение спектакля, легко и с яркой выдумкой оформил сцену.

Спектакль поставлен в хорошей манере доверия зрителям — детям. Каждому взрослому хорошо известно, как не любят ребята поучений и как легко достигают цели эти же поучения, преподнесенные в образной форме. Пьеса В. Губарева и А. Успенского «Королевство кривых зеркал» — материал именно для такого метода воспитания. И коллектив выпускников театральной студии успешно справился с ним, показав детям областного центра увлекательный спектакль.

Т. АЛЕКСЕЕВА.

На снимке: сцена из нового спектакля.

Фото. В. Кафо.

С ПЕРВОГО ДНЯ

В первое трудовое утро пятого года семилетки Василий Струков, сменный инженер и комсорг, явился на работу раньше обычного. После праздника надо было проверить оборудование и лишний раз — дисциплину.

Все было в порядке. Трудовая смена началась.

Прошло семь рабочих часов. Радостный итог: в первый же день план перевыполнен. Иначе и быть не могло. Коллектив анжерской обогатительной фабрики № 5-7 хорошо закончил прошлый год. Переработали сверх плана почти 42 тысячи тонн угля. Металлургическим заводам дополнительно отгружено свыше 35 тысяч тонн концентрата. А ведь на фабрике еще работают строители.

Заслуженной славой в коллективе пользуются мотористки Женя Здоренко, Любовь Зубарь, Галина Ткаченко, бригады ремонтников Н. Рака и Б. Брусянина. Хорошо трудятся электрик В. Беляев, слесарь С. Евдокимов.

Н. КРИКЛИВЕНКО.

Лекции для рабочих

В лекторской группе Общества по распространению политических и научных знаний на киселевском заводе «Строймаш» 32 человека. Руководит ею большой энтузиаст пропагандистской работы начальник отдела капитального строительства Г. П. Мокрушин. Более 65 лекций прочитали машиностроители в прошлом году. Большой интерес вызвали лекции об истории молодежного коммунистического движения и о Лейпцигской международной ярмарке, на которой экспонировалась продукция «Строймаша».

На днях члены общества «Знание» организовали на заводе чтение лекций на тему «Каждый час — строительству коммунизма». Перед рабочими с докладом, содержащим глубокий экочомический анализ деятельности предприятия, выступили руководители завода, начальники цехов, отделов, бригадиры и передовые рабочие.

Лекторы завода — частые гости у тружеников сельского хозяйства Прокопьевского района.

(Корр. «Кузбасса»).

г. Киселевск.

Вечер поэзии

У каждого человека есть свой любимый поэт. Его стихи заучивают наизусть. Читают друзьям, знакомым. Многие пробуют и сами писать.

Вот почему вечер современной советской поэзии в Доме культуры шахты № 9-15 был настоящим праздником для молодежи Анжеро-Судженска.

Идет разговор о творчестве наших ведущих молодых поэтов — Евгения Евтушенко. Роберта Рождественского, Владимира Рыбина и других. Звучат слова «Реквиема». Р. Рождественского, исполненного участниками художественной самодеятельности клуба машиностроительного завода. Поэт Евгений Евтушенко недавно возвратился из Кубы. Результат поездки — новый кубинский цикл стихов. Одно из стихотворений этого цикла «Дождь под Брамса» прочитал ученик девятого класса Володя Грачев.

О поэзии нашего края, о поэтах-кузбассовцах рассказал секретарь Кемеровского отделения Союза писателей Евгений Буравлев. Потом на сцену один за другим поднимаются поэты Г. Юров, В. Матвеев, В. Баянов, В. Махалов. Они читают свои стихи. Их сменяют участники городской литературной группы Н. Теплов, И. Пирожков, И. Попов и другие. Присутствующие тепло встретили поэтов.

— Товарищи, — раздастся голос ведущего, — может быть, есть среди вас желающие прочесть свои стихи или стихи любимых поэтов. Пожалуйста, просим.

Желающие, конечно, нашлись.

Н. ГУРСКИЙ.

По телефону 6-62-37

Здоровье надо беречь!

Такой была тема вечера, устроенного недавно лекторской группой Кемеровской инфекционной больницы в клубе «Строитель».

В зале около трехсот человек. Многие из них приглашены специально: те, кто взят на учет с гипертонической, язвенной болезнью, ревматизмом и т. д.

Доклады, ответы на вопросы, консультации. В фойе тоже идет активная работа: устроена выставка диетического питания, рекомендуется режим дня, можно получить специальную памятку. Вечер закончился просмотром документальных фильмов.

Б. Соколов.

Народный магазин

В комбинате киселевской шахты № 13 на общественных началах работает народный книжный магазин. После смены за прилавки встают работница отдела главного механика А. Богачева, работник ЖКО шахты Т. Сердюк и многие другие.

С первого дня создания народного магазина шахтерам проданы тысячи книг. Многие горняки стали комплектовать личные библиотеки.

П. Исаев.

На старте лыжники

Зимняя спартакиада спартаковцев Анжеро-Судженска началась выступлениями лыжников. На старт вышли представители команд медицинского и педагогического училищ, профсоюза работников культуры и других коллективов.

На дистанции 10 километров лучший результат среди мужчин показал В. Шмаков. Юношам и женщинам предстояло преодолеть 5 километров. Быстрее всех выполнили эту задачу В. Рогов и Л. Анисимова.

Лидерами спартакиады стали спортсмены медицинского училища.

К. Николаев.

Дамы... чиновники госдепартамента

Американские вице-президенты, госсекретари и прочие политики сейчас могут смело ехать в страны Латинской Америки, не опасаясь, что их встретят гнилыми помидорами и тухлыми яйцами. И пусть они благодарят за это чиновников госдепартамента, которые «вскрыли» причины непопулярности политики США в Латинской Америке и предприняли похвальные усилия для их устранения.

После долгой дискуссии, тщательно взвесив все обстоятельства, — творцы американской политики приняли чрезвычайно «мудрое» решение. Отныне на работе в посольствах и миссиях США в южноамериканских странах будут использоваться исключительно... женщины небольшого роста. Обосновывая это решение, начальник отдела кадров госдепартамента пояснил: «Опыт работы нашего посольства в Эквадоре показывает, что назначение женщин небольшого роста полностью себя оправдало».

По мнению сотрудников госдепартамента, основная причина ненависти латиноамериканцев к США заключается в том, что «жители Южной Америки, будучи сами небольшого роста, неприязненно относятся к длинноногим американкам и заодно переносят это чувство на США».

Кто же после этого осмелится утверждать, что американский госдепартамент страдает недостатком мудрости?

Б. Эттеев.

—●—

Его «университеты»

Недавно полиция Северной Ирландии получила необычного новобранца. Это шейх Иса Бен Эль-Халифа, двоюродный брат феодального правителя Бахрейна. Шейх заявил корреспонденту газеты «Дейли мейл», что он был прислан специально «пополнить свое образование» в полиции маленького городка Эннискиллена. Шейх в восторге от полиции. Он сказал корреспонденту, что «полицейский — это самый важный человек в обществе, в этом нет никакого сомнения».

(ТАСС).

МЕЖДУНАРОДНАЯ ЖИЗНЬ

Переговоры в Пекине

ПЕКИН, 4 января. (ТАСС). Вчера в Пекине продолжались переговоры, направленные на мирное разрешение китайско-индийского пограничного конфликта. В переговорах приняли участие премьер Государственного совета КНР Чжоу Энь-лай, премьер-министр Цейлона С. Бандаранаике, заместитель премьера и министр иностранных дел КНР Чэнь И и заместитель первого министра и министр иностранных дел Индонезии Субандрио.

Как сообщает агентство Синьхуа, переговоры проходили в атмосфере дружбы.

—◆—

Коммунистов преследуют

ДЕЛИ, 4 января. (ТАСС). В штате Ассам на основании «Закона об обороне Индии» арестованы три коммуниста, в том числе секретарь комитета Коммунистической партии города Дибругарха Т. Гоги, передает агентство Трасм Пресс оф Индиа. По сообщениям этого же агентства, в прошлый понедельник в штате на основании указанного закона было арестовано 13 человек.

По пути углубления сотрудничества

ПРАГА, 4 января. (ТАСС). Начало нового года ознаменовалось важным событием в экономической жизни социалистических стран: в Праге начал работать центральный диспетчерский пункт об'единенных энергосистем семи стран — СССР, Болгарии, Венгрии, ГДР, Польши, Румынии и Чехословакии.

Новый международный орган обеспечит наиболее эффективное, экономичное использование электроэнергетических источников каждого из 7 государств. Страны, входящие в энергосистему, смогут быстро получать помощь от соседей в необходимых размерах.

С началом работы центрального диспетчерского пункта еще более тесным стало сотрудничество социалистических стран в области энергетики, основанное на принципе международного разделения труда.

„ПАРК ДРУЖБЫ" НА КУБЕ

ГАВАНА, 4 января. (ТАСС). Несколько сот людей собралось вчера в живописном курортном местечке Санта Мария в двадцати километрах от кубинской столицы Гавана. Делегаты из 61 страны мира, прибывшие на празднование четвертой годовщины кубинской революции, пришли сюда, чтобы заложить «Парк дружбы». Две с половиной тысячи деревьев высадили они здесь, чтобы еще больше украсить этот живописный уголок на свободной территории Америки и оставить героическому народу память о своем пребывании. К каждому из высаженных деревьев прикреплена табличка с указанием фамилии делегата, посадившего его.

На одной из них написано: «Посажено 3 января 1963 года Павлом Поповичем». К этому ничем не отличающемуся от других деревцу собрались делегаты, журналисты, местные жители. Каждый хотел поближе познакомиться с советским космонавтом Павлом Поповичем, пожать ему руку, попросить фотографию или автограф.

После посадки деревьев состоялся митинг, на котором с речью выступил член национального руководства ОРО Рамон Кальсинес.

События в Конго

ПАРИЖ, 4 января. (ТАСС). По сообщениям информационных агентств из Катанги, войска ООН после взятия Жадовиля продвигаются к Колвези, где сосредоточены сейчас основные силы катангских раскольников. Катангские жандармы и наемники, несмотря на заявление Чомбе, что они будут драться «до конца», продолжают уклоняться от решительного сражения. Жадовиль они оставили почти без боя. Очевидно, Чомбе стремится уберечь от разгрома свою армию в надежде на то, что ООН под давлением Англии, Франции и Бельгии вскоре свернет свою военную операцию.

Как передает агентство Франс Пресс, в районе Жадовиля наемники разрушили кобальтовый завод и электростанцию, но оставили в целости медеплавильные заводы компании «Юнион миньер». Вчера Чомбе заявил, что, «если войска ООН не прекратят наступление, разрушение предприятий будет продолжаться».

ПАРИЖ, 4 января. (ТАСС). Центральное правительство Конго требует продолжения военных операций против катангских раскольников, разгрома жандармерии Чомбе и белых наемников.

В беседе с корреспондентом Франс Пресс в Леопольдвиле статс-секретарь министерства иностранных дел Конго Марсель Ленгема заявил, что «не может быть и речи» о переговорах с Катангой, операция ООН должна «быть доведена до конца».

Праздник в Бирме

РАНГУН. Корр. ТАСС А. Власов передает: 4 января исполнилась 15-я годовщина независимости Бирманского Союза.

В ярком наряде бирманская столица. Праздничные гулянья проходят на площадях, в парках и на стадионах Рангуна. Тысячи людей заполнили парк имени Аунг Сана, где открылся фестиваль независимости. На берегу озера раскинулся красочный городок павильонов. Государственные предприятия и национальные компании демонстрируют здесь свои товары, на которых стоит марка — «Сделано в Бирме». На открытых площадках выступают профессиональные и самодеятельные художественные коллективы. Здесь же гастролирует цирковая труппа, молодые участники которой недавно вернулись с учебы в Советском Союзе.

Много посетителей в павильоне «Советские машины». Особым интересом в нем пользуются тракторы Минского завода. Пять лет назад первые советские тракторы пришли на поля Бирмы. На их базе под Мандалаем была организована первая в стране машинно-тракторная станция.

К памятнику национального героя Бирмы генерала Аунг Сана пришли ветераны освободительной борьбы Бирмы — руководители Фронта национального единства, Об'единенной рабочей партии Бирмы и других организаций. Генеральный секретарь Фронта Бо Мья Тве в своем выступлении отметил, что бирманский народ полон решимости до конца искоренить последствия колониального прошлого. Перед памятником нашего героя мы торжественно заявляем, сказал он, что и впредь будем бороться за идеи, провозглашенные Аунг Саном, — укрепление национального единства, за мир и благосостояние.

Председатель Революционного совета генерал Не Вин устроил большой прием в честь национального праздника, на котором присутствовали представители государственных и общественных организаций, делегации рабочих и крестьян, руководители посольств и миссий.

Празднования, посвященные Дню независимости, состоялись также в Мандалае, Моулмейне и других городах Бирмы.

—●—

Сбит американский вертолет

НЬЮ-ЙОРК, 5 января. (ТАСС). Как сообщает корреспондент агентства ЮПИ из Сайгона, южновьетнамские партизаны сбили вчера еще один американский вертолет, доставлявший боеприпасы в район боев у деревни Ап Бак. Это уже двенадцатый американский вертолет, уничтоженный партизанами за последнюю неделю.

—●—

Арест оасовцев

ПАРИЖ, 5 января. (ТАСС). Французская полиция арестовала 11 членов «секретной вооруженной организации» (ОАС). Оасовцы признали, что все они — участники террористической банды, которой было дано задание убить депутата парламента, члена голлевской партии ЮНР Сангинетти. Арестованные признали также, что в июле прошлого года они встретились в Испании с оасовскими главарями — бывшим генералом Гарди и бывшим капитаном Суэтром. Там им и было поручено убить Сангинетти.

РЕСПУБЛИКА ГАВАНА. На снимке государственная испытательная сельскохозяйственная станция в Покоасе.

Фотохроника ТАСС.

ЧТО ВЫ ЗНАЕТЕ И НЕ ЗНАЕТЕ

МЫ С ВАМИ только что торжественно и весело встретили Новый, 1963 год.

Но народы многих стран, оказывается, встречали в ночь на 1 января рождение совсем иного года. Так, например, в африканской стране Эфиопии наступает только 1956 год. Почти на пять столетий расходится с нашим летоисчисление в Ираке — там нынче отмечают наступление лишь 1383 года.

Еще большая «неразбериха» в этом отношении царит в Индии. Нынче там отмечается сразу четыре новых года: 1885 год эры Саливахана, 2020 год эры Викрамадитья, 2430 год Джойна и 2506 год Буддийской эры.

Пожалуй, самым древним был бы нынешний Новый год, если бы мы придерживались старого летоисчисления «от сотворения мира». В этом случае нам пришлось бы поздравить друг друга с наступлением 7471 года.

Один из самых юных новых годов встречает Япония, где принято отсчитывать годы по времени правления очередного монарха. И не случайно, так как с начала «эры Сева», когда японский трон занял нынешний император, прошло 37 лет.

Все зависит от обычаев, нравов, традиций и религиозных мировоззрений.

ХОТЯ наша планета еще исследована далеко не полностью, ученые предполагают, что в ее недрах таится 10 тысяч миллиардов тонн угля. Солидный «кусок» этих богатств приходится на долю Кузбасса: геологи обнаружили в его подземных кладовых свыше 905 миллиардов тонн угля.

Ничего не скажешь — астрономические цифры. Но если весь уголь планеты сжигать в топках котлов электростанций, его хватит только немногим больше, чем на тысячу лет. И это при условии, если мощность электростанций останется на сегодняшнем уровне.

ДРУГИМ мощным источником являются реки. Потенциальная мощность рек земли приближается к одному миллиарду киловатт. Усилиями людей пока удалось использовать всего не более 5 процентов этой огромной силы.

И опять вопрос — огромной ли силы? Если бы люди заставили реки отдать турбинам электростанций всю свою энергию, то ее количество только-только достигло бы уровня, которое сейчас потребляется человечеством.

ЕЩЕ более могуча сила приливов и отливов мирового океана. Она в 8 тысяч раз больше мощности рек. Но и ее использование крайне ограничено.

НЕ ТАК давно гений человека открыл еще один гигантский источник энергии — на службу людей поставлена внутриядерная энергия. Один килограмм ядерного горючего (им сейчас служат уран и торий) отдают в 2,5 млн. раз больше энергии, чем 1 кг каменного угля.

И несмотря на относительно небольшое распространение на земле этих элементов, запасы их энергии в 10 раз превосходят запасы энергии всего угля на земле.

ПОИСТИНЕ безграничным источником энергии является термоядерная реакция, возможная лишь при температуре, которую пока дают атомные взрывы (10 миллионов градусов).

Если люди научатся ее использовать, вопрос с энергией будет практически навсегда решен. И в самом деле, чтобы достигнуть современного уровня обеспеченности человечества энергией, достаточно заставить отдать энергию, содержащуюся в составе молекул 20 млн. тонн воды. И потребовалось бы 20 млн. лет, чтобы эта колоссальная фабрика энергии «с'ела» количество воды, способное снизить уровень мирового океана всего на 1 сантиметр.

СМОТРИТЕ НА ЭКРАНАХ ТЕЛЕВИЗОРОВ

Спектакль Прокопьевского Дворца пионеров «В стороне» — для старшеклассников (18-00). Киножурнал (20-00). Телевизионные новости (20-10). Спортивное обозрение (20-25). Передача «Первый студенческий...» (20-35). На соискание Ленинской премии. Иванов и Оссовский «Кубинская сюита» (20-45). Художественный фильм «Красноармейка» (21-00).

СЛУШАЙТЕ

по первой программе на волнах 1103 и 4,5 метра в трансляционным сетям области передачи кемеровского радио

7 января

«Веселые лягушата» — для малышей (8-15). Для школьников — радиоспектакль «МП-1» (9-10). Радиоспектакль по рассказу Кулика «На перепутье» (11-20). Последние известия (17-30). «По следам нашей критики» (17-45). «Мы любим оперу» — к 65-летию со дня первой постановки оперы-былины Римского-Корсакова «Садко» (18-30). Лирика Твардовского (19-00).

8 января

«Рабочий город мой» (8-15). Обзор газеты «Кузбасс» (8-30). Русские романсы (9-10). Отрывок из поэмы Н. А. Некрасова «Мороз, Красный нос» (9-30). Последние известия (17-30). «Люди советской деревни» (17-45). Спортивное обозрение (18-00). «Аппассионату» Бетховена (18-10). Литературную передачу «Н. А. Некрасов — народный русский поэт» (18-40).

По станции на волне 4,3 метра ежедневно с 10 до 14 часов и с 17 часов 30 минут до 23 часов 30 минут передается вторая программа (Художественное вещание).

Редактор Н. Я. ТРОИЦКИЙ.

В ТЕАТРАХ, КИНО И ЦИРКЕ

ОБЛДРАМТЕАТР. Днем, в 11 и 2 часа — Королевство кривых зеркал. Вечером — Третье слово.

ТЕАТР МУЗКОМЕДИИ. Днем — Севастопольский вальс. Вечером — Седьмое небо.

КОНЦЕРТНЫЙ ЗАЛ филармонии. Новогодняя молодежная елка и спектакль Московского театра кукол «Чанду». Начало в 10 час. 30 мин. и в 1 и 3 часа дня. Касса работает с 10 часов утра. Новогодний молодежный бал. Начало в 7 час. 30 мин. веч. Подробности в афишах.

ГОСЦИРК. Сегодня — три представления, в 12, 3 часа дня и в 7 час. 30 мин. вечера.

8, 9, 10 января, в 12 и 3 часа дня, «Елка в цирке».

КИНОТЕАТР «МОСКВА». 1. Новости дня № 48. Новый художественный фильм Павлуха (9, 10-30 — для детей; 12, 1-40, 3-20, 5, 6-40, 8-20, 10). 2. Сибирь на экране № 56. Пятый океан (9, 10-40, 3, 4-40, 6-20, 8, 9-40). Сева лечит друга (12-20, 1-40 — для детей). 3. Новости строительства № 11. Последний раунд (9, 10-40, 12-20, 2, 3-40, 5-20, 7, 8-40, 10-20).

КИНОТЕАТР «КОСМОС». 1. Новый художественный фильм Цветок на камне, производство киностудии А. П. Довженко (10, 11-40, 1-20 — для детей; 4-40, 6-20, 8, 9-40). 2. Капитаны голубой лагуны (9-30, 11-10, 12-50, 2-30 — для детей). Югославская кинокомедия Счастье в портфеле (4-10, 5-50, 7-30, 9-10).

КИНОТЕАТР «ПИОНЕР». Гусарская баллада (9, 12, 2, 4, 7, 9). Похитители красок (11). Командир полка (6).

КИНОТЕАТР «МЕТАЛЛУРГ». Гаврош (10, 12, 2). Тореадор (4, 5-40, 7-20, 9-40 — дети до 16 лет не допускаются).

КИНОТЕАТР «ОКТЯБРЬ». Улица младшего сына (10, 2, 6). Два поколения (12, 4, 8, 10).

КИНОТЕАТР «ПРОГРЕСС». Кощей Бессмертный (10, 11-10, 2, 3-10). Парни одной деревни (12-20, 4-20, 6, 7-40, 9-30).

КИНОТЕАТР «КОМСОМОЛЕЦ». Улицы помнят (5-20, 7, 9). Дворец с'ездов (к 9-часовому сеансу).

КИНОТЕАТР «ЛУЧ». Неподдающиеся (10, 2). Дочь двух отцов (12, 4, 6, 8, 10). Год 1812-й (к 8-часовому сеансу).

КЛУБ ГРЭС. Путешествие Гулливера (12, 2). Где-то есть сын (4, 6, 8).

КЛУБ АВТОМОБИЛИСТОВ. Здравствуйте, дети! (3). Под одним небом (5, 7, 9).

7 января.

ТЕАТР МУЗКОМЕДИИ (в помещении облдрамтеатра). Седьмое небо.

КОНЦЕРТНЫЙ ЗАЛ филармонии. Новогодняя елка и спектакль Московского театра кукол «Кот-гусляр». Начало в 10 час. 30 мин., в 1 и 3 часа дня. Касса с 10 часов утра.

КИНОТЕАТР «МОСКВА». 1. Иностранная кинохроника № 21. Новый художественный фильм, производство Рижской киностудии Спасибо за весну (12-20, 2-10, 4, 5-50, 7-40, 9-30). Командир полка (к сеансу в 9-30). Павлуха (9, 10-40, — для детей). 2. Новости дня № 49. Кольца славы (9, 10-40, 12-20, 2, 3-40, 5-20, 7, 8-40, 10-20). 3. По реке Уне. Сердце не прощает (9, 10-40, 12-20, 2, 3-40, 5-20, 7, 8-40, 10-20).

КИНОТЕАТР «КОСМОС». 1. Новый художественный фильм Цветок на камне (10, 11-40, 1-20, 3 — для детей; 4-40, 6-20, 8, 9-40). 2. Цветной широкоэкранный художественный фильм Повесть пламенных лет (9-10, 11-20, 1-30, 3-40, — для детей; 5-50, 8, 10).

КИНОТЕАТР «ПИОНЕР». Дикая собака Динго (9-20, 1-30, 6, 9). Храбрый заяц (11, 3-30, 4-40). По черной тропе (12-10, 8).

КИНОТЕАТР «МЕТАЛЛУРГ». Таинственный остров (10, 12, 2). Дочь двух отцов (4, 5-50, 7-40, 9-30).

КИНОТЕАТР «ОКТЯБРЬ». Кощей Бессмертный (10, 2). Без вины виноватые (12, 4, 6, 8, 10).

КИНОТЕАТР «ПРОГРЕСС». Киносборник Сева лечит друга (10, 11-10, 2, 3-10). Два поколения (12-20, 6). Сердце матери (4-20, 7-40, 9-30).

КИНОТЕАТР «КОМСОМОЛЕЦ». Где-то есть сын (5-20, 7, 9).

КИНОТЕАТР «ЛУЧ». Здравствуйте, дети! (10, 2). Кинокомедия Счастье в портфеле (12, 4, 6, 8, 10).

КЛУБ ГРЭС. Киносборник Пушок и Дружок (12, 2, 4).

КЛУБ КХЗ. Ошибка профессора Хегера (5, 7, 9).

ТРЕБУЮТСЯ:

ГИДРОГЕОЛОГИЧЕСКОЙ ПАРТИИ — дизелисты с правами, квалифицированный токарь.

Обращаться: д. Березово (по автотрассе Кемерово—Ленинск-Кузнецкий).

ТЕАТРУ МУЗЫКАЛЬНОЙ КОМЕДИИ — уполномоченные по организации зрителя, ученик художника.

Справляться по телефонам 4-43-85, 4-43-67.

АДРЕС РЕДАКЦИИ И ИЗДАТЕЛЬСТВА: г. Кемерово, ул. Трудовая, 64. ТЕЛЕФОНЫ: редактора 6-61-54; заместителей редактора 6-70-82 и 6-65-74, приемная 6-69-74, ответственного секретаря 6-68-81, зам. ответственного секретаря 6-65-63, отделов редакции: партийной жизни 6-66-73, отдела пропаганды 6-65-74, советского строительства 6-64-84, промышленности и транспорта 6-67-46 и 6-60-72, угольного 6-69-44, сельскохозяйственного 6-63-02, отдела культуры 6-62-01, информации 6-62-37, отдела писем 6-61-83 и 6-66-52, отдела об'явлений 6-68-72, фотокорреспондента 6-69-74, ночной прием информаций 6-62-37, бухгалтерии 6-67-82, директора типографии 5-59-46.

Типография «Кузбасс», Облполиграфиздат. Тираж 130.000 экз. Заказ № 5460.