Сегодня—выборы в Верховный Совет РСФСР и местные Советы

ВСЕ НА ВЫБОРЫ!

Пролетарии всех стран, соединяйтесь!

КУЗБАСС

ОРГАН КЕМЕРОВСКИХ ПРОМЫШЛЕННОГО И СЕЛЬСКОГО ОБКОМОВ КПСС, ОБЛАСТНЫХ ПРОМЫШЛЕННОГО И СЕЛЬСКОГО СОВЕТОВ ДЕПУТАТОВ ТРУДЯЩИХСЯ

Год издания 42-й
№ 53 (10804).
Воскресенье,
3 марта
1963 г.
Цена 2 коп.

ЗА ПОБЕДУ НАРОДНОГО БЛОКА

В ПРАЗДНИЧНОМ убранстве города и села Кузбасса. На красных полотнищах призывы — претворить в жизнь решения XXII с'езда партии, ноябрьского Пленума ЦК КПСС, досрочно выполнить план пятого года семилетки. Сегодня с раннего утра гостеприимно распахнутся двери избирательных участков, и в них нескончаемым потоком пойдут люди, чтобы выполнить свой гражданский долг — избрать депутатов в Верховный Совет республики и местные Советы.

Подготовка к выборам ознаменовалась ростом трудовой и политической активности трудящихся, широким размахом социалистического соревнования за досрочное выполнение плана пятого года семилетки. Коллективы многих предприятий встречают день выборов в Советы новыми трудовыми победами, труженики села — достижениями в борьбе за отличную подготовку к весеннему севу. Горняки ленинск-кузнецкой шахты «Полысаевская-Северная» за два месяца выдали семь тысяч тонн угля сверх плана. На сотни тысяч рублей выпустили дополнительной продукции прокопьевский завод «Электроаппарат», новокузнецкий завод «Сантехлит» и многие другие коллективы.

Великие задачи поставила партия перед советским народом. Важнейшим условием для их осуществления является дальнейшее развитие советской демократии. Именно поэтому наша партия делает все для того, чтобы развить и углубить ленинские демократические принципы как в управлении государством, так и в управлении производством. «Мы, коммунисты, — указывает Н. С. Хрущев, — ведем курс на дальнейшее развитие демократии, которая должна проникнуть во все звенья, во все клеточки нашего общества».

С каждым годом растет роль Советов в хозяйственном и культурном строительстве. К их работе привлекается все больше и больше трудящихся. В нынешние выборы только в нашей области в местные Советы будет избрано на 400 депутатов больше, чем в прошлые.

Кандидатами в депутаты трудящиеся Кузбасса назвали лучших сынов и дочерей нашего народа, завоевавших уважение и доверие беззаветным служением делу коммунизма. Среди кандидатов в депутаты Верховного Совета РСФСР бригадир комплексной бригады кемеровской шахты «Березовская-1» Г. И. Конончук и учительница киселевской восьмилетней школы № 16 З. М. Ревякина, плавильщик Беловского цинкового завода П. П. Выходцев и доярка Моховского совхоза С. М. Владыченко, бригадир проходчиков прокопьевской шахты № 3-3-бис Н. Г. Кочетков и врач участковой Проскоковской больницы Юргинского района Л. К. Васильева, председатель колхоза «Восход» Тяжинского района Н. И. Бугрименко и швея Осинниковской фабрики № 14 В. В. Чащина, партийные, советские, хозяйственные работники. В местные Советы кузбассовцы выдвинули свыше 16.600 своих лучших представителей. Одна треть из них — женщины, более половины — беспартийные.

Где, в какой капиталистической стране так полно и широко представлен народ в органах власти? Нет такой страны в мире капитала! В своей речи на собрании избирателей Калининского избирательного округа гор. Москвы 27 февраля 1963 года Н. С. Хрущев говорил:

«Кто является депутатами парламентов буржуазных государств? Это в подавляющем большинстве капиталисты, земельные магнаты или их прислужники — адвокаты, профессиональные политиканы, защищающие интересы монополистического капитала...

Совсем другая картина у нас... Каждый достойный трудящийся может быть у нас избран депутатом. Для этого кандидату в депутаты не требуется никаких капиталов, никаких влиятельных связей и крикливой рекламы; ему необходимо обладать качествами стойкого борца за народное дело».

На всех выборах Коммунистическая партия выступает в блоке с беспартийными, и этот блок всегда одерживал блестящие победы. Дружно голосуя за совместных кандидатов, советские люди выражали полное и безраздельное доверие своей партии, одобрение ее внешней и внутренней политики. И сегодня трудящиеся Кузбасса вновь продемонстрируют свое единство и сплоченность вокруг Коммунистической партии, непоколебимую решимость и впредь идти за ней к новым победам в коммунистическом строительстве.

Все на выборы!

Единодушно отдадим голоса за кандидатов народного блока коммунистов и беспартийных!

Добрососедские отношения СССР и Финляндии

По приглашению правительства СССР премьер-министр Финляндии Ахти Карьялайнен и госпожа П. Карьялайнен находились в СССР с официальным визитом с 21 февраля по 2 марта.

В советско-финляндском коммюнике говорится, что во время визита имели место встречи и беседы между Председателем Совета Министров СССР Н. С. Хрущевым и премьер-министром Карьялайненом. В ходе бесед, проходивших в обстановке искренней дружбы и взаимопонимания, состоялся откровенный обмен мнениями по вопросам, связанным с дальнейшим развитием советско-финляндских отношений, а также по международным вопросам, представляющим интерес для обеих стран.

Обе стороны с большим удовлетворением констатировали, что отношения между СССР и Финляндией являются хорошими. Было подчеркнуто, что советско-финляндский договор был и впредь будет прочным фундаментом добрососедских отношений между Советским Союзом и Финляндией. Стороны пришли к единодушному мнению, что, несмотря на различие социально-экономических систем Советского Союза и Финляндии, в их взаимных отношениях на практике нашли свое образцовое осуществление принципы мирного сосуществования.

С удовлетворением было отмечено, указывается далее в коммюнике, что советско-финляндские отношения развиваются благоприятно в различных областях жизни.

Председатель Совета Министров СССР и премьер-министр Финляндии высказали свое убеждение в том, что при нынешнем развитии современной военной техники и средств массового уничтожения соблюдение принципов мирного сосуществования является единственно разумным способом урегулирования международных отношений. Обе стороны считают, что для устранения опасности мировой термоядерной войны необходимо всеобщее и полное разоружение. Важным шагом к достижению этой цели явилось бы прекращение всех видов ядерных испытаний и запрещение ядерного оружия.

Стороны с удовлетворением отметили, что проводимая СССР и Финляндией политика мирного сосуществования, плодотворное советско-финляндское сотрудничество, а также проводимая Финляндией миролюбивая политика нейтралитета и ее дружественные отношения со всеми государствами действенно влияют на сохранение мира и спокойствия на севере Европы и способствуют делу мира во всем мире.

В беседах были обстоятельно обсуждены вопросы советско-финляндской торговли и экономических отношений. Оценивая самым положительным образом опыт ведения торговли на основе долгосрочных соглашений, стороны договорились о подготовке к заключению нового, четвертого долгосрочного торгового соглашения на 1966—1970 гг., которая должна начаться уже в текущем году. (ТАСС).

СВОИМИ РУКАМИ

Выступление Никиты Сергеевича Хрущева перед избирателями Калининского избирательного округа города Москвы вызвало в нашем коллективе большой трудовой под'ем. Люди работают с хорошим задором. Ведь Н. С. Хрущев очень правильно сказал, что лучшую жизнь мы создаем сами, своими руками.

Коллектив нашей смены — передовой на станции Предкомбинат. Мы поставили перед собой цель— не упустить первенство и в этом году завоевать звание смены коммунистического труда.

Главная задача, которую мы решаем,—борьба за ускорение оборота вагонов. В этом нам большую помощь оказывают химики. Они помогают подбирать вагоны группами определенного назначения. Это позволяет нам быстрее отправить их со станции. Грузы химии должны как можно быстрее попасть к потребителям.

Хочется от всего сердца заверить нашу родную Коммунистическую партию: железнодорожники станции Предкомбинат отдадут все силы строительству коммунизма. Счастливое будущее построим своими рабочими руками.

Н. СМИРНОВ,
маневровый диспетчер станции Предкомбинат.

Вниманию участников областного смотра!

1.200.000 центнеров семян надо очистить от сорняков. Тысячи тракторов, плугов, сеялок, культиваторов ждут ремонта

По данным областного управления производства и заготовок продуктов сельского хозяйства и облстатуправления на 1 марта, ход подготовки семян зерновых и техники к весеннему севу характеризуется следующими данными (в первой колонке показан процент кондиционных семян по всем показателям, во второй — по чистоте, в третьей — процент выполнения плана ремонта тракторов):

Кемеровское	72,9	75,1	79,1
Новокузнецкое	68,3	75,8	75,1
Ленинск-Кузнецкое	64,6	66,0	77,7
Беловское	61,3	65,5	77,0
Яйское	59,2	60,8	81,8
Промышленновское	55,9	60,0	85,7
Мариинское	55,2	63,9	78,5
Тяжинское	54,0	55,0	82,2
Юргинское	34,1	55,5	78,7

В целом по области некондиционных семян по всем показателям насчитывается свыше 900 тысяч центнеров. Нужно очистить от сорняков около 1.200 тысяч центнеров. Ждут ремонта более 1.000 тракторов различных марок, которые нужно поставить на линейку готовности к 1 апреля.

По-прежнему крайне тревожное положение с подготовкой семян остается в хозяйствах Юргинского управления. В течение всего февраля здесь сумели очистить лишь 15 проц. всего семенного зерна, а показатели по всем кондициям даже снизились на 5 процентов. Если во всех остальных управлениях кондиционных семян по всхожести насчитывается 89—97 процентов, то в Юргинском — только 69,7 процента.

Немногим лучше обстоит дело с подготовкой семян и в Мариинском управлении, где требуется очистить от сорняков еще 36 процентов семян зерновых и довести до кондиций по всхожести 11 процентов.

Как видим, подготовка семян — самое слабое звено как в целом по области, так и по большинству управлений.

Сейчас проходит областной смотр готовности совхозов и колхозов к проведению весенних полевых работ. Участники смотра призваны с особой требовательностью отнестись к проверке семенного хозяйства и добиться быстрейшей очистки зерна от сорняков, обмена негодных семян на кондиционные. Откладывать эти дела на более поздние сроки — значит ставить под удар урожай. Руководители хозяйств и агрономы обязаны незамедлительно выполнять предложения участников смотра и добиваться высокого качества очистки семян.

Вместе с тем в ходе смотра надо с особой требовательностью отнестись к подготовке техники. По квартальному плану требуется привести в рабочее состояние свыше 1.000 тракторов. Но вообще-то совхозы и колхозы насчитывают более 2.000 неисправных тракторов. Столько же тракторных плугов не приведено в рабочее состояние. Более 1.000 зерновых сеялок, около 1.000 кукурузных сеялок, более 1.500 тракторных культиваторов надо подготовить к работе.

Во многих хозяйствах к ремонту этих посевных и почвообрабатывающих машин еще не приступали.

Весна пятого года семилетки уже на пороге. Она не будет ждать, пока нерадивые хозяева сбросят шубу. Не терять ни дня, ни часа на ремонте техники, очистке семян — боевая задача.

НЕПОДАЛЕКУ ОТ СВЕРДЛОВСКА СООРУЖАЕТСЯ БЕЛОЯРСКАЯ АТОМНАЯ ЭЛЕКТРОСТАНЦИЯ ИМЕНИ И. В. КУРЧАТОВА. СТРОЙКА ОБ'ЯВЛЕНА УДАРНОЙ КОМСОМОЛЬСКОЙ. СЕЙЧАС МОНТАЖНИКИ ЗАКАНЧИВАЮТ УСТАНОВКУ ОБОРУДОВАНИЯ.

НА СНИМКЕ: монтажные работы в реакторном отделении.

Фотохроника ТАСС.

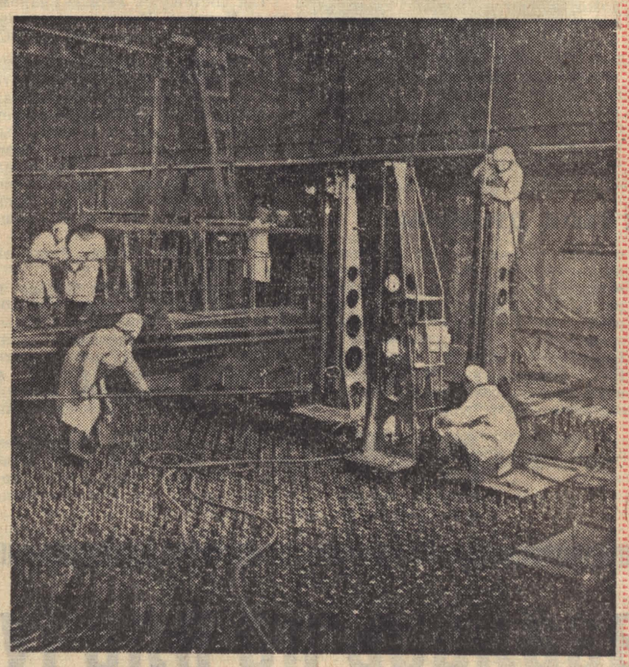

ПЕРВЫЙ РЕЙД

Наш корреспондент связался по телефону с парткомом Яйского производственного управления и попросил рассказать, как проходит общественный смотр готовности совхозов и колхозов к весенним полевым работам. Вот что ему сообщили:

26 февраля в управлении собрались руководители групп и постов содействия партийно-государственному контролю. Здесь они держали совет о том, как лучше организовать общественный смотр готовности к полевым работам. Договорились привлечь к участию в смотре не только работников групп и постов содействия партийно-государственному контролю, но и представителей партийных, комсомольских, профсоюзных и других общественных организаций, рабочих, колхозников, специалистов.

На следующий день в большинстве хозяйств общественный смотр начался. Участники смотра, проверявшие деятельность Ижморского об'единения «Сельхозтехника», вскрыли факты волокиты и бракоделья в мастерской об'единения. Некоторые тракторы «отремонтированы» так, что уже по пути из мастерской в хозяйство они выходят из строя. Вскрыты также факты завышенной платы за ремонт.

В ряде хозяйств управления прицепной инвентарь находится все еще под снегом. Участники смотра сразу же внесли конкретные предложения по устранению вскрытых недостатков в подготовке к севу.

От края до края

Поход отважных

Санно-тракторный поезд восьмой советской антарктической экспедиции, недавно доставивший в район южного геомагнитного полюса и полюса холода Земли десятки тонн различных экспедиционных грузов, возвращается со станции «Восток» к побережью моря Дейвиса. Маршрут похода проложен через внутриконтинентальную антарктическую станцию «Комсомольская» к южнополярной обсерватории Мирный.

Участники санно-тракторного похода пробыли на внутриконтинентальной антарктической станции «Восток» десять дней. За это время они произвели профилактический ремонт и технический осмотр машин поезда, а также подготовили к транспортировке в Мирный оставленные здесь прошлыми экспедициями три гусеничных тягача и один снегоход «Харьковчанка».

Вечером 25 февраля санно-тракторный поезд вышел со станции «Восток» и взял курс на север. Как сообщает руководитель похода начальник транспортного отряда экспедиции инженер Анатолий Лебедев, санно-тракторный поезд за двое суток продвинулся на 110 километров.

Машины идут в сложных природных условиях по рыхлому и сыпучему снегу на высоте около 3.500 метров над уровнем моря. Температура воздуха минус 50 градусов по Цельсию.

(Корр. ТАСС).

«ЖИЗНЬ» МАРТЕНОВ ПРОДЛЕНА

НИЖНИЙ ТАГИЛ, 1 марта. (Корр. ТАСС). Тагильские металлурги наваривают хромомагнезитовым порошком под 380-тонной мартеновской печи в один слой за 12 часов. А два года назад эту операцию выполняли за 70 часов, наваривая под в 14—15 слоев.

Обработанная скоростным методом подина более стойка, она меньше выгорает при кладке. В разработке его активное участие принял старший мастер цеха И. А. Ширнин.

Коллективный труд «Разработка и внедрение новой технологии формирования подин, обеспечивающей повышение производительности мартеновских печей», написанный на основе опыта группой уральских и карагандинских сталеплавильщиков, в том числе и Ширниным, представлен на соискание Ленинской премии.

На главной сибирской дороге

НОВОСИБИРСК, 1 марта. (Корр. ТАСС). Два крупнейших экономических района страны— Западно-Сибирский и Кузбасский обслуживает одна из самых больших железных дорог страны—Западно-Сибирская. Транспортники стремятся сейчас внести свой вклад в выполнение больших задач, поставленных ноябрьским Пленумом перед тружениками Сибири.

Начальник Западно-Сибирской железной дороги, Герой Социалистического Труда Н. Никольский в беседе с корреспондентом ТАСС сообщил:

— Западно-Сибирская дорога обслуживает Новосибирскую, Омскую, Томскую, Кемеровскую области, Алтайский и частично Целинный край Казахской ССР. У нее грузонапряженность, равной которой нет в стране, самая высокая производительность, самая низкая себестоимость перевозок и самая высокая рентабельность. В минувшем году дорога получила два рубля дохода на каждый рубль расхода.

Достигнуто это в результате коренной реконструкции железнодорожного транспорта. Ныне 88 процентов грузооборота осуществляется прогрессивными видами тяги — электровозами и тепловозами. За последнее время в многотысячном коллективе тружеников нашей магистрали зародилось много ценных начинаний. Старший дорожный диспетчер Ф. Макаев разработал наиболее рациональную систему использования локомотивов на длинных тяговых плечах, и эта система получила высокую оценку. Коллектив Барабинского отделения развернул соревнование за тысячу минут полезной работы каждого электровоза в сутки, за доведение среднесуточного пробега до 960 километров, а суточной производительности — до 2 миллионов 500 тысяч тонна-километров. И вот уже в январе отделение довело пробег электровозов до 994 километров, а производительность — до 2 миллионов 634 тысяч тонна-километров. В феврале эти показатели еще лучше.

1963 год будет годом дальнейшего роста технической вооруженности магистрали. Участки Артышта—Алтайская, Новокузнецк—Междуреченск и Черепаново—Барнаул общей протяженностью 420 километров намечено перевести на электрическую тягу. Таким образом, семилетний план электрификации нашей дороги будет завершен полностью в этом году. Доля грузооборота, выполняемая прогрессивными видами тяги, увеличится до 92 процентов.

Большую работу намечено провести по дальнейшей автоматизации. Скорости движения пассажирских поездов по сравнению с 1962 годом возрастут примерно, на семь километров в час. Вступят в эксплуатацию новые вокзалы, пригородные павильоны и пассажирские платформы.

Под знаменем коммунистического труда

Коллектив ламповой Анжеро-Судженской шахты № 2 пользуется заслуженным уважением у горняков. Недавно на совместном заседании партбюро и шахткома этому коллективу было присвоено почетное звание коммунистического.

— Впредь мы будем трудиться еще лучше, — говорит руководитель ламповой П. Буллер. — К этому нас обязывает оказанное доверие.

Теперь под знаменем коммунистического труда работают около 20 участков, цехов и смен, 65 бригад треста «Анжероуголь». Соревнование за почетное звание разведчиков будущего ширится и крепнет.

(Корр. «Кузбасса»).

Загорелась лампочка Ильича

Накануне дня выборов во всех бригадах колхоза им. Жданова Яйского района зажглись лампочки Ильича. Теперь это таежное хозяйство полностью электрифицировано.

Таким же событием отмечен всенародный праздник в деревнях Миничево и Морковкино Юргинского района.

Лампочка Ильича загорелась в деревне Абышево Промышленновского района и в последнем неэлектрифицированном отделении совхоза им. Чкалова Ленинск-Кузнецкого производственного управления.

И. ЗЕЛЕНУХИН.

„ПИШУ Я ВАМ ОТ РАДОСТИ...“

ВСКОРЕ после новогодних праздников редакционная почта принесла два письма на одну тему — о судьбе многодетной семьи. Но по содержанию они отличались, как небо от земли.

В первом, переданном нам агентством печати Новости, рассказывалось о жителе французского городка Фурми Раймоне Грассаре, отце шестерых детей. Что ему делать, если он не может найти работу, а значит, и не в состоянии прокормить свою семью? Куда бы он ни обращался за помощью, его просили подождать до нового года. Но вот он наступил. Однако ничего не изменилось. Как сообщают французские газеты, Раймон Грассар устал ждать и покончил жизнь самоубийством.

Второе письмо написала мать семерых детей, жительница Кемерова Рабига Сапишева. Как может только мать, она радуется счастью своих детей. Ей нечасто приходится браться за перо. И все же взялась. Поблескивала в углу маленькая семейная елка, уснули дети и муж, встретив новогодний праздник. Она не могла уснуть, долго сидела одна, подперев голову руками. И потом написала письмо Н. С. Хрущеву.

Почему? Она и сама это сейчас толком не может об'яснить. Может быть, потому, что в этот праздник человек всегда много думает о будущем. И ей захотелось поделиться своей радостью, своей уверенностью в будущем.

Это личное письмо, написано оно не для печати. Но с разрешения автора, мы процитируем его:

«Добрый день или вечер, здравствуйте, Никита Сергеевич! Пишет Вам мать семерых детей. Поздравляю с наступившим Новым годом, желаю доброго здоровья, счастья Вам и Вашей супруге.

Это письмо я от радости пишу. Я жена простого шахтера. Сейчас муж не работает, инвалид второй группы, но мы живем хорошо. Один сын работает на шахте, один служит в армии, а трое учатся в школе, а двое пока дома, маленькие.

Когда, Никита Сергеевич, мы Ваш голос по радио слышим, мы бросаем всю работу и всей семьей слушаем. Дочке три года, но она уже узнает Ваш голос, говорит: «Дедушка Хрущев» и дает всем стулья.

...Я пособия от государства все время получаю, награды имею.

Простите, что плохо написала, я кончила только три класса, но буду стараться, чтобы мои дети учились, были честными и мужественными, как Гагарин, Титов, Николаев и Попович».

Когда я беседовала с этой женщиной, мне невольно вспомнился эпизод из недавно прочитанной книги. Жены богатых римлян хвастались одна перед другой украшениями и попросили Корнелий Гракх показать свои. Она привела своих детей и сказала: «Вот мои уборы и украшения».

Рабига Сапишева встретила меня точь-в-точь такими словами.

Небольшой, уютный дом в поселке Ягуновской шахты. У окна деревья, сзади постройка для скота, огород. Рабига — невысокая, хрупкая женщина с резковатыми, как у подростка, движениями. Предлагает пройти в комнату. Их в доме две, не считая кухни.

У окна за письменным столом занималась девочка. В другой комнате, тоже с книгами, сидел парень. У низенького стола играли в куклы две маленькие девочки.

Я поочередно познакомилась со всеми. Старшего из присутствующих зовут Каержаном. Он плотник, работает на шахте и одновременно учится в восьмом классе вечерней школы. Смуглый юноша спортивного склада. Сегодня четверг — школьный день, и он не работает. Райса — ученица второго класса. У нее завидные черные косы до колен. Разилии шесть лет, она тоже смуглая, тоже с косичками, с глазами-бусинками, черными и веселыми, как у матери. Трехлетняя Разигуль очень похожа на своих сестренок, только еще смуглее, маленькая, проворная.

Я давно замечала, что в больших семьях отношения между людьми всегда очень просты, новый человек не вызывает стеснения и неудобств. Так было и на этот раз. Хозяйка продолжала заниматься своими делами по дому, девочки разложили на столе около меня цветные карандаши, бумагу и попросили нарисовать кукол. Оказывается, Райса очень любит рисовать. У нее незаурядная фантазия: что только ни проделывают по ее воле нарисованные человечки! Учится она на «отлично», первый класс закончила с похвальной грамотой. А шестилетнюю Разилию, мимоходом замечает мать, больше привлекают книжки:

— Не знаю, что будет дальше, а пока у нее очень хорошая память. Все, что читаем ей, потом по картинкам наизусть рассказывает. Видели бы вы, как она их от младших оберегает...

Так понемногу я узнаю что-нибудь о каждом из членов этой большой семьи. По словам матери, с девочками она не знает беды; с мальчиками посложнее.

— Вот придет наш главный разбойник, — говорит Рабига и, улыбаясь, смотрит на часы. — Скоро занятия кончатся. А ты, Райса, собирайся в школу.

Райса укладывает в портфель тетради, учебники, переодевается. Выглянув в окно, она многозначительно сообщает:

— На горизонте...

— Алешка! Алешка! — радостно запрыгали младшие.

«Главный разбойник», четвероклассник Алемжан, что-то спросил у матери по-казахски, и потом снисходительно бросил: «Здрасте!» Медленно стал снимать пальто... Что это? Весь затылок, воротник форменного пиджачка и спина в чернилах. Девочки весело прыгают и требуют об'яснения.

— Четвертый «В» шел на нас в атаку. Я же не виноват, что у Юрки проливашка.

К Каержану пришел друг, и они стали слушать новые пластинки. Потом обшивали красной материей брезентовый пояс, который понадобится для выступления со штангой на спортивном вечере.

Почтальон принес газеты и письмо. Обратный адрес: ГДР, воинская часть. Там служит Михаил, второй по старшинству сын. Конверт не вскрывают, пока не устанавливают точно, кому адресовано письмо. Рабига поясняет, что в их семье это закон.

Я замечаю про себя: как это хорошо. Разумеется, дело не в каких-то тайнах или недоверчивости. Нет, при мне потом письмо читали вслух. Но порядок, заведенный в семье, охраняет детей от излишнего любопытства, заставляет уважать чужую тайну.

Письмо было Каержану. Старший брат, видимо, отвечал на заданные ему вопросы: насколько наши дорожные знаки отличаются от немецких.

Михаил — шофер. В семье считают его мастером на все руки: фотографирует, играет на баяне, может часы починить, радиоприемник. Младшие очень уважают его. Каждый переписывается с ним.

Очередь дошла до самого старшего. Теремжан — комсомолец, как и двое его братьев помладше. Пошел по стопам отца — шахтер, работает в Караганде. Имеет свою семью, воспитывает дочь.

— Как они там, молодые, без совета старших, — вздыхает мать. — Первый ребенок всегда самый трудный...

Я пробыла в этом доме не один час и все время думала: откуда в этой женщине такая спокойная уверенность во всем. Нет, дело не в каких-то особых чертах характера, хотя и о них можно было бы говорить. Дело в другом — и это постоянно чувствуешь в семье: в огромной заботе общества о детях, в твердом убеждении, что завтра жизнь будет лучше, чем сегодня. Иными словами, в том, чего с отчаянностью добивался француз Раймон Грассар; в том, что у нас воспринимается уже как само собою разумеющееся.

Как по капельке воды узнаешь вкус моря, так, познакомившись с этой семьей, ощутимо осознаешь всю глубочайшую человечность нашего строя. Отец семейства Заркеш Сапишев — инвалид. Но он получает ежемесячно шестьдесят рублей пенсии. Ему надо лечиться, и он лечится, почти ни в чем не ущемляя бюджет семьи. Я невольно думаю сейчас: какой была бы его судьба — живи он, к примеру, в США? На лечение не хватило бы не только его пенсии (которой, кстати, он и не имел бы), но и тех 70—100 рублей, что зарабатывает Каержан. В недавнем докладе специального комитета американской медицинской ассоциации приведены чудовищные для нас цены за помощь больному: например, только удаление гланд стоит 400 долларов, аппендицита — почти 500, грыжи — 1.100 долларов и т. д.

Рабига все последние годы не работает, занята домашними делами. Она получает единовременные и ежемесячные пособия. Многодетной матери государство выплатило более 1.600 рублей. Эту помощь мы тоже привыкли считать вполне разумеющейся. Но сколько женщин мира пока лишены ее? Рабига награждена «Медалями материнства» I и II степеней и орденом «Материнская слава».

И, наконец, все дети получают образование. Находятся под наблюдением врачей детской консультации — и это все тоже бесплатно.

В семье у каждого есть все необходимое. Учтены и склонности ребят: купили фотоаппарат, баян, радиоприемник, различные спортивные принадлежности. При мне осваивалась еще одна важная в быту вещь — ножная швейная машина.

Разумеется, речь не о том, что нельзя жить лучше. Но именно в этом небольшом домике, или как здесь в шутку говорят: «в нашей трудовой бригаде», особенно ясно видишь: мы обязательно будем жить еще лучше. И гарантия этому — одна из многих, милая, дружная, трудовая семья Сапишевых с ее очень обычной судьбой.

В. ЛЯСКИНА.

Для тех, кто голосует впервые, сегодняшний день запомнится надолго. Не забудет его и Тамара Балакнина — воспитанница Кемеровской профтехшколы, будущий мастер пошива красивой одежды. Сегодня она вместе со всеми придет на избирательный участок и проголосует первый раз в жизни.

На снимке: Т. БАЛАКНИНА.

Фото **В. Дорофеева.**

Обыкновенные судьбы

Облик поселка на строительстве Беловской ГРЭС за последние годы очень изменился. Сданы в эксплуатацию много жилых домов, больница с поликлиникой, детский сад, общежитие, магазины, школа-интернат. Закончены основные работы на гидроузле, подготовлено ложе Беловского водохранилища, перекрыто русло реки Ини.

В текущем году строителям предстоит во время весеннего паводка заполнить водохранилище, закончить все строительно-монтажные работы, связанные с пуском первого турбогенератора мощностью в 200 тысяч киловатт. Бурно ведется строительство жилых домов для энергостроителей.

Родом я из Липецка. Приехал строить Беловскую ГРЭС семь лет назад по комсомольской путевке. Поначалу имел профессию «РЭРЭ» — так у нас на стройке называют разнорабочих. Но через несколько месяцев окончил курсы и стал помощником машиниста экскаватора, а потом получил права машиниста экскаватора. Потом служил в армии. Демобилизовавшись, опять вернулся в Белово. Сейчас работаю экскаваторщиком, учусь на третьем курсе вечернего энергостроительного техникума, думаю поступить в заочный энергостроительный институт.

Моя судьба — это судьба многих, кто приехал из Липецка и из других городов и деревень страны, чтобы возводить электрический гигант. Вот, например, Николай Кукушкин. На стройке он начал свою трудовую деятельность тоже разнорабочим, потом освоил профессию каменщика, плиточника, помощника машиниста экскаватора, машиниста экскаватора. Учился заочно в техникуме. Получил диплом и вот теперь работает прорабом. Механизаторами высокой квалификации стали Николай Дудин, Слава Рякин, Николай Краев и многие, многие другие.

В нашей стране каждый, кто честно работает, может заслужить почетное звание депутата Верховного или местного Советов. Наглядный пример тому — наши кандидаты: плавильщик Петр Выходцев, доярка Степанида Владыченко, фрезеровщица Лидия Князева и другие.

Мы твердо знаем, что избранные нами депутаты будут действительно народными депутатами, потому что они сами вышли из народа. С такими мыслями я и иду на избирательный участок.

В. СИЛОХИН,
машинист экскаватора стройуправления Беловской ГРЭС.

Совещание работников театров

На днях в промышленном обкоме КПСС состоялось совещание секретарей горкомов, райкомов КПСС, директоров и главных режиссеров театров и филармоний Кузбасса.

Проходил большой и полезный разговор о состоянии и путях улучшения работы театров области. В обсуждении вопроса приняли участие: зам. начальника управления культуры промышленного облисполкома Н. Г. Лянунов, главный режиссер Новокузнецкого драмтеатра Л. Г. Щеглов, зав. внештатным отделом искусств облисполкома Э. Б. Ливянт, секретарь Центрального райкома КПСС г. Кемерова В. А. Павловский, художественный руководитель филармонии Ю. М. Богомолов, начальник управления культуры сельского облисполкома Г. С. Калинин, гл. режиссер Кемеровского театра музкомедии И. И. Богданов, председатель обкома профсоюза угольщиков И. Т. Помогайбо, директор Кемеровского драмтеатра Н. Ф. Стародуб, заслуженный артист РСФСР П. Г. Князев, секретарь Прокопьевского горкома КПСС И. Ф. Сгибнева, секретарь промышленного обкома КПСС З. В. Кузьмина.

Забота о театрах и филармонии, развитии творческой работы в них, повышении идейно-художественного уровня спектаклей, улучшении эстетического воспитания трудящихся — общее и неотложное дело всех творческих работников театров, горкомов, райкомов партии, профсоюзных комитетов, советских органов. Такова основная мысль, которая пронизывала все совещание.

АГИТАТОР — ЧЕЛОВЕК СВОЙ, ДУШЕВНЫЙ

Агитколлектив избирательного участка № 5 г. Новокузнецка насчитывает 78 человек. Агитаторы всегда желанные гости у избирателей — жителей поселка шахты «Абашевская-1».

Особым уважением пользуются хозяева агитквартир Софья Максимовна Бабина, Василий Николаевич Крючков, Роза Францевна Деренкова. На их квартирах проходят беседы, с которыми выступают и лекторы, и работники райкома партии, и хозяйственные руководители.

Агитаторы в задушевной беседе с избирателями попутно выясняют их бытовые нужды и принимают меры. Так, по настоянию агитатора В. Т. Саловой расчищена дорога по Измайловской улице, улучшилась работа магазина № 50. Благодарят жители агитаторов Е. Н. Стрельцову и В. Н. Черенцова — их вмешательство помогло отремонтировать водоколонки.

Все эти агитаторы — рабочие и служащие шахты «Абашевская-1».

Ф. ВАСИЛЬЕВ,
десятник шахты «Абашевская-2».

Идут тяжеловесные составы

Около двух месяцев несли трудовую вахту в честь выборов в Советы, электровозные бригады Беловского локомотивного депо. За это время только за счет вождения тяжеловесных поездов они перевезли более 4 тысяч тонн различных грузов сверх нормы. В дни предвыборной вахты многие машинисты показывали высокий класс вождения маршрутов по любым участкам отделения дороги.

Накануне выборов машинисту электровоза т. Трушкину диспетчер предложил вести в сторону Прокопьевска поезд, груз которого превышал весовую норму на 1.159 тонн. На станцию назначения состав прибыл точно по графику.

По этому же маршруту часто приходится водить поезда кандидату в депутаты областного Совета машинисту Ивану Ивановичу Сафрошкину. И, несмотря на тяжелый профиль пути, он благополучно доставляет грузы. За два месяца этого года машинист перевез столько грузов сверх нормы, что они составили дополнительный тяжеловесный состав.

Г. ГОЛУБИН.
г. Белово.

МЕЧТА

ИНСПЕКТОР отдела кадров посмотрела на новичка, вручила направление:

— Будете работать на втором участке.

Осторожно прикрыв дверь, он вышел на крыльцо. Мела поземка. На стенах зданий, на щитах в глаза бросились большие буквы: «1 марта 1959 года — день выборов». «Товарищ, помни: наша стройка несет трудовую предвыборную вахту...»

Начальник второго участка оказался совсем еще молодым человеком.

— Какую имеете специальность, товарищ Утыра?

— Плотник. Бетонщик. Землекоп. Столяр.

— Неплохо. Семья есть?

— Да. Жена и двое детей.

— Сколько зарабатывали на прежнем месте?

— В среднем две с половиной тысячи.

Начальник участка насторожился:

— А если у нас вы будете зарабатывать меньше, то опять поедете искать лучшей жизни? Да?

— Нет. Меньше я зарабатывать не буду, — последовал твердый ответ.

Так состоялось первое знакомство Чеслава Утыры со строительством Томь-Усинской ГРЭС.

УТЫРА не хвастался, когда говорил, что зарабатывать будет много. Он с детства был приучен к работе. Много лет трудился его отец и не смог выбиться «в люди». Не то что земли, а и хаты своей не приобрел Станислав Утыра. Скитался по свету. И когда маленький Чесь спросил у матери, где его отец, та расплакалась:

— Не знаю, сынок. Ушел за счастьем.

Но счастье на долю батрака в панской Польше выпадало редко. Отец не вернулся. Чесь просыпался один и засыпал один. Только ночью могла побыть мать с сыном. Пани была строга, а пан — еще строже. Не любили они, когда работники опаздывали или рано уходили.

Ребенок не может жить без мечты. А о чем он может мечтать, в темноте ожидая мать, лежа на полатях в чужой нетопленной избе? О тепле и свете.

ЧЕТЫРЕ года назад Утыра вместе с другими начал готовить место для «плашки» под фундамент четвертого генератора.

Потом перешли на другое место — строить пятый блок. Снова земля, опалубка, арматура, бетон. Лопата, кирка, вибратор.

Каждый раз, когда еще один агрегат давал первый промышленный ток, Чеслав Утыра радовался вместе со всеми. Тепло и свет шли к людям с Томь-Усы.

На девятой отметке, где заканчивается доводка шестой турбины, во время обеденного перерыва и состоялась недавно наша последняя встреча.

Беседуем о разном: о стройке, о людях, о будущем.

Что он сделал за четыре года? На этот вопрос ответить легко: он строил ГРЭС. Копал землю, ставил колонны, делал фундаменты под четвертую, пятую и шестую турбины, под девятый, десятый, одиннадцатый котлы. Шаровые мельницы, дутьевые вентиляторы, железнодорожная ветка, сбросные каналы, дымососы — везде ему пришлось побывать.

— Видите, — показывает Утыра на гигантскую турбину,— вот-вот и она даст ток. А ведь сюда, где сейчас находится шестой блок, наша бригада пришла первой. Вместе с геодезистами.

Чему он научился? Научился читать чертежи. Ровно четыре года он проработал здесь. Два года руководит бригадой. И еще не было случая, чтобы его бригада не выполнила месячного задания.

Чем занят в свободное время? Совсем «свободного» времени у него нет. Отставать от жизни не хочется. Много читает. Выписывает «Правду» и «Политическое самообразование». Много времени уходит на выполнение депутатских обязанностей в горсовете.

Как живет? Судите сами: семья занимает двухкомнатную квартиру, зарабатывает в месяц 250—300 рублей. На жизнь не жалуется.

О чем мечтает? О другой электростанции, еще более мощной:

— Вот тут подуправимся, поеду на Итат.

СНОВА, как и четыре года назад, метет поземка. На крыльцо выходит парень в армейском бушлате. Закуривает. Читает плакаты: «3 марта 1963 года — день выборов», «В органы власти — самых достойных!»

Новичок показывает направление начальнику участка. Отвечает на вопросы. Строителем не был, но хочет стать.

— Тогда идите в бригаду Утыры.

И вот они встречаются, опытный строитель, вожак комплексной бригады Чеслав Станиславович Утыра и вчерашний зенитчик. Знакомятся. Бригадир начинает рассказывать о стройке. Короткие, точные фразы врезаются в память:

— Электростанция — это тепло и свет. Ее строят тысячи людей. И мы тоже. Каждый должен знать свое дело. Не подводить товарищей. Не знаешь — спроси. Знаешь больше — научи другого. Присматривайся. Чего не поймешь — спрашивай. Ребята расскажут. И я рядом буду.

Бригадир достает из-за пояса мастерок и возвращается на свое место.

И. ОМЕЛЬНИЦКИЙ.
г. Мыски, Томь-Усинская ГРЭС.

Журнал „ПАРТИЙНАЯ ЖИЗНЬ“ № 4

Вышел из печати и рассылается подписчикам журнал ЦК КПСС «Партийная жизнь» № 4. В нем опубликованы: передовая статья «Пятая весна семилетки», статьи секретаря Краснодарского сельского крайкома КПСС Г. Воробьева «Соревнование тружеников деревни», Е. Бугаева «Партия народа» и на темы дня — «Иметь постоянные кадры механизаторов».

В разделе «Руководство хозяйством» напечатаны материалы: В. Мерзлякова «Перед новыми задачами», Н. Орфанова и Ю. Ладилова «Вникая в экономику», И. Антоненко «Обещания и действительность», В. Вайно «Насущные дела сельских кооператоров».

Раздел партийно-организационной работы представлен статьей секретаря парткома липецкого завода «Свободный сокол» А. Маркина «Высокая активность», корреспонденциями В. Шепелина и Н. Довженко «Повышать роль партийных собраний», А. Зозули «С заседания на заседание». Под рубрикой «Переписка с читателями» помещены заметки «Кто политически грамотней» и «Каждый коммунист — общественник».

Новоселье шахтеров

Строители управления № 2 треста «Анжерошахтострой» для коллектива нового угольного предприятия — шахты № 4 — приготовили хороший подарок. Накануне выборов они сдали в эксплуатацию четырехэтажный жилой дом. За последние три месяца это уже четвертый многоквартирный дом.

Возводила его бригада коммунистического труда А. Хомутинникова, отделочные работы выполняли бригады коммунистического труда В. Чикаревой, А. Севостьянова, Н. Козликовой.

В доме 48 благоустроенных квартир. В них справят новоселье горняки шахты № 4.

Н. КРИКЛИВЕНКО.
г. Анжеро-Судженск.

Ноша оказалась по плечу

РАЗДУМЬЯ НАД «БИРЖЕВЫМИ ВЕДОМОСТЯМИ»

□ □ □

Шофер Харин решил обновить порядком потускневшее зеркало, которое в доме давно и бережно сохраняется как подарок отца к свадьбе. Отделил заднюю стенку от стекла и на пол упали пожелтевшие, подпорченные временем и водой газетные листы. Харин принес их к нам в редакцию.

«Биржевые ведомости»... 8 октября (по старому стилю, конечно) 1917 года.

О чем же пишет эта ежедневная политическая, общественная и литературная газета с приложением (для подписчиков) иллюстрированного журнала «Новая иллюстрация» — рупор буржуазии в преддверии Великой Октябрьской революции?

Через всю первую полосу, крупно, заголовок «Да здравствует свободная Родина наша!». Они еще считают себя хозяевами страны, изнемогающей под непосильным бременем несправедливой, позорной войны. Они еще вслух толкуют о Родине, которую втихую лихорадочно распродают оптом и в розницу всем, кто может платить. И они жаждут крови. Министр-председатель Керенский в своей пространной речи кликушествует о задачах и целях войны, призывает все забыть во имя спасения Родины.

Что забыть? Расстрелы в деревнях? Голод в рабочих кварталах? Бесславную гибель штурмовых батальонов, расстрелянных немцами на Западном фронте?

Центр и правое крыло Временного совета бурно аплодирует. Они согласны забыть. Они за войну. Они — это блок капитала, в котором сомкнулись матерые черносотенцы — мастера погромов и, так называемая, либеральная буржуазия.

«Кое-кто аплодирует, — пишет газета, — и на скамьях слева». Меньшевики и эсеры выражают готовность повоевать.

Согласны с министром-председателем престарелая Брешко-Брешковская, министр Авксентьев, занявший еще теплое кресло графа Витте.

И вдруг, словно гром среди ясного неба, заявление большевистской фракции, на оглашении которого уже в первом же заседании Совета настоял В. И. Ленин:

— Мы ничего общего не имеем с той убийственной для народа работой, которая совершается за официальными кулисами. Мы не хотим, ни прямо, ни косвенно, прикрывать правительство ни одного дня.

Мы обращаемся к народу: да здравствует немедленный честный демократический мир. Вся власть Советам, вся земля народу!

Негодует центр и правое крыло. Газета смакует, кто и что кричал в ответ на это заявление. Читаешь и начинаешь сомневаться в обычном человеческом достоинстве этих «вершителей судеб России» в парадных сюртуках. Но не к ним, к народу обращен голос большевиков. Их правде нечего противопоставить. И тогда «Биржевые ведомости» подпускают туман, начинают пугать.

«Если бы вопрос жизни и смерти России, пишет некий С. Любиш, допускал еще какие-нибудь отсрочки или дальнейшие эксперименты, то, может быть, было бы лучше, если бы на месте Керенского или Авксентьева оказался сам Ленин, а скамью министров занимали бы его соратники. Только такой опыт мог бы самым верным и самым быстрым путем излечить исстрадавшуюся Россию от судорог большевизма. Если бы вся тяжесть власти и ответственности легла на плечи большевиков, немедленно развеялся бы демагогический туман, и обманутые массы поняли бы, кто их обманывает».

Обманутые массы поняли, кто их обманывает. И очень скоро. Через 16 дней, штурмуя Зимний дворец, народ русский сделал свой выбор. Вся тяжесть власти и ответственности легла на плечи большевиков — партии, которую организовал, закалил и подготовил к великой созидательной работе Ленин. Ноша оказалась по плечу.

Октябрьская революция раскрепостила народы, скованные старым строем. Советские люди, ставшие хозяевами своей судьбы, под руководством Коммунистической партии, преобразили ранее отсталую Россию, перестроили всю жизнь общества на новых социалистических началах, обеспечили могучий взлет экономики, науки, техники и культуры.

Мы — в преддверии коммунистического общества. Мы первыми вышли на просторы космоса.

«Эксперимент», о котором писал господин Любиш, оказался удачным. Свыше миллиарда людей на земле строят свою жизнь на основе марксизма-ленинизма. Сложилось могучее, непобедимое содружество социалистических стран.

Сегодня мы избираем Верховный Совет Российской Федерации, органы власти на местах. Народ назвал кандидатами в депутаты своих самых верных, самых уважаемых сынов и дочерей.

...А шофер Харин положил за зеркало юбилейный номер «Кузбасса», в котором рассказывается о 20-летии нашей области.

П. ВОРОШИЛОВ.

СТО ЛЕТ и ЧЕТЫРЕ ГОДА

СТАРЫЙ Иркутский тракт. Здесь когда-то, следуя на Сахалин, в весеннюю распутицу проезжал на лошадях Антон Павлович Чехов. Он, конечно, не миновал и село Проскоково...

Впервые я познакомилась с селом, укутанным в сугробы, четыре года назад, в буранный февраль 1959 года. Никто тогда не мог удовлетворить мое любопытство — сказать, сколько Проскокову лет. Одни уверяли: сто! Другие добавляли: с хвостиком! Но ни старожилы, ни дотошные юные исследователи родных мест не знали точно, велик ли тот хвостик. Спор приостановила дата, обнаруженная на срубе ветхого строения: 1858 год. Пусть будет так. Значит, сто...

Я полюбила знаменитый тракт. Полюбила Проскоково. Говорливую на перекатах Лебяжку, клубничные и грибные полянки в здешних лесах. Но особое очарование старого села — его сегодняшние будни, его жители. «Боже мой, как богата Россия хорошими людьми!» — писал в прошлом столетии Чехов о коренных сибиряках в путевых письмах к друзьям. Быть может, писатель имел в виду именно проскоковцев.

СТО ЛЕТ и четыре года. Век и, как принято у нас говорить, период от выборов до выборов. Что больше? Какие изменения произошли здесь за последние четыре года?

Построена школа-одиннадцатилетка с типовой мастерской. Почта и радиоузел. Магазин. Аптека. Вырос городок здоровья — по соседству с больницей принимает жителей села амбулатория, вступил в строй роддом, строится хирургический корпус. Открыта библиотека. Сооружен капитальный мост через Лебяжку. Четыре года назад была на селе одна-единственная улица и та безымянная. Сегодня — их шесть: Зеленая, Лесная, Совхозная, Набережная, Больничная, Центральная. Наметилась и седьмая. Мне говорили, ее хотят назвать лирически — Девичьей: в семьях Горбачевых, Пятачковых, Титовых, которые поставили здесь дома, растут по три — четыре дочки...

Кстати, о домах. Сооружают тут кирпичные, на века. На две, четыре, восемь квартир. Со всеми удобствами. Закладывается котельная для центрального отопления всего села. Нынче летом протянется по селу нить водопровода. Скоро получат подарок самые маленькие жители села — строится детский комбинат на 70 ребят. Машина, подвозящая к новостройкам села кирпич, стала в Проскокове обычным явлением. А на правом берегу Лебяжки, в бору напротив села, высится крупнопанельный корпус совхозного пионерлагеря. Зимой тут можно устроить дом отдыха для рабочих совхоза «Лебяжье».

В нынешнем году полностью завершится электрификация всех отделений совхоза, на фермы пришло автопоение, механическое доение. Сооружается доильный конвейер типа «карусель» — к началу пастбищного сезона он вступит в строй. Появляются новые зерносклады, на шести фермах механизированы тока по обработке зерна, растут свинарники, коровники...

Но, пожалуй, самое основное — растут люди села. Когда в домах вспыхивают огни, начинаются занятия в сельских университетах. Хочешь послушать музыкальную лекцию о Григе — иди в университет культуры. Волнуют тебя достижения медицины — будь слушателем университета здоровья. Мечтаешь овладеть трактором, комбайном? Есть в селе и механизаторский всеобуч. Если в первом за трибуной лекторов увидишь местного педагога-литератора или преподавателя музыки из Юрги, во втором — врача сельской больницы, то в третьем лекторами и руководителями практики являются бригадиры тракторных бригад, механики, агрономы, инженеры совхоза. Заглянем в зал: кто же учится на механизаторов? Состав самый пестрый. Знать трактор хотят и свинарки Галина Колотова, и рабочая совхоза Людмила Гусева, и домохозяйка Г. Е. Должкевич, и кладовщик Прасковья Епифанова, и управляющий фермой Ф. С. Долубо. Больше ста тружеников совхоза «Лебяжье» осваивают профессию механизатора.

Начальник сельского почтамта Таисия Егоровна Егорова встречает нас довольной улыбкой. И хотя работы у нее за четыре года прибавилось, настроение стало лучше. 324 двора в деревне. А газет и журналов выписывают теперь 1.670 экземпляров — на полтысячи больше, чем в 1959-м. Год от года полнеет сумка почтальона Вали Лоскутовой. Семь изданий получает семья комбайнера Михаила Томилова, шесть — рабочего совхоза Георгия Лузина, больше десятка — агроном Н. П. Зимовец и главврач больницы И. И. Попов. А санитарка больницы тетя Паша Гаврилова ребятам выписывает «Пионерскую правду» и «Юность», а себе — журнал «Семья и школа».

Люди в Проскокове — золото. Когда пожар отнял у одной семьи домашнее имущество, со всех дворов погорельцам натащили добра: и перины, и подушки, и одежду, и посуду. Больше, чем у них было! В Проскокове родилась и состарилась простая русская женщина бывшая санитарка больницы Александра Матвеевна Лузина. Земной поклон вам, Матвеевна! За то, что вы вырастили и воспитали пятерых осиротевших ребят. Одна, без чьей-либо помощи. Спасибо и вам, свинарка Анна Толстова, депутат сельсовета! Много хлопот-забот отдали вы, чтобы решить такой жизненный вопрос, как доставка ребятишек с других ферм в Проскоковскую школу. Привет вам, комбайнер Петр Карабутов, член парткома совхоза, лучший механизатор. Три сезона ходил ваш «СК-3» без ремонта, сэкономил государству больше тысячи рублей.

Сельский врач Иван Иванович Попов — первый в Проскокове запевала озеленения. Первый, но уже не единственный. И еще. Есть на одной из ферм совхоза Галя Гришина. Комсомолка. Член комитета ВЛКСМ Юргинского совхозно-колхозного управления. Свинарка с дипломом техника. Никому на деревне не удалось еще перепеть Галю, вожака художественной самодеятельности. Впрочем, вся жизнь ее схожа с хорошей песней...

ВСЕ, о чем здесь рассказано, свершилось в Проскокове за последние четыре года, с тех пор, когда местный доктор Лидия Кузьминична Васильева впервые баллотировалась в Верховный Совет РСФСР. Изменения весомые, зримые — сделано за четыре года, пожалуй, побольше, чем за всю вековую историю села. Голосуя сегодня за врача Васильеву, кандидатуру которой земляки вновь назвали в Российский парламент, труженики колхозов и совхозов будут голосовать за дальнейший расцвет села, за молодость старого Проскокова.

В. ОЛЕНЕВА,
спец. корр. «Кузбасса».
село Проскоково,
Юргинский район.

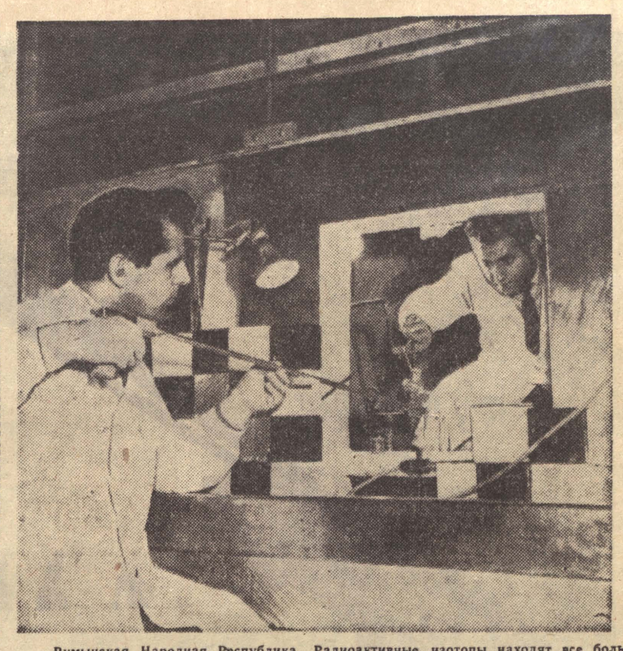

Румынская Народная Республика. Радиоактивные изотопы находят все большее применение в народном хозяйстве Румынии. В последнее время их используют для исследования нефтяных скважин. В лабораториях Плоештского предприятия каротажа и бурения изучаются данные о радиоактивном каротаже.
НА СНИМКЕ: в Плоештской лаборатории физики Думитру Клаудиу и Николае Сибиану готовят ампулы с радиоизотопами для новых работ в скважине.
Фото Аджерпресс—ТАСС.

Бельгийско-конголезское коммюнике

ПАРИЖ, 1 марта. (ТАСС). По окончании официального визита в Бельгию премьер-министра Республики Конго Адулы в Брюсселе опубликовано совместное бельгийско-конголезское коммюнике. Как сообщает корреспондент агентства Франс Пресс, в коммюнике излагается широкий круг вопросов, «в отношении которых конголезцы и бельгийцы пришли к соглашению», и выражено «полное единство взглядов».

Большое место в коммюнике отведено оказанию бельгийской «помощи» Конго. Конголезское правительство подтвердило, что имущество бельгийских подданных в Конго сохраняется за ними. Будут намечены меры с целью облегчить возобновление эксплуатации бельгийской собственности.

«Бельгия и Конго помирились», «Впредь оба правительства будут работать рука об руку», — заявил Адула после завершения переговоров. Это сказано так, как будто не было страданий, причиненных бельгийскими колонизаторами народу Конго. Преданы забвению бельгийская вооруженная агрессия в Конго и колониальные интриги в Катанге. Бельгийские монополии получили официальную санкцию на продолжение эксплуатации богатств Конго. Бельгийским монополистам предоставлена благоприятная возможность восстановить свои позиции в Конго, которые за два с половиной года конголезского кризиса были серьезно подорваны в результате активной экспансии США под флагом ООН.

ДЕПУТАТ

БЫЛЬ

□□□

ЗА ОКНОМ в разгаре весна. Весело брызжет лучами солнце. Снова в Ленинграде гремят трамваи, скрежещa на поворотах. Снова бежит по водопроводным трубам вода. Женщины, изможденные голодом, лопатами и метлами сгребают последние кучи мусора. Из громкоговорителя на углу льется музыка. Там на улице заканчивается уборка страшной зимы.

Понемногу пробуждается жизнь. А в этой комнате на шестом этаже большого старинного дома все так же холодно и сыро. Яркие лучи солнца с трудом пробиваются сквозь мутные от грязи окна, освещая комнату и сидящего перед «буржуйкой» мальчика. Черные ввалившиеся глаза безразлично смотрят на закипающую в кружке воду. Тело зябко вздрагивает от прикосновения солнца. Мальчику не до солнца. Щепки постепенно прогорают. Вода в кружке, так и не закипев, поет все тише, тише, еле посвистывая. Мальчик шевельнулся. Ему так не хочется вставать. Но он скидывает с плеч пальто матери. Встает. Берет валяющийся тут же топор и, постариковски шаркая, направляется в комнату соседей. Большая коммунальная квартира давно пуста. Многие умерли зимой. Некоторые успели эвакуироваться. А кто просто исчез. Мальчик не знает куда. Может, спустился за водой или за хлебом, упал и больше не смог подняться. Во всей огромной квартире он остался один. И распоряжался в ней как хозяин. Открыв дверь в третью комнату, взглядом поискал, что тут осталось. И, подойдя, ударил топором по дверце письменного стола. Удар был слаб. И он еще долго тюкал, поминутно отдыхая.

Это был я.

Вода в кружке, наконец, закипела. Осторожно достав из кармана вторую половину пайки, я взглянул на ходики. Было пять минут третьего. До четырех ждать еще два часа. Целых два часа. Как это много, когда сидишь и ни о чем не думаешь. А в мечтах проносятся буханки хлеба, дуранда, круги колбасы и студень из столярного клея. В животе тупая сосущая боль. С тех пор, как паек увеличился до 300 граммов, я решил его с'едать за два раза: в 8 утра и в 4 вечера. Но как ни крепился, до четырех вытерпеть еще ни разу не удавалось. Вот и сейчас голод взял верх. Разрезав хлеб на два тоненьких кусочка, я прилепил их к печке. В комнате запахло хлебом. Глотая слюну, я снял с печки подрумянившиеся кусочки. Соскреб прилипшие к «буржуйке» крошки и положил их в рот. Затем толсто посыпал хлеб солью и принялся откусывать маленькими кусочками, запивая кипятком. Какое это было наслаждение! Сидеть и есть хлеб. Вот так бы целый день, неделю, всю жизнь есть хлеб! Больше ничего не надо. Только бы хлеба! Досыта! Но последняя крошка таяла во рту, и я оставался опять со своими мечтами до следующего дня. На этот раз до конца понаслаждаться не удалось. В передней постучали. Торопливо доев, я пошел открывать. На пороге стояла, тяжело дыша, высокая незнакомая женщина.

— Высоко забрались. Ох, и тяжело к вам подниматься.

— Вам, тетя, кого? — загораживая дверь, спросил я после минуты молчания.

— Тебя.

Она все еще тяжело дышала и усталым взглядом глядела на меня.

— Ты один здесь живешь?

— Один.

— Сколько же тебе лет?

— Девять с половиной.

— Мать-то давно умерла?

— 9 апреля. Утром.

— Сам схоронил?

— Сам.

— Вот я и пришла забрать тебя в детприемник. Но сегодня мы уже ничего сделать не успеем. Завтра и послезавтра тоже. Остается ждать до 3 мая. Здесь оставлять, конечно, тебя нельзя. Придется ко мне перекочевывать. Карточки на май получил?

— Получил.

— Ну вот и хорошо. Поживешь эти дни у меня, а после праздников отвезу в детприемник.

Упоминание о карточках молнией пронеслось в голодном сознании. Вспомнились слышанные в очередях разговоры, как вымани вали у детей карточки. Теперь я настороженно следил за каждым ее движением. Мозг лихорадочно работал: «Притворяется хорошей. Сама карточки пришла отнять».

— Никуда я не пойду. Ни в какой приемник. Ни к вам.

— Почему?

— Мне и тут хорошо.

— Хорошо, живи до третьего здесь, раз ты такой упрямый. Но на праздники чумазым быть не полагается.

Сняв пальто, она долго, поминутно отдыхая, рубила остов шифоньера. Вскипятила чайник. И осторожно тряпочкой, как моют наверное только новорожденных, вымыла меня в эмалированном тазу. Тело везде, куда бы ни дотрагивались ее руки, болело. Но было хорошо-хорошо. Как с мамой. И я даже не плакал, когда мыло попадало в глаза. В эту ночь после многих месяцев я спал спокойно. Чистый, во всем чистом и на всем чистом. Мне снился хлеб. И молоко.

Первое и второе прошли, как обычно. Только в полдень появилась Вера Николаевна. Полчаса переводила дыхание, потом продолжала доламывать шифоньер. Потом мы сидели вдвоем около «буржуйки» и разговаривали. Она разговаривала со мной, как со взрослым. И мне было с ней очень хорошо. Потом она собралась домой и пригласила меня.

Третьего она пришла пораньше. Долго переписывала вещи в каждой комнате, затем опечатала все двери, и мы поехали на трамвае в детприемник. Мне было почему-то боязно. Наверное, рассказы мамы о приюте, где прошло ее детство, были виной этому. Мне почему-то казалось, что там все злые и по каждому пустяку будут бить. Чем ближе мы подходили к детприемнику, тем больше прижимался я к Вере Николаевне.

— Дурашка, чего ты боишься? Там тебе будет хорошо. Будут кормить. В школу пойдешь. Вырастешь, будешь летчиком, — успокаивала она меня, как маленького.

...Я лежу на белоснежной кровати в большой светлой комнате. Слева, справа — кровати, кровати. Их в комнате много. И на каждой сопит морщинистое лицо с мешками под глазами. Лица разные. Совсем маленькие дошколят и большие, почти взрослые, — подростков. Здесь все вместе. Сон не идет, я ворочаюсь с боку на бок. Я не привык еще спать после обеда. Обеда! От одного воспоминания улыбка мелькает на моем лице. Кажется, никогда я ничего лучшего не ел. Суп, каша с биточком и стакан киселя. Это было то, о чем я только мечтал всю зиму. И вот я все это с'ел. Интересно, почему Вера Николаевна отказалась от тарелки супа, предложенной директоршей? Она такая же голодная, как и все, и еле ходит.

— Ты почему не спишь? — Надо мной стоит директорша.

Она хмурит брови, совсем как мама, когда та, еще до войны, заставляла меня кушать за бабушку, за киску, за слоненка. И совсем, совсем не страшная. Я неожиданно для самого себя спрашиваю:

— Тетя, а Вера Николаевна — кто?

— Как кто? Человек.

— Знаю, что человек. — обиделся я. — А как она меня нашла?

— Искала и нашла. Она многих нашла. Всю зиму собирала девочек, мальчиков, таких же, как ты, и приводила сюда. Она учительница и депутат Ленгорсовета.

Директорша подоткнула под матрац мое одеяло. Погрозила пальцем (совсем как мама) и пошла дальше, на ходу поправляя другим одеяла.

Судьба свела меня с Верой Николаевной еще раз в сорок пятом.

Весть о том, что из Ленинграда приехал представитель за теми, у кого нашлись родители, молнией разнеслась по детдому. Когда я подбежал, вокруг нее уже собралась плотная толпа ребят. Каждый, перебивая друг друга, старался что-нибудь спросить. Вера Николаевна, это была она, улыбаясь, еле успевала отвечать на сплошной град вопросов. С трудом протолкавшись, я с маху выпалил:

— Вера Николаевна, вы меня помните?

Она с минуту смотрела на меня, видимо, не в силах вспомнить. Ребята стихли.

— Ну тогда. После 1 мая. В детприемник вы меня отвозили. Помните?

— Да! Да! Как же, помню.

Но кто-то уже оттирал меня назад. Каждому хотелось протиснуться к ней.

Потом мы долго сидели в канцелярии одни. Вера Николаевна подробно, как тогда, расспрашивала, как эвакуировались, как переплывали Ладогу, как учусь, какие у меня мечты. Ее все интересовало. Она бесконечно рада была встрече. Я тоже. Узнать меня она, конечно, не могла. Я понял это сразу. Время соединяло все спасенные детские лица в одно. И, разговаривая со мной, она говорила со всеми ними, путая в подробностях мою судьбу с другими. Соединяя их в одну горькую судьбу ребенка, оставшегося в блокированном Ленинграде. Было чуточку обидно, что она не запомнила именно меня.

Вечером, укрывшись с головой одеялом, я не мог уснуть. Вспоминал весь наш разговор. Вспоминал Ленинград. Вспоминал, с какой гордостью она показывала мне медаль «За оборону Ленинграда», приколотую к вязаной кофточке. «Почему только медаль?», — думал я. А впрочем, медаль «За оборону Ленинграда» — это большая награда.

Т. ГЕОРГИЕВ.

«Марс-1» в полете

СООБЩЕНИЕ ТАСС

С 20 февраля по 1 марта с межпланетной станцией «Марс-1» были проведены очередные сеансы радиосвязи. В сеансе радиосвязи 1 марта расстояние до станции составляло 78 млн. 843 тысячи километров. На борт станции «Марс-1» был передан ряд управляющих команд. Мощность радиосигналов, принимаемых с борта станции, несколько уменьшилась.

На 9 часов московского времени 2 марта межпланетная станция «Марс-1» будет иметь следующие астрономические координаты: прямое восхождение — 7 часов 8 минут, склонение — 29 градусов 7 минут. Скорость ее удаления от Земли в настоящее время составляет 14,84 километра в секунду.

Международная жизнь

Обзор иностранной печати

Речь товарища Н. С. Хрущева на встрече с избирателями в Москве остается темой № 1 в зарубежной печати. Многие газеты, поместившие вчера подробное изложение речи Н. С. Хрущева, сегодня публикуют отклики, комментируют важнейшие ее положения, касающиеся успехов советского народа в коммунистическом строительстве, борьбы СССР за мир и международную безопасность. «Миллионы и миллионы людей, — пишет болгарская «Работническо дело», — вновь получили возможность узнать из самого авторитетного источника, каковы цели внутренней и внешней политики Советского правительства, еще раз увериться в непоколебимой воле советских людей внести свой вклад в борьбу народов за мир». Чехословацкая «Руде право» подчеркивает, что мирная внешняя политика Советского Союза и других социалистических стран опирается прежде всего на мощь социалистического содружества, на его решимость разгромить любого агрессора.

Не случайно поэтому враги коммунизма и их подголоски лезут из кожи вон, стремясь атаковать сплоченность социалистического лагеря. Службы печати по-прежнему невыходящих из-за забастовки нью-йоркских газет, а также парижская «Фигаро», лондонские «Дейли мейл» и «Дейли геральд» раздувают разногласия между коммунистическими партиями.

Давление, оказываемое Соединенными Штатами на своих союзников по НАТО в вопросе создания многосторонних ядерных сил, судя по высказываниям зарубежных газет, усиливается. Пресс-служба газеты «Нью-Йорк таймс» утверждает, что семь из пятнадцати членов НАТО будто уже согласились с американскими планами создания «многосторонних ядерных сил НАТО». В целях, по-видимому, рекламы ракет «Поларис» американское военное командование в Англии вчера организовало посещение английскими журналистами одной из подводных лодок, оснащенных этими ракетами. «Дейли экспресс», «Гардиан» и некоторые другие английские газеты, не жалея красок, расписывают боевые качества американской подводной лодки.

Об окончании переговоров в Вашингтоне западногерманского военного министра фон Хасселя пишут многие газеты. «Атомные силы НАТО должны быть созданы быстро — таков главный результат переговоров фон Хасселя в Вашингтоне», — заявляет по этому поводу западногерманская газета «Ди вельт». Польская «Трибуна люду» отмечает, что возможность доступа ФРГ к атомному оружию стала после переговоров фон Хасселя более реальной.

Много места на страницах сегодняшних зарубежных газет занимает борьба трудящихся за свои права. 48-часовая забастовка французских горняков, выступление других категорий трудящихся — центральная тема парижских газет.

1 марта.

(ТАСС).

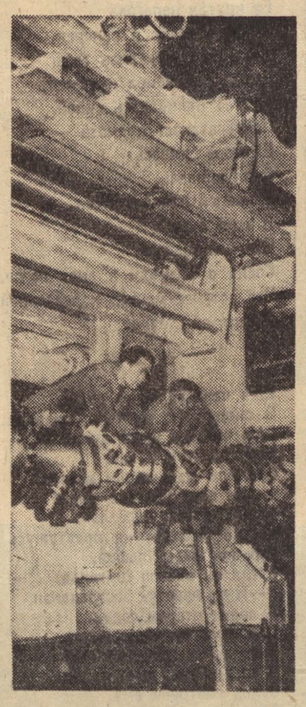

Чехословацкая Социалистическая Республика. Продукция Пльзеньского машиностроительного завода имени В. И. Ленина хорошо известна во многих странах. Сейчас в цехах предприятия сооружаются по заказу Советского Союза электровозы, станки и другое промышленное оборудование.
НА СНИМКЕ: монтаж станка для Советского Союза.
Фото ЧТК—ТАСС.

СПУТНИК-ШПИОН ВЗОРВАН

НЬЮ-ЙОРК, 1 марта. (ТАСС). Военно-воздушные силы США предприняли вчера попытку с помощью ракеты «Тор-Агена» вывести на орбиту еще один спутник-шпион. При выходе на орбиту ракета отклонилась от намеченного курса и вместе со спутником была взорвана по сигналу с Земли, сообщает корреспондент агентства ЮПИ с военно-воздушной базы Ванденберг (штат Калифорния).

КРАТКИЕ СООБЩЕНИЯ

● **Фронт национального единства Бирмы поддержал национализацию частных иностранных банков. В заявлении президиума Фронта отмечается, что меры, предпринятые правительством, отвечают интересам национальной экономики и имеют первостепенное значение для социалистического строительства. 6 тысяч рабочих государственных предприятий Рангуна одобрили решение правительства.**

● **В главных городах экономических районов Мали открываются региональные партийные школы правящей партии Суданский союз. Президент Республики Мали Модибо Кейта, выступая по радио, заявил, что эти школы дадут возможность лучше подготовить партийные кадры для будущей перестройки экономики страны и ее социализации.**

● **Вторая международная ярмарка открылась в столице Ливии — Триполи. На арке главного входа развеваются флаги двадцати пяти стран мира. Среди них — флаги СССР и многих стран народной демократии. Впервые в ярмарке примут участие Англия, Индия, Франция и Алжир.**

● **Демонстрация протеста англичан состоялась близ подлежащего сносу аэродрома в Хорнчерче. Демонстранты — члены коммунистической и лейбористской партий протестовали против предоставления части освобождающейся территории аэродрома частникам — спекулянтам недвижимой собственностью и промышленным концернам. Коммунисты и лейбористы требуют, чтобы территория аэродрома была отведена для жилищного строительства.**

● **Вице-президент ОАР маршал Амер, находящийся в Йемене, совершил инспекционную поездку в город Мариб, недавно очищенный от роялистских войск. В Марибе маршал Амер совещался с высшими офицерами совместного военного командования вооруженных сил ОАР и Йемена и обсудил с ними положение на йеменской границе.**

● **Между республиками Мали и Сенегал открыто регулярное воздушное сообщение. В первый рейс из столицы Республики Мали в Дакар (столица Сенегала) вылетел самолет малийской национальной авиакомпании «Эр-Мали».**

● **В результате взрыва, происшедшего в лаборатории завода бельгийской стекольной компании «Главэрбель» близ города Шарлеруа, нанесен материальный ущерб, исчисляемый в 70—80 миллионов франков. Взрывом полностью разрушена лаборатория, повреждены соседние лома и помещения завода. Полагают, что взрыв произошел из-за утечки газа в лаборатории.**

(ТАСС).

МИРАЖИ, ВИРАЖИ и СПИРАЛИ

Маленький лысый человечек с бледным лицом, тусклым взглядом и русыми усиками над тонкими губами, всегда подчеркнуто скромно одетый, занимает одно из парламентских кресел депутатов ЮНР. Есть среди буржуазных парламентских деятелей фигуры, куда заметнее депутата от Уазы — Марселя Дассо. Но он один стоит всей команды ЮНР в Национальном собрании. Он — не слуга французского капитала. Он — сам капитал, один из некоронованных королей деголлевской Пятой республики.

В конце января, когда в Национальном собрании обсуждался военный бюджет, перед депутатами выступил военный министр Месмер. «Парламент и страна, — говорил он, — должны знать, что мы обладаем с мая 1962 года оперативной атомной бомбой, мощность которой в три раза превышает мощность бомбы Хиросимы при меньшем об'еме, и что мы начнем в 1963 году серийное производство этой бомбы, которой будет вооружен самолет «Мираж-4».

«Мираж-4» как раз и строит Дассо. Именно этот самолет, похожий на летучую мышь, представляет собой основу «ударной силы» де Голля. Первые четыре самолета из стаи «Миражей», которые обойдутся французским налогоплательщикам, по предварительным подсчетам, примерно в 1 миллиард новых франков, должны вступить в строй уже в конце этого года.

Депутат от Уазы имел все основания проголосовать за новый бюджет. Большая часть отведенного на «Миражи» средств осядет в его сейфах.

Дассо — не только крупнейший авиапромышленник, захвативший при деголлевском правительстве практически все командные посты в области конструирования самолетов. Он также крупнейший банкир — ему принадлежит коммерческий банк Парижа, директором которого долгое время был бывший генеральный секретарь ЮНР Шаландон. Щупальца Дассо охватили автомобильную промышленность, электронику, издательскую деятельность, строительные компании, кино. Как писал еще в 1957 году еженедельник «Экспресс», Дассо — «это человек, который знает, чего он хочет, и платит наличными за то, что он покупает». Когда Дассо понадобился иллюстрированный журнал, он купил еженедельник «Жур де Франс», когда ему понадобилась газета, он приобрел 50 процентов акций «Пари-пресс-Энтрансижан» и владел ею, пока это было ему нужно. Когда ему захотелось стать депутатом, он выдвинул свою кандидатуру в парламент от департамента Приморские Альпы. Здесь находится его строительная компания «Сосьете Иммобильер Марсель Дассо».

После того, как на выборах 1956 года у Дассо произошла осечка и он не прошел в Национальное собрание, миллиардер без особого труда проник в сенат. Он купил у своего предшественника на посту сенатора от департамента Уаза газету «Уаз либр», после чего тот послушно подал в отставку. Были проведены дополнительные выборы, и Дассо стал сенатором.

Политическая карьера Марселя Дассо в парламенте неразрывно связана с голлизмом. В Приморских Альпах он баллотировался как кандидат РПФ. После прихода к власти де Голля Дассо возвращается в Национальное собрание в качестве депутата ЮНР. Он пользуется всеми благами антидемократической системы голосования, помноженной на его миллиарды. Ныне Дассо как бы олицетворяет собой сущность режима, политика которого тесно переплелась с интересами крупных монополий. Дассо со знанием дела перекачивает миллионы франков из карманов налогоплательщиков в свои сейфы в виде военных заказов.

Два года назад всю Францию облетел скандал с самолетами «Спираль-3». Армии понадобились новые транспортные самолеты для перевозки военных грузов через африканский континент. Самолет Дассо «Спираль-3» конкурировал с самолетами «Бреге-945» и «Супер-Броссар» фирмы «Норд-Авиасьон». «Бреге» был уже испытан, «Супер-Броссар» готов к серийному производству, самолет Дассо лежал еще в чертежах, ценность которых оспаривалась крупными специалистами. Тем не менее, представители Дассо повели атаку на министерские кабинеты, доказывая, что самолет Дассо лучше всех. Для того, чтобы убедить сомневающихся, был построен деревянный самолет «Спираль-3» в натуральную величину. С помощью ловкого кинотрюка умудрились показать несуществующее детище Дассо даже... в полете! В конечном счете Дассо одержал победу над своими конкурентами. Не посчитавшись ни с мнением экспертов, ни с возражениями министерства финансов, бывший премьер Дебре включил самолет-призрак «Спираль-3» в правительственную программу.

На конструирование этого самолета было выделено 20 миллиардов старых франков. Разразился скандал столь громкий, что правительство вынуждено было в конце концов сократить ассигнования на «Спираль», воспользовавшись пересмотром некоторых статей военного бюджета. Но Дассо все же получил 2 миллиарда старых франков для постройки двух прототипов самолета, а затем еще один миллиард на покрытие расходов на исследовательские работы... Теперь Дассо получает новые миллиарды на свои «Миражи»...

Понятно, что Дассо и его люди и слышать не хотят о разоружении или прекращении атомных испытаний. Недавно генерал Галлуа прямо заявил, что прекращение ядерных испытаний может поставить в трудное положение Францию и что она должна продолжать ядерные взрывы независимо от прекращения их Советским Союзом или Соединенными Штатами.

Обманчивы миражи и рискованны виражи и спирали политики Пятой республики — политики, которую делают Дассо.

Г. ДАДЬЯНЦ,
соб. корр. АПН.
Париж. (По телефону).

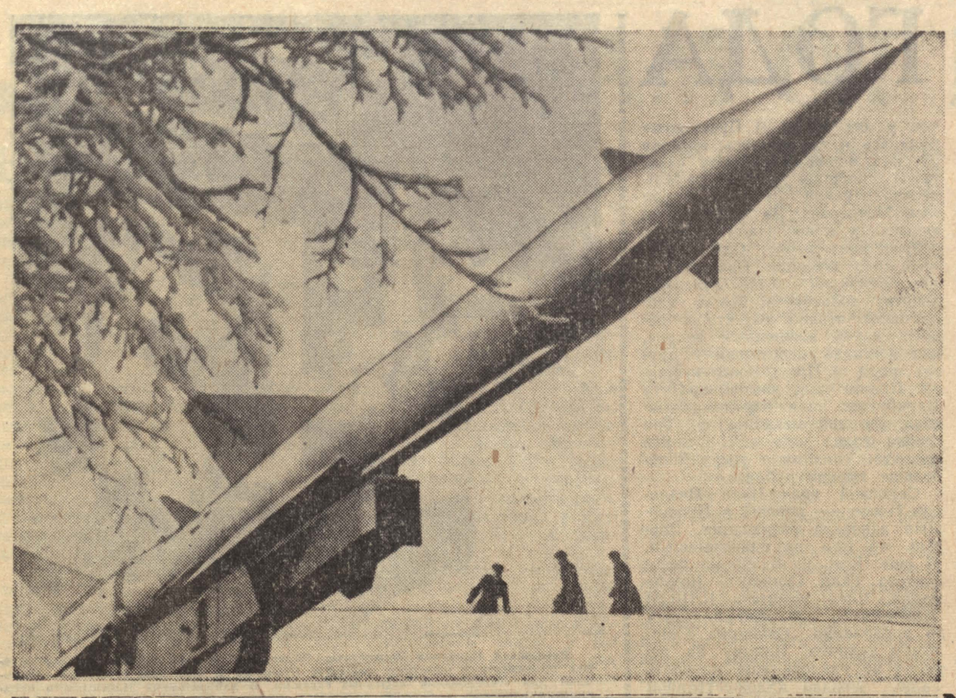

РАКЕТЫ ОХРАНЯЮТ МИР

Огромные серебристые ракеты зорко всматриваются в мирное небо. Днем и ночью, в хорошую погоду и ненастье несут ракетчики вахту у своего грозного оружия.

Границы Советской страны, где бы они ни проходили: в воздухе, на морях, на суше — под надежной защитой воинов ракетных частей.

Оружие у ракетчиков сложное, хлопотливое. Оно требует постоянных тренировок, непрерывных занятий. И воины учатся — каждодневно, ежечасно.

Ракеты всегда наготове! Они охраняют мир!

Фото **М. Кулешова.**

Человек — человеку

Одной семьей

Бывает, не везет человеку; за одной бедой, как нарочно, приходит другая. Так было и с Камой Федоровной Шубиной.

Ее брат и сестра погибли на войне. Умер отец. Сама Кама стала инвалидом. Вдобавок ко всему мать, Пелагею Васильевну, разбил паралич.

Жить в домишке, где нет воды, и управляться по хозяйству одной рукой не было сил.

Видели это в весовом цехе КМК, где работала Шубина. Решили дать ей комнату вне всякой очереди.

Даже не верилось: неужели этот ордер ей? Улица Кутузова, дом 7, квартира 70! А как встретят соседи?

С замиранием сердца шла на новую квартиру Кама. Переехала, устроилась. Старалась отсиживаться в своем уголке. А если выходила в коридор — спешила пройти бочком, незаметной. Но соседки все заметили, все увидели. И сказали:

— Ты вот что, брось-ка стесняться.

Анастасия Яковлевна Колиденко и ее муж Савин Иван Дмитриевич живут дружно, оба работают на КМК, в коксовом производстве. Сразу же по-дружески они стали относиться и к Шубиным. Идет Анастасия Яковлевна в магазин, заходит к новым соседям, спрашивает:

— Может, тебе нужно что-нибудь купить? Давай, принесу заодно.

А раз, когда подошла очередь Камы убирать на кухне, Анастасия Яковлевна и говорит:

— И чего ты тут сделаешь одной рукой? Иди-ка, я сама вымою.

Семья Милорадовых особенно близко подружилась с Шубиными. Евгений Зиновьевич, тоже коксохимик, никогда не откажется, если нужно, помочь. Алла просто, как к родным, заходит к Шубиным, помогает Каме кормить, поить беспомощного человека...

Простая сердечная забота товарищей по цеху и соседей отогрели сердце женщины, которую, казалось, совсем согнула жизнь.

Е. ДМИТРИЕВ,
корр. «Кузбасса».
г. Новокузнецк.

ПОГОДА НАШЕЙ ПЛАНЕТЫ

Позади февраль — последний месяц зимы. Снежные бураны пронеслись над Англией и Ирландией. Замерзло Боденское озеро, в льды закованы проливы у берегов Дании, а Охотское море, наоборот, освободилось от льдов; транспортные суда, без ледоколов, совершают плавание.

Ветер ураганной силы наблюдался на Новой Земле; в Кабардино-Балкарии с гор обрушивались снежные лавины. Много бед натворили оползни в Альпах и на Балканах.

И все-таки, несмотря на сюрпризы зимы, можно обнаружить приметы наступающей весны. В Арктике над горизонтом появилось солнце. Даже в холодной Якутии заметно увеличилась разница между температурой дня и ночи. Морозы на юго-западе Сибири и в Целинном крае сменились оттепелями.

Настоящая весна наступила в Средней Азии. Полным ходом идут полевые работы. Еще бы! Термометр показывал 25 градусов тепла. На Кавказе под теплым солнцем золотятся ветви мимозы. Готовятся к весеннему паводку на Кубани. Потепление вызвало бурное таяние снегов.

Очень теплые, дождливые дни стояли на Украине, в черноземной полосе и в Ростовской области. В городах по улицам зажурчали ручьи, как будто в разгаре весна. Это вместе с циклоном из Средиземного моря распространился теплый воздух через Поволжье на Урал.

Над Средиземным морем циклоны вызвали ненастье, а вслед затем и наводнения в Испании, Португалии и Италии. Сильные снегопады и метели наблюдались во Франции, где температура понизилась до 5 градусов мороза. На этом уровне держатся морозы и в соседних странах. Продолжается увеличиваться ледовитость Балтийского моря. Север Скандинавии — самое холодное место в Европе. Там зарегистрирован по-настоящему сибирский мороз — минус 43 градуса! Такая же температура отмечена в Канаде, на побережье Гудзонова залива.

Потеплело в США, хотя ночью все еще слегка морозит. Вдоль восточного побережья перемещаются активные циклоны. Один из них породил ураган во Флориде.

Подходит к концу лето в южном полушарии. Но температура воздуха высока. Например, в Австралии она близка к 40 градусам, чуть ниже в Южной Америке.

На шестом континенте морозы усиливаются. На станции Восток — минус 54 градуса. В прибрежных районах Антарктиды — ураганные ветры. Это первые вестники зимы.

Л. НЕРОНОВА,
научный сотрудник института прогнозов. (АПН).

Через 22 года

МЫ УЖЕ КОРОТКО СООБЩАЛИ О ВОЛНУЮЩЕЙ ВСТРЕЧЕ ТАМАРЫ МОНАХОВОЙ С ЕЕ ОТЦОМ ПАВЛОМ НИКОЛАЕВИЧЕМ. ПО ПРОСЬБЕ ЧИТАТЕЛЕЙ ЖУРНАЛИСТЫ РАДИО В. ГАЛДАЕВ, А. ДУБРОВИН, М. ЯЛИН РАССКАЗЫВАЮТ СЕГОДНЯ ОБ ЭТОЙ ВСТРЕЧЕ.

МОЛОДАЯ ЖЕНЩИНА держала в руках конверт со штампом «Авиа» и с обратным адресом, где стояли фамилия и инициалы: «Монахов П. Н.». Стучит сердце: он или не он? Может быть, однофамилец? И вот уже разорван конверт, и вот уже первые строчки письма:

«Дорогая Тамарочка! Сегодня я получил письмо от сотрудников музея героической обороны Брестской крепости с копией твоего письма. Я был потрясен. Я боялся ошибиться... Но ты — моя родная дочь! И мне трудно передать мои чувства!».

Стараясь побороть волнение, Тамара продолжала читать дальше.

«Опишу тебе подробности нашей жизни перед войной и во время ее начала... Я окончил училище связи и был назначен командиром взвода в только что организованный стрелковый полк, которым командовал майор Гаврилов, ныне Герой Советского Союза, герой обороны Брестской крепости... Я полюбил девушку, которая потом стала твоей мамой. Мы поженились... Наш полк стоял в крепости, а мы жили в городе.

22 июня около 4 часов утра фашисты открыли артиллерийский огонь по всем об'ектам крепости и по городу. Мы с мамой приняли такое решение: чтобы она с тобой на руках (тебе было тогда полтора годика) шла на восточную окраину города, куда бежали все люди. А я бегом направился в крепость. Так, с этой минуты мы расстались навсегда. Мне вас видеть не пришлось. Примерно в час дня удалось побывать в городе. Мне сообщили, что мама и ты убиты, так как попали под разрывы снарядов. Проверить все это не имелось возможности, так как танки противника ворвались в город, и я уехал на оборону, которая была организована вне крепости... А потом — окружение, из которого все же удалось вырваться глубокой осенью, когда фронт уже был под Москвой. Потом Брянский фронт, командир спецгруппы. В конце 1942 года во главе группы офицеров был заброшен в тыл противника со специальным заданием штаба фронта.

И вот Брест освобожден! Я в Бресте. Все мои поиски бесплодны. Еду дважды в 1945 и в 1948 годах на родину жены, дважды встречаюсь с родственниками мамы — безрезультатно...»

Мы были свидетелями этой встречи людей, разлученных войной. И нам очень захотелось рассказать о них подробнее.

Двенадцать страниц в письме Павла Николаевича дочери. И ни одного слова о том, как пришлось стоять насмерть, о бережно хранящейся реликвии войны — документе, отпечатанном на крохотном кусочке шелка, смелых партизанских вылазках, ни одного слова о наградах. А его Родина отметила орденом Красной Звезды, медалью «За отвагу», партизанскими медалями первой и второй степеней...

...ПОЧТИ ПОЛВЕКА в Коммунистической партии Александр Федотович Кемеров. Участник Великой Октябрьской социалистической революции, гражданской войны, партийный работник, Александр Федотович в годы Великой Отечественной войны сменил гражданский костюм на гимнастерку военного, стал политработником училища. Он готовил офицеров для фронта, но его рапорты об отправке на фронт оставались без удовлетворения — не позволяло здоровье.

А когда советские войска освободили Украину и Белоруссию, партия послала Александра Федотовича на запад страны, на восстановление разрушенного хозяйства. Его жена Зинаида Васильевна никогда не была членом КПСС, но всегда себя считала беспартийной коммунисткой.

И получилось так, что Александр Федотович и Зинаида Васильевна оказались в Бресте. Жена Кемерова считалась домашней хозяйкой, а видели ее все время в ячейке Общества Красного Креста и Красного Полумесяца с детьми, потерявшими родителей. Матери, чей сын пропал без вести на войне, понравилась одна девочка и не потому, что она приглянулась с виду... Материнское сердце потянулось к больному ребенку, которому требовалась забота, ласка. Рассказывали, что она русская, попавшая в польскую семью, а затем репатриированная в Советский Союз... Она была русской, а не знала ни одного русского слова...

Так Тамара стала дочерью Кемеровых.

— Видать, набедовался ребенок во время войны... Купаю ее, — вспоминает Зинаида Васильевна, — сама плачу... И худенькая она, и ножки болят. Бегу к доктору, а он говорит — ревматизм. Еще одна забота... Выхаживаю и радуюсь... Девочка стала хорошей, и радовались мы ей все больше. Росла, училась... И вот мы уже с Александром Федотовичем — бабушка и дедушка. Теперь у Тамары своя дочь Наташа. Ей тоже сейчас полтора года. ...Вы знаете, когда мы получили письмо от родного отца Тамары, мы не могли всю ночь уснуть... Обо всем переговорили... Ну, да я и с вами заговорилась, надо по хозяйству похлопотать. Хочется поприветливей встретить Тамариного родного папу...

Зинаида Васильевна смотрит на нас и как-то особенно задушевно говорит:

— А вы знаете, как это хорошо, когда родни прибавляется!

Хозяйка уходит на кухню. А мы снова возвращаемся к письму защитника Брестской крепости, строки из которго мы уже привели выше.

«Дорогая Тамара, кто бы они ни были, но это настоящие советские душевные, неоценимые люди. Не те, говорят, родители, что родили, а те, кто вырастили, воспитали ребенка, дали ему правильное направление... Низкий земной поклон от меня дорогим Александру Федотовичу и Зинаиде Васильевне. И не только от меня, а от всей нашей великой России-матушки. Благодарю сердечно и крепко, трижды по-русски их целую!»

Да, вот такая же огромная благодарность к своим приемным родителям и у Тамары, которая сама стала матерью. Но ее, уже взрослую, не могла не волновать судьба тех, кому она обязана своим рождением. Кто они? Как сложилась их жизнь? Может быть, нужна помощь? И вновь мы возвращаемся к письму, вот к этим словам: «Я особенно в последний год часто думал о тебе, подсчитывал и говорил своим друзьям: «Если бы моя дочь была жива, ей было бы 23 года, и я мог бы быть уже дедушкой!».

Так тянулись сердца друг к другу. И помогло обращение Тамары к работникам музея героической обороны Брестской крепости, которые дали адрес человека, оказавшегося ее отцом...

...И вот к Кемеровскому аэровокзалу подруливает серебристая машина. Тамара и Александр Федотович взволнованны. Это волнение передается всем присутствующим, невольным свидетелям этой необычной встречи.

По трапу спускаются пассажиры.

— Он!

Отец и дочь обнимают друг друга...

ДЕЛА МИЧУРИНЦЕВ

Недавно в Киселевске прошла третья городская конференция мичуринцев. Это общество об'единяет 2.071 садовода-любителя. Мичуринцы превратили в цветущий сад 166 гектаров земли. Только в прошлом году садоводы сдали в общественные организации более девяти тонн ягод и фруктов.

В коллективном саду создан небольшой пруд, в котором успешно разводят золотого карася.

Н. Храмцов.
г. Киселевск.

Редактор
Н. Я. ТРОИЦКИЙ.

Искорки нового в учреждениях культуры

Когда мы говорим, что в Кемерове на общественных началах открыты восемь народных книжных магазинов и 38 киосков, то видим почти двухтысячную армию энтузиастов, которые помогают работникам прилавка. Городским и сельским, большим и малым предприятиям книжной торговли служит маяком Кемеровский магазин Книготорга № 12, где директором т. Швайко. У магазина 200 общественных распространителей. За год книголюбы-активисты 15 раз выезжали к сельским читателям.

«Книгу — в каждую семью» — такой девиз у работников библиотек Южного поселка, Заводского и Рудничного районов. Библиотекари дружат с предприятиями, с бригадами коммунистического труда.

А сколько сюрпризов ожидает зрителя в кинотеатре «Москва»! Тут проводятся месячники для любителей оперы и балета, спортивные киночетверги, работает клуб кинопутешествий по странам мира, кинолекторий здоровья. Недаром коллектив кинотеатра «Москва» получил третью премию во всероссийском соревновании учреждений культуры. Разнообразят работу со зрителем кинотеатры «Прогресс», «Пионер», «Космос».

Художники областного центра вносят свой вклад в оформление городов и рабочих поселков, предпринимают поездки по Кузбассу с целью пропаганды искусства. В частности, сегодня в гостях у трудящихся Ленинска-Кузнецкого и Белова находится творческая группа молодых кемеровских художников.

Об этих искорках нового в идеологической работе шла речь на второй кемеровской городской конференции профсоюза работников культуры, где подводились итоги прошедшего года и намечались планы на завтра. Кстати, и сам горком профсоюза трудится по-новому — на общественных началах.

Сделано учреждениями культуры немало, но предстоит сделать куда больше — для развертывания соцсоревнования, внедрения в жизнь общественных начал. Это отметили и докладчик — заместитель председателя горкома профсоюза работников культуры С. А. Джуринова, и выступающие в прениях тт. Полковников, Лукин, Кочубей, Старинчиков, Куликовская, Улитин, Смирнова, Шелепов, Румянцева.

На конференции избран новый состав горкома профсоюза работников культуры на общественных началах. Председателем горкома выбрана директор кинотеатра «Москва» А. И. Пашкова.

В. ПЕТРОВА.

Сердечное спасибо

Мне 76 лет. Из-за плохого зрения я не могла одна ходить. Меня положили в больницу в Кировский район в глазное отделение, сделали операцию, и теперь я вижу все, как молодая.

Вернула мне зрение врач Нина Степановна Гончаренко. Я передаю Нине Степановне сердечное спасибо, а также спасибо сестре Ларисе, которая очень хорошо ухаживала за мной.

Сегодня, в день выборов, я с радостью пойду голосовать за наших кандидатов, за нашу партию.

г. Кемерово. **Е. Кильтерова.**

В. МАХАЛОВ

Сосна

Прорезав лес свистящим всхрапом,
И эхо вытолкнув в тайгу,
Легла сосна, раскинув лапы,
Косматым зверем на снегу.
Жила она с ветрами споря,
Совсем не зная, что не все
Деревья умирают стоя
В своей нетронутой красе.
Ее крутая непогода
Секла и вдоль и поперек,
И откольцовывались годы
Борьбы, мужанья и тревог.
И тело наливалось силой,
Приобреталась прямота —
Ей море снилось,
Буря снилась,
Свирепой качки маята...
Я верю в то,
Что небесцельно
Сосна с размаху в снег легла,
Что встанет мачтой корабельной
Поэзия ее ствола!

☆ ☆ ☆

Шел человек через лужи
В скрипучих желтых ботинках.
Шел человек через лужи,
Хмуря высокий лоб.
Кричали мальчишки весело:
— Не простудитесь, дядя!
А он в ответ улыбался:
— Не бойтесь, не простужусь.
Горькой была улыбка,
Когда он сказал шутливо:
—Я от простуд застрахован
В сорок втором году...
Шел человек через лужи,
Высокий и напряженный.
И восхищенно мальчишки
Вслед смотрели ему.
Тугие, литые капли
Шлепались в мутные лужи,
Игрушечными снарядами
Разрывались у ног...
Шел человек через лужи,
И за его плечами
Стояла суровая память
И ухал весенний гром...

Поезда

Я по призванью —
Бесплацкартник.
Я взял билет давным-давно
В места,
Которых нет на карте,
Но быть которым суждено.
Ко мне привыкли проводницы —
Радушно потчуют чайком.
Я им, наверно,
В разных лицах
Уж много лет подряд знаком.
Их души тоже наполняет
Таинственный, далекий зов,
И потому не представляют
Они себя без поездов —
Курьерских,
Скорых,
Стоголосых,
Летящих вдаль во весь опор...
Стучат,
Стучат,
Стучат колеса,
И поезд грудью рвет простор.
Я одержим его азартом,
И мне покоя не найти.
Я по призванью —
Бесплацкартник.
Я еду.
Я сейчас в пути!

В интересах пассажиров

С каждым годом растет Кемерово. Работники пассажирского автохозяйства систематически изучают и совершенствуют транспортные связи. Большие изменения введены со 2 марта.

Открывается новый маршрут от рынка Рудничного района до шахты «Бутовская» с заходом на территорию рудничной больницы. Изменена стоимость проезда на некоторых линиях. Так, раньше билет от стадиона «Химик» до магазина шахты «Ягуновская» стоил 16 копеек. Сейчас этот маршрут поделен на два тарифных участка, и стоимость проезда 12 копеек. Дешевле стала поездка от шахты «Пионер» до «Ягуновской».

Из 8 чемпионов 5 — кемеровчане

Пожалуй, не ошибемся, если скажем, что большинство зрителей лично-командного первенства Кузбасса по классической борьбе составили учащиеся Кемеровского индустриального техникума. Удивляться этому не приходится: борьбу там любят многие.

Основная надежда команды кемеровчан возлагалась на учащихся этого техникума. И ребята не подвели. Четверо из них получили звание чемпионов Кузбасса. Это мастера спорта В. Волков, Ю. Ненашев, Г. Морозов, В. Олейник.

Любимцем болельщиков стал также мастер производственного обучения Кемеровского технического училища № 7 И. Внуков. Его схватка и победа над мастером спорта Я. Корабель (Новокузнецк) — центральное событие первенства. В других весовых категориях первые места заняли Л. Клименко (Новокузнецк), Л. Немчанинов (Ленинск-Кузнецкий).

Из 60 встреч на ковре 40 закончились на туше, 15 — при явном преимуществе одного из соперников. Приз получили борцы Кемерова (тренер В. М. Игнатцев). На втором месте команда Новокузнецка, на третьем — Прокопьевска.

Очередной экзамен борцы будут держать на зональном первенстве спартакиады народов РСФСР в Тюмени.

К. ФИЛИППОВ.

На снимке: встреча борцов Денисова и Абросимова.
Фото **В. Стрельникова.**

Кемеровский областной драматический театр
имени А. В. Луначарского
8 марта
ПРЕМЬЕРА
П. Кальдерон.
„С ЛЮБОВЬЮ НЕ ШУТЯТ“
Комедия в стихах в 2-х действиях.
Режиссер Я. М. Бронштейн. Художник Ю. Н. Тур.
Музыка И. О. Дунаевского и М. А. Масленникова.

В театрах, цирке и кино

Театр им. ЛУНАЧАРСКОГО.
Днем — ХОЗЯЕВА ЖИЗНИ. Вечером — ТРЕТЬЕ СЛОВО.
Театр МУЗКОМЕДИИ.
Вечером — СЕДЬМОЕ НЕБО.
КОНЦЕРТНЫЙ ЗАЛ
областной филармонии.
ГОСУДАРСТВЕННЫЙ УКРАИНСКИЙ НАРОДНЫЙ ХОР. Художественный руководитель и гл. дирижер народный арт. УССР, лауреат Государственной премии Григорий Верейка. Начало в 7 час. 30 мин. веч. Касса с 1 часа дня.
ГОСЦИРК.
Сегодня ТРИ БОЛЬШИХ ПРЕДСТАВЛЕНИЯ с участием засл. арт. РСФСР МАРГАРИТЫ НАЗАРОВОЙ. Начало в 12, 3 часа дня и в 7 час. 30 мин. вечера. Касса с 10 час. утра.
Кинотеатр «МОСКВА».
1. НОВОСТИ ДНЯ № 4. Новый польский художественный фильм ЕЩЕ ОДИН, КОТОРОМУ НУЖНА ЛЮБОВЬ (9, 10-40, 12-20, 2, 3-40, 5-20, 7 8-40, 10-20 — дети до 16 лет не допускаются). 2. СИЛЬНЕЙШИЕ ШТАНГИСТЫ МИРА. ЦИРК. (9-30, 1-30 — для детей; 11-30, 4, 6, 8, 10). 3. СОВЕТСКАЯ УКРАИНА № 4. СОЛИСТКА БАЛЕТА (10-40, 12-20, 3-40, 5-20, 7, 8-40, 10-20) .ЗЕЛЕНЫЙ ПАТРУЛЬ (9, 2 — для детей).
Кинотеатр «КОСМОС».
1. Новый художественный фильм МОЛЧАТ ТОЛЬКО СТАТУИ (9-30, 11-15, 1, 2-45, 4-35, 6-25, 8-10, 10). 2. СЫН ПОЛКА (9-30, 11-30 — для детей). Цветная широкоэкранная кинокомедия КАРОЛИНА РИЕКСКАЯ (1-30, 3-15, 5, 6-45, 8-30, 10-10).
Кинотеатр «ПИОНЕР».
СЕДЬМОЕ ПУТЕШЕСТВИЕ СИНДБАДА (9-20, 12, 4-20). ДЮЙМОВОЧКА (11, 3-20). МИСТЕР ПИТКИН В ТЫЛУ ВРАГА (7-10, 9). ВОЕННЫЕ ПРЕСТУПНИКИ (1-40, 6).
Кинотеатр «МЕТАЛЛУРГ».
ЗДРАВСТВУЙ, ГНАТ! (10, 12, 2, 4, 5-50 7-40, 10).
Кинотеатр «ОКТЯБРЬ».
ПОД ПОДОЗРЕНИЕМ (4, 6, 8, 9-40).
Кинотеатр «КОМСОМОЛЕЦ».
ЛЕДОХОД (5-20, 7-10, 9).
Кинотеатр «ПРОГРЕСС».
ВОЗДУШНЫЙ ИЗВОЗЧИК (10, 2 4, 9-30). СОПЕРНИКИ ЗА РУЛЕМ (12, 5-50, 7-40 — дети до 16 лет не допускаются).
Кинотеатр «ЛУЧ».
СЕЛЬСКАЯ УЧИТЕЛЬНИЦА (9-50, 3-20, 7, 10-30). ДЬЯВОЛЬСКАЯ ЗАПАДНЯ (11-40, 1-30, 5-50, 9).
Клуб ГРЭС.
Киносборник КАК Я БЫЛ САМОСТОЯТЕЛЬНЫМ (3). ДВЕНАДЦАТЬ СПУТНИКОВ (5, 7, 9).

4 МАРТА

Театр МУЗКОМЕДИИ.
в помещении облдрамтеатра СИЛЬВА. Начало в 7 час. 30 мин. вечера.
Кинотеатр «МОСКВА».
1. Новый художественный фильм РЕБЕНОК В ДОМЕ — производство Голден Эра фильм, Англия (9, 10-50, 12-40, 2-30, 4-20, 6-10, 8, 9-50). 2. МОЛЧАТ ТОЛЬКО СТАТУИ (9, 10-50, 12-40, 2-30, 4-20, 6-10, 8, 9-50). 3. ДВОЕ ИЗ ОДНОГО КВАРТАЛА (9, 10-50, 12-40, 2-30, 4-20, 6-10, 8, 9-50). ДВОРЕЦ СЪЕЗДОВ (6-10).
Кинотеатр «КОСМОС».
1. Новый художественный фильм 12 СПУТНИКОВ (10, 11-40, 1-20, 3 — для детей; 4-40, 6-20, 8, 9-40). 2. Новый художественный фильм В ЛОГОВЕ БЕРКУТА (9-40, 11-40 — для детей). Художественный фильм ЕЩЕ ОДИН, КОТОРОМУ НУЖНА ЛЮБОВЬ (1-40, 3-20, 5, 6-40, 8-20, 10 — дети до 16 лет не допускаются).
Кинотеатр «ПИОНЕР».
ПЕТР ПЕРВЫЙ. (1-я серия — 9, 2-20, 7-30; 2-я серия — 11, 4-10, 9-30). КОН-ТИКИ (1, 6-10).
Кинотеатр «МЕТАЛЛУРГ».
ЦИРК (10, 2, 4, 8). ДЕВЧАТА (12, 6, 10).
Кинотеатр «ОКТЯБРЬ».
ЗДРАВСТВУЙ, ГНАТ! (10, 2, 4, 8, 9-50). НЕПОВТОРИМАЯ ВЕСНА (12, 6).
Кинотеатр «ПРОГРЕСС».
КРАСА НЕНАГЛЯДНАЯ (10, 2 — для детей). ЛЕДИ ГАМИЛЬТОН (12, 4, 6, 8, 10).
Кинотеатр «ЛУЧ».
ГАВРОШ (9-50, 1-30). ЛЕДОХОД (11-40, 3-20, 5-10, 7, 9).
Кинотеатр «КОМСОМОЛЕЦ».
ДЬЯВОЛЬСКАЯ ЗАПАДНЯ (3-40, 5-20, 7-10, 9).
Клуб ГРЭС.
ВАЛЕРИЙ ЧКАЛОВ (4). ЛЮБОВЬ И СЛЕЗЫ (6).
Клуб КОКСОХИМЗАВОДА.
ЖИЗНЬ СНАЧАЛА (5, 7, 9).

Тогулева Анна Ивановна, прож. по ул. Н. Островского, 55, возбуждает дело о расторжении брака с Корчугановым Григорием Николаевичем 1919 года рождения.

Дело будет слушаться в нарсуде Центрального района г. Кемерова.

Кочемаскин Николай Николаевич, прож. по 2-му участку АТЗ, 4, кв. 44, возбуждает дело о расторжении брака с Кочемаскиной Людмилой Николаевной, прож. по Коксовому переулку, 48, кв. 2.

Дело будет слушаться в нарсуде Заводского района г. Кемерова.

Крисань Ираида Федоровна, прож. по ул. Достоевского, 37, возбуждает дело о расторжении брака с Крисань Александром Владимировичем, прож. в Омской области.

Дело будет слушаться в нарсуде Заводского района г. Кемерова.

Радио

Первая программа по станциям на волнах 1103 и 4,5 м, и трансляционным сетям области.

4 МАРТА

Концерт для тружеников сельского хозяйства (8-15). Литературно-музыкальный концерт **«Лирика Пушкина»** (9-10). **«В мире науки».** Очерк **«Добрый взрыв»** (9-45). Радиопостановка для детей **«Лунный глобус»** (11-20). Последние известия (17-30). Передача **«Химики — машиностроителям»** (17-45). Литературная передача. **Произведения, выдвинутые на соискание Ленинской премии.** Ч. Айтматов **«Первый учитель»** — радиопостановка (18-00).

5 МАРТА

«Передовой опыт — всем» (8-15). Обзор газет (8-30). Музыка к кинофильму **«Девчата»** (9-10). **«Поэзия наших дней»** (9-40). Передача для школьников. Концерт **«Мы юннаты — мы счастливые ребята»** (11-20). Последние известия (17-30). Материалы выездной редакции (17-45). Музыкальная передача для детей (18-00). Спортивное обозрение (18-25). Концерт румынской музыки (18-35). Радиопостановка по рассказу М. Ларни **«Богу душу — фирме деньги»** (19-05). Вальсы (19-20).

Вторая программа на волне 4,5 метра (художественное вещание) передается с 10 до 14 и с 17 до 23 часов 30 минут.

Телевидение

4 МАРТА

Телевизионные новости (19-00). **«Новую технику — шахтерам Кузбасса»** (19-15). Киножурнал (19-35). **Отвечаем на ваши вопросы.** Выступает главный инженер Кемеровского телецентра А. А. Кожинский (19-45). Документальный кинофильм **«Праздник на Днепре»** (19-55). **«В защиту слова»** (20-05). Документальный фильм **«Теплые встречи на Севере»** (20-30). **Музыкальный словарь.** Виолончель (20-50). Художественный фильм **«Девочка ищет отца»** (21-25). **Новые фильмы в марте** (22-50).

5 МАРТА

Художественный фильм **«Марите»** (12-00, 20-50). **Телевизионные новости** (19-00). Спортивное обозрение (19-15). Документальный фильм **«Сердце пилота»** (19-25). Научно-популярный фильм **«Земля марокканцев»** (19-45). **«Дорожите каждым днем!»** — кинорепортаж о подготовке к севу (20-40).

АДРЕС РЕДАКЦИИ И ИЗДАТЕЛЬСТВА: г. Кемерово, ул. Трудовая, 64. **ТЕЛЕФОНЫ:** редактора 6-61-54; заместителей редактора 6-70-82 и 6-65-74, приемная 6-69-74, ответственного секретаря 6-68-81, зам. ответственного секретаря 6-65-63, отделов редакции: промышленного производства и партийной жизни 6-67-46 и 6-60-72, сельскохозяйственного производства и партийной жизни 6-63-02 и 6-62-37, идеологического 6-66-73 и 6-62-01, советского строительства и быта 6-64-84, строительного 6-69-44, отдела писем и рабселькоров 6-61-83 и 6-66-52, об'явлений 6-68-72, фотокорреспондента 6-69-74, ночной прием информаций 6-62-37, бухгалтерии 6-67-82, директора типографии 5-59-46.

●П02117. Типография «Кузбасс», Облполиграфиздат. **Тираж 130.000 экз. Заказ № 5460.**