ПРОЛЕТАРИИ ВСЕХ СТРАН, СОЕДИНЯЙТЕСЬ!

Кузбасс

ОРГАН КЕМЕРОВСКИХ ПРОМЫШЛЕННОГО И СЕЛЬСКОГО ОБКОМОВ КПСС, ОБЛАСТНЫХ ПРОМЫШЛЕННОГО И СЕЛЬСКОГО СОВЕТОВ ДЕПУТАТОВ ТРУДЯЩИХСЯ

Год издания 42-й № 278 (11029). | Вторник, 26 ноября 1963 г. | Цена 2 коп.

ХИМИКИ Кемеровского азотно-тукового завода решили дать стране 17 тысяч тонн азотных удобрений сверх плана.

НА СНИМКАХ: расфасовка готовой продукции в цехе производства азотных удобрений: вот они, сверхплановые «витамины земли», в плотно набитых мешках движутся по конвейеру в очередной вагон.

Фото В. Стрельникова.

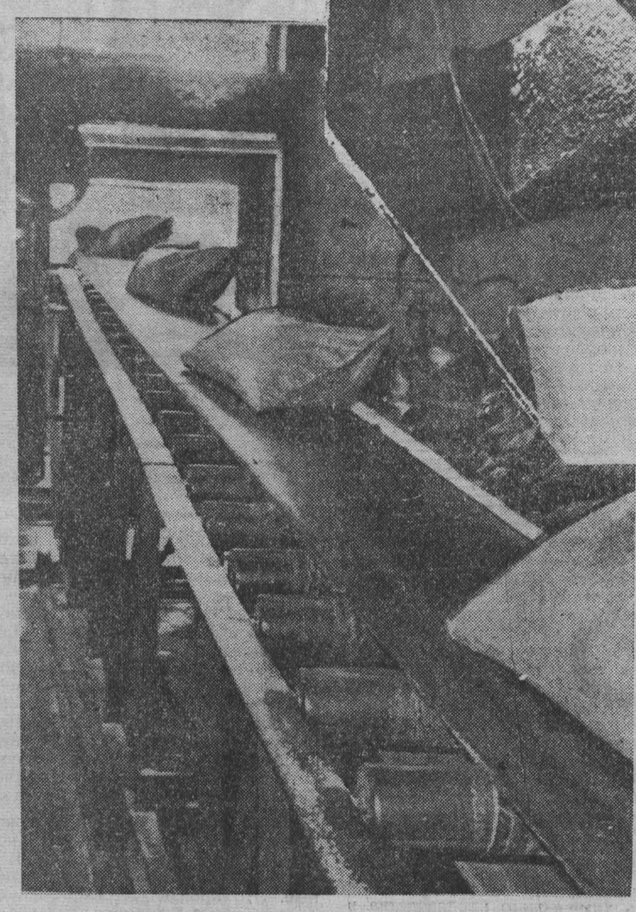

На каждый рубль капитальных вложений — БОЛЬШЕ ХИМИЧЕСКОЙ ПРОДУКЦИИ!

Химия Кузбасса переживает знаменательную пору бурного развития. Вступают в строй новые производства. Набирают мощности действующие предприятия. С гордостью мы сегодня мысленно окидываем взором химическую промышленность нашей области в ближайшие пять-десять лет.

Работать на переднем крае коммунистического строительства — это большая честь. И большая ответственность!

Советское государство вкладывает в развитие химии огромные средства. Только по нашей области капитальные вложения в химическую промышленность исчисляются десятками миллионов рублей. Это разумное помещение народных денег. Химия, как, пожалуй, никакая другая отрасль тяжелой индустрии, быстро — в среднем в течение двух лет — полностью возмещает затраты. Причем сторицей!

Но это не снимает с нас ответственности за то, чтобы каждый рубль на сооружение новых об'ектов был израсходован экономно, с максимальной отдачей. Правильно говорит Никита Сергеевич Хрущев: **«Теперь каждый процент экономии средств в производстве и строительстве вырастает в огромный источник дополнительного роста производства и уровня жизни. И вместе с тем даже, казалось бы, незначительный плановый просчет или допущенная нерациональность в использовании средств означают многомиллионные потери».**

На заводе «Карболит» по проектам Гипропласта сооружается цех высокопрочных пресс-порошков. Продукция эта очень нужна народному хозяйству. Естественно, что нас сразу насторожила предусмотренная проектом сравнительно небольшая мощность цеха.

Можно ли ее увеличить? Наш коллектив начал искать резервы. И они нашлись!

Оказалось, что отдельные вспомогательные узлы производства можно, совершенствуя технологию, ликвидировать, а на освободившихся площадях дополнительно установить основное оборудование.

Мощность цеха высокопрочных пресс-порошков возрастет в 2,5 раза!

Капитальные затраты на тонну продукции уменьшаются с 300 до 130 рублей!

Правительственные сроки освоения нового производства будут выполнены!

Некоторые аппараты, предусмотренные в проекте, малопроизводительны. Зачем они в новом цехе? Наша промышленность серийно выпускает более совершенное оборудование. На него и надо ориентироваться.

Пересмотрели мы техническое решение транспортировки сырья, заменив ручную погрузку и выгрузку, которая не обеспечивает нужной производительности, пневмотранспортом. При этом высвобождается большое число рабочих.

Каков итог? Мощность производства высокопрочных пресс-порошков увеличивается в 2,5 раза. А дополнительные капитальные вложения составляют всего 300 тысяч руб. Получается, что если по первому варианту на тонну пресс-порошков предполагалось затратить 300 рублей капвложений, то по новому варианту только 130 рублей.

Надо сказать, что изменение проекта ни в коей мере не задерживает ввод нового цеха. Его первая очередь вступит в установленные правительством сроки.

Неограниченные возможности для повышения эффективности капитальных вложений есть и на действующих производствах. На нашем заводе проведена реконструкция цеха ионообменных смол. При сравнительно небольших капитальных затратах мощности по выпуску ионита марки КУ-2 увеличены в полтора раза.

На очереди модернизация оборудования в других цехах.

Безусловно, что такие резервы есть на любом предприятии химической промышленности. Нам надо решительно взяться за их использование. Нам, эксплуатационникам, необходимо установить самые крепкие связи с проектировщиками новых производств и строителями, не только принимать по акту новые об'екты, но и активно участвовать в их сооружении.

Вся страна готовится к встрече декабрьского Пленума ЦК КПСС, который обсудит вопросы дальнейшего развития химической промышленности. Это важнейшее событие в жизни партии и народа новыми трудовыми подарками встречает и коллектив нашего завода. Десятимесячный план по валовой продукции выполнен досрочно. Улучшены качественные показатели. В ноябре завод работает так же хорошо.

Увеличение выпуска продукции на рубль капитальных затрат — верный путь ускорения развития химической индустрии, наш крупнейший резерв.

А. ШМАКОВ, директор завода «Карболит».
В. БОРИСОВ, секретарь партийной организации.
П. ГОРДЕЕВ, председатель завкома профсоюза.

УКАЗ
ПРЕЗИДИУМА ВЕРХОВНОГО СОВЕТА РСФСР
О созыве Верховного Совета РСФСР

Президиум Верховного Совета РСФСР постановляет:

Созвать вторую сессию Верховного Совета Российской Советской Федеративной Социалистической Республики шестого созыва 24 декабря 1963 года в гор. Москве.

Председатель Президиума Верховного Совета РСФСР **Н. ИГНАТОВ.**

Секретарь Президиума Верховного Совета РСФСР **С. ОРЛОВ.**

Москва, 23 ноября 1963 года.

Выдающаяся победа хлопкоробов Узбекистана

Центральный Комитет КПСС и Совет Министров СССР поздравили тружеников сельского хозяйства и всех трудящихся Советского Узбекистана с выдающейся трудовой победой — успешным выполнением государственного плана производства и продажи хлопка. Колхозы и совхозы республики сдали на заготовительные пункты 3 миллиона 570 тысяч тонн хлопка — на 561 тысячи тонн больше, чем за весь прошлый год. В текущем году в республике собрано самое большое количество хлопка за всю историю хлопководства.

(ТАСС).

ДОБРО ПОЖ АЛОВАТЬ, ВОИНЫ!
Запсиб принимает пополнение

Станция «Сад металлургов». Сюда с раннего утра спешили запсибовцы. В большой героической летописи стройки нет страницы, которая бы не была связана с парнями в защитных бушлатах. Михаил Шухмин, Александр Купцов, Николай Шевченко, Петр Михасенок, Николай Волков — кто на Запсибе и далеко за его пределами не знает этих ребят! А сегодня — снова праздник. Прибывает новое пополнение.

Вот из-за поворота вынырнул поезд и низким взволнованным голосом всколыхнул Антоновку.

— Едут!

Бойко ударил оркестр, но тут же потонул в общем ликующем гуле.

...Три солдата тискают молодого парня в темном пальто.

— Лукин, дружище!

Это встретились однополчане. Лукин приехал в прошлом году. Писал друзьям о стройке, работе, людях. Звал: приезжайте, не пожалеете. И вот они, Александр Южаков, Борис Шкрябин, Валерий Махнев здороваются с товарищем.

Офицер Хвалько, парторг состава, рассказывает:

— Ребята замечательные. Из полутора тысяч — 68 коммунисты. Остальные комсомольцы. Если говорить о специалистах, и с этой стороны неплохо. Стройка получит 400 шоферов, много механиков, мотористов, монтажников, плотников, слесарей. — Вспомнив, видно, что-то интересное, Хвалько улыбнулся: — Под Москвой Петра Симкина встретили жена, отец-старичок. Просили: «Останься, погости недельку». «Папа, — ответил он, — я же на стройку еду. Работать надо»... Хорошие ребята, очень хорошие, — заключил офицер.

За нашей спиной кто-то растянул баян. И неожиданно, как потревоженная птица, вспорхнула песня:

Пока я глядеть умею,
Пока я дышать умею,
Пока я ходить умею,
Я буду идти вперед...

— Это наш Гаврилов, — сказал парторг. — Отличный баянист и душа парень. В поезде самодеятельность организовал.

Звучат последние команды, последний раз строятся ребята. «Первый, второй, десятый», — бежит по рядам.

Трогательно прощаются командиры со своими питомцами. Их место заняли политруки, воспитатели общежитий, работники отделов кадров.

А потом — митинг в клубе «Комсомолец». Краткой речью открыл его секретарь Заводского райкома партии Н. Ф. Ильин:

— Разрешите, дорогие товарищи, приветствовать вас на Запсибовской земле! Большинство из ваших предшественников стали сибиряками, обзавелись семьями. Желаю и вам всем найти здесь свое большое счастье.

На трибуне Саша Дубинин:

— Ребята, дорогие однополчане! Я пришел из армии в прошлом году. Работаю бетонщиком в СУ-2. Живем мы в хороших условиях, учимся. Работы хватает. Хватит ее на много лет. Нынче пустили коксовую, а вы знаете, как это здорово, когда ты чувствуешь, что она построена и твоими руками. Давайте с первых дней вливайтесь в нашу жизнь, ни дня не чувствуйте себя новичками.

Дубинина сменяет сержант Губелядзе:

— Не будем новичками. Партия говорила нам: держите порох сухим. Мы этому здорово научились. Думаю и здесь не замочим.

А вот прощальное слово замполита Смирнова:

— Ребята, мой вам отеческий совет: держите так же крепко в руках мастерки, штурвалы машин, как когда-то держали оружие. И здесь вы в наступлении. Думаю, наше доверие вы оправдаете с честью.

Зал загудел:

— Оправдаем!

Это звучало, как клятва.

...Вечер. Ребята разбрелись по поселку. То тут, то там виднеются бушлаты. Троих я встретил в автобусе, который шел на заводскую площадку. Они прижались к стеклу и жадно смотрели на об'екты промбазы. Вдали виднелись ТЭЦ, коксовая, домна.

Не выдержали... С первого дня решили ознакомиться со стройкой. И невольно вспомнились слова парторга: «Хорошие ребята!».

А. ЯБРОВ.

Запсиб.

РЕПОРТАЖ

Ток Братской ГЭС в Кузбассе!
ЕДИНАЯ ЭНЕРГЕТИЧЕСКАЯ СИСТЕМА СИБИРИ СОЗДАНА

Большая комната. Во всю стену щит со схемой линий электропередач, генераторов тепловых и гидравлических электростанций. Новосибирская ГЭС, Томь-Усинская, Назаровская, Южно-Кузбасская, Кемеровская ГРЭС, Ново-Кемеровская ТЭЦ, ТЭЦ Запсиба... Энергосистемы Кузбасса, Новосибирской, Омской, Томской и других областей и краев об'единены в одну энергосистему Западной Сибири. И здесь — диспетчерская Об'единенного диспетчерского управления этой энергосистемы. Отсюда идут команды и указания, здесь решают, как разумнее распределить всю мощь об'единенной электроэнергии.

И вот эта вся мощь, если можно так выразиться, вся гигантская «упряжка» должна пополниться. В общий поток электродвижущих сил энергосистемы должны влиться силы крупнейшей в мире Братской ГЭС, ее ток должен прийти в Кузбасс, дать возможность еще сильнее забиться этому индустриальному сердцу Сибири.

Кстати, для того, чтобы «прийти», «прошагать» путь от Братска в 1.637 километров, нужна всего лишь одна двухсотая секунды. А вот подготовка к этому событию должна занять несколько часов и должна проходить по специально составленной программе.

Ведут ее дежурные диспетчеры Владимир Васильевич Скаленко и Владимир Иннокентьевич Кавелин, инженеры Евгений Владимирович Каменских, Марен Ильич Кобытев, Вадим Константинович Соколов и те, кого мы здесь не видим: инженеры и диспетчеры диспетчерских служб энергосистем, дежурные инженеры электростанций.

Я нахожусь в кабинете начальника Об'единенного управления Владимира Николаевича Ясникова. На стенах—географические карты, схемы, на столе — аппарат, дублирующий все указания, идущие из диспетчерской. Нажим на кнопку — и в динамике звучат голоса: «Четырнадцатую — пятнадцатую?», «Да!», «Хорошо, отключайте!», «Алло, переток вы установили двадцать?», «Да, установим двадцать!».

Идет проверка, подготовка. Ясникову приходится делать два дела. Прислушиваться к динамику и отвечать на вопросы: в чем конкретно заключается проверка?

— Включение в работу мощной линии электропередачи Братск—Тайшет замкнет последнее звено большой сибирской энергетической магистрали Братская ГЭС — Кузбасс. Нужно быть уверенным в том, что все сложные устройства автоматики, системы управления и устройства защиты линии настроены так, как нужно. Семь раз проверь, а один раз отрежь.

И продолжает:

— С включением Братской ГЭС завершается создание единой энергосистемы Сибири. Она охватит одну восьмую часть территории нашей страны в трех часовых поясах времени. Это даст дополнительные преимущества в использовании энергетических мощностей за счет так называемого неодновременного наступления пиков максимальной нагрузки. Протяженность энергооб'единения с востока на запад превышает три тысячи километров. Энергетического об'единения такой протяженности еще не было на земном шаре.

Еще вопрос: какое влияние окажет приход электроэнергии Братской ГЭС в Кузбасс?

— Огромное. Братская энергия очень нужна Кузбассу. Приход ее откроет еще большие возможности для дальнейшего наращивания темпов развития всех отраслей промышленности Кузнецкого бассейна. Вспомните, что эта энергия еще и дешева. А это миллионы рублей экономии!

Программа проверки готовности подходит к концу. Уже отдано последнее указание — синхронизировать генераторы...

И вот уже в динамике звучит:

— В 2 часа 16 минут генераторы Братской ГЭС синхронизированы на линию электропередачи ЛЭП-1!

Начальник Об'единенного диспетчерского управления Владимир Николаевич Ясников подходит к микрофону. Он взволнован:

— Товарищи энергетики! Товарищи энергетики! Я от всей души поздравляю вас с включением линии и созданием единой энергосистемы Сибири. Строители и монтажники выполнили большую работу по созданию мощной сибирской энергосистемы. Будем достойны их самоотверженного труда!

Я смотрю на электролампочки. Мне кажется, что они горят еще ярче, и хочется крикнуть:

— Дорогие товарищи! Запомните этот день — 24 ноября 1963 года! В 1 час 16 минут ночи на Кузбасскую землю пришел ток гиганта — Братской ГЭС, получила рождение единая энергосистема Сибири. Энергосистема, работающая на коммунизм.

В. ГАЛДАЕВ.

ОТ'ЕЗД ПЕРВОГО ЗАМЕСТИТЕЛЯ ПРЕДСЕДАТЕЛЯ СОВЕТА МИНИСТРОВ СССР А. И. МИКОЯНА В ВАШИНГТОН

24 ноября из Москвы в Вашингтон для участия в похоронах президента США Джона Фитцджеральда Кеннеди отбыл первый заместитель Председателя Совета Министров СССР А. И. Микоян.

Перед отлетом А. И. Микоян сделал следующее заявление представителям советской и иностранной прессы:

— Мы отправляемся в Вашингтон, чтобы проводить в последний путь президента Соединенных Штатов Америки Джона Фитцджеральда Кеннеди, жизнь которого столь трагически оборвалась в результате гнусного покушения.

☆ ☆ ☆

ВАШИНГТОН, 25 ноября. (ТАСС). Сюда для участия в похоронах президента США Джона Фитцджеральда Кеннеди прибыл первый заместитель Председателя Совета Министров СССР А. И. Микоян.

(ТАСС).

Сегодня на сменных страницах

В сельском выпуске под рубрикой «Зима на фермах» напечатана статья «Где вы, организаторы?». Зам. начальника областного управления производства и заготовок сельхозпродуктов П. Хоменко и нач. ветеринарного отдела А. Скобелев дают советы о зимнем содержании скота. Опубликованы корреспонденции В. Карманова — «Аплодисментов не было», В. Кораблева и В. Коростелева — «Отдел не у дел», подборка информаций «Новости, события».

Читатели из городов и рабочих поселков познакомятся с интервью «Большая химия России», которое дал корреспонденту ТАСС зам. председателя Совета народного хозяйства РСФСР А. Милованов. Под шапкой «Технический прогресс — крылья семилетки» публикуются статья гл. технолога Анжерского машзавода М. Радунского «Совершенствуем технологию» и зарисовка Е. Дмитриева «Энтузиасты автоматизации». Даются две большие подборки: «Меры приняты» и «Коротко».

На земле Сибирской

Создается третье Баку

ТЮМЕНЬ. (Корр. ТАСС). Началась подготовка к промышленному освоению нефте-газоносных месторождений, открытых геологами в Западно-Сибирской низменности. Главный инженер управления «Тюменьнефтегаз» Евгений Голдырев рассказал:

— Запасы нефти и газов в Тюменской области огромны. Они из года в год растут. Пройдет несколько лет, и можно с уверенностью сказать, что в Сибири будет третье Баку.

Какие существуют планы по промышленному использованию этого богатства? Сейчас идет прокладка самого северного в стране газопровода Игрим—Серов. Его протяженность около 500 километров. По нему промышленность Урала будет ежегодно получать до 10 миллиардов кубометров сибирского газа. Газ крупнейшего заполярного Тазовского месторождения планируется передавать в Норильск.

Освоение сибирской нефти предполагается начать с известного Усть-Балыкского месторождения. Намеченный к постройке 800-километровый нефтепровод даст ей выход на нефтеперерабатывающие заводы восточных районов. Одновременно с этими основными сооружениями планируется проложить 120-километровый нефтепровод с Шаимского месторождения на станцию Сотник, откуда нефть будет транспортироваться цистернами по железной дороге.

За пять лет — в двенадцать раз

НОВОСИБИРСК. (ТАСС). В двенадцать раз увеличились накопления новосибирского химического завода в результате совершенствования производства со времени Пленума ЦК КПСС по вопросам химии, состоявшегося пять лет назад. Выполняя решения Пленума, коллектив предприятия добился улучшения всех экономических показателей. В два раза увеличен об'ем валовой продукции. Почти в полтора раза возросла производительность труда каждого рабочего.

За этими цифрами нетрудно увидеть широкие шаги технического прогресса, большой труд всего коллектива.

В центральной заводской лаборатории, для которой было построено новое здание, и в опытном цехе разрабатывается новая прогрессивная технология, прошли проверку более двух с половиной тысяч рационализаторских предложений, которые внедрены в практику. За пять лет почти в двадцать раз вырос выпуск кабельного пластиката. Каждая тонна такого материала заменяет пять тонн свинца. В три с лишним раза больше дает завод смолы МФ-17, которая заменяет пищевой казеиновый клей в мебельной и фанерной промышленности. Непрерывно растет производство полихлорвиниловой липкой пленки для изоляции газопроводов, конденсаторной пленки, пластификаторов.

Мобилизация резервов стала здесь непрерывным будничным делом. Замена пищевых спиртов синтетическими принесла предприятию более 750 тысяч рублей экономии. Внедрение нового метода изготовления медицинской камфары — еще двести тысяч. Использование нового катализатора привело к снижению расходных коэффициентов этилового синтетического спирта.

Заводской коллектив готовится встретить предстоящий Пленум ЦК КПСС новыми достижениями. Тридцати сменам и бригадам уже присвоено звание коллективов коммунистического труда.

Партийный отчет шахтера

ИРКУТСК. (Корр. ТАСС). По 450-500 погонных метров штрека проходит каждый месяц на шахте имени Кирова в Черемховском угольном бассейне бригада коммунистического труда, которую возглавляет коммунист Г. С. Тютрин. Это почти в шесть раз превышает среднемесячную скорость прохождения горных выработок по тресту «Черемховуголь» и является выдающимся рекордом для угольщиков Восточной Сибири.

На заседании бюро Иркутского промышленного обкома КПСС обсуждался отчет об опыте работы черемховских проходчиков. В обсуждении доклада бригадира Тютрина приняли участие партийные работники, инженеры, руководители комбината «Востсибуголь».

Бригада Тютрина ведет проходку штрека с помощью углепогрузочной машины УП-3. В бригаде 36 человек, которые разбиты на четыре звена. Проходка осуществляется по графику цикличной организации труда. На каждый цикл затрачивается от 110 до 130 минут рабочего времени.

Достичь высоких показателей шахтерам помогают отличное знание горной техники, правильная расстановка рабочей силы и механизмов, совмещение профессий. Все члены бригады владеют 2-3 смежными специальностями. Все это позволило бригаде почти вдвое ускорить подготовку очистного фронта, значительно повысить производительность.

Бюро обкома партии одобрило работу передовых шахтеров и предложило Черемховскому горкому КПСС распространить их опыт на всех угледобывающих предприятиях бассейна. Совнархозу рекомендовано издать о достижениях бригады Г. С. Тютрина специальную брошюру.

Взрывы-малютки

ОМСК. **(Корр. ТАСС).** Направленные взрывы... «строят». Выбрасывая миллионы кубометров грунта, они в несколько секунд образуют дамбы, преграждают могучие потоки. Но это, так сказать, мирные взрывы-гиганты.

Сибиряки заставили работать на стройке и взрывы-малютки... Закладывается фундамент под цех. По разметке фундамента движется буровой агрегат, оставляя за собой скважины. Следом рабочий-взрывник закладывает на их дно небольшие заряды. Затем в скважины вставляют обсадочные трубы, и заливается бетон.

Контакт — взрыв! Он рассчитан настолько точно, что на поверхность ему не дает вырваться грунт и бетон. Вся сила взрыва идет на образование сферической полоски под землей. Полость тотчас же самотеком заполняется бетонной смесью. Остается в незатвердевший бетон вставить арматуру, и так называемая камуфлетная свая готова.

В суровых условиях Сибири с глубоким промерзанием грунта возведение фундаментов из свай таким способом дает большой экономический эффект. Стоимость камуфлетных свай в полтора раза меньше забивных.

Омские специалисты из треста «Строймеханизация» путем взрывов установили 120 свай под фундамент. Испытания показали их большую надежность.

БОЛЬШАЯ ХИМИЯ РОССИИ

На огромной территории раскинулись экономические районы Российской Федерации и почти в каждом из них есть химические предприятия. Они сконцентрированы, главным образом, в местах расположения сырья или там, где находятся потребители их продукции. Наряду с комбинатами, появившимися в годы первых пятилеток, работают заводы, созданные совсем недавно.

Корреспондент ТАСС встретился с заместителем председателя Совета народного хозяйства РСФСР А. П. Милованом и попросил его рассказать о развитии химической индустрии Федерации.

— На долю Российской Федерации приходится значительная часть всей химической продукции, изготовляемой в СССР, — сказал тов. Милованов. — Что же касается таких ее видов, как синтетический спирт, шины, искусственное и синтетическое волокно, то здесь удельный вес доходит до 80-90 процентов. Ряд важных химических изделий выпускается пока только в нашей Федерации.

Вопрос. Что дают химики сельскому хозяйству, каков их вклад в борьбу за повышение урожайности?

Ответ. Планом предусмотрено изготовить в нынешнем году на предприятиях РСФСР около 10.5 миллиона тонн минеральных удобрений. В первую очередь следует сказать о карбамиде — самом концентрированном азотном удобрении. Оно дает очень высокий эффект при внесении под любую культуру. Кроме того, карбамид применяется и в качестве подкормки на животноводческих фермах. Производство этого ценнейшего химического продукта освоили четыре предприятия, в том числе комбинаты в Щекино и Новомосковске (Тульская область), Салавате (Башкирская АССР).

Заводы республики изготовляют для сельского хозяйства большое количество аммиачной селитры, аммиачной воды, суперфосфата и являются, по существу, основными поставщиками калийных удобрений и фосфоритной муки.

На предприятиях РСФСР впервые в стране начат выпуск сложного удобрения — нитрофоска, содержащего три питательных элемента: азот, фосфор и калий. На Воскресенском химическом комбинате в Подмосковье и на Красноуральском медеплавильном комбинате вводятся в эксплуатацию цехи двойного суперфосфата, в котором по сравнению с обычным вдвое больше питательных веществ. Выгодность применения такого удобрения очевидна, так как будет достигнута большая экономия средств и труда. Российская Республика является единственным в стране поставщиком борных удобрений, производство которых также освоили воскресенские химики.

Вопрос. Какими показателями характеризуется работа других отраслей химической индустрии Российской Федерации?

Ответ. Этот вопрос более широкий. Начнем хотя бы с шин. Производство их в республике возросло за годы семилетки на 30 процентов и составляет сейчас примерно 90 процентов от общего выпуска в стране.

В нынешнем году будет изготовлено два с половиной миллиона шин с запасом хода до 60-70 тысяч километров — такой показатель запланирован лишь на конец семилетки. Начат выпуск шин типа «Р», эксплуатационные качества которых в три раза выше обычных.

Сейчас уже полностью обеспечивается потребность колхозов и совхозов страны в шинах для тракторов, комбайнов и других сельскохозяйственных машин. Однако автомобильных шин не хватает. Поэтому всемерное увеличение их производства и повышение качества — главная задача шинных заводов РСФСР.

На предприятиях Федерации в больших количествах выпускается синтетический этиловый спирт, крайне необходимый для различных отраслей народного хозяйства, а также фенол — исходное сырье для получения пластических масс. Выпуск самих пластмасс возрос за годы семилетки почти в два раза. Мощные производства полиэтилена пущены в Салавате, Куйбышеве и Грозном, расширено производство полихлорвиниловой смолы, в большом количестве идущей для изготовления заменителей кожи и для кабельной изоляции. Кузбасский и Средне-Уральский совнархозы значительно расширили об'ем производства и ассортимент ионообменных смол — весьма ценной продукции.

Ведущее положение в стране занимает Российская Федерация и по изготовлению химических волокон. Выпуск их с начала семилетки увеличился в 1,8 раза, в том числе синтетических — в четыре раза. Быстро завоевали популярность штапельное волокно и шелк-лавсан Курского завода, высокопрочный вискозный корд Балаковского комбината. Пущено производство ацетатного шелка в городе Энгельсе, намного расширился выпуск химических волокон на предприятиях Красноярска и Барнаула. Увеличение выпуска синтетической кордной ткани позволяет соответственно сокращать изготовление хлопчатобумажного корда и, следовательно, в большей мере использовать хлопок для изготовления товаров широкого потребления.

Десятками тысяч тонн измеряются выпускаемые на заводах РСФСР резинотехнические и другие химические изделия.

Вопрос. Каковы перспективы роста химической промышленности?

Ответ. Перспективы замечательные, ибо развитие химии сегодня — это ударный фронт страны.

Высокий уровень химического производства в Российской Федерации достигнут прежде всего благодаря осуществлению широкой программы сооружения новых предприятий, намеченной Пленумом ЦК КПСС в мае 1958 года. За время, прошедшее с тех пор, в республике вошли в строй более 200 новых заводов, цехов и отдельных крупных химических производств. Теперь все в большей степени ощущается отдача средств, вложенных в капитальное строительство. Внушительными цифрами будет измеряться прирост производства в 1964—1965 годах. Например, выпуск минеральных удобрений увеличится на 7,5-8 миллионов тонн, а карбамида только в будущем году запланировано изготовить почти в три раза больше, чем в нынешнем году. В полтора раза увеличится к концу семилетки выпуск синтетического этилового спирта, в результате чего в 1965 году его будет изготовлено такое количество, на которое раньше потребовалось бы израсходовать свыше двухсот миллионов пудов зерна.

Будущий год станет началом изготовления синтетических, так называемых полидивиниловых (СКД) и полиизопреновых (СКИ) каучуков, которые в значительной степени заменят натуральные. Это производство организуют заводы, расположенные в Ефремове (Тульская область), Ставрополе (Куйбышевская область) и Волгограде. Вступят в строй Волжский завод синтетического волокна, вторая очередь Курского завода и другие предприятия. Широким фронтом будет развернуться строительство новых химических комбинатов в разных концах республики.

Химия является большой и важной отраслью народного хозяйства Российской Федерации. Новые заводы оснащаются высокопроизводительным оборудованием, технологические процессы механизируются и автоматизируются. Конечно, не везде и не всегда идет все гладко. Медленно еще осваиваются проектные мощности цехов и установок, существенные недостатки имеются в организации труда. Быстрее устранить эти недостатки — первейшее дело коллективов предприятий, работников совнархозов.

На химических заводах и комбинатах республики в эти дни развертывается соревнование за достойную встречу предстоящего Пленума Центрального Комитета КПСС. Рабочие, инженеры и техники с честью выполнят поставленные перед ними ответственные задачи.

(ТАСС).

Новомосковский химический комбинат постоянно расширяется.
На сооружении новых цехов комбината.

Фото **А. Сайкова.**

ПОКА ГРОМ НЕ ГРЯНЕТ...

На столе лежит пачка нарядов. Восемнадцать штук. Из них восемь не подписаны исполнителями работ. Почему? Есть порядок: если рабочий почему-либо отказывается подписать наряд, нормировщик обязан написать: «От подписи отказался». И сразу видно, что у человека какие-то претензии к администрации. А тут—пустое место. Может быть, рабочий и не видел этого наряда. Уже это настораживает. Дальнейшая проверка подтверждает: да, с организацией и учетом труда в ЖКО завода «Карболит» явно неблагополучно.

Наряды перед началом работы людям не выдаются, замеры работ производятся небрежно и не всегда, наряды заполняются в основном в конце месяца, наобум. Недавно, например, плотнику т. Васильеву вручили наряд на восемьдесят рублей. Васильев увидел, что записаны не все работы, и обратился к инженеру по технадзору т. Лаптеву, в то время замещавшему мастера т. Обухову. Лаптев согласился с доводами рабочего и тут же сочинил новый наряд на 140 рублей!

Столяр т. Попов поставил девять метров штакетника в детском саду по улице Тобольской. В наряде же мастер т. Обухова проставила всего 3,5 метра. 10 штук рамок, сделанных т. Поповым, до сих пор не оплачены, хотя они уже давно реализованы. Мастер т. Обухова знала также, сколько дней проработал т. Попов на копке траншей вручную, сколько кубометров грунта выбросил. А в наряде записано всего 9 кубических метров. И это за пятнадцать дней!

Процветает в ЖКО и бракодельство. Явно бракованные изделия оцениваются как первосортные. Штукатуры, работающие инструментом, изготовленным в ЖКО, прямо говорят, что терки, полутерки, сокола им приходится доводить в процессе работы.

В ЖКО созданы органы общественного контроля, но деятельности их не чувствуется.

С. ТЕЛЕПОВ,
Н. КРИВОШЕЕВА.

Коротко

В Кузбасском Совете народного хозяйства на общественных началах создан совет по рационализации и изобретательству. На днях прошло первое его заседание. Рассмотрены итоги участия предприятий во Всесоюзном смотре рационализаторских предложений и изобретений.

Определены 18 предприятий — претендентов на призовые места. Материалы направлены в Центральный совет ВОИР. Среди претендентов — флагманы большой химии: Ново-Кемеровский химкомбинат, Барнаульский завод искусственных волокон, Ленинск-Кузнецкий завод полукоксования, а также Барнаульский вагоностроительный, Анжерский машиностроительный заводы и т. д.

Б Кретов,
слушатель курсов по журналистике.

Библиотека Кедровской школы № 52 пополнилась 1597 книгами. Их собрали пионеры.

Ученица 6-го класса Суслова Вера сдала 12 книг. По десять сдали Кукарцев Володя, Козлова Галя, Букина Галя. Среди литературы, переданной пионерами в дар школе, сочинения Толстого, Пушкина, Крылова, Лермонтова и советских писателей.

Л. Подстрелов,
слушатель курсов по журналистике.
г. Кемерово.

Недавно я получил орден Красной Звезды, которым был награжден 19 лет назад.

...После прорыва обороны наш полк остановился на привал в лесу. Было это на латвийской земле.

Я вместе с товарищем пошел в разведку. Прошли в тыл врага и взяли «языка».

16 августа 1944 года я был ранен и награду получить не мог. И вот теперь орден нашел меня.

Б. Рязанов.
г. Кемерово.

У любителей-рыболовов начался зимний сезон. Нормировщик лесоперевалочной базы П. Ф. Пятин поймал на Романовском озере 35 щурят. Слесарь пункта технического осмотра электровозов Леонид Калюта привез с озера Удай 2 десятка крупных окуней и двух щук. На озере Кирза, расположенном в деревне 2-я Пристань, в воскресные дни можно увидеть до сотни рыболовов. В прошлый выходной лебедчик биржи сырья лесоперевалочной базы Виктор Останин поймал 7 килограммов окуней.

А. Зайцев.
г. Мариинск.

В Кузбассе продолжается подписка на газеты и журналы на 1964 год. Тысячи общественных распространителей печати и почтальонов проводят эту важную работу.

Трудящиеся области выписали уже около ста тысяч экземпляров — на 150 тысяч больше, чем за это время в прошлом году.

Активно проходит подписка в городах Анжеро-Судженске, Новокузнецке, Белове. Этого нельзя сказать о Гурьевске, где с подпиской на газеты и журналы отстали по сравнению с прошлым годом на 5000 экземпляров.

Г. Евдокимова.
г. Кемерово.

Ночью в доме Деменевых, которые проживают в Кемерове по ул. Мичурина, 17, по неизвестной причине вспыхнул пожар. Это заметили соседи Вера и Валентина Мурзины, Кирилл Новиков, Федор и Мария Мелькины. Они немедленно разбудили хозяев, вызвали пожарников, помогали гасить разбушевавшийся огонь. Благодаря их стараниям имущество семьи было спасено.

А. Борисов.

Вести из экономических районов

● Первый чугун из железо-ванадиевого концентрата Качканарского горнообогатительного комбината получен на Нижнетагильском металлургическом комбинате имени В. И. Ленина.

● Почти на полмиллиона рублей сверхплановой продукции выпустил с начала года Мытищинский комбинат синтетических строительных изделий и материалов (Московская область). Коллектив предприятия ко дню открытия очередного Пленума ЦК КПСС решил изготовить дополнительно к плану еще на 50 тысяч рублей продукции.

Меры приняты

В корреспонденции «У АВТОБУСА ВЫХОДНОЙ», опубликованной в газете «Кузбасс» 2 ноября, рассказывалось о недостатках в работе автотранспорта. Как сообщает управляющий Кемеровским автотрестом пассажирских перевозок тов. Горбунов, в автоколонне, обслуживающей маршруты поселок Дружба — центр города, увеличен штат шоферов. Для автобусов выделено 60 комплектов новой авторезины. С 10 ноября в районе телецентра работает 32 автобуса. На маршруте телецентр — АТЗ действует 20 автобусов. Введен новый маршрут телецентр — клуб ГРЭС, на котором работает 5 автобусов. В ближайшие дни будет усилен маршрут телецентр — ЖБС. Руководителям автоколонны предложено создать в районе телецентра диспетчерский пункт для регулирования движения автобусов в часы «пик».

☆ ☆ ☆

На корреспонденцию «НА БУТОВСКОЙ НЕ СПЕШАТ...», опубликованную в газете «Кузбасс» 13 октября, отвечает главный механик треста «Кемеровоуголь» тов. Франчук. Он сообщает о том, что виновные в недостатках по подготовке предприятия к работе в зимних условиях главный механик В. И. Губтор и заместитель начальника шахты Ф. В. Спирин предупреждены. Ремонт надшахтного здания вспомогательного ствола и котельной закончен. Смонтирован привод для уборки шлака. Наведен порядок в хранении оборудования. Для установки прибора УВЧ и размещения фотария подготовлено специальное помещение.

☆ ☆ ☆

В корреспонденции «РЖА НА ЭКОНОМИЧЕСКОМ РЫЧАГЕ», опубликованной 17 октября в газете «Кузбасс», рассказывалось о штурмовщине и других серьезных недостатках в работе шахты № 2 треста «Анжероуголь». Как сообщает заместитель начальника комбината «Кузбассуголь» тов. Вильчицкий, факты, указанные в корреспонденции, действительно имели место.

Сейчас коллектив шахты преодолел отставание и за десять месяцев выдал дополнительно к заданию около 4 тысяч тонн топлива. Улучшены основные показатели за счет внедрения комплекса К-52м и углепогрузочных машин на мелкой нарезке. Производительность очистного забоя против прошлого года возросла на 701 тонну. В третьем квартале сэкономлено свыше тысячи кубометров леса. Себестоимость тонны угля против плана снижена на 17,3 копейки.

На шахте готовится новая комбайновая лава. Две лавы намечено перевести на металлокрепление. Устойчивый очистной фронт и перечисленные выше меры позволят коллективу шахты изжить штурмовщину, работать ритмично.

ТЕХНИЧЕСКИЙ ПРОГРЕСС—КРЫЛЬЯ СЕМИЛЕТКИ

Совершенствуем технологию

Наш завод поставляет угольным шахтам скребковые конвейеры и буровые станки. У нас существуют различные виды производства: мелкосерийное — буровые станки, серийное — транспортеры, крупносерийное — буринструмент и массовое — рештаки, разборные цепи. Следует отметить, что значительный удельный вес имеет производство рештаков и цепей. На выпуск этой продукции расходуется 84 проц. горячекатаного стального проката. Процент трудоемкости — около 43. Такой характер нашего производства диктует необходимость разработки новейших технологических процессов.

Значительная работа проведена по совершенствованию технологии изготовления рештаков. Сравнительно недавно скобы рештаков на нашем заводе изготовлялись сварными, с приваренными ушками из стальной полосы. Теперь, после создания совместно с институтом МНИИПТМаш оригинальной конструкции штампа, завод перешел на изготовление цельноштампованных скоб. Внедрение этой новинки дало немалую экономию. Качество рештаков заметно улучшилось.

После этого коллектив завода вплотную подошел к внедрению метода контактной сварки рештаков. Совместно с институтами ВНИИЭСО и ВНИИПТУглемаш были разработаны проекты и изготовлено оборудование для трех автоматических линий. Наличие такой механизации дало возможность полностью отказаться от ручной сварки рештаков, высвободить 30 сборщиков и сварщиков.

Работа по совершенствованию технологии изготовления рештаков и улучшению их качества продолжается. Наиболее рациональным оказался метод износостойкой наплавки. Проведены большие поисковые работы. Опробованы три способа наплавки: газопламенная, угольной дугой и порошковая токами высокой частоты. Наиболее эффективным оказался последний. В мае на заводском генераторе ТВЧ было обработано 200 рештаков. Сейчас они проходят испытания в шахтах. Первые результаты наблюдений говорят: путь разрешения трудной задачи повышения износоустойчивости рештаков выбран правильный. И если срок службы рештака увеличится хотя бы в два раза, то экономия от этого составит 1,5 млн. рублей в год, около 15 тысяч тонн горячекатаного металла.

По нашей просьбе институт ВНИИПТУглемаш в настоящее время разрабатывает проект комплексной автоматизированной линии полного изготовления рештаков. Она будет охватывать операции обрезки листа, штамповки его концов, наплавки, штамповки желоба, сборки со скобой под сварку.

Кроме этих работ, коллектив завода провел ряд мероприятий по совершенствованию технологии изготовления деталей цепи. Внедрена одновременная штамповка двух головок валиков цепи. Нагрев валиков перед штамповкой производится на электроконтактных машинах вместо нагрева в горнах. Это значительно повысило культуру производства, улучшило условия работы в штамповочном цехе.

Коллектив энергомеханического отдела создал установку для автоматического нагрева валиков. Внедрение таких установок высвободит 18 нагревальщиков. Ведутся и другие работы по совершенствованию технологии изготовления деталей цепи. Однако дальнейшее существенное улучшение технологии производства деталей разборной цепи требует ввода в эксплуатацию специального цеха-автомата. Проект, разработанный институтом Челябспецуглепроект, имеется. Нужны средства.

В нашем серийном производстве значительный удельный вес занимает механическая обработка. Она-то, главным образом, и определяет качество машин. Поэтому вопросу внедрения передовых, высокопроизводительных методов обработки на металлорежущем оборудовании мы придаем большое значение. Техническим планом завода и планом новой техники ежегодно предусматривается рост показателей по внедрению поточных линий механической обработки, количества агрегатных специальных и специализированных станков, оснащенных пневматическими и гидравлическими быстродействующими приспособлениями, внедрение групповых технологических процессов.

В начале года во втором цехе внедрена поточная линия изготовления корпусов редуктора. Состоит она из двух специальных агрегатных станков для расточки, одного специализированного токарного станка для многошпиндельной одновременной сверловки 28 отверстий и одного вертикально-сверлильного станка для одновременного сверления 12 отверстий в корпусе под верхнюю крышку. Внедрение только этой поточной линии дало заводу 10 тыс. рублей годовой экономии, высвободило несколько человек, повысило качество продукции.

Немалое значение в технологии машиностроения имеет внедрение групповых методов обработки. Детали, сходные по своей конструкции и техническим признакам, сводятся в группы, на которые разрабатывается единый технологический процесс. Групповой метод как бы увеличивает размеры партий деталей. Это обеспечивает целесообразность применения более современной оснастки и оборудования. На работу по этому прогрессивному методу на заводе переведено более 50 станков. На них обрабатываются 400 деталей.

Применение специального оборудования, агрегатных станков-полуавтоматов является условием резкого роста производительности труда. У нас уже внедрено немало таких станков. В третьем цехе на обработке штанг бурового инструмента создана поточная линия из фрезерно-центровального полуавтомата, семишпиндельного полуавтомата для обработки конических отверстий под резьбу в штангах, гидрокопировальных полуавтоматов и резьботокарных. В первом цехе работает шестишпиндельный токарный полуавтомат для обработки шестерен, полуавтомат для обработки цепных муфт. Это отличное оборудование. Однако таких станков у нас пока еще недостаточно, около 7 проц. от всего заводского парка.

Одним из «узких мест», тормозящих развитие прогрессивной технологии, является недостаточная унификация конструкций машин. До сих пор в выпускаемых заводом скребковых конвейерах КСА-6Н, КСА-1 различные редукторы. В наших буровых станках не унифицированы даже такие детали крупносерийного производства, как буровой инструмент. Эту ненормальность мы стараемся устранить. Сейчас СКБ завода разрабатывает конструкцию нового скребкового конвейера С-53, который заменит КСА-6Н и КСА-1 и редуктор которого будет применяться на конвейере СР-67. Это, безусловно, улучшит возможности нашей технологии.

Есть и другие недостатки. Если основное производство — литейное, кузнечное, механическое, сварочное — имеет подробно разработанную технологию, то погрузочно-разгрузочные работы, складское хозяйство, межцеховая транспортировка грузов технологической проработкой не охвачены, слабо механизированы. По примеру предприятий Нижне-Волжского совнархоза мы приступили к разработке технологии вспомогательных работ.

М. РАДУНСКИЙ,
гл. технолог Анжерского машиностроительного завода.

Энтузиасты автоматизации

На каждом руднике Кузнецкого металлургического комбината — целый комплекс энергетических установок. Тут и вентиляторы, и насосные, и бойлерные, и калориферы. За установками следят люди. Смотрят, чтобы все оборудование работало нормально, проверяют, не перегреваются ли подшипники, нормальное ли давление воды или воздуха, действуют ли пусковые приспособления. Случится авария — отключают машины, сообщают об этом непосредственному начальнику.

И вдруг на рудниках начали появляться работники центральной лаборатории автоматизации комбината.

— Давайте, — говорят, — мы вместо этих наблюдателей поставим автоматы.

Руководители рудников испытующе смотрят на приезжих.

— Автоматика, конечно, дело хорошее, — возражали осторожно. — Но у нас ведь не кондитерская фабрика, а шахта. Снимем, человека, скажем, с вентилятора, а вдруг что случится. Беды тогда не оберешься...

Вот такими доводами встречали энтузиастов автоматики года три назад. Но постепенно умные, точные приборы развевают сомнения скептиков. Они, эти приборы, даже об'ективнее, чем человек. Человек может зазеваться. Неисправность в самих приборах? И об этом они сигнализируют диспетчеру.

А жизнь этим надежным помощникам дали работники лаборатории автоматизации горных предприятий, которая является частичкой центральной лаборатории автоматизации КМК. Начальник лаборатории горняков К. К. Макаров — еще молодой инженер, но сколько у него идей, сколько замыслов! И столько смелых решений. Идут они не только от теоретических знаний, но и от самой тесной связи с производством. Очень часто бывает: позвонишь в лабораторию автоматизации горняков, попросишь к телефону Макарова, а в ответ:

— Нет его, он на руднике.

Не меньше, а еще больше бывает на рудниках руководитель группы Д. Ф. Захаров. Он очень детально знакомится с работой всех участков, и часто горняки слышат от него:

— А что у вас делает этот человек? А если его заменить автоматом?

М. Кочешков и Н. Никитин пришли в лабораторию только в прошлом году, но уже ведут ряд самостоятельных работ. Постоянно ищут и другие члены коллектива и умело воплощают задуманное в жизнь. Под стать инженерам и электрослесарь Н. Б. Будасов. Это его искусными руками смонтированы и налажены сотни приборов. Как бы ни были ограничены сроки, Будасов никогда не опаздывал. Обгонять время — это у него прямо-таки в крови. В канун 46-й годовщины Октября приказом директора комбината ему об'явлена благодарность.

И вот только за три квартала дружный коллектив лаборатории горных предприятий труд 35 человек заменил автоматами. Правда, на рудниках проще высвободить человека, чем, скажем, в доменном цехе, где многие процессы давно уже механизированы и автоматизированы. И все-таки 35 человек — это хорошо. Недаром именно у горняков гордо красуется переходящее Красное знамя центральной лаборатории автоматизации.

А. А. Каргин—один из опытнейших инженеров-исследователей, и ему доверили возглавлять лабораторию автоматизации доменного и сталеплавильного производства. Это второе подразделение центральной лаборатории в основном автоматизирует тепловые процессы во многих цехах комбината.

Под руководством Л. М. Иванченко создается новая схема автоматического взвешивания чугуна, отливаемого из миксера. Создается программное регулирование теплового режима нагревательных колодцев блюминга.

Много влюбленных в свое дело и в лаборатории автоматизации прокатного производства. Среди них В. А. Глухих, Г. А. Винничек, А. М. Тимофеев и другие. Саша Бойко, если увлечется чем-то, не считается со временем.

— Борис Петрович, — пришел он с просьбой к начальнику центральной лаборатории Ельцову, — дайте команду, чтобы вахтеры меня не выгоняли. А то задержишься, а они: «Молодой человек, ваше время давно уже вышло...».

И вот они, эти творцы нового, сделали бесконтактное управление приводом стана «1100» обжимного цеха. Раньше, бывало, «нажмут» машинисты-операторы — загорается красная лампочка, предупреждает: стоп, двигатель перегрелся. Сейчас катают слитки с большим темпом, а лампочка все не загорается, производительность стана намного выросла.

Молодежный коллектив лаборатории телемеханики и электроники, которым руководит В. Э. Сухачев, завершает телемеханизацию подстанций. На них уже не будет дежурного персонала. Много интересного создано лабораторией автоматизации коксохимического производства.

Нельзя забыть и о монтажном участке центральной лаборатории. Возглавляет участок уже пожилой, опытнейший монтажник М. Д. Мокроусов.

На плечи коллектива Мокроусова ложится изготовление нестандартного оборудования и почти весь монтаж различных установок. Монтажниками проложены многие километры труб и кабеля, собраны сотни разных узлов, панелей, приспособлений.

А всего центральная лаборатория автоматизации КМК только с начала 1963 года сберегла десятки тысяч рублей, заменила автоматами труд десятков людей.

Автоматика все смелее шагает в цехи.

Е. ДМИТРИЕВ,
корр. «Кузбасса».

ОСТРО, ЗЛОБОДНЕВНО

Кемеровский горком ВЛКСМ выпустил очередной номер сатирической газеты «Комсомольский прожектор», которая вывешена в витрине краеведческого музея. Здесь, наряду с хорошими рисунками, несколько фотографий. И на этот раз, как всегда, газета остро критикует волокитчиков, бюрократов, жуликов.

Интересен раздел «Вести из книжного магазина № 1». Под этим заголовком помещены три фотографии тех, кто ворует книжки с полок магазина.

Сейчас у членов редколлегии появилась хорошая традиция: в свежем номере сообщать о тех мерах, которые приняты по критическим материалам, помещенным в предыдущем. Очередной номер вызвал живой интерес кемеровчан.

А. Башкатов.

ПРОМЫШЛЕННЫЙ ВЫПУСК

Талант учителя

Три дня продолжался в Кемерове семинар директоров лучших школ городов Кузбасса. Время наградило эти школы хорошим определением—опорные. И в самом деле, опираясь на лучшие, должны подниматься до их уровня соседние школы. Только все это не так просто, как может показаться на первый взгляд. Сталкиваются мнения, новое подчас с трудом пробивает себе путь.

ВОЙДИТЕ в школу 1963—64 учебного года. Вы не узнаете в ней ту, что была десять, даже шесть-восемь лет назад. Теперь здесь не просто классы, а классы-кабинеты истории, биологии, химии... Это всего лишь деталь. А вот еще одна деталь. В классе-кабинете обязательно должна быть электророзетка: киноаппараты, магнитофоны — привычные участники уроков, начинают применяться телевизоры.

Если вы учились лет десять или больше назад, вы удивитесь и самому уроку: на первый взгляд, нет строгой дисциплины, ученики советуются, проверяют работы друг друга, исправляют ошибки товарищей. Но присмотритесь внимательнее: на уроке пульсирует, бьется, растет живая мысль.

Нет, это не фантазия. Это можно наблюдать, скажем, в кемеровской школе № 80. Конечно же, каждая новинка в жизни школы утверждается с боем. Давно ли утих шум по поводу классно-кабинетной системы?

— Это что же: шестиклассники, как студенты, будут разгуливать по коридорам?

— И классы свои искать...

— И терять портфели...

Но вот прибиты к дверям таблички: «кабинет истории», «кабинет русского языка». И шестиклассники, словно студенты, переходят из кабинета истории в кабинет русского языка. И не сталкиваются. И не теряют портфели. Зато в школе нет пустующих комнат (а классных помещений всегда не хватало), зато кабинеты оборудованы специальными пособиями.

Это внешние приметы. А более глубокие? Воспитание в процессе учебы... Воспитание коммунистической убежденности (причем не теоретическое, а практическое)... Их много, умных, рожденных самой жизнью педагогических проблем, которые решаются в сегодняшней школе...

Все эти проблемы, словно в фокусе, сходятся в одной, от решения которой зависит успех дела, — **в проблеме учителя.**

СЕЙЧАС она на пенсии, эта преподавательница литературы одной из новокузнецких школ. Но десять лет назад она работала именно так, как требуется сегодня. Возможно, тогда ей делали замечания: ведь уже тогда ее ученики на уроке готовились к ответам, заглядывая в книги. Ребята этого не знали. Они просто знали литературу. Гораздо лучше, чем требовала программа. Они любили литературу. Они привыкали думать на уроках...

Такое дано талантливому учителю.

К сожалению, такой учитель — не каждый второй, не каждый третий и даже не каждый четвертый. Заведующий областным отделом народного образования, заслуженный учитель РСФСР В. Н. Усанов сказал на семинаре:

— Было время, когда в педагогические вузы шли широким потоком вовсе не по призванию... Теперь эти люди учат... Как же быть с талантливостью — обязательным качеством каждого хорошего учителя?

Семинар убедительно ответил на этот вопрос.

Как быть с призванием, талантливостью, без которых немыслимо живое творческое воспитание человеческого характера, становление личности в то время, когда эта самая личность осваивает, скажем, десятичные дроби? Как быть, если нет этих качеств? Десятичные дроби может растолковать и не педагог... А вот педагог, растолковывая десятичные дроби, учит парнишку быть человеком, думающим, пытливым, трудолюбивым.

Талантливости надо учиться.

Учиться быть лучше никогда не поздно и не безнадежно. Пусть, не стесняясь, идет в ученики к коллеге седой учитель. Пусть сравнит свой урок с уроком старшего товарища молодая учительница. Пусть обмен мнениями о работе друг друга станет толчком к новым поискам, раздумьям...

Нигде так не страшен застой, как в педагогике. Если утомлен ум учителя, если все чаще овладевает им раздражение, это тотчас скажется на его воспитанниках. Если дремлет творческая мысль учителя, если им овладела пассивность, это не пройдет мимо внимания его учеников. Большая ответственность лежит на учителе! Кому еще так необходим талант, как не ему?

И ТАК, РЕБЯТА, что нового за рубежом? — начинает урок географии в шестом классе учительница школы № 80.

Тянутся руки.

— А кто мне расскажет, что происходит в стране.

— Что сообщает газета «Кузбасс» о родном крае?

Обычное начало обычного урока Нины Автономовны Дворовенко. Правда, сегодня в ее классе не только ученики, но и учителя соседних школ. Идет четвертое методическое занятие секции географов. У шестиклассников сегодня новая ступенька к знанию — «зона тундры». У преподавателей — «практические работы на уроке географии».

Прозвенит звонок. Учителя географии будут анализировать эти 45 минут, в течение которых шестиклассники знакомились с «зоной тундры» по картинам и ярким описаниям путешественников, с помощью образного и непринужденного рассказа учительницы. И с удовольствием отметят, как засветились глаза у мальчика, спросившего вдруг: «Отчего бывает северное сияние?» А насчет газетной пятиминутки поспорят и все вместе решат, что информации, связанные с географией, нужно выбирать для ребят полегче.

Секция географов — одна из многих методических секций, работающих при школе № 80 в заискитимской части Кемерова. Школа № 80 — в числе лучших, а значит, опорных школ областного центра. В таких и проходил областной семинар директоров. Что может быть убедительнее?

Идеальным был бы случай, когда, раскрыв блокноты и записав схему создания методических об'единений при опорных школах, директора тотчас сказали бы: «Есть!». В жизни — не так.

— А как быть, если лучший физик, например, работает не в лучшей, а следовательно, не в опорной школе?

— А как быть со школами передового опыта, которые уже существуют (математик одного класса обменивается опытом с математиком другого, химик — с химиком)?

Вопросов много.

Творческий, боевой по своему духу семинар отвечал на них. Если лучший физик не в опорной школе, значит методическая секция физиков должна заниматься там, где он работает. Секции не противоречат школам передового опыта. Они просто расширяют горизонт их действия.

Трудился, скажем, географ лет десять в своей школе. Изо дня в день входил в класс со свертком карт, проводил уроки. Иной раз перебрасывался парой фраз с другим географом в учительской. Бывал на городских методических занятиях, выслушивал длинные доклады, порой совсем ему не нужные, и уходил. И не видал, к примеру, что в соседней школе на каждом уроке географии бывают газетные пятиминутки. А в соседней школе ничего не знали о его работе. Открытые уроки, на которые собирались коллеги взволнованного таким нашествием учителя, вряд ли можно было назвать эффективным методом распространения передового опыта.

И вот — методические секции при опорных школах. На уроке — пять-восемь учителей. Не больше. Идет привычное занятие. Учительница обеспокоена тем, чтобы ребята мыслили, гости ее не стесняют. А после урока, когда собирается совет Заискитимского об'единения, она говорит от души:

— Такая учеба нам, учителям, нужна, как воздух...

И это лучшая оценка той большой работы, которая проводится в Кемерове при опорных школах №№ 80, 19, 24, 1 и других.

Побывав год назад на уроках географии у заслуженного учителя РСФСР К. Л. Шкрабо, эта самая учительница расстроилась: «После него я просто не имею права учить ребят географии». Прошло время; теперь другие уносят много полезного с ее уроков.

СЕЙЧАС в Кемерове добрый десяток опорных школ, при которых налажена учеба педагогов, пять — в Киселевске. Раз'ехавшись с семинара, директора восьмидесяти лучших школ Кузбасса создадут творческие об'единения учителей. Ведь в каждой из них есть чему поучиться. Это значит, вырастет число педагогов, которых назовут лучшими.

Т. ШАТСКАЯ.

На снимках: участники семинара — директора лучших школ. Сверху вниз (слева): заслуженный учитель РСФСР В. С. Вавилов (г. Прокопьевск, школа № 18); заслуженная учительница РСФСР М. Г. Мухачева (г. Кемерово, школа № 19); Г. И. Креков (г. Кемерово, школа № 1); справа — М. Я. Вознесенский (г. Кемерово, школа № 80); А. В. Ворожцова (г. Междуреченск, школа № 6); З. М. Ермолаева (г. Анжеро-Судженск, школа № 11).

Фото П. Костюкова.

Международная жизнь

Совещания президента Л. Джонсона

ВАШИНГТОН, 23 ноября. (ТАСС). Сегодня новый президент США Линдон Джонсон прибыл в Белый дом в 9 часов утра. Сразу же по прибытии он встретился с начальником Центрального разведывательного управления Маккоуном и специальным помощником покойного президента Кеннеди по вопросам национальной безопасности Макджорджем Банди. Затем в течение довольно продолжительного времени Джонсон беседовал с государственным секретарем США Дином Раском.

После встречи с Раском новый президент встретился с министром обороны США Робертом Макнамарой.

Заседание правительства США

ВАШИНГТОН, 24 ноября. (ТАСС). На состоявшемся вчера заседании правительства США президент Л. Джонсон попросил членов правительства оставаться на своих постах.

Государственный секретарь США Д. Раск и представитель США в ООН Э. Стивенсон от имени всех членов правительства заверили президента в своей поддержке и дали согласие оставаться на своих постах.

Утром президент Джонсон встретился в Белом доме с бывшим президентом США Д. Эйзенхауэром.

СОБОЛЕЗНОВАНИЯ В СВЯЗИ С ТРАГИЧЕСКОЙ КОНЧИНОЙ ПРЕЗИДЕНТА США ДЖОНА КЕННЕДИ

В Вашингтон поступают многочисленные телеграммы соболезнования в связи со злодейским убийством выдающегося государственного деятеля — президента США Джона Кеннеди. Свои соболезнования прислали, в частности, президент Франции де Голль, премьер-министр Великобритании Хьюм, президент Югославии Тито, президент ОАР Насер, президент Индии Радхакришнан и премьер-министр Индии Неру, председатель Государственного совета ГДР В. Ульбрихт, председатель Президиума ВНР И. Доби, президент ЧССР А. Новотный, председатель Международной демократической федерации женщин Эжени Коттон, президент-исполнитель Всемирного Совета Мира Д. Бернал и другие. Глубокое соболезнование своей страны в связи со смертью президента Джона Кеннеди выразил постоянный представитель Кубы в ООН Карлос Лечуга.

С заявлениями по поводу трагической кончины Джона Кеннеди выступили президент Алжира Ахмед Бен Белла, канцлер ФРГ Эрхард, президент Италии Сеньи, премьер-министр Японии Икэда, бывший премьер-министр Англии Черчилль, лидер английской лейбористской партии Вильсон и другие государственные и политические деятели.

(ТАСС).

Сообщение Белого дома

ВАШИНГТОН, 24 ноября. (ТАСС). Секретарь Белого дома по вопросам печати П. Сэлинджер сообщил, что на похороны Дж. Кеннеди прибудут, в частности, следующие представители зарубежных государств: первый заместитель Председателя Совета Министров СССР А. И. Микоян, президент Франции де Голль, принц Эдинбургский Филипп и премьер-министр Англии А. Дуглас-Хьюм, канцлер ФРГ Л. Эрхард и бургомистр Западного Берлина В. Брандт, премьер-министр Японии Х. Икэда, президент Филиппин Д. Магапагал, премьер-министр Камбоджи Народом Кантол.

ПОЛОЖЕНИЕ В ИРАКЕ

БЕЙРУТ, 24 ноября. (ТАСС). По поступающим сюда сообщениям иностранных агентств, положение в Багдаде все больше стабилизируется. Впервые за последние дни улицы иракской столицы заполнены людьми. Возобновили свою деятельность торговые конторы и банки. Однако все школы, колледжи и другие учебные заведения в Багдаде будут закрыты до особого распоряжения генерал-губернатора Ирака. Военные подразделения и патрули по-прежнему охраняют подходы к мостам через реку Тигр, стратегические пункты, радиостанцию, министерство обороны. Причем, как утверждается в сообщениях, все это будет сохраняться до тех пор, пока бывшие «национальные гвардейцы» не сдадут военным властям оружие.

В приказе, изданном генерал-губернатором Ирака Рашидом Муслехом, говорится, что члены «национальной гвардии» должны сдать все оружие в течение пяти дней, иначе все, у кого найдут оружие, будут сурово наказаны.

Полиция обвиняет Ли Освальда в убийстве президента Кеннеди

НЬЮ-ЙОРК, 23 ноября. (ТАСС). По обвинению в убийстве президента США Дж. Кеннеди полиция города Далласа арестовала жителя города некоего Ли Харви Освальда. Этот 24-летний человек был задержан, несмотря на его отчаянное сопротивление, в помещении кинотеатра «Техас», находящегося на расстоянии около шести километров от места гибели президента США.

Ли Освальда обвиняют также в убийстве полицейского.

После почти десятичасового непрерывного допроса, которому подвергли Освальда в полицейском участке полицейские и агенты ФБР, ему было пред'явлено официальное обвинение в убийстве президента. Затем Освальда представили корреспондентам. По сообщению корреспондентов агентства АП, Освальд упорно отрицал свою причастность к убийству.

Окружной прокурор Далласа Генри Уэйд отказался ответить на вопрос корреспондентов, имелись ли на винтовке, из которой, как предполагается, был убит президент США, чьи-либо отпечатки пальцев.

Покушение на Освальда

НЬЮ-ЙОРК, 24 ноября. (ТАСС). На Ли Харви Освальда, которому пред'явлено обвинение в убийстве президента США Джона Ф. Кеннеди, было совершено сегодня покушение в то время, когда его перевозили из городской в окружную тюрьму. Неизвестный пожилой человек, стрелявший в Освальда, схвачен полицией. Освальд в бессознательном состоянии доставлен в госпиталь и там скончался.

Стрелявший в Освальда опознан

НЬЮ-ЙОРК, 24 ноября. (ТАСС). Человек, стрелявший в Ли Харви Освальда, опознан. Он — житель города Далласа, по имени Джек Раби, владелец второразрядного ночного клуба. Полиция сообщила репортерам, что Раби ей хорошо известен. Полиция не об'ясняет, как Раби смог проникнуть в полицейский участок в то время, когда перевозили Освальда.

Телепередачи через океан

ТОКИО, 24 ноября. (ТАСС). США и Япония успешно провели 23 ноября две телевизионные передачи с помощью искусственного спутника Земли «Рилей-1». Они велись из штата Калифорния через находившийся на высоте 4.000 миль между Японией и США спутник «Рилей-1» и были приняты на экспериментальной станции космической связи в городе Дзюо (префектура Ибараки). Изображение на экранах японских телевизоров было четким и устойчивым.

По мнению японских специалистов, успех нынешнего эксперимента является обнадеживающим в плане использования искусственных спутников Земли для ретрансляции телепередач с Олимпийских игр 1964 года в Токио.

Зарубежная печать о будущей политике США

ЛОНДОН, 24 ноября. (ТАСС). Английская печать уделяет большое внимание вопросам будущей политики США и тем возможным изменениям, которые могут в ней произойти в связи с убийством президента Кеннеди.

Газета «Санди таймс» предупреждает сегодня в редакционной статье против опасности активизации наиболее реакционных, правых сил в Соединенных Штатах. Газета выражает надежду, что правительство Соединенных Штатов «будет продолжать деятельность президента Кеннеди с присущими ей чертами и его поиски справедливого мира».

«Сейчас такое время, — подчеркивает газета, — когда следует продолжать дело примирения, а не отбрасывать то, чего удалось уже добиться до сих пор».

Ссылаясь на мнение иностранных дипломатов и английского министерства иностранных дел, газета пишет, что американская внешняя политика будет оставаться прежней. «Насколько известно,—заявляет «Санди таймс», — у президента Джонсона нет никаких особых личных идей в области внешней политики, и, по всей вероятности, он сохранит тех советников, которые достались ему в наследство от президента Кеннеди».

Газета «Обсервер» предсказывает «период неопределенности» в американской внешней политике. «Американское правительство при президенте Джонсоне, которому самому нужно время, чтобы приобрести опыт, займет выжидательную позицию в области внешней политики», — пишет газета.

ПАРИЖ, 24 ноября. (ТАСС). В статье, посвященной трагической гибели президента США Кеннеди, газета «Юманите-диманш» разоблачает попытки буржуазной прессы использовать это событие для разжигания антикоммунистической и антисоветской истерии.

«Юманите-диманш» подчеркивает: Некоторые писаки и газеты стараются внушить читателю мысль, будто покушение на Кеннеди «могло быть» организовано коммунистами. Они проявляют преступную безответственность или тайное желание, чтобы убийство одного человека привело к убийству многих. Пожар рейхстага также приписывали коммунистам, указывает газета, а поджигателем в самом деле был Геринг.

Преступление, совершенное Освальдом, пишет «Юманите-диманш», — это акт сумасшедшего или провокатора, и поддерживать полицейскую версию о «коммунистическом заговоре» — значит поощрять безумие или провокацию.

Неправомерные действия правительства Конго

23 ноября заместитель министра иностранных дел СССР В. С. Семенов принял Временного Поверенного в делах Республики Конго С. Кини и вручил ему ноту Советского правительства.

В ноте указывается, что полученные Советским правительством неоспоримые данные говорят о том, что в отношении находившихся в леопольдвильской тюрьме «Ндола» советских дипломатов Б. С. Воронина и Ю. Н. Мякотных применялись грубые, физические меры воздействия. Всем этим лично руководили и принимали в этом участие командующий конголезской армией Мобуту и начальник конголезской службы безопасности Нендака. Несмотря на официальные заверения премьер-министра С. Адулы, освобожден в настоящее время лишь советник Б. С. Воронин. О судьбе атташе посольства Ю. Н. Мякотных по-прежнему ничего не известно.

В ноте выражается недоумение по поводу утверждений, которые были сделаны на пресс-конференции в Леопольдвиле 21 ноября премьер-министром С. Адулой, пытавшимся оправдать бесчинства конголезских властей тем, будто у советских дипломатов было захвачено какое-то письмо лица, находящегося в оппозиции к нынешнему режиму, с просьбой к Советскому Союзу напечатать фальшивые конголезские франки, чтобы подорвать денежную систему Конго после недавней девальвации. Заявляя протест против такого рода инсинуаций, Советское правительство выражает надежду, что правительство Республики Конго не будет поддаваться нажиму врагов конголезского народа—колонизаторов, а примет меры для прекращения провокаций, для привлечения к ответственности лиц, причастных к происшедшим бесчинствам в отношении сотрудников советского посольства в Леопольдвиле и к подстроенной фальшивке.

В ноте сообщается, что Советское правительство поручило своему послу выяснить смысл сделанного заявления об об'явлении персоной «нон грата» персонала советского посольства в Конго. Считая такие действия правительства Конго неправомерными и лишенными всяких оснований, Советское правительство принимает к сведению, что решение конголезского правительства не означает разрыва дипломатических отношений с СССР и что персонал советского посольства будет заменен другими лицами, назначенными Советским правительством в соответствии с обычным порядком.

При создавшейся обстановке Советское правительство имело бы все основания для того, чтобы предпринять в отношении персонала посольства Республики Конго в СССР ответные меры. Однако оно не пошло на это, дорожа достоинством Советского государства, а также принимая во внимание то, что в данном случае дело касается молодого, независимого африканского государства, суверенитет которого в настоящее время поставлен под серьезную угрозу.

(ТАСС).

Ю. Н. Мякотных и Б. Г. Бекназар-Юзбашев освобождены

В связи с мерами, предпринятыми Советским правительством, арестованный 19 ноября конголезской охранкой атташе посольства СССР в Конго Ю. Н. Мякотных освобожден 23 ноября из заключения и находится в пути на родину.

Корреспондент АПН в Конго Б. Г. Бекназар-Юзбашев также освобожден из заключения.

(ТАСС).

Издание Программы КПСС в США

НЬЮ-ЙОРК, 24 ноября. (ТАСС). Издательство «Интернейшнл паблишерс» выпустило новое издание Программы Коммунистической партии Советского Союза со специальным предисловием Н. С. Хрущева.

В этом предисловии Н. С. Хрущев заявляет, что ознакомление с программой строительства коммунизма в Советском Союзе «поможет американцам лучше понять сущность советской системы, устремления и истинные цели советского народа, а это, по моему глубокому убеждению, будет содействовать развитию дружбы между нашими великими народами, а отсюда и укреплять мир во всем мире».

Свободу патриотам Эквадора

ЛИМА, 23 ноября. (ТАСС). Ньютон Морено, Энрике Хиль Хильберт, Педро Саад, Флоресмило Ромеро... Вместе с сотнями других эквадорских патриотов эти верные сыны коммунистической партии были брошены в тюрьму фашистским диктаторским режимом и подверглись бесчеловечным пыткам.

Об их судьбе говорится в обращении Эквадорского революционного движения Сопротивления. Ньютон Морено, член ЦК Коммунистической партии Эквадора, известный писатель, стал жертвой преднамеренного хладнокровного убийства. Морено тяжело заболел, но тюремщики отказали ему в переводе в больницу. Агония длилась несколько недель.

Потерял свое здоровье в тюрьме член Всемирного Совета Мира, член ЦК Компартии Эквадора Энрике Хиль Хильберт, которому также было отказано в госпитализации. Генерального секретаря Компартии Эквадора Педро Саада пытала самыми утонченными способами комиссия из североамериканских «специалистов». Чтобы вырвать у Флоресмило Ромеро заявления против компартии, его заставляли рыть себе могилу, имитируя расстрел.

Эквадорское революционное движение Сопротивления обращается к народу Эквадора, к мировому общественному мнению с призывом предотвратить новые убийства патриотов и потребовать освобождения сотен заключенных.

Никто не должен остаться равнодушным, говорится в обращении. Пассивность дает возможность врагам народа усилить свои притеснения, преследования и преступления... Если все мы, прогрессивные люди, проникнутые духом гуманизма и патриотизма, не примем необходимых мер, кровавые репрессии распространятся на все слои населения, притеснения трудящихся будут все возрастать, нищета народа еще более усилится.

Народ Монгольской Народной Республики отмечает сегодня 39-ю годовщину провозглашения своего государства. На снимке: в цехе обувной фабрики промкомбината имени Чойбалсана в Улан-Баторе.

Фотохроника ТАСС.

КРИТИКА И БИБЛИОГРАФИЯ

Прямой наводкой

Недавно на прилавках книжных магазинов появилась книжка **«Свети, «Комсомольский прожектор!»** В этот сборник, выпущенный Кемеровским книжным издательством, вошли материалы о первом опыте, накопленном отрядами и штабами «прожектористов» при выявлении резервов производства, в борьбе с бесхозяйственностью, бюрократизмом, с жуликами и тунеядцами.

Сборник открывается статьей «Светить всегда, светить везде!» Ее автор — секретарь Кемеровского промышленного обкома комсомола Б. Рогатин приводит слова из выступления Н. С. Хрущева, сказанные им на совещании железнодорожников в мае 1961 года: **«Надо освещать «прожектором» коммунистического контроля все участки производства, чтобы тот, от кого зависит внедрение новой техники и передовых методов труда, чувствовал, что он находится под контролем общественности».**

В Кузбассе первый «прожектор» вспыхнул больше года назад на прокопьевской шахте «Коксовая-1». Сегодня 6.300 отрядов и штабов об'единяют 60 тыс. молодых производственников и специалистов. «Комсомольские прожекторы» завоевали большой авторитет среди юношей и девушек, получили признание у хозяйственных руководителей, стали боевыми помощниками органов партийно-государственного контроля, школой коммунистического воспитания молодежи.

Секретарь сельского обкома комсомола А. Святченко в статье «Наша опора» сообщает, что в ряды дозорных семилетки встало до 6.000 молодых тружеников села. В колхозах и совхозах 1.150 отрядов и штабов «прожектора».

В статье А. Круглякова «На главном направлении» приведено немало примеров борьбы молодых рабочих за повышение производительности труда, внедрение новой техники и технологии.

«Создано — внедрить!» — первыми сказали «прожектористы» Анжерского рудника. Они составили план-график реализации новшеств, взяли под контроль внедрение рационализаторских предложений. Например, молодому горнорабочему шахты № 9-15 Анатолию Пирогову поручили проверить изготовление деталей для панели автоматического управления угольным опрокидом. Он не уходил из механического цеха до тех пор, пока все детали не были получены.

Автор пишет также об опыте «прожектористов» других городов. На кемеровском заводе «Кузбассэлектромотор» установлен комсомольский контроль за внедрением новой техники; на азотнотуковом — дали бой ручному труду. Тайгинские «прожектористы» проводят смотры-конкурсы на звание лучшего молодого рационализатора, новокузнечане вышли в поход за механизацию трудоемких процессов на шахтах.

Широк круг вопросов, затронутых в материалах сборника. И это вполне понятно: кипуча и многогранна деятельность комсомольских организаций нашего индустриального края.

Статья члена областного штаба «Комсомольского прожектора» М. Саулова посвящена борьбе юношей и девушек с бракоделами, консерваторами, нерадивыми хозяйственниками. 36 тысяч молодых рабочих и работниц стали народными контролерами. Они бросили клич: «Кузбасское — значит отличное!». Рейдовые бригады «прожектора» из треста «Кемеровожилстрой» проверили качество выпускаемой продукции на заводе железобетонных изделий, на деревообделочном и кирпичном заводах. Картина оказалась неприглядной. Забили тревогу. Добились хорошего качества панелей и кирпича. То же самое сделали «прожектористы» Запсиба, Топкинского цементного завода, Юргинского треста.

В сборнике помещены статьи: «Наш боевой «КП» — секретаря комитета ВЛКСМ прокопьевской шахты им. Дзержинского Александра Решто, «Дозорные — начеку!» — секретаря комитета ВЛКСМ Кузнецкого металлургического комбината Юрия Ведяйкина, «Пароль — время» — литературного сотрудника газеты «Комсомолец Кузбасса» Ю. Сидорова. Авторы подробно и убедительно рассказывают о работе лучших отрядов «прожектора».

Во втором разделе сборника — материалы о работе сельских активистов. Здесь, в частности, помещен рассказ начальника штаба Мариинского производственного управления Юрия Щелькова «Каждому комсомольцу — личный рубеж!» Молодые рабочие Сусловского совхоза об'явили войну плохому использованию машинно-тракторного парка, «прожектористы» из Благовещенского совхоза не дают покоя бракоделам и рвачам...

Немало полезных советов найдет читатель в заключительном разделе книги «В походе за прекрасным». Авторы статей — Ю. Титов, М. Щербаков пишут о проблемах коммунистических отношений в быту, рассказывают о роли областной газеты «Комсомолец Кузбасса» в организации движения «прожектористов».

Первые шаги отрядов и штабов «Комсомольского прожектора» свидетельствуют о том, что комсомол нашел хорошую форму воспитания молодежи. «Прожектористы» бьют прямой наводкой по бюрократам, жуликам и тунеядцам, ведут борьбу за изыскание и использование резервов производства, об'явили войну бесхозяйственности.

Сборник «Свети, «Комсомольский прожектор» представляет большой интерес не только для юношей и девушек, но и для активистов партийно-государственного контроля нашей области.

Ф. ДЕМИН,
член Союза журналистов СССР.

У нас в гостях

Перед поездкой по области несколько концертов в Кемерове дал эстрадный коллектив Всесоюзного гастрольно-концертного об'единения с участием дипломантки Всероссийского конкурса эстрады, исполнительницы народных цыганских песен Раисы Жемчужной. В субботу артисты побывали в редакции, познакомили журналистов со своим искусством.

На встрече прозвучали старинные народные песни, песни румынских, болгарских цыган, шуточные, лирические.

Имя Раисы Жемчужной уже много лет можно встретить на концертных афишах, но, должно быть, немногие зрители знают о пути талантливой «цыганочки» в искусство.

Началось все в детской самодеятельности клуба г. Симферополя. На одном из смотров пению Раисы дали высокую оценку и послали ее учиться в Москву в театральный техникум. А затем работа в одном из украинских театров. Во время Великой Отечественной войны выступала с концертными бригадами на фронтах. Последние одиннадцать лет гастролирует по всей стране со своим небольшим коллективом, знакомя слушателей с лучшими произведениями, созданными родным народом.

В репертуаре певицы не только старинные цыганские песни, но и современные произведения. Для нее пишут композиторы Лядова, Будашкин, Ром-Лебедев.

У Жемчужных театральная семья. Муж Михаил играет на гитаре в оркестре, дочь Земфира — учащаяся студии театра «Ромэн». Будущее ее — тоже сцена.

Во встрече в редакции участвовал квартет гитаристов в составе: М. Жемчужный, В. Славочевский, В. Поляков, Л. Петров, скрипач А. Каракулов, пианист Б. Фингарет. Вел концерт конферансье Е. Пантелеев.

Журналисты тепло приняли своих гостей.

С ПОЛЕМ ВАС, ХОККЕИСТЫ!

Пришли беспокойные дни и для тех, кто любит хоккей с мячом. Воскресный день выдался солнечным. И хотя болельщикам, спешившим на кемеровский каток «Химик», приходилось обходить лужи, матч состоялся на неплохом льду.

Перед началом первой календарной игры чемпионата СССР состоялся парад хоккеистов. С началом нового сезона их приветствовал член президиума областной секции хоккея В. А. Павловский. Под звуки гимна флаг соревнований подняли капитаны команд: ульяновской «Волги» мастер спорта О. Плотников и кемеровского «Шахтера» А. Лозовский.

Команды выстроились в центральном круге. Диктор назвал составы. Волжане выставили мастеров спорта Еремина, Горина, Широкова, Плотникова, Герасимова. Остальные — перворазрядники, опытные спортсмены. Ворота кемеровчан защищает Проходов, в защите — Теплухин, Бондаренко, Мартынов, в полузащите — Девяшин, Соловьев, в нападении — Карпунин, Лозовский, Баянов, Гольцов, Борисов.

Первый удар по мячу производят гости. Темп встречи высокий. Одна, вторая подача разыгрывается с углового на половине ворот «Шахтера». Но все обходится благополучно.

Борьба обостряется. Порой хоккеисты играют грубо. На скамейку штрафников направляются Широков («Волга») и Гольцов («Шахтер»). Но и после этого не обходится без нарушений правил.

Зачастую инициаторами «нечистой» игры были гости. Судьи еще дважды удаляют с поля игроков «Волги» — Горина и Гаврилова. У обоих мастеров нервы оказались не в порядке. Справедливости ради нужно отметить, что страдает подобным недугом и Гольцов из «Шахтера».

Несмотря на старания соперников, счет на табло после 45 минут встречи оставался нулевым. А после отдыха (судя по количеству угловых) инициативой долгое время владели волжане. К тому же защитники «Шахтера» допускали немало ошибок.

Один пример. Мяч принял Бондаренко. Никто его в этот момент не беспокоил, даже не находился близко. Кемеровчанин сильным ударом направил мяч... за лицевую линию своих ворот. А ведь подача с углового — реальная угроза взятия ворот.

Развязка наступила на 31-й минуте. Нападающего команды горняков Лозовского, прорвавшегося в штрафную площадку, гости сбили с ног. За такое нарушение мера наказания одна — 12-метровый удар. Но свистка не последовало. Почему? В момент нарушения мячом владели кемеровчане. Причем они имели реальную возможность добиться результата. Совершенно справедливо судья решил не прерывать атаки, которая завершилась голом в ворота «Волги». Автор забитого мяча — В. Баянов.

Зрители стали свидетелями того, как в числе удаленных с поля оказался... тренер «Волги» Гунин. Воспитателя этой команды также подвели нервы. Дошло до того, что он выскочил на поле и пытался повлиять на решение судьи.

В трудной борьбе команда «Шахтер» вписала в таблицу первые два очка, одержав победу со счетом 1:0. Это приятно и игрокам, и болельщикам.

Но уже сейчас нелишне предостеречь наш коллектив хоккеистов от попыток компенсировать промахи недозволенными методами. Прав судья всесоюзной категории В. В. Лысенко (Москва), который после игры сказал прямо:

— Предупредите нарушителей: с ними нянчиться не будем.

Ф. КУДЛАЕВ.

☆ ☆ ☆

В шести городах страны в воскресенье также прошли первые календарные матчи чемпионата СССР по хоккею с мячом. Уверенно стартовали семикратные чемпионы — армейцы Свердловска, победившие динамовцев Алма-Аты — 2:0, а также их одноклубники из Хабаровска, которые выиграли у команды курского «Труда» — 5:2. Вписали первые два очка дебютанты турнира — хоккеисты куйбышевского «Труда», выигравшие в Иркутске со счетом 1:0 у местного «Локомотива». Результаты остальных матчей таковы: «Водник» (Архангельск) — «Динамо» (Ленинград) — 1:3, «Уральский трубник» (Первоуральск) — СК «Фили» — 1:1, «Труд» (Красноярск) — «Труд» (Красногорск) — 2:0. Матч чемпионов страны динамовцев Москвы с калининградским «Вымпелом» из-за оттепели не состоялся.

(ТАСС).

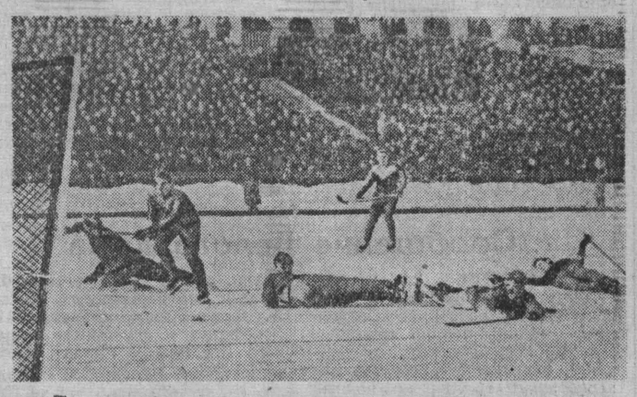

На снимке: с подачи Алексея Лозовского Виктор Баянов забивает гол.

Фото **П. Костюкова.**

Первые удачи

В спортивном зале медицинского института проходит первенство Кузбасса по баскетболу, в котором участвует семь женских и восемь мужских команд.

Соревнования проводятся предварительно в 2 подгруппах. В финал от каждой выходят две команды.

После двух дней соревнований в первой подгруппе у женщин лидируют команды новокузнецкого «Труда» и киселевского «Спартака», победившие новокузнецкий «Буревестник».

Во второй подгруппе обеспечила себе место в финале команда кемеровского «Буревестника», выигравшая у сборной химкомбината со счетом 48:9 и юргинского «Спартака» (52:35).

У мужчин в первой подгруппе прочно удерживает первенство команда кемеровского «Буревестника», которая одержала победу над новокузнецкими одноклубниками со счетом 51:49 и победившая также студентов горного института — 65:38.

Во второй подгруппе новокузнецкий «Труд» победил команду Кемеровского индустриального техникума со счетом 46:40 и баскетболистов Прокопьевского горного техникума — 65:55.

В. ПТИЧКИН.

На снимке: момент игры.

Фото **Б. Брязгина.**

Спорт

ФОРУМ ВОЛЕЙБОЛИСТОВ

Итак, финалисты на площадке спортивного зала Кемеровского горного института. С одной стороны, сборная команда Анжеро-Судженска, с другой — студентки Кемерова. Итог первой партии 15:2 в пользу девушек из Анжерки. Выигрывают они и вторую партию. Победа близка. И вот свисток судьи извещает, что первенство области выиграла женская команда Анжеро-Судженска. На втором остались прошлогодние победители — команда «Буревестник» (Кемерово). На третьем — волейболистки общества «Труд» (Новокузнецк).

За первое место среди мужских команд боролись «Буревестник» (Кемерово) и «Труд» (Киселевск). Уже на разминке киселевцев постигла обидная неудача — получил травму «бомбардир» А. Литвенков, что значительно ослабило коллектив.

На площадке с первых минут завязалась острая комбинационная игра. В первой партии побеждают студенты (счет 15:11). Вторая — за командой киселевцев (15:12). Особенно напряженной была четвертая партия. При счете 6:5 команды 15 раз делали переходы, но киселевцы буквально вырвали победу, и счет стал равным — 2:2.

В пятой партии студенты сразу же ошеломили соперников несколькими «мертвыми» ударами. Не спасло гостей и «второе дыхание». «Буревестник» стал победителем областного первенства. Третье место заняла новокузнецкая команда «Буревестник».

Хочется остановиться на некоторых итогах закончившихся соревнований. Популярность волейбола в области очевидна. 23 команды, участвовавшие в играх, — количество до этого небывалое. Игры вызвали огромный интерес у кемеровчан, проходили они при переполненном зале. Волейбольные баталии смогли посмотреть тысячи телезрителей Кузбасса.

Ровно год назад проводилось подобное первенство. Какие же изменения произошли в волейболе? Прежде всего, сразу бросаются в глаза неудачи команд Новокузнецка. Случайно ли это? К сожалению, нет. В городе, который был на протяжении многих лет «столицей» волейбола, не ведется учебно-тренировочной работы с игроками. На всех соревнованиях последних лет мы видим одних и тех же участников. Средний возраст их оставляет желать много лучшего. За несколько лет команды не пополнились ни одним новым спортсменом. Не удивительно, что теперь команда довольствуется третьим местом.

Городской секции волейбола (председатель И. Клебанов) и спортивным организациям нужно помочь волейболистам Новокузнецка вернуть былую славу.

Большой успех выпал на долю женской команды Анжеро-Судженска. В ее состав входят только школьницы. Скептики говорили, что играть с женскими командами им будет явно не под силу.

Случилось наоборот. Из шести встреч команда выиграла пять. Особенно хочется отметить у них четкую защиту, стремительный темп, умелую взаимопомощь. Команда стала чемпионом. Тренера А. Тенякова и его воспитанниц можно поздравить с большим успехом.

Но, в общем, волейбол у женщин не радует.

По составу игроков мужские команды были гораздо ровнее, да и играть они в защите стали лучше, продумывать комбинации, отчего темп заметно возрос. Все это плюсы. Но и минусов не меньше. У большинства волейболистов слабая подача; игроки делают много ошибок при блокировании, нечетко принимают мяч.

Сейчас перед волейболистами стоят большие задачи. В апреле на зональных соревнованиях в г. Томске они будут отстаивать честь Кузбасса. Поедут туда сильнейшие — цвет волейбола Кемеровской области. К этим ответственным состязаниям надо готовиться уже теперь.

А. ЛАВРИКОВ,
гл. судья соревнований.
г. Кемерово.

ШАХМАТЫ

19-летний румынский шахматист Флориан Георгиу стал чемпионом мира среди юношей. Его дополнительный матч в югославском городе Врнячка-Баня с чехословацким мастером Михаилом Янатой закончился вничью — 2:2. В соответствии с положением ФИДЕ чемпионом стал Георгиу, у которого было больше побед в основном турнире.

В первом туре чемпионата СССР, начавшегося в Ленинграде, гроссмейстер Р. Холмов (Сочи) выиграл у Я. Клована (Рига). Встречи В. Корчной (Ленинград) — Л. Штейн (Львов), Е. Геллер (Одесса) — Б. Спасский (Ленинград), Э. Гуфельд (Киев) — В. Оснос (Ленинград), А. Гипслис (Рига) — Ю. Авербах (Москва) закончились вничью. Остальные партии отложены.

(ТАСС).

На областном шахматном

В пятом туре областного шахматного первенства Харламов переиграл самого молодого участника чемпионата Ушакова, а мастер спорта СССР Скоторенко нанес поражение Френкелю. Трудно досталась победа кандидату в мастера Богданасу над Протасеней. Глазков сравнительно легко выиграл у Зимина, а Делидович — у Трофимова.

Лидер проходящего турнира новокузнечанин Зайцев приплюсовал себе в актив еще одно очко после победы над своим земляком — чемпионом Новокузнецка Борщевичем.

В шестом туре Горяинов добился победы над Глазковым. Богданас проиграл Френкелю. Борщевич выиграл у Протасени, Зайцев — у Делидовича.

Наконец-то, после шести туров Трофимов вписал в таблицу первое очко, выиграв у Зимина. Капустин сыграл вничью с Ушаковым.

После шести туров лидирует Зайцев — 5 очков, у Скоторенко и Харламова — по 4 очка.

А. СТОЛПОВСКИХ.

—□—

ХОККЕЙ

Свой шестой заключительный матч в Москве хоккеисты канадской команды «Виндзор бульдогс» снова проиграли. «Под занавес» их разгромили десятикратные чемпионы СССР — спортсмены ЦСКА — 9:2. А в чемпионате страны московский «Локомотив» в воскресенье выиграл у армейцев Калинина — 7:2. Команда «Сибирь» выиграла на своем поле у дебютантов первенства страны — хоккеистов пензенского «Дизелиста» — 8:1.

—□—

Чемпионат страны по футболу

Встреча лидеров чемпионата — динамовцев Москвы с командой «Шахтер» (Донецк) закончилась в Москве вничью — 0:0, бакинский «Нефтяник» вничью сыграл с московским «Спартаком» — 1:1, «Крылья Советов» — ЦСКА — 4:0, «Торпедо» (Кутаиси) — «Пахтакор» — 1:1, «Торпедо» (Москва) — «Динамо» (Тбилиси) — 1:4, «Молдова» — «Динамо» (Киев) — 1:0.

(ТАСС).

Сборник материалов о судебном процессе над шпионами

Издательство политической литературы выпустило в свет сборник «Судебный процесс по уголовному делу агента английской и американской разведок гражданина СССР Пеньковского О. В. и шпиона-связника подданного Великобритании Винна Г. М. 7-11 мая 1963 года».

Книга открывается передовой статьей газеты «Правда» от 17 мая 1963 года «Выше революционную бдительность!» Издание содержит: информационные сообщения о заседаниях военной коллегии Верховного суда СССР, стенографические записи заседаний, текст обвинительного заключения, протокол следственного эксперимента, речь Государственного обвинителя А. Г. Горного, речи защитников К. Н. Апраксина, Н. К. Боровика и приговор.

В сборник включены также частное определение военной коллегии Верховного суда СССР, ноты Министерства иностранных дел СССР посольствам США и Великобритании, сообщение о приведении приговора в исполнение. Книга заканчивается интервью, озаглавленным «Хвост старой лисы», которое дал корреспондентам «Известий» главный военный прокурор — генерал-лейтенант юстиции А. Г. Горный.

Сборник выпущен стотысячным тиражом.

(ТАСС).

Редактор
Н. Я. ТРОИЦКИЙ.

Вниманию рабкоров!

27 ноября, в 6 часов вечера, состоится очередное занятие слушателей курсов по журналистике при университете марксизма-ленинизма.

Занятия по теме «Корреспонденция в газете» проводит зав. отделом сельскохозяйственного производства и партийной жизни «Кузбасса» П. Т. Аносов.

Радио

27 НОЯБРЯ

По первой программе на волнах 1103 и 4,5 м и по трансляционным сетям области.

Материалы выездной редакции (8-20). Музыка из кинофильмов (9-15). Беседа «Религия—враг прогресса» (9-40). Последние известия (18-00). Для молодежи (18-10). Концерт по заявкам школьников (18-30). Передача «Шире внедрять механизацию» (19-00). Литературная передача (19-20).

Вторая программа на волне 4,3 м (художественное вещание) передается с 10-00 до 14-00 и с 17-00 до 23 часов.

Телевидение

27 НОЯБРЯ

«Суд» — художественный фильм (11-00, 20-40). Урок английского языка (12-15, 21-55). **Спортивная передача** (18-00). **Для малышей.** «Чиполлино» — мультипликационный фильм (19-00). **Для школьников.** «Наша «Чайка» (19-40). **Телевизионные новости** (19-55). **«К. И. Чуковский»** — передача Центрального телевидения (20-10).

В театрах, цирке и кино

Драмтеатр им. ЛУНАЧАРСКОГО.
СТАРЫЕ ДРУЗЬЯ. Начало в 7-30 вечера.

ГОСЦИРК.
Сегодня — ПАРОХОД ИДЕТ «АНЮТА» — комическая пантомима. Начало в 7 час. 30 мин. вечера. Билеты проданы.

Кинотеатр «КОСМОС».
1. Новый художественный фильм ПЯТЕРО ИЗ ФЕРГАНЫ (9, 10-35, 12-10, 1-45, 3-20 — для детей; 4-55, 6-25, 8, 9-35). 2. Новый широкоэкранный художественный фильм ЗНАКОМЬТЕСЬ, БАЛУЕВ, производство киностудии «Ленфильм» (9-30, 11-35, 1-40, 3-45, 5-50, 7-55, 10 — дети до 16 лет не допускаются).

Кинотеатр «ПИОНЕР».
СНЕЖНАЯ КОРОЛЕВА (10-30, 12, 1-30, 3). ПОД ЧЕРНОЙ МАСКОЙ (4-30, 6-20, 8-10, 10).

Кинотеатр «ОКТЯБРЬ».
КОНЕЦ И НАЧАЛО (12 4, 6, 8, 9-40). ПРЫЖОК НА ЗАРЕ (10, 2).

Кинотеатр «МЕТАЛЛУРГ».
АЛЕКСАНДР ПАРХОМЕНКО (10, 2). ДОЖДЛИВОЕ ВОСКРЕСЕНЬЕ (12, 4, 6, 8, 10).

Кинотеатр «ПРОГРЕСС».
Широкоэкранный художественный фильм ЭТО СЛУЧИЛОСЬ В МИЛИЦИИ (10, 12, 2, 4, 5-50, 7-40, 9-30).

Дом культуры ХИМКОМБИНАТА.
ТРЕТИЙ ТАЙМ (3, 5, 7, 9).

Клуб КОКСОХИМЗАВОДА.
ШТРАФНОЙ УДАР (5, 7, 9).

Клуб ГРЭС.
Кинокомедия СОЛДАТ ИВАН БРОВКИН (3, 5, 7, 9).

ЗАОЧНОЕ ОТДЕЛЕНИЕ
Кемеровского сельскохозяйственного техникума
ПРОВОДИТ ПРИЕМ УЧАЩИХСЯ
на 1-й и 3-й курсы 1964 учебного года.

Техникум готовит без отрыва от производства техников-механиков и агрономов. Срок обучения на базе 7—8 классов 5 лет, на базе 10—11 классов — 3 года. Заочники, успешно выполняющие учебный план, могут окончить техникум в более короткий срок. На заочное отделение принимаются граждане без ограничения возраста, имеющие образование в об'еме семилетней или средней школы и успешно выдержавшие вступительные экзамены. Для лиц, окончивших семилетнюю школу, приемные экзамены проводятся по русскому языку — письменно (диктант) и математике (устно и письменно). Лица, окончившие среднюю школу, сдают вступительные экзамены по русскому языку и литературному чтению (письменно — сочинение) и математике (устно и письменно) по программе средней школы. Без вступительных экзаменов в техникум зачисляются участники Великой Отечественной войны, которые по окончании школы награждены похвальными грамотами (отличники).

Прием документов на заочное отделение с 1 октября по 30 ноября 1963 г. Приемные экзамены с 1 ноября по 15 декабря 1963 г. Начало занятий 2 января 1964 г. Учащимся, выполняющим учебный план, предоставляется ежегодно дополнительный отпуск с сохранением заработной платы по месту работы для выезда на лабораторно-экзаменационную сессию в техникум и оплачивается проезд до техникума.

Документы: заявление, автобиография, свидетельство или аттестат зрелости в подлиннике, медицинская справка по форме № 286, характеристика-рекомендация, копия трудовой книжки, 3 фотокарточки (3×4) высылаются в адрес техникума: **г. Кемерово, Металлплощадка, Кемеровский сельхозтехникум, заочное отделение.**

Зубков Юрий Владимирович, прож. по ул. Ильинской, 5, кв. 1, возбуждает дело о расторжении брака с Зубковой Марией Федоровной, прож. по ул. Ильинской, 11-а.

Дело будет слушаться в нарсуде Центрального района г. Кемерова.

БЫТОВЫЕ ПРЕДПРИЯТИЯ ОБЛАСТИ ПРЕДЛАГАЮТ СВОИ УСЛУГИ

ГРАЖДАНЕ!

Во всех городах нашей области приемные пункты фабрик химчистки и крашения принимают от населения заказы на химчистку и крашение одежды, одеял, штор, скатертей, материала любого метража, ковров, ковровых дорожек и др.

После химчистки вещь не только принимает опрятный вид, но и значительно удлиняется срок ее службы.

Все процессы химчистки на фабриках осуществляются специальными машинами. Утюжка одежды также механизирована. Случаи порчи вещей совершенно исключены.

Чтобы избежать больших сроков исполнения заказов в период с марта по сентябрь, лучше всего сдавать весенне-летнюю одежду в химчистку сейчас — в зимний период.

СДАВАЙТЕ ОДЕЖДУ В ХИМЧИСТКУ И КРАШЕНИЕ ЗАБЛАГОВРЕМЕННО!

Управление бытового обслуживания Кемеровского промышленного облисполкома.

ТРЕБУЮТСЯ:

ЗАВОДУ «КРАСНЫЙ ОКТЯБРЬ» — **опытные токари, кузнецы, котельщики.** Квартирой в течение двух-трех месяцев обеспечиваются.

Обращаться: г. Ленинск-Кузнецкий, Весовой переулок, 4, в отдел кадров.

КЕМЕРОВСКОЙ КОНТОРЕ «РОСМЯСОРЫБТОРГА» — **главный бухгалтер** для работы на Новокузнецком холодильнике.

Обращаться: ул. Кузнецкая, 15.

ТРЕСТУ «СКОТООТКОРМ» — для работы в откормочных совхозах области — **бухгалтеры, старшие бухгалтеры, ветеринарные врачи или ветеринарные фельдшеры, инженеры или техники-механики.**

Обращаться: г. Кемерово, ул. Тобольская, 6. Тел. 6-66-16.

НОВО-КЕМЕРОВСКОМУ ХИМКОМБИНАТУ — токари и квалифицированные слесари КИП.

АДРЕС РЕДАКЦИИ И ИЗДАТЕЛЬСТВА: г. Кемерово, ул. Трудовая, 64. **ТЕЛЕФОНЫ:** редактора 6-61-54, заместителей редактора 6-70-82 и 6-65-74, приемная 6-69-74, ответственного секретаря 6-68-81, зам. ответственного секретаря 6-65-63, отделов редакции: промышленного производства и партийной жизни 6-67-46 и 6-60-72, сельскохозяйственного производства и партийной жизни 6-63-02 и 6-62-37, идеологического 6-66-73 и 6-62-01, советского строительства и быта 6-64-84, строительного 6-69-44, отдела писем и рабселькоров 6-61-83 и 6-66-52, об'явлений 6-68-72, фотокорреспондента 6-69-74, отдел информаций 6-67-32, бухгалтерия 6-67-82, директора типографии 5-59-46.

ОП01473. Типография «Кузбасс», Облполиграфиздат. Тираж 145.000 экз. Заказ № 5460.