Кемеровская областная библиотека ГАЗЕТНО-ЖУРНАЛЬНЫЙ ФОНД

ПРОЛЕТАРИИ ВСЕХ СТРАН, СОЕДИНЯЙТЕСЬ!

КУЗБАСС

ОРГАН КЕМЕРОВСКИХ ПРОМЫШЛЕННОГО И СЕЛЬСКОГО ОБКОМОВ КПСС, ОБЛАСТНЫХ ПРОМЫШЛЕННОГО И СЕЛЬСКОГО СОВЕТОВ ДЕПУТАТОВ ТРУДЯЩИХСЯ

Год издания 42-й
№ 270 (11021).
Суббота, 16 ноября 1963 г.
Цена 2 коп.

ВЕЧЕРНЯЯ ШКОЛА

Вечерняя... Так привыкли называть свою школу взрослые учащиеся, хотя занятия в ней бывают то поздним вечером, то ранним утром — в свободное от работы время. Вечерняя школа... Скольким людям дала она путевки в жизнь!

Не легки годы учебы без отрыва от производства. Но все больше и больше людей поступает с каждым годом в школы рабочей и сельской молодежи. Это зов времени.

В жизни школы взрослых много серьезных проблем. Среди них и взаимоотношение с предприятием, где работают учащиеся, и нелегкое привлечение взрослых людей в младшие классы, и усиленная нагрузка на уроке. Но есть одна проблема, в которой, как в фокусе, сосредоточиваются все эти вопросы — отсев учащихся.

32.376 человек сели за парты в прошлом учебном году в городах Кузбасса, а успешно закончили занятия лишь 24.547. Многим не хватило мужества (кто станет отрицать, что после трудовой смены нелегко учиться?), но только ли в этом причина отсева? На всех ли предприятиях считались с законными льготами для учащихся, везде ли была проявлена необходимая чуткость к их нуждам?

Стремление молодежи учиться нередко наталкивается на равнодушие тех, кто призван организовать учебу. К концу прошлого учебного года из 16 классов для взрослых в Мариинском районе было закрыто... 13. Как же председатель райисполкома тов. Соколов, секретарь парткома тов. Шахов, заведующий районо т. Зайцев думают решать важнейшую задачу повышения общеобразовательного уровня, воспитания сельской молодежи?

Не лучше картина в Яйском и Тяжинском районах. Даже в таких крупных селах Беловского производственного управления, как Пермяки, Мохово, Горскино, молодежь не учится. При многих райисполкомах нет комитетов содействия учащейся молодежи, не пропагандируются льготы, комсомольские организации мало заботятся о тех, кто работает и учится.

Идет вторая четверть 1963-1964 учебного года. Около сорока тысяч рабочей и сельской молодежи учится без отрыва от производства. Не повторить ошибки прошлого года, добиться того, чтобы подавляющее большинство учащихся успешно окончило школу — задача не только учителей, но и хозяйственных руководителей, партийных, профсоюзных и комсомольских организаций, работников отделов народного образования.

Наряду с этим каждая школа, весь педагогический коллектив, воспитывающий и обучающий взрослых людей, должны стремиться к тому, чтобы учащиеся получали глубокие знания, крепко связанные с жизнью, чтобы эти знания вырастали в идейную убежденность, помогали людям в их труде и жизни.

Иран ждет высокого гостя

ТЕГЕРАН, 15 ноября. (ТАСС). Иранская печать публикует многочисленные статьи и комментарии, посвященные предстоящему визиту Председателя Верховного Совета СССР Л. И. Брежнева в Иран.

Газета «Эттехаде мелли» заявляет: «Мы от всей души приветствуем визит Брежнева в Иран. Соблюдая древние традиции иранцев, почитать и уважать гостя, тем более представителя такого великого народа, как советский, мы говорим: Добро пожаловать! Мы рады видеть у себя дома вас, вестника дружбы и гуманности своего народа. Мы надеемся, что вам будет хорошо у нас в Иране».

—◆—

☆ ☆ ☆

Киповцев называют ювелирами не случайно. Все больше и больше им приходится иметь дело с точнейшими приборами.

Виктор Корчагин, бригадир киповцев, несмотря на молодость, постиг все премудрости этой ювелирной работы. Свои знания и опыт он охотно передает товарищам. Сотни различных сложнейших приборов и автоматов работают в цехе ректификации метанола, на станции биоочистки и в других цехах Кемеровского химкомбината. Сейчас Виктор со своими товарищами заканчивает монтаж автоматики цеха анионитов.

НА СНИМКЕ: В. Корчагин ведет монтаж узла.

Фото П. Костюкова.

☆ ☆ ☆

Пленуму ЦК КПСС—достойную встречу!

Беспризорные иониты

Строительство комплекса ионообменных смол на Ново-Кемеровском химкомбинате идет к концу: сданы три корпуса и водооборотный цикл. Остался всего один корпус — 901-й.

— Так мы его!.. Шапками закидаем...

Сказали так строители и успокоились.

Это было два месяца назад. А 901-й корпус (кстати, основной об'ект всего комплекса) так и не сдан до сих пор.

...Начиная с сентября, велись разговоры о том, чтобы составить по 901-му корпусу график совмещенных работ для всех подрядных организаций. Наконец, где-то в середине октября график был составлен. Для того, чтобы он принял силу закона, его утвердил заместитель председателя Кузбасского совнархоза Б. М. Андреев. А закончилось все это тем, что многострадальный график провалился: на его составление было затрачено больше времени, чем он продержался в намеченных сроках.

Тогда собралось совещание на уровне начальников подрядных управлений. Родился еще один документ — протокол. В нем записано — к 13 ноября сдать нижний и верхний этажи 901-го корпуса.

Провалены и эти сроки. Сегодня половина ноября, а речь опять идет только о нижнем и верхнем этажах. Но ведь остались еще самые трудоемкие—второй, третий и четвертый этажи, где еще непочатый край работ у монтажников, строителей, изолировщиков и других подрядчиков. Единственная организация, с честью вышедшая из положения, — «Химзащита»: она почти полностью закончила все свои работы.

Казалось бы, сейчас, когда остались считанные дни до пуска комплекса, когда строительство приближается к своей последней и самой напряженной фазе, необходим мощный рывок. Рывок перед финишем. Не тут-то было. На планерках продолжается набившее оскомину переливание из пустого в порожнее вместо конкретного инженерного решения возникших вопросов.

Управляющий трестом «Кемеровохимстрой» тов. Малинин и директор химкомбината тов. Вдовин, видимо, смирились со срывами сроков. На каждой планерке они призывают подрядчиков организовать вторую смену. Больше того, тов. Малинин приезжает на об'ект и считает, сколько человек работает во вторую смену. Но сосчитать их и сегодня можно по пальцам.

По сути дела, работы на об'екте пущены на самотек: здесь редко бывают первые руководители подрядных организаций: они приезжают, главным образом, на планерки. На стройке нет твердого централизованного руководства, не проявляет себя и партийный штаб.

Совсем немного осталось до Пленума ЦК КПСС. Есть все возможности сдать комплекс ионообменных смол под комплексную обкатку в этом месяце.

Выездная редакция газеты «Кузбасс» на об'ектах большой химии.

—●—

Лучшая в городе

Работники магазинов и столовых орса треста «Куйбышевуголь» развернули соревнование за досрочное выполнение плана пятого года семилетки. Девятимесячное задание по товарообороту они выполнили на 102,3 процента, снизили запасы товаров на 180 тыс. рублей.

Снабженцы и заготовители дополнительно закупили на 4.000 рублей продовольственных и промышленных товаров, в склады и базы заложили достаточное количество картофеля и овощей.

Сейчас в магазинах можно купить картофель, морковь, чеснок, а в столовых видеть разнообразное меню из овощных блюд. Особенно отличаются третья и седьмая столовые, занявшие в соревновании классные места.

Хорошо удовлетворяют запросы горняков и шахтостроителей пятый, седьмой, десятый и двадцать четвертый магазины.

Коллектив орса намерен выполнить годовой план товарооборота к 25 декабря. Эта торговая организация стала лучшей в Новокузнецке.

Н. ПОЛУЯНОВ.

☆ ☆ ☆

За экономию электроэнергии

Промышленный облисполком и президиум облсовпрофа подвели итоги соревнования предприятий области по экономии электроэнергии за третий квартал текущего года.

Первое место занял коллектив КУЗНЕЦКОГО АЛЮМИНИЕВОГО ЗАВОДА (директор т. Володин, главный энергетик т. Халдрымянц). Ему присуждены переходящее Красное знамя и первая денежная премия в сумме 1.875 рублей.

Второе место заняли коллективы КУЗНЕЦКОГО ФЕРРОСПЛАВНОГО ЗАВОДА (директор т. Ананьев, главный энергетик т. Митько) и ШАХТЫ «КАПИТАЛЬНАЯ-1» ТРЕСТА «ОСИННИКИУГОЛЬ» (начальник т. Харитонов, главный энергетик т. Кротенко).

Коллективы КЕМЕРОВСКОГО МЕТИЗНОГО, ГУРЬЕВСКОГО МЕТАЛЛУРГИЧЕСКОГО И БЕЛОВСКОГО ЛИТЕЙНО-МЕХАНИЧЕСКОГО ЗАВОДОВ заняли в соревновании третье место.

Отмечена хорошая работа КЕМЕРОВСКОГО КОКСОХИМИЧЕСКОГО, АНЖЕРСКОГО МАШИНОСТРОИТЕЛЬНОГО ЗАВОДОВ И ПРОКОПЬЕВСКОЙ ТАБАЧНОЙ ФАБРИКИ.

Соревнуются миллионеры

Передовые экскаваторные бригады Бачатского угольного разреза тт. Корнеева, Нестерова, Мусохранова и другие взяли обязательство переработать за год 1 млн. кубометров вскрыши. А экипаж шагающего экскаватора тов. Козлова с Колмогоровского разреза решил вынуть за это же время 1.200 тыс. кубометров грунта.

Между экскаваторными бригадами двух разрезов развернулось боевое соревнование. Экипаж М. М. Корнеева к 7 ноября переработал более 800 тысяч кубометров породы. Однако бригада В. Я. Козлова добилась лучших результатов. К 46-й годовщине Великого Октября она вынула из забоя около 1 миллиона кубометров грунта и продолжает форсировать вскрышные работы. Трудовое состязание лучших механизаторов разгорелось с новой силой в честь предстоящего Пленума ЦК КПСС.

Г. ГОЛУБИН.

г. Белово.

РЕЗЕРВЫ ПРОИЗВОДСТВА—В ДЕЙСТВИЕ

Меньше месяца осталось до открытия Пленума ЦК КПСС, на котором будут всесторонне обсуждены задачи дальнейшего под'ема химической индустрии. Это большое событие в жизни нашей страны коллективы промышленных предприятий встречают новыми трудовыми подарками.

Сотни новаторов и специалистов химических предприятий Горьковской области участвуют в разработке мероприятий по увеличению производства минеральных удобрений и ядохимикатов. За последние годы химики области значительно сократили отходы производства и за счет их утилизации почти вдвое увеличили выпуск высококачественных удобрений. В дни подготовки к Пленуму Волго-Вятский совет народного хозяйства одобрил ряд новых важных предложений производственников. За счет утилизации отходов капролактама намечено организовать дополнительно выпуск нескольких тысяч тонн сульфата аммония.

Коллектив первенца большой химии Туркмении — Чарджоуского суперфосфатного завода решил стать на трудовую вахту в честь Пленума. На состоявшемся здесь митинге приняты важные обязательства. Годовой план намечено завершить к 9 декабря, поднять производительность труда на 9 процентов, снизить себестоимость продукции на 3,6 процента. Решено внедрить в производство 70 технических новшеств. Передовое химическое предприятие Туркмении успешно справляется с государственными заданиями, оно досрочно завершило 11-месячный план.

Каждую смену дадим десятки тонн сверхплановой продукции. Так решили передовые бригады Усть-Каменогорского свинцово-цинкового комбината. Заводские химики выступили инициаторами соревнования за увеличение выпуска серной кислоты из отходов металлургических производств. Устькаменогорцы обязались до конца года изготовить дополнительно 7 тысяч тонн серной кислоты, которая необходима для производства минеральных удобрений. Слово у них не расходится с делом. Химики ежедневно перевыполняют высокие обязательства.

Успешно трудятся в эти дни коксохимики Магнитогорского металлургического комбината. Они уже справились с заданием 11 месяцев. Производство химической продукции возросло по сравнению с прошлым годом на 7 процентов.

Для 10 важнейших новостроек большой химии изготовляет оборудование павлоградский завод «Химмаш». Заводской коллектив принял недавно повышенные обязательства. Решено до 1 декабря завершить все заказы предприятий, выпускающих минеральные удобрения.

На трудовую вахту в честь Пленума встали машиностроители Хмельницкой области.

(ТАСС).

—●—

Досрочно

Президиум Анжеро-Судженского горкома профсоюза угольщиков подвел итоги предпраздничной вахты горняков. Переходящее Красное знамя горкома профсоюза рабочих угольной промышленности и треста «Анжероуголь» присуждено коллективу шахты № 3. Он занесен на городскую Доску почета.

Горняки закрепляют достигнутые успехи. 13 ноября они завершили одиннадцатимесячный план. Угольный поток пошел в счет декабря.

— Включившись в соревнование в честь предстоящего Пленума Центрального Комитета партии, — говорит начальник шахты В. Е. Ветров, — мы поставили перед собой задачу повысить среднесуточную добычу угля более чем на 50 тонн. Сейчас для каждого участка готовится устойчивый очистной фронт.

Н. КРИКЛИВЕНКО.

г. Анжеро-Судженск.

БЕЗ КОНТРОЛЕРОВ

Светлый, просторный зал. Цветы. Движутся конвейеры. Как кузнечики, на разные голоса стрекочут швейные машины. Так выглядит третий цех Прокопьевской швейной фабрики № 6.

В конце конвейера, где работает бригада коммунистического труда № 13, растут горки готовых изделий. До окончания смены еще более часа, а на табло вспыхивает красная звезда. Она извещает о том, что задание выполнено. Через несколько минут загорается другая звезда. Это отрапортовала о выполнении плана бригада мастера В. Петроченко.

Швеи торопятся: их продукцию ждут покупатели Кузбасса. Работницы стараются побольше выпустить изделий.

В цехе настойчиво ищут резервы для увеличения выпуска верхней женской одежды, улучшения ее качества. Бригады №№ 15 и 16 отказались от контролеров: высвобождено два бракера! Нет здесь и двух передельщиц, которые раньше занимались доводкой женских плащей до «кондиции».

Коллективная ответственность и хорошее качество изделий позволили повысить сортность, увеличить выпуск продукции. Новшество принесло и другой хороший результат. За счет ликвидации бракеров и передельщиц ежемесячно бригады экономят на зарплате свыше 300 рублей.

— На следующей неделе на работу без контролеров перейдут обе бригады коммунистического труда, а к концу месяца и остальные коллективы цеха, — говорит начальник цеха Е. И. Рыжова. — Высвободится еще 8 работниц. Их поставим на выпуск продукции.

(Корр. «Кузбасса»).

Личный план И. Казулина

По-разному смотрят люди на жизнь, на работу. Один в погоне за длинным рублем летает с места на место, ищет работу полегче, повыгодней. Другой сразу определит цель в жизни, изберет профессию по душе и всю свою энергию затрачивает на совершенствование мастерства. Таков наладчик Кемеровского метизного завода Иван Васильевич Казулин.

Восемнадцать лет он отдал любимому делу. За это время стал специалистом высокой квалификации. Сейчас он обслуживает два автоматических станка — холодновысадочный и резьбонакатный.

Казалось бы, для человека, умудренного опытом, это дело простое. Наладил автоматы, включил и следи за работой. Но Казулин не удовлетворен. И вот почему.

Приносит мастер заказ: срочно изготовить 5 тысяч штук осей терморегуляторов. Переналадка автоматов отняла три часа, а на выполнение задания потребовалось всего 50 минут. Только сделал, на очереди уже второй заказ: нужно изготовить несколько тысяч винтов. Снова переналадка. Когда Казулин подсчитал в конце дня, получилось: высокопроизводительные автоматы работали лишь один час, остальные шесть простояли.

Многие утверждали, что на заводе свои особенности и тут уж ничего не поделаешь. Не верил этому Иван Казулин. Никакие особенности не должны обрекать на длительный простой станки-автоматы. Что-то здесь не так.

И он начал искать.

Изучил потребность завода в различных винтах, шпильках — всей той продукции, которую производят на автоматах, и решил, что сократить простои можно за счет лучшей организации труда. Для этого необходим четкий план на месяц. И план такой появился. Теперь сократилось количество переналадок.

Рабочий высчитал: БОЛЕЕ РАЦИОНАЛЬНОЕ ИСПОЛЬЗОВАНИЕ ОБОРУДОВАНИЯ ПОЗВОЛИТ ПОВЫСИТЬ ПРОИЗВОДИТЕЛЬНОСТЬ ТРУДА НА 12 ПРОЦЕНТОВ.

Дела пошли лучше. При плане 380 тысяч изделий он изготовил за месяц 569 тысяч. И все-таки мощность агрегатов еще не использована полностью: время теряется из-за частой смены инструмента. Быстро выходят из строя матрицы, пуансоны.

Много вариантов испробовал Казулин. Один из них оказался наиболее выгодным. Это шестикратное использование матрицы. Раньше, например, на ней изготовляли только два типа винтов. Теперь Казулин выпускает с помощью одной и той же матрицы 4-6 типов изделий.

БЕРЕЖНОЕ ОТНОШЕНИЕ К ИНСТРУМЕНТУ И ПРАВИЛЬНОЕ ЕГО ИСПОЛЬЗОВАНИЕ ДАДУТ ВОЗМОЖНОСТЬ УВЕЛИЧИТЬ ПРОИЗВОДИТЕЛЬНОСТЬ ТРУДА ЕЩЕ НА 5 ПРОЦЕНТОВ.

Наладчик Иван Казулин первым на метизном заводе откликнулся на почин А. Желтухина. С участием инженерно-технических работников он составил личный план повышения производительности труда. Она возрастет на 25 процентов.

Характерна еще одна черта коммуниста И. Казулина. Он обратился к руководителям завода с просьбой увеличить норму на 20 процентов.

Везде искать резервы, в каждое дело вносить живинку, ломать устаревшие традиции, нормы, дерзать в труде — таков принцип жизни Ивана Васильевича Казулина.

А. ЮХИМЧУК.

На снимке: И. В. Казулин.

В Президиуме ВЦСПС

Всенародное дело

Президиум ВЦСПС принял постановление о задачах профсоюзных организаций в связи с письмом Центрального Комитета КПСС и Совета Министров СССР «Об увеличении производства минеральных удобрений и химических средств защиты растений для повышения урожайности зерновых и других сельскохозяйственных культур».

Важная роль в этом принадлежит советам профсоюзов, комитетам профессиональных союзов.

Президиум ВЦСПС предложил им широко привлекать коллективы предприятий, строек, проектных организаций и научно-исследовательских институтов к активному участию в осуществлении намеченной партией и правительством программы увеличения производства минеральных удобрений, гербицидов, ядохимикатов и других химических продуктов для сельского хозяйства.

Профсоюзные организации обязаны широко развернуть социалистическое соревнование за сокращение сроков строительства и ввода в эксплуатацию новых предприятий и производств по выработке минеральных удобрений, химических средств защиты растений и серной кислоты. В ходе этого соревнования необходимо добиваться наилучшего использования производственных площадей действующих предприятий и оборудования, досрочного и высококачественного выполнения заказов на изготовление оборудования для химической промышленности.

В постановлении определены задачи профсоюзных организаций по усилению общественного контроля за ходом строительства предприятий химии, освоением новых мощностей и технологических процессов, распространению передового опыта.

(ТАСС).

Эстафета—в надежных руках

Рассказывает делегат с'езда А. В. АРТЮХИНА

...Эта фотография сделана в Москве 16 ноября 1918 года. Роскошный зал бывшего дворянского собрания (ныне Колонный зал Дома Союзов). Хрустальные люстры, бархат, пальмы, а в зале бедно одетые женщины. 1.147 делегаток из разных районов молодой Советской Республики собрались сюда на 1-й Всероссийский с'езд работниц и крестьянок.

45 лет минуло с тех пор, но по-прежнему жива память о с'езде, положившем начало широкой политико-воспитательной и организаторской работе среди миллионов трудящихся женщин.

С 16 по 21 ноября продолжался с'езд. Мне памятно, с каким живым интересом обсуждали делегатки близкие их сердцу вопросы: «Задачи работниц в Советской России», «Семья и коммунистическое государство», «Задачи социального обеспечения», «Международная революция и работница» и другие.

Обсуждая организационный вопрос, с'езд решительно высказался против создания особых, самостоятельных женских организаций, так как интересы работниц являются интересами всего рабочего класса. Вместе с тем была поставлена задача — вести усиленную агитацию и пропаганду среди женщин.

Наиболее волнующим событием с'езда, продолжает рассказ старая коммунистка, явилась встреча делегаток с Владимиром Ильичем Лениным.

19 ноября во время выступления очередного оратора в президиуме с'езда появился Ленин. Трудно передать то воодушевление, которое охватило всех нас. В зале раздались аплодисменты, приветственные возгласы, многие побежали к трибуне, чтобы поближе взглянуть на взволнованного встречей Ильича. Когда он начал говорить, в зале установилась напряженная тишина.

С жадным вниманием вслушивались работницы, крестьянки в каждое слово вождя. Он произнес короткую пламенную речь, говорил доходчиво — каждая мысль, как на ладони.

«Не может быть социалистического переворота, — сказал Ленин, — если громадная часть трудящихся женщин не примет в нем значительного участия... Из опыта всех освободительных движений замечено, что успех революции зависит от того, насколько в ней участвуют женщины. Советская власть делает все, чтобы женщина самостоятельно вела свою пролетарскую социалистическую работу».

Ленинские слова дошли до сердца каждой делегатки. Речь вождя они восприняли как программу всей своей дальнейшей жизни. В приветствии В. И. Ленину, Коммунистической партии и Советскому правительству участницы с'езда писали: «Клянемся нашей пролетарской Октябрьской революции, что сумеем оправдать возлагаемые на нас надежды правительством трудового народа и все возьмемся за строительство новой, коммунистической жизни».

Мы эту клятву сдержали. Ленинские идеи, планомерная работа Коммунистической партии среди женщин пробудили к активной общественной и трудовой деятельности миллионы тружениц города и деревни, дали простор их творческим силам и организаторским талантам.

Участвуя в работе исторического XXII с'езда партии, сказала в заключение А. В. Артюхина, я с радостью узнала, что на нем присутствует 1.073 делегатки с решающим голосом, или 22,3 процента к общему числу делегатов.

Исторические слова Ленина об огромной роли женщин в строительстве новой жизни нашли свое дальнейшее отражение в новой Программе КПСС. Эстафета добрых и больших дел передана делегатками 1-го Всероссийского с'езда работниц и крестьянок в надежные руки! Советские труженицы идут в первых рядах строителей коммунизма, борцов за мир во всем мире.

(ТАСС).

Сегодня на сменных страницах

«Ремонт поточным методом». Статья П. Коломийца под таким названием открывает полосу сельского выпуска. Под рубрикой «Трибуна учителя» опубликован материал В. Сафонова «Чувство прекрасного»; напечатаны заметка «Все еще в сейфе», подборка «Селькоровский пост сообщает», «Письма в редакции», информации.

На полосе промышленного выпуска публикуются зарисовки А. Кургузикова «На быстрине» и Ю. Тотыша «Встреча на высоте», статья С. Петрова «Побеждает четкий ритм», материалы по выступлениям «Кузбасса», информации.

НА БЫСТРИНЕ

В актовом зале горного техникума на этот раз было особенно многолюдно. Рядом с членами государственной комиссии сидели представители треста «Прокопьевскуголь» и КузНИУИ. Присутствовали щитовики с шахт рудника и учащиеся вечернего отделения техникума.

— Тема дипломного проекта — «Скоростная отработка пласта Мощного на шахте № 8». Защищает проект учащийся вечернего отделения техникума, бригадир щитовиков Иван Михайлович Выскребенец, — об'явил председатель комиссии.

НА ТРИБУНУ поднялся коренастый, среднего роста мужчина. Он развешивает чертежи, схемы, таблицы. Горняк немного волнуется. Ему, простому забойщику, предстоит доказать маститым горным инженерам возможность добычи из-под жесткого щитового перекрытия 20 тысяч тонн угля в месяц.

— Пласт Мощный имеет свои особенности, — голос Выскребенца становится все увереннее и увереннее. — Уголь здесь самовозгорающийся, что требует ускоренной отработки столба...

Иван Михайлович на минуту остановился. В зале — тишина. Взгляд Выскребенца задержался на группе забойщиков из его бригады. Они улыбались и утвердительно махнули головами, дескать, давай, Иван Михайлович, громи косность. Оратор, набрав в легкие новую порцию воздуха, продолжал:

— Применяемый в настоящее время вариант трехсекционных щитов имеет ряд отрицательных факторов. Во-первых, часто приходится оставлять охранные угольные целики между столбами. А это ведет к большим потерям полезного ископаемого в недрах и к возникновению подземных пожаров. Во-вторых, возрастает расход леса на тысячу тонн добычи. В-третьих, под такой щит можно посылать лишь двух забойщиков в смену. Сделанные мной расчеты, да и практика работы нашей бригады говорят, что на Мощном можно водить пятисекционные перекрытия.

Идет час, другой. А Выскребенец все говорит и говорит. Он предлагает под пятисекционный щит посылать на смену трех забойщиков, иметь две точки для подключения электросверл, за смену делать не менее трех отпалок...

— Можно ежесуточно из пятисекционного щита выдавать по 800-850 тонн угля, то есть столько, сколько сейчас дают два забоя. Восьмидесятиметровый столб щит будет проходить менее чем за месяц.

В ходе работы над дипломным проектом Выскребенец пришел к другому замечательному выводу: ускоренное опускание перекрытия дает возможность готовить щиты из трех рядов накатчика вместо 4-5, обычно применяющихся на шахте № 8. Значит, резко сокращаются расходы дорогостоящего строевого леса.

Когда Иван Михайлович закончил речь, в зале (непривычно для такой обстановки) раздались аплодисменты.

Дипломный проект признан отличным. Девять предшествующих этому событию лет труда забойщиком и бригадиром щитовиков явились как бы предисловием к большой научной работе Выскребенца. Диплом с отличием — достойная оценка его новаторских устремлений.

ДЕВЯТЫЙ участок, куда И. М. Выскребенец был назначен начальником, славился систематическим невыполнением плана. Участок называли «проходным двором». Горняки подолгу тут не задерживались: чуть что — старались уйти в другой коллектив.

Иван Михайлович решил, что называется, сразу же брать быка за рога. Он, во-первых, добился согласия от руководителей шахты вместо трехсекционных щитов монтировать четырехсекционные. Во-вторых, стал обучать забойщиков передовым приемам работы под перекрытием. Опыта у него за плечами было достаточно: имя щитовика Выскребенца знали далеко за пределами нашего бассейна, о его трудовом почерке писали центральные газеты.

Начальник участка спускался в забой не только для того, чтобы проверить состояние горных выработок, но и зачастую брал в свои мозолистые руки электросверло и показывал, как лучше распределять шпуры под перекрытием. Учил он горняков «секретам» управления секциями щита, подбирать оптимальные шаги посадки его.

— Новая метла вначале всегда по-новому метет, а обломается — и на старинку перейдет, — поговаривали скептики.

Эти разговоры доходили до Выскребенца, но он лишь улыбался и с еще большей энергией ломал устоявшиеся «традиции». На участке вводился закон: сделал работу наживульку — сам ее и переделывай: брак устраняет виновник.

Шли месяцы. Коллектив цементировался. Росли люди, рос и сам начальник участка. Выскребенец все больше и больше давал простор бригадирам и горным мастерам. Когда к нему обращались с вопросом, он обычно говорил:

— А как ты сам думаешь выходить из этого положения?

Люди начали творчески подходить к делу. Они поверили в свои силы. Иван Михайлович, как опытный дирижер, старался вовремя подтянуть ослабевшие звенья производственного ритма. Бывал Выскребенец у своего учителя — лучшего начальника участка рудника Петра Иосифовича Скорика. Подолгу засиживались эти два неугомонных человека.

Коллектив девятого вышел в число лучших участков шахты. Горняки начали борьбу за звание коллектива коммунистического труда. Выскребенца хвалили, а он, как неутомимый пловец, рвался на быстрину, где можно испробовать силы — и свои и всего коллектива участка.

СЕРИЕЙ рекордов отмечен на шахте конец прошлого и истекшие месяцы пятого года семилетки. И все они связаны с именем И. М. Выскребенца. Это он вместе с бригадой М. Шульдаиса пошел на побитие рекорда щитового забоя, державшегося несколько лет.

Работу под пятисекционным щитом организовали по графику, предложенному Иваном Михайловичем при защите дипломного проекта. На смену стали выходить по три забойщика. Под перекрытием появились две точки для подключения электросверл.

И уголь из забоя пошел полновесным потоком. Были дни, когда за сутки на-гора отгружалось по 800 и даже по 1.000 тонн. И вот победа! За 26 рабочих дней из-под щита-гиганта бригада Майнгарда Шульдаиса, состоящая из девяти забойщиков, выдала 20.642 тонны угля. Таких результатов еще никто не достигал на Прокопьевском руднике.

Успех горняков девятого задел за живое шахтеров бригады К. Сахаева с участка № 1. Они не хотели мириться с тем, что у них была взята пальма первенства. В марте бригада К. Сахаева начала работать тоже под пятисекционным перекрытием, учла опыт соседей. И вот пришел успех: за месяц добыто 21.010 тонн топлива.

Но не долго пришлось быть рекордсменами горнякам первого участка. В августе бригада Александра Воронцова с девятого забрала рекорд в свои руки. За 24 рабочих дня она дала из забоя 21.500 тонн топлива. В последующие месяцы этот коллектив уверенно держит звание лучшей бригады рудника. В сентябре было добыто 18.200, в октябре — 19.500 тонн угля. Таким образом, щитовики стараются рекордный показатель сделать нормой.

— Какая наша цель? — переспрашивает Иван Михайлович. — Мы хотим забрать к себе всекузбасский рекорд щитовиков, принадлежащий сейчас киселевским горнякам. Готовимся к тому, чтобы довести производительность щитового забоя до 26 тысяч тонн угля в месяц.

— Когда пойдете на побитие всекузбасского рекорда?

— Скоро.

ПО НАТУРЕ щитовик И. М. Выскребенец не мог мириться с тем, чтобы маломощный пласт Безымянный на его участке отрабатывался лавами. Производительность такого забоя низкая, а себестоимость угля высокая, потому что в лаве расходуется уйма леса.

Иван Михайлович побывал на шахте «Зиминка-Капитальная». Познакомился с арочными щитами, которые применяются здесь на крутопадающих маломощных пластах.

— Буду на участке вводить арочные щиты. С лавами надо кончать, — заявляет он главному инженеру шахты И. С. Могилевскому и тут же выложил расчеты, голосующие за маломощные перекрытия.

В марте на девятом впервые на шахте № 8 появился щит-малютка. Он накрыл угольный столб на длину 30 метров. Мощность арочного перекрытия была 1,2 метра. Каждый горняк, работающий в этом забое, за смену добывал по 30 тонн угля — вдвое больше, чем в крутопадающей лаве. Расход леса снизился в три раза, а себестоимость тонны угля — на 63 копейки.

С легкой руки Выскребенца арочные щиты быстро стали распространяться на «Восьмерке». Сейчас они применяются в четырех забоях, а к концу нынешнего года их будет семь. Быстро растет и производительность щитов-малюток. Бригада Павла Шабалина в октябре взяла в таком забое 3.560 тонн угля. Замечательный итог!

Для иллюстрации влияния творческих поисков горного техника И. М. Выскребенца на жизнь всего коллектива шахты приведем еще две цифры. Переход на четырех- и пятисекционные жесткие щиты позволил «Восьмерке» **довести среднемесячную производительность этих забоев до 17.500 тонн, что на 4.400 тонн больше, чем было в прошлом году.** Весомо!

ЭТОТ рассказ хочется закончить словами П. И. Скорика — человека, который не любит бросать пышных фраз. Характеризуя Выскребенца, он однажды сказал:

— Иван Михайлович Выскребенец — это незаурядный организатор, командир с размахом. Он постоянно находится на быстрине жизни, в исканиях лучшего пути в сложных лабиринтах горного дела.

Хорошая аттестация учителя своему добросовестному ученику!

А. КУРГУЗИКОВ,
корр. «Кузбасса».

На снимке: И. М. ВЫСКРЕБЕНЕЦ.

Меры приняты

«УДОБРЯЮТ... ШПАЛЫ» — под таким заголовком в газете «Кузбасс» 5 октября была опубликована корреспонденция, в которой рассказывалось о недостатках в хранении готовой продукции на Ново-Кемеровском химкомбинате.

Секретарь Заводского райкома партии г. Кемерова тов. Лебедев сообщает, что эта корреспонденция обсуждена на партийном бюро железнодорожного цеха химкомбината, а также в сменах и бригадах. Разработаны мероприятия по улучшению транспортировки и хранения готовой продукции. Заместитель директора комбината тов. Селезнев заверил райком партии, что в будущем году на предприятии будет сдан в эксплуатацию дополнительный склад для хранения аммиачной селитры.

☆ ☆ ☆

Рабкор тов. Ларионов написал в редакцию «Кузбасса» о недостатках в организации пылевентиляционной службы на шахте «Березовская-1» Кемеровского рудника. Главный инженер треста «Кемеровоуголь» тов. Горбачев сообщает, что в настоящее время подготовлены предложения по улучшению работы участков пылевентиляционной службы.

В целях повышения безопасности труда Совет народного хозяйства решил в опытном порядке реорганизовать на ряде шахт Кузбасса участки ПВС в участки пылевентиляционного контроля и техники безопасности. Такой участок на шахте «Березовская-1» будет создан в январе будущего года.

☆ ☆ ☆

Мастер-взрывник шахты № 13 Киселевского рудника тов. Чеботарев написал, что горняки снабжаются спецодеждой, не удобной для работы. Крайне неудобны и сумки для переноски взрывчатых материалов.

Начальник управления Кузнецкого округа тов. Барабанов сообщает, что комбинату «Кузбассуголь» совместно с производственно-экспериментальным управлением предложено обратиться в научно-исследовательские институты для разработки новой формы спецодежды.

Одновременно управление округа довело до сведения Государственный комитет по надзору за безопасным ведением работ в промышленности и горному надзору о необходимости снабдить шахты Кузбасса взрывоиспытателями ВИО-3, вмонтированными в корпус взрывной машинки, а также магистральными проводами и электродетонаторами с проводниками молочно - белого цвета.

ДРУГ И СОВЕТЧИК НОВАТОРА

В сентябре в павильоне «Машиностроение» ВДНХ было необычное оживление. Здесь открылась выставка работ ленинградских новаторов. Тут же у станков умельцы города Ленина показывали свое искусство, новые методы труда, демонстрировали новые инструменты и приспособления.

Производственник выходил отсюда с солидным багажом. Еще бы, ведь ленинградцы представили свыше 300 интереснейших новинок.

Но многие ли машиностроители сумели побывать в сентябре на ВДНХ? А как быть тем, кто не видел замечательных инструментов и приспособлений, сулящих миллионы рублей экономии? Ведь не исключено, что новаторы других городов будут подолгу корпеть над чертежной доской, чтобы создать те самые вещи, которые восхищали посетителей на ленинградской выставке.

На помощь новаторам приходит журнал «Машиностроитель».

Посетители выставки ознакомились с универсальным суппортом, который создали новаторы С. Козлов и П. Неволин. Он дает возможность обрабатывать самые сложные детали во много раз быстрее обычного. Об этом замечательном приспособлении можно прочесть в пятом номере журнала.

Интересные устройства, облегчающие труд разметчика, представил на выставку К. Крючек. Об одном из них — штангенрейсмусе с программирующим устройством — можно прочесть в 9-м номере журнала за прошлый год. На страницах «Машиностроителя» освещались «умные» приспособления токаря-инструктора завода «Большевик» В. Трутнева, фрезы И. Леонова и В. Карасева и многие другие новинки.

Да и не только ленинградцы делятся своим опытом в журнале. Его используют как трибуну передового опыта москвичи и киевляне, ярославцы и минчане, новаторы Урала и Сибири. Еще в 1961 году мы опубликовали маленькую заметку о метчике-протяжке московского токаря-новатора Б. Ф. Данилова. Это поистине талантливая творческая находка. Данилов решил проблему, над которой ломали голову многие инженеры и ученые — нарезание резьбы в длинных отверстиях. В ответ на поток запросов редакция опубликовала подробную статью Б. Ф. Данилова «Как работает метчик-протяжка».

Советским машиностроителям хорошо известно имя киевского токаря В. К. Семинского. Это один из наиболее активных наших корреспондентов. За последние годы на страницах журнала описано около 40 новых приспособлений Семинского.

Таких примеров можно привести очень много. Только за 9 месяцев в журнале освещено 106 различных прогрессивных приспособлений и инструментов. А ведь это только один раздел. В других разделах освещаются новые направления в автоматизации и механизации производства, в технологии машиностроения, в ремонтном деле, экономике и организации труда.

Редакция завела новый раздел «Это можно применить на вашем предприятии». В каждом номере дается около двух десятков коротких описаний несложных приспособлений, инструментов, просто технических идей. За год у подписчика накапливается довольно солидный материал, который он может использовать в своей работе.

Г. КОНОВАЛОВ,
научный редактор журнала «Машиностроитель».

Помогли товарищи

В одном из цехов Прокопьевского вагонного депо работает смазчицей Ирина Альбертовна Миллер — мать двоих детей. Недавно у нее сгорел дом, несчастье приводило женщину в отчаяние.

Горе Миллер восприняли близко к сердцу товарищи по цеху. Во главе с мастером А. С. Токарь они посоветовались и решили немедленно восстановить дом. Слова с делом не разошлись. От темна до темна на стройке работали П. Макаров, П. Митюков, А. Калинин, И. Салагин, А. Ромакин. За три дня дом был восстановлен.

А. Никулин.

КОРОТКО

Хорошо трубится коллектив Чертинской автобазы Кузбасского производственного автотреста. Десятимесячный план перевозок выполнен на 128 проц.

У нас немало маяков соревнования. Это шоферы Г. Климов, Н. Потоцкий, В. Сомов, И. Владимиров, И. Ремешев, А. Лужанский, которые в любую погоду показывают класс вождения машин и всегда вовремя доставляют груз на стройку.

В. Марутяк,
начальник планового отдела Чертинской автобазы.

☆ ☆ ☆

В соревновании колонн машинистов-инструкторов Топкинского паровозного депо тт. Бардина и Жукова победителем вышел коллектив, возглавляемый т. Бардиным. Вожаку одному из первых присвоено звание ударника коммунистического труда. Обладая большим опытом, он обучил членов своего коллектива мастерству вождения поездов в зимних условиях, экономии топлива. Все это и послужило залогом успеха.

А. Кошелев.

НОВИНКИ НА ГИДРОШАХТЕ

На прокопьевской гидрошахте «Красногорская» начались промышленные испытания нового насоса высокого давления. Этот агрегат позволяет увеличить напор струи до 100 атмосфер. При таком давлении вода легко разрушает самый крепкий угольный пласт. Высоконапорный насос сконструирован работниками лаборатории гидромашин ВНИИ-Гидроугля.

И еще одна новинка появилась на «Красногорской». На первом участке бригада тов. Келя отрабатывает угольный пласт с помощью воды и с последующей гидрозакладкой выработанного пространства. Вместо деревянных стоек здесь применяется металлокрепь. Бригада довела месячную производительность забоя до 2 тысяч тонн угля.

(Корр. «Кузбасса»).

ПОБЕЖДАЕТ ЧЕТКИЙ РИТМ

ОПЫТ НОВОЧЕРКАСЦЕВ НА АНЖЕРСКОМ МАШИНОСТРОИТЕЛЬНОМ ЗАВОДЕ

Совершенствование хозяйственного руководства и планирования в народном хозяйстве — задача особой важности. И от того, как она решается, зависит успех работы не только всего многогранного хозяйства страны, но и каждого предприятия в отдельности.

Коллектив нашего завода на протяжении последних лет настойчиво искал новые пути, методы и формы улучшения планирования производства. Особое внимание уделялось внутрицеховому звену. Надо сказать, что в этом мы кое-чего достигли. Завод последние два года работает более ритмично, систематически, из месяца в месяц, выполняет план не только по об'ему, но и по номенклатуре. Система производственного планирования и учета у нас поставлена так, что мы каждые сутки знаем, как сработал тот или иной цех, сколько выпустил товарной и валовой продукции, какие детали и узлы не выданы, какие машины не укомплектовали сборочные цехи и участки и почему.

Система вроде неплохая. Однако сейчас она нас не удовлетворяет, так как даже при ней не исключены «дефицитки» как в начале месяца, так и особенно в конце. Планированием занимаются плановые группы в цехах, а вот ежедневный учет потребного количества деталей и узлов, необходимых для сборочных цехов и участков, не ведется. Руководители заготовительных цехов, литейного, кузнечного, сборочно-сварочного и других заинтересованы, прежде всего, только в своей работе, а за комплектной сдачей деталей и узлов на сборку не следят. Как правило, в начале месяца изготавливаются детали и узлы менее трудоемкие, а более трудоемкие оставляются на последние дни. Происходит это потому, что всю координацию и контроль за работой цехов осуществляет только производственно-диспетчерский аппарат. А он подчас не в силах охватить все вопросы и, тем более, всегда правильно их решить. Диспетчер не всегда знает, чем занимается его сосед, и отвечает только за работу одного цеха. «Вытягивая» свой цех, он нередко забывает интересы другого, а, следовательно, и интересы завода.

В сентябре представители нашего завода — секретарь парткома А. В. Тененев и главный диспетчер Д. М. Панутриев побывали на Новочеркасском электровозостроительном заводе, изучили там опыт непрерывного оперативно-производственного планирования.

Мы и ранее кое-что читали и слышали об этом, но относились к новшеству как-то скептически, считали, что применить его у себя нельзя. После возвращения тт. Тененева и Панутриева из Новочеркасска, где они своими глазами увидели новую для нас систему непрерывного производственно-оперативного планирования, во всех цехах были проведены беседы, лекции, семинары. В результате коллективного обсуждения мы пришли к выводу, что наша система производственного планирования требует коренного улучшения с учетом метода новочеркасцев, как более эффективного, гибкого и совершенного, позволяющего привлечь к производственному планированию и заинтересовать в нем буквально всех трудящихся предприятия.

Прежде всего, на заводе создали бригаду по внедрению новшества. Возглавил ее главный диспетчер т. Панутриев. Она занялась подготовкой всех расчетов, документации и других необходимых материалов. Такие же бригады созданы в цехах. В их работе активное участие принимают новаторы, передовики производства. За внедрением опыта новочеркасцев установлен повседневный контроль. На всех диспетчерских совещаниях в первую очередь проверяется, как идет подготовка к переходу на работу по-новому. В настоящее время на непрерывное производственно-оперативное планирование перешел коллектив литейного цеха. С 1 декабря будет переведен кузнечно-прессовый, с 1 января — все остальные цехи и участки завода.

Метод новочеркасцев нами принят за основу. В процессе его внедрения мы по предложению трудящихся внесли ряд изменений и разрабатываем его применительно к условиям нашего предприятия. В частности, вводится график непрерывного планирования в отделе материально-технического снабжения и бюро инструментального хозяйства на все покупные инструменты. В цехе № 3 организуется внутрицеховая картотека, которая позволит контролировать ритм производства, будет отражать действительное положение с обеспечением всем необходимым для нормальной работы смен, бригад и даже отдельных рабочих.

Намечается об'единить три сборочных участка в один. При новой системе планирования это позволит повысить ответственность механообрабатывающих цехов за своевременную выдачу деталей на сборку, улучшить систему учета, загрузку сборочных бригад, даст возможность сократить число слесарей, сборщиков, маляров.

Коллектив завода видит в новой системе планирования большое будущее. Она позволит вскрыть дополнительные возможности для увеличения выпуска продукции, ликвидировать штурмовщину, повысить качество машин и механизмов и увеличить производительность труда.

С. ПЕТРОВ,
директор Анжерского машиностроительного завода.

Встреча НА ВЫСОТЕ

ПРОРАБЫ без обычного оживления рассаживались в тесные кресла. По их слишком серьезному настроению чувствовалось, что на ремонте доменной печи не все благополучно.

Так оно и оказалось.

Ровно в одиннадцать начальник ремонта положил ручку между страницами тетради и негромко сказал:

— За последние сутки мы отстали от графика на десять часов. До сих пор не начат демонтаж сегментов. Товарищ Горов, доложите.

Поднялся главный инженер ремонтного управления:

— Начинать нельзя. Сильный газ.

— Под угрозой простоя остальные участки. Сейчас вы лимитируете весь ход ремонта.

— Попробую поговорить с людьми. Разрешите идти?

ВЕРХНЯЯ часть доменной печи изнутри выкладывается бронированными щитами.

...Рядом с остовом домны тянется вверх прямоугольное сооружение с домиком на вершине. Это ствол шахты лифта с машинным отделением.

Лифт почему-то не работал. Пришлось забираться на тридцатиметровую высоту по бесчисленным нагромождениям узких железных лестниц. От башни к печи был перекинут узкий трап, как мосток через пропасть. Я едва втиснулся в просвет между телами монтажников и навалился грудью на доску, заглянул в печь. Туда уже спустили железные подмости на пластинчатых цепях. В середине подмостей зияло сквозное отверстие. Через него проглядывалось дно шахты печи. Там сгустился плотный мрак. Россыпи раскаленного кокса едва просвечивали его. Через отверстие вверх курился синий дымок. Он до краев наполнял печь. Никто не решался сунуться в это голубое пекло. Рядом со мной тяжело дышал главный инженер Горов. Он молчал и не отдавал приказа...

Вдруг люди напротив нас пришли в движение и выдавили из своей среды к краю печи невысокого газорезчика. Голову его прикрывал щиток. В плотной одежде, похожий на медвежонка, он свесил ноги над пропастью, подрыгал ими, встал на перекладину лестницы и поспешно спустился вниз.

Вот он уже на подмостях. Сверху ему подали резак, воздушный шланг. Он взял мундштук шланга в рот и накинул на лицо щиток. Ему было очень неудобно: мешал шланг, который змеей выползал из-под щитка. Наконец, он пристроился к сегменту, и ослепительное пламя вспыхнуло под резаком.

С замиранием сердца мы следили за каждым движением смельчака. Внезапно меня сдавили пуще, толкнули — и стало свободней. В печь полез еще один газорезчик, а немного погодя — половина монтажников тоже была на подмостях.

И вот тот, что спускался первым, вылез. Я замер, увидев его лицо. Неужели это он?

ЛЕТ ДЕСЯТЬ назад я работал в геологоразведочной партии. К нам пришли трое амнистированных заключенных. Двое энергично взялись за дело и скоро стали примерными рабочими. Лишь у третьего ничего не ладилось. Парень он был здоровый, но руки прикладывать ни к чему не хотел. Как ни придешь на шурф. Николай или сидит, или лежит на траве. Обычно кончалось тем, что в кабинет к начальнику партии вваливался с решительным видом забойщик, бросал шапку на стол и требовал:

— Убирайте!

— Надо воспитывать парня, — пробовал уговаривать начальник партии.

— У нас не детский сад, — стоял на своем забойщик.

В конце концов Николая переводили к другому.

В партии он не пробыл и двух месяцев. Помню, я сидел в кабинете начальника, когда Николай пришел с заявлением.

— Тебе, начальник, волк когда-нибудь копал шурф? — спросил он неожиданно.

Тот даже привстал с места.

— Двадцать лет работаю геологом, но такого пока не видел.

— Вот и меня не увидишь в шурфу.

— Куда пойдешь?

— В России дорог много, — уклончиво ответил Николай, обшаривая глазами комнату. Взгляд его был быстрый, скользкий, как ртуть, перекатывался с одного предмета на другой.

— Старая дорога к старому месту ведет.

Николай только свинцово взглянул из-под бровей, но ничего не сказал. Начальник размашисто написал на заявлении «согласен». Вобрав голову в плечи, Николай медленно вышел из кабинета.

ГАЗОРЕЗЧИК вскользь посмотрел на меня и отвернулся, направившись снова в жерло печи. Неужели это все-таки он?

Ко мне подошел Горов.

— Скажите, как фамилия газорезчика? — спросил я.

Ответить главный инженер не успел. «Берегись», — закричали сзади. Возле нас шумно плеснул трос и натянулся, как струна. Монтажники лебедкой вытягивали первый сегмент.

— Теперь нагоним, — сказал главный удовлетворенно. — А фамилия газорезчика Смирнов. Профгрупорг бригады.

В тот вечер мы долго бродили по улицам города, вспомнили старых знакомых, тайгу. О своем прошлом Николай старался не говорить. Как человек прикрывает шрам на лбу, низко надвигая фуражку, так и он старался молчанием обойти свои прошлые годы. Когда мы прощались возле его дома, я все-таки решился спросить о том, что меня волновало.

— Скажи, Коля, только откровенно. Что тебя так изменило?

Он усмехнулся, задержал свою руку в моей и искренне ответил:

— Жизнь.

Ю. ТОТЫШ.

Новокузнецк.

С ЛЕНТЫ ТЕЛЕТАЙПА

● На Лисичанском химическом комбинате (Луганская область) завершено сооружение и началась эксплуатация комплекса по производству ацетальдегида — сырья для получения пластмасс. Новый комплекс оснащен первоклассной техникой с автоматическим управлением производственными процессами. Выдана первая продукция.

● Доменщики, обслуживающие гигантскую автоматизированную печь Ново-Тульского металлургического завода, с начала месяца выдали много сверхпланового металла. На отгрузку его потребовался бы целый железнодорожный эшелон. С высокой эффективностью используются печи Косогорского металлургического завода. Сейчас доменщики предприятия уже дают чугун в счет второй половины месяца.

● Выпуск нового мотоцикла «Урал-2» освоил коллектив Ирбитского завода. Машина имеет мощный двигатель, отличается высокими ходовыми качествами. «Урал-2» успешно прошел испытания.

ПРОМЫШЛЕННЫЙ ВЫПУСК

Властелин Арктики

★ 50 тысяч миль во льдах ★ Там, где не бывал ни один корабль ★ Килограммы топлива вместо десятков тысяч тонн

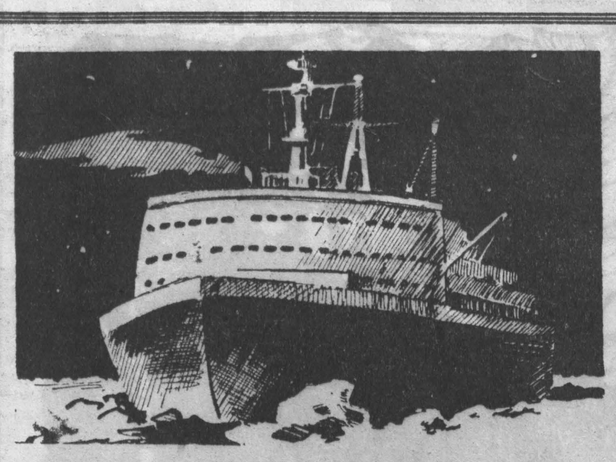

МИЛЛИОНЫ лет хранила ледяное безмолвие приполярная Арктика. XX век нарушил ее звенящую тишину. Свершилась мечта человечества, о которой Ломоносов писал:

Колумбы Росские, презрев
угрюмый Рок,
Меж льдами новый путь
отворят на Восток.

В наши дни Северный морской путь стал столбовой дорогой, по которой проходят сотни советских судов. Четыре года назад на трассы Северного Ледовитого океана вышел советский атомный ледокол «Ленин». В истории освоения и изучения Центральной Арктики началась новая эра.

Вот что рассказал корреспонденту агентства печати Новости А. Афанасьев, начальник Главного управления Северного морского пути Министерства морского флота СССР.

— Флагман советского ледокольного флота «Ленин» — первый в мире надводный корабль с ядерной установкой работает уже четвертую навигацию. Благодаря использованию атомохода «Ленин» намного расширились сроки арктической навигации. Если до 1960 года ее продолжительность в среднем составляла 90-100 суток, то теперь навигация длится 150-160 суток.

За четыре года атомоход «Ленин» прошел около 50 тысяч миль и провел сквозь льды 300 торговых судов. Практика показала, что для ледокола «Ленин» доступны все районы арктических морей и Северного Ледовитого океана. Серьезным испытанием для советского атомохода был поход в район Северного полюса, где он должен был высадить участников дрейфующей научной станции «Северный полюс-10». В октябре 1961 года после окончания навигации атомоход принял на борт группу ученых-полярников, оборудование, продовольствие и снаряжение.

Массивы тяжелых многолетних льдов крепкой броней сковали океан. Ветры и течения сталкивали бескрайние ледяные поля друг с другом, и обломки громадных льдин вспучивались над белой пустыней высокими барьерами. Но атомоход неудержимо двигался к цели. Он обогнул остров Врангеля и вышел в Центральный полярный бассейн. Здесь была найдена льдина, на которую высадились советские полярники. Это был нелегкий рейс из восточного в западный сектор Арктики, через высокие широты Северного Ледовитого океана. Не раз атомоход пробивал, казалось, непреодолимые ледовые преграды. Этот поход доказал, что ледокол способен ломать льды толщиной до 3,5 метра. Впервые в истории мореплавания надводный корабль собственным ходом поднялся в столь позднее время года до 80 градусов 40 минут северной широты.

Часто можно слышать вопрос: может ли ледокол «Ленин» достичь Северного полюса? Мощность атомохода позволяет ему выполнить такую задачу, но для этого потребуется отвлечение ледокола от транспортной работы в Арктике. Осуществить столь сложный и длительный поход только ради рекорда мы считаем нецелесообразным.

Создание советскими судостроителями атомного ледокола предвосхитило самые смелые мечты моряков. Ядерная установка, состоящая из трех реакторов, работающих на двуокиси урана, позволяет ледоколу развивать общую мощность главных двигателей в 44.000 лошадиных сил.

Сердце корабля — атомная силовая установка. Выделяемое реакторами тепло передается воде, циркулирующей в реакторной системе, а вода преобразуется в пар, который под давлением до 30 атмосфер направляется к 4 главным паровым турбинам мощностью по 11 тысяч лошадиных сил каждая. Турбины вращают генераторы постоянного тока, и вырабатываемая электроэнергия подается к трем электродвигателям, вращающим гребные валы.

Управление многочисленными системами атомохода ведется из ходовой рубки. Она представляет из себя большой зал, где установлены совершенные навигационные приборы и контрольные щиты. В доли секунды выполняют автоматы сложнейшие маневры, а человек лишь контролирует их действия.

Днем и ночью можно видеть в ходовой рубке широкоплечего высокого человека. Это капитан атомохода Соколов. Ему 35 лет. Родился он в деревне Большая Каменка под Костромой. После средней школы Борис Соколов учился в Ленинградском высшем инженерно-морском училище. Долгие годы он плавал на обычных ледоколах.

Вход в отсеки, где расположены атомные реакторы, разрешен только в специальном защитном костюме. Люди, работающие здесь, похожи на космонавтов. Здесь множество контрольных приборов и пультов управления, телевизионная установка для наблюдения за перемещением регулирующих стержней. Руководит этим сложным участком главный инженер-механик ледокола сорокачетырехлетний А. Следзюк.

Экипаж атомохода состоит из 218 человек. Среди них 110 дипломированных инженеров-судоводителей, инженеров-механиков и техников. В основном это молодые люди. 179 морякам еще не исполнилось 30 лет.

Как и у всех трудящихся Советского Союза, у моряков установлен семичасовой рабочий день (40-часовая рабочая неделя). Свое свободное время они проводят в библиотеке или читальном зале, музыкальном салоне, каютах-компании, клубе, кинозале, спортивной площадке. Все члены экипажа атомохода живут в комфортабельных одноместных и двухместных каютах.

Когда речь идет о ледоколе «Ленин», многие спрашивают:

— Как обеспечивается там радиационная безопасность людей? Надежно ли защищены моряки от губительной для человеческого организма радиации?

— Абсолютно надежно. Не было случая, чтобы кто-нибудь получил вредную дозу радиации. Даже специалисты, непосредственно обслуживающие реакторы, получают за год столько же радиоактивных лучей, сколько приходится на долю каждого из нас при обычной рентгеноскопии грудной клетки.

Важнейшее значение при эксплуатации атомного судна имеет защита от радиоактивных отходов окружающей среды. Благодаря применению целого комплекса систем атомный ледокол «Ленин» не заражает окружающей среды и не опасен для районов базирования и плавания.

Опыт работы первого в мире надводного судна с ядерной установкой показал, что применение энергии расщепленного атома открывает новые широкие перспективы для развития судоходства. Ледокол «Ленин» произвел перезарядку реакторов горючим через три года после начала работы. За это время было израсходовано лишь несколько килограммов ядерного горючего, тогда как для эксплуатации в течение трех лет равного по мощности ледокола с дизельными двигателями понадобилось бы несколько десятков тысяч тонн топлива.

Создание атомохода «Ленин» имеет громадное общественное значение. Это символ воплощения в жизнь лозунга наций: «Атом — на службу делу мира».

А. АФАНАСЬЕВ,
начальник Главного управления Севморпути Министерства морского флота СССР.
(АПН).

СЕРЬЕЗНЫЙ ВЫЗОВ

ТОКИО, 14 ноября. (ТАСС). Серьезным вызовом партии и народу Японии называет Компартия Японии вчерашнюю попытку покушения члена ультраправой «патриотической партии великой Японии» на жизнь председателя ЦК КПЯ Сандзо Носака. Это не случайное явление, говорится в опубликованном сегодня ЦК КПЯ заявлении. В условиях предвыборной борьбы, когда японский народ противостоит силам японо-американской реакции, они через агентов правых организаций нацелили нож против руководства нашей партии — подлинной защитницы интересов трудящихся страны.

Компартия Японии, подчеркивается в заявлении, решительно протестует против этих злодейских планов и требует немедленного расследования, ареста и наказания всех участников этого покушения.

Международная жизнь

К СОБЫТИЯМ В ИРАКЕ

БЕЙРУТ, 14 ноября. (ТАСС). Сегодня багдадское радио передало краткое официальное коммюнике иракских властей по поводу вчерашних событий в Багдаде. В нем говорится о «провале попытки совершить в стране государственный переворот», которая явилась «делом рук группировки, вероломно пытавшейся выступить от имени баасистской партии и навязать ей неприемлемые методы руководства».

В радиопередаче говорится также о прибытии в иракскую столицу лидеров сирийских баасистов во главе с генеральным секретарем БААС Мишелем Афляком и председателем «Национального совета революционного командования» сирийским премьер-министром генералом Амином Хафезом. Целью этого визита, сообщает радио, является изучение обстановки, сложившейся в иракской партии БААС в свете вчерашних событий.

ПАРИЖ, 14 ноября. (ТАСС). Вчерашние события в Ираке широко комментируются прессой. В своей оценке причин этих событий обозреватели сходятся на том, что они явились результатом острого конфликта между двумя группировками иракских баасистов: экстремистским крылом, возглавляемым бывшим секретарем партии Али Салехом Саади, и «умеренными баасистами», одержавшими победу на недавних выборах нового руководства БААС в Ираке.

Единство!

ПАРИЖ, 14 ноября. Корреспондент ТАСС Л. Бобров передает:

Не раз гремело это слово вчера вечером под сводами одного из крупнейших залов Парижа — «Мютюалите». Его скандировали тысячи людей, собравшихся на митинг солидарности с героическим народом Испании. Так они приветствовали выступления многочисленных ораторов — представителей разных политических партий и общественных организаций Франции, вновь выразивших свою решимость помочь братскому народу Испании обрести человеческое достоинство и свободу, попранную франкистским режимом.

Стоя, громом аплодисментов встретили участники митинга появление в президиуме испанской женщины Анхелы Гримау, вдовы героя-коммуниста Хулиана Гримау, подло убитого франкистскими палачами весной нынешнего года, и испанского поэта Маркоса Ана, вырвавшегося на свободу из фашистских застенков после почти 23-летнего заключения.

Правительство Франко попрежнему держит в застенках четыре тысячи политических заключенных. Репрессии не прекращаются. Словно боясь своей собственной тени, диктатор-палач обрушивает все более свирепые репрессии даже на тех, кто годами лишен свободы. Об этом говорили многие участники митинга — социалист Жорж Дардель и писатель Жан Кассу, секретарь Федерации социалистической партии департамента Сена Клод Фюзье и член Политбюро Французской коммунистической партии Поль Лоран.

Пресс-конференция президента США

ВАШИНГТОН, 14 ноября. (ТАСС). Сегодня здесь состоялась очередная пресс-конференция президента США Дж. Кеннеди. Основное внимание на ней было уделено вопросам, связанным с недавним арестом в Москве за шпионаж американского гражданина Ф. Баргхорна, введению в Соединенных Штатах новых ограничений на передвижения советских граждан и граждан других социалистических стран, а также происходящим сейчас в Соединенных Штатах переговорам о закупке Советским Союзом пшеницы.

Кеннеди отрицал, что Баргхорн поехал в Советский Союз с каким бы то ни было разведывательным заданием. Президент заявил, что правительство США глубоко обеспокоено, как он выразился, «необоснованным и неоправданным» арестом американского «профессора». По его мнению, этот арест может отрицательно сказаться на возможностях расширения культурного обмена между Соединенными Штатами и Советским Союзом.

В ответ на явно провокационный вопрос одного из корреспондентов, не следует ли Соединенным Штатам использовать переговоры о продаже пшеницы, как средство заставить Советский Союз пойти на уступки в германском вопросе, президент США подчеркнул, что сделка с пшеницей была бы выгодна не только Советскому Союзу, но и самим Соединенным Штатам Америки. Эта сделка, сказал он, должна быть совершенно самостоятельным делом и могла бы помочь улучшению взаимоотношений между двумя странами.

В ходе пресс-конференции Кеннеди резко критиковал попытки конгресса США значительно сократить суммы, запрошенные им для осуществления программы «помощи» иностранным государствам.

Корреспонденты спросили президента, собирается ли правительство США предпринимать какие-либо специальные меры, чтобы «убедить» правительство Аргентины отказаться от национализации нефтяных компаний, принадлежащих американским нефтяным монополиям.

Кеннеди заявил, что Соединенные Штаты признают право суверенного государства предпринимать определенные действия в пределах своих границ, но они будут настаивать на «справедливой компенсации».

„Космическое трио" в Индии

МАДРАС, 14 ноября. Корр. ТАСС В. Никитин передает:

Сегодня утром жители Бангалора тепло проводили советских космонавтов — Валентину Николаеву-Терешкову, Андрияна Николаева и Валерия Быковского. Во время пребывания в городе советские космонавты осмотрели известный ботанический сад «Лал багх», где им показали дерево, которое было посажено главой Советского правительства Н. С. Хрущевым во время его визита в Бангалор. Оно уже заметно выросло и широко раскинуло свои пышные кроны.

Сегодня же советские космонавты, продолжая поездку по Индии, прибыли в Мадрас, столицу штата одноименного названия. Сразу же по прибытии состоялась пресс-конференция, на которой Валентина Николаева-Терешкова в интервью всеиндийскому радио под аплодисменты присутствующих журналистов от имени советских космонавтов передала сердечные поздравления премьер-министру Индии Джавахарлалу Неру по случаю его дня рождения и пожелала ему здоровья, успехов в его деятельности и многих лет жизни.

Местные газеты уделяют большое внимание визиту советских космонавтов. Они публикуют подробные отчеты о пребывании советских покорителей космоса в Индии, многочисленные фотографии, изложение выступлений советских космонавтов, выделяя их теплые высказывания в адрес индийского народа.

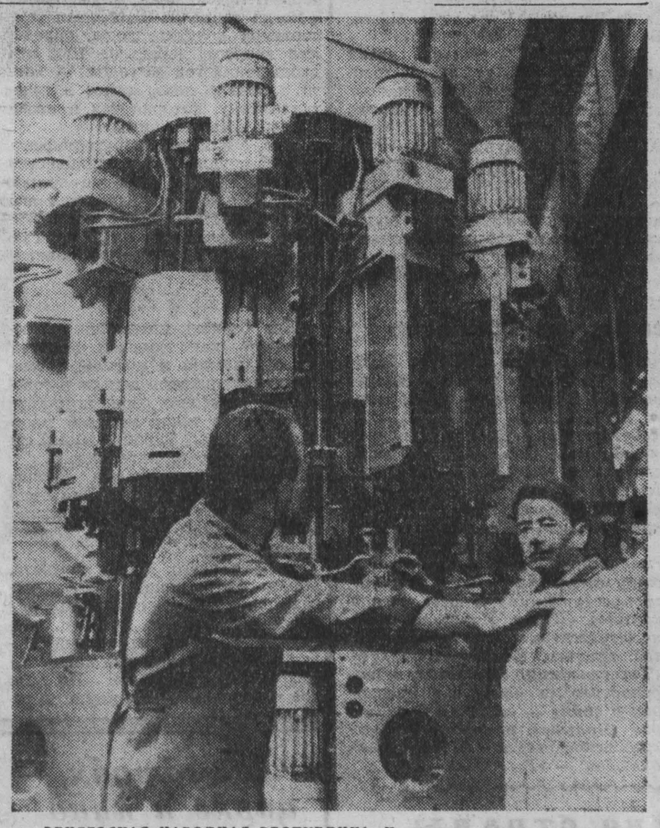

ВЕНГЕРСКАЯ НАРОДНАЯ РЕСПУБЛИКА. На машиностроительном заводе в Диошдьере начато серийное производство станка-автомата (на снимке), который одновременно обрабатывает десять изделий, просверливая отверстия диаметром от 2,5 до 6,8 миллиметра. Шесть таких автоматов для инструментальной промышленности изготовляются сейчас на предприятии по заказу Советского Союза.
Фото МТИ—ТАСС.

Возмездие народа

ГАВАНА, 14 ноября. (ТАСС). Революционный трибунал Гаваны приговорил к смертной казни группу агентов центрального разведывательного управления США (ЦРУ), захваченных подразделениями революционных вооруженных сил Кубы при попытке высадиться на кубинскую территорию.

Агенты прошли в Соединенных Штатах специальную подготовку для подрывной деятельности против революционной Кубы.

По поручению ЦРУ группа должна была найти на побережье Кубы места, пригодные для выгрузки оружия.

Приговор приведен в исполнение.

КРАТКИЕ СООБЩЕНИЯ

● В рамках проходящих в Варшаве дней советской культуры и науки в Познани открыта выставка книг, изданных Академией наук СССР. На выставке представлено более 1.200 научных книг и журналов.

● Палата представителей Кении одобрила предложение премьер-министра Джомо Кениата о том, чтобы Кения стала членом британского содружества наций после получения независимости 12 декабря сего года.

● Депутаты народной палаты единогласно утвердили предложение ЦК Социалистической единой партии Германии вновь назначить Отто Гротеволя председателем Совета Министров Германской Демократической Республики.

● Только за последние 10 лет общий тираж советских газет и журналов, распространяемых в Болгарии, увеличился более чем в пять раз и составляет ныне 21 млн. экземпляров в год. Самой популярной среди болгарских трудящихся является газета «Правда», распространяемая в стране ежедневно в 20.000 экземпляров.

● Победой закончилась всеобщая забастовка нефтяников Бразилии. Она была об'явлена в поддержку бастующих рабочих частного нефтеперегонного завода «Капуава». Как сообщает агентство АП, владельцы завода согласились удовлетворить требования бастующих, в частности повысить заработную плату.

● Умбрия, Сицилия, Пьемонт, Тоскана, Лигурия — эти пять итальянских областей стали центрами мощного движения итальянских трудящихся, протестующих против неуклонного роста дороговизны, достигшей в Италии невиданного до этого уровня. В провинции Новара (Пьемонт) вспыхнула всеобщая забастовка. Митинги и забастовки трудящихся проходят во многих городах страны.

● В Соединенных Штатах ежегодно 25-35 тысяч американцев кончают жизнь самоубийством. Каждый год попытку покончить жизнь самоубийством предпринимают свыше 200.000 человек. Нередкая причина самоубийств — страх перед безработицей.

● Премьер-министр Исландии Олафур Торс вышел в отставку «по состоянию здоровья», сообщает Датское телеграфное бюро. Партия независимости Исландии выдвинула министра юстиции и промышленности Бьярни Бенедиктссона на пост премьер-министра коалиционного правительства, состоящего из представителей партии независимости и социал-демократической партии.

(ТАСС).

КРАТКИЕ СООБЩЕНИЯ

● В Праге закончило работу заседание постоянной рабочей группы Совета Экономической Взаимопомощи по механизации учета и статистики. Делегации Болгарии, Венгрии, ГДР, Польши, Румынии, Советского Союза и Чехословакии обсудили вопросы, связанные с дальнейшей механизацией учетных и статистических работ в странах — членах Совета.

● Находящийся на гастролях в США народный артист СССР Давид Ойстрах выступил в Вашингтоне с исполнением концерта Брамса для скрипки с оркестром. Выдающийся советский скрипач, пишет вашингтонская газета «Стар», оставил незабываемое впечатление, его скрипка звучала «просто божественно».

● Жители восточного Лондона провели демонстрацию, требуя улучшения жилищных условий. «Мы просим крова для наших детей» — было написано на одном из плакатов, с которыми шли демонстранты. В демонстрации приняли участие также дети, которые несли плакат, гласящий: «Мы — граждане завтрашнего дня, нам нужно место, где мы могли бы расти».

● Жизнь в Бельгии продолжает дорожать. После недавнего повышения цен на молоко и масло здесь официально об'явлено о повышении цен на уголь. Как сообщают бельгийские газеты, эта операция даст предпринимателям дополнительный доход в полмиллиарда бельгийских франков в год.

● В мае будущего года в Ньясаленде будут проведены всеобщие выборы, в результате которых будет сформировано правительство страны, сообщает корреспондент агентства АП из Блантайра. После этого Ньясаленду, который является английской колонией, будет предоставлена независимость. Провозглашение независимости Ньясаленда намечено на 6 июля.

● По официальным данным, в Турции в настоящее время насчитывается более 1 млн. полностью безработных. Однако на деле их число, вероятно, намного больше за счет скрытой и сезонной безработицы, сообщает агентство Рейтер из Стамбула.

● На японском острове Нидзима, расположенном примерно в 100 км к югу от Токио, зарегистрированы три сильных подземных толчка. Сила первых двух толчков составляла 3 балла, последнего — 4 балла. Для измерения силы подземных толчков в Японии принята семибалльная система.

● Совет организации американских государств (ОАГ) принял решение о созыве чрезвычайного совещания министров иностранных дел стран—членов ОАГ. Оно обсудит вопрос об укреплении так называемой «представительной демократии» на американском континенте. Предполагают, что совещание будет носить антикубинскую направленность. Оно состоится в начале декабря в Вашингтоне.

(ТАСС).

О чем пишет ЗАРУБЕЖНАЯ ПРЕССА

Подготовка к неделе массовых выступлений по всей Франции против политики создания «атомной ударной силы» и за присоединение Франции к Московскому договору, назревание новых забастовок трудящихся различных отраслей экономики, прения в сенате по законопроекту о государственном бюджете — таковы главные вопросы, обсуждаемые парижскими газетами.

В передовой статье, посвященной неделе борьбы против «атомной ударной силы», директор газеты «Юманите» Этьен Фажон подчеркивает, что сейчас в стране налицо благоприятные условия для исключительно мощных народных выступлений против политики гонки ядерных вооружений, за мир и за всеобщее и полное разоружение.

Английские газеты уделяют главное внимание обсуждению в палате общин вопросов ядерной стратегии Англии. Ряд буржуазных газет высказывает предположение, что эти вопросы станут осью предстоящей предвыборной борьбы. «Дейли уоркер» подчеркивает в связи с этим в редакционной статье, что политика обеих партий, как консервативной, так и лейбористской, в равной степени противоречит интересам безопасности английского народа. Истинная политика мира, подчеркивает газета, должна заключаться в борьбе за прекращение гонки вооружений и холодной войны, за разоружение.

Западногерманские газеты комментируют предстоящую поездку канцлера Л. Эрхарда в Париж. По мнению газеты «Франкфуртер альгемейне», основной темой бесед Эрхарда с руководящими деятелями Франции будет укрепление «франко-западногерманской дружбы и сотрудничества», а также вопрос о «новых усилиях в направлении европейской интеграции».

Японские газеты «Асахи», «Майнити», «Иомиури», «Санкей симбун» и другие анализируют в передовых статьях ответ правящей либерально-демократической партии на запрос социалистической партии по поводу угрожающего роста цен в стране. Состоявшийся обмен мнениями между руководителями этих партий, пишет газета «Санкей симбун», показал, что правящая партия не отдает себе отчета в том, как сильно страдает народ от неуклонного роста дороговизны.

Все пражские газеты опубликовали на первых страницах обращение ЦК Коммунистической партии Чехословакии в связи с успешным выполнением шахтерами Чехословакии их встречных планов. ЦК КПЧ благодарит всех трудящихся угольной промышленности и других отраслей народного хозяйства, которые своим самоотверженным трудом помогли выполнить и перевыполнить план угледобычи.

Много места пражские газеты уделяют продолжающемуся в стране месячнику чехословацко-советской дружбы.

14 ноября.

(ТАСС).

ВЛАСТЬ ПЕРЕДАЮТ ГЕНЕРАЛАМ

ХАНОЙ. (Корр. АПН). Мутный поток сенсационных сообщений и просто слухов, обрушившихся в последние дни на мир из Сайгона, постепенно рассеивается. Сведения приобретают все более четкий характер. Нельзя сказать, что они могут что-то добавить к характеристике режима, пришедшего к власти в результате государственного переворота, почему-то названного «революцией». Это — режим американских марионеток в генеральских мундирах.

Как известно, в Южном Вьетнаме сформировано правительство во главе с бывшим вице-президентом дьемовского государства Нгуен Нгок Тхо. Но это чистая формальность. Фактически вся власть сосредоточена в руках генеральской хунты.

Генералы опубликовали «Временное соглашение», согласно которому верховную власть в Южном Вьетнаме сохраняет за собой председатель так называемого «военно-революционного комитета». Ему принадлежит право назначать премьер-министра. Главные государственные функции — утверждение бюджета, налоговые, политические и военные вопросы генералы также оставляют за собой.

В таких условиях говорить серьезно о новом сайгонском правительстве не приходится. Лучше посмотреть, что представляет собой генеральский комитет. Он состоит из 23 высших военных чинов, 19 из которых генералы. Главную роль в комитете, по сообщениям западных агентств, играют три человека. Во-первых, это Зыонг Ван Минь — главный исполнитель государственного переворота. Он бывший лейтенант французской армии, признанный специалист по созданию вооруженных отрядов предателей, помогавших в свое время французским колонизаторам в борьбе против вьетнамского народа. Во-вторых, генерал Чан Ван Дон, который в качестве начальника штаба дьемовской армии осуществлял репрессии против буддистов. Последний член триумвирата — генерал Тон Тхат Динь — спаситель Дьема во время неудачного путча против президента в 1960 году, первый любимчик Дьема.

По сообщениям из Сайгона, между генералами нет согласия. Они готовы передраться между собой из-за дележа постов. И уже упомянутые, и все остальные члены комитета верно служили американскому империализму и Дьему и ревностно подавляли народно-освободительное движение в Южном Вьетнаме.

Нет сомнения, что комитет действовал в тесном контакте с американским посольством и выполнял приказания хозяина, американского посла Кэбота Лоджа. Утверждают, что тот даже пытался спасти жизнь Дьема и Нью из «человеколюбивых соображений». Соединенные Штаты незамедлительно признали новый режим.

Фарс с «революцией» в Южном Вьетнаме заканчивается. Все реже слышатся слова о «демократии», все чаще звучат старые лозунги о «необходимости борьбы против коммунизма». На первый взгляд, США вроде бы могут быть довольны. Они благополучно избавились от «неэффективного» Дьема и поставили у власти новых марионеток, рассчитывая, что последние помогут американцам более успешно осуществлять их политическую и военную агрессию. Но расчет этот напрасен. Народы мира, и прежде всего народ Южного Вьетнама, отлично понимают суть происходящего. Радио Фронта национального освобождения Южного Вьетнама призывает народ не верить в маневры колонизаторов, по-прежнему решительно и твердо бороться за освобождение Южного Вьетнама, за независимость, за подлинную демократию.

И. САВИЧЕВ.

Клуб молодежи

Честь смолоду

Кузбасс

БОГАТСТВО ИВАНА ТУРБИНА

ОЧЕРК

◆ ◆ ◆

— Бабушка, спойте, пожалуйста, еще раз эту песню.

— На что она тебе, милок? Песня как песня, старинная, правда. Теперь таких уж и не поют. Мне ее еще мать певала и бабка моя. Про старые времена она, стало быть, песня-то.

— Вот потому я и записать ее хочу, что старая она.

— Да нешто тебе новых песен мало? Чудной ты, право слово. Молоденький, а эку старину писать хочешь.

— Я уже много всяких старых песен записал, пословиц, поговорок разных. Целую тетрадь.

— К чему ж оно тебе все это?

— Чтоб не забылось, бабушка, людям осталось. Ведь песни не должны умирать.

В который раз уже Иван Турбин беседует таким образом с кем-нибудь из старых жителей Белова? В десятый, сотый? Трудно сказать. В его тетрадях собрано около тысячи старых русских народных и сибирских песен, масса пословиц, поговорок, метких народных выражений. Первую песню записал он от 90-летней жительницы Белова пять лет назад, когда учился еще в девятом классе. С тех пор в его кармане всегда есть и карандаш и блокнот.

Старые обрядовые песни, бывальщины, рассказы старожилов увлекли юношу. Стал специально разыскивать знающих людей. И за ними увидел далекую историю — первых поселенцев на крутой горе над речкой Бачаты, их суровый кержацкий быт.

Как росло потом население маленькой деревушки Белова, как пришли сюда в 1928 году первые строители цинкового завода и стал зозникать поселок, положивший начало городу, — все эти подробности и сейчас по крупицам собирает Иван. Он не стал историком, нет. Четвертый год работает Иван Турбин штукатуром во втором строительном управлении города Белова в бригаде Виталия Фомина. Работает хорошо, с душой, и все члены бригады относятся к нему с уважением и любовью. Знают о его страсти фольклориста, историка, собирателя всякой старины и иной раз даже подсказывают:

— Ваня, у меня старичок один знакомый есть. Забавные истории разные знает. Зайдешь?

...Пришел он на стройку сразу после десятилетки. Послали учеником в бригаду маляров. Тридцать бойких, острых на язык девчонок так, казалось, и искали случая, чтобы подшутить над смущавшимся, застенчивым пареньком.

Однажды в обеденный перерыв девчата уселись на лесах, пригрелись на солнышке, и Галя завела песню, какую-то совсем новую, Иван никогда ее раньше не слышал. Галя пела о девушке, которая работает на стройке. Ранним-ранним утром поднимается она на леса, выше всех в городе и смотрит, как идет по улице ее любимый. Девчата подтягивали негромко, задумчиво. «Может быть, они сами сложили эту песню?» — подумал Иван и, вытащив из кармана тетрадь, стал записывать. Галя обернулась, прервала песню, засмеялась:

— Девчонки, писарь у нас в бригаде появился. Глядите, кистью еле водить научился, а карандашом как строчит!

С тех пор о тетрадке девчата уже не забывали и не упускали случая подсмеяться. Не от злобы или неприязни это было, а от озорства, от желания расшевелить, наконец, не по годам серьезного, не принимавшего шуток парнишку.

А Иван растерялся. Оказавшись невольно центром постоянного веселого внимания девчат, он не знал, как себя вести, сердился, страдал и, как показалось ему, возненавидел всех — и девчат, и бригадира, и, вообще, всех на стройке.

Написав длинное об'яснение, Иван уволился с работы. Пошел в другое строительное управление и получил отказ. «Десятиклассник? Стаж зарабатываешь? Знаем мы вас. Бегаете с места на место. Ведь года еще не проработал, чего ж удрал?».

А в бригаде в это время кипели страсти. Кто-то видел Ивана, бесцельно бредущим по улице, кто-то слышал, что он пробовал устроиться на соседнюю стройку, и ему отказали. Что будет с парнем? Как и чем он сейчас живет? Шумели, упрекали друг друга: «А еще за звание коммунистической боремся! Хорошего парня на улицу вытолкнули». Постановили: Турбина Ивана в бригаду вернуть. На Пушкинскую пошел бригадир. Разговор получился короткий.

— Пойдешь на работу?

— Пойду.

Никаких взаимных об'яснений не потребовалось.

Но в отделе кадров смотрели по-другому. «Турбина назад? Да зачем он вам нужен? Он же опять через день сбежит да вас же обвинит. Пусть поищет другое место. А у нас таких молодых да ранних хватает». Вступилась редакция городской газеты. Турбин возвратился на стройку.

Придется рассказать еще об одном увлечении Турбина. В детстве, как только заканчивались занятия в школе, мать отправляла его на все лето в деревню, к бабушке. Сельская природа покоряла мальчика. Часами он мог любоваться раздольными полями, шумящей по камням речкой, синеющим вдали лесом. Каждый распустившийся цветок на лугу вызывал восторг и изумление. Он приносил его бабушке, и она осторожно брала его из рук внука, говорила: «Примечай, Ванюшка, жарки нынче рано зацвели — трава низкая будет. Или: «Ромашки цветут — самый раз лук второй раз посеять».

Став старше, Иван купил книгу о жизни растений. И удивительный мир открылся ему. Он стал натуралистом, каждый свободный час проводил теперь за городом. Зимой измерял толщину снежного покрова, направление и силу ветра. Весной наблюдал за пробуждением природы, записывал в дневнике, когда появились первые проталинки, где выглянул первый подснежник, какие травы и когда зацвели. Записывал температуру воздуха, воды, определял возраст деревьев. Вел эти наблюдения год за годом. А както в начале зимы отнес в газету заметку, которая так и называлась: «Начало зимы».

Так, с заметок любителя-фенолога началось сотрудничество Ивана в газете. Туда же принес он первые корреспонденции о людях стройки. Сейчас заметки, корреспонденции за подписью Ивана Турбина нередко появляются в газете.

☆ ☆ ☆

Как сложен, интересен и многогранен наш молодой человек! Не бездельник и щеголь, промотывающий папины деньги и говорящий о высоких своих потребностях, а вот такой молодой рабочий, как Иван Турбин, новый советский рабочий-интеллигент.

...По узкой пыльной улочке старого Белова мы поднимаемся к маленькому домику, где живет Иван со своей матерью, Анной Дмитриевной.

В доме всего одна комната. Может быть, некоторым она покажется слишком скромной — две простые железные кровати, обеденный стол да маленький столик в углу, на котором кипой лежат газеты, журналы. Но зато две свободные стены комнаты заняты самодельными стеллажами с книгами — бесценным и самым радостным для человека богатством. Произведения классиков, советских писателей, историческая литература, книги по биологии, ботанике, антирелигиозные, детские. Сейчас в его библиотеке полторы тысячи томов. Большую часть своего заработка Иван тратит на книги и многое делает для того, чтобы приохотить к чтению своих товарищей.

— Есть у нас в бригаде человек один, — рассказывает Турбин. — Он мне говорил сначала: «Что ты все с книжками таскаешься? Что в них хорошего? Я вот в жизни ни одной книги до конца не дочитал, неинтересно».

Знал я, что у него жизнь трудно начиналась, в плохую компанию попал, срок отбывал. Взял да и дал ему книгу Медынского «Честь». Прочитал, принес. Я ему — «Педагогическую поэму», потом — «Широкое течение» Андреева. Сначала давал, где про исправление людей, воспитание их рассказывалось. А сейчас он уже всякие книги читает.

На одной улице с Иваном жил другой парень. Хулиганил, дебоширил, пил. Больше ничем не занимался. Поговорил Турбин с ним как-то, и показалось ему, что тот историей интересуется. Дал Иван ему роман о Петре Первом. Потом еще одну историческую книгу. А уж за третьей — сосед сам пришел. И так увлекся, что все свои уличные дела забросил. Придет с работы — и за книгу.

164 читателя постоянно берут книги в библиотеке Турбина. Я смотрю на Ивана, худощавого, светлоглазого, и думаю, откуда у него, двадцатидвухлетнего рабочего паренька, такое понимание людей, такой такт и такая бескорыстная, живо и ярко бьющая готовность помочь людям стать чище, красивее, добрее?

Турбина знают все библиотекари города. Он постоянный председатель библиотечного совета в поселке и член совета содействия городской библиотеке и книжному магазину. Выступает с обзорами книг в учреждениях, рассказывает о новых книгах в газете.

В чем главное призвание Ивана? Фольклор, строительное дело, ботаника, библиотека, журналистика? Пожалуй, все вместе. Он счастливо сочетает разносторонние интересы, ему присущи широта взгляда на мир, в котором человек должен быть хозяином, чувство ответственности перед нашим великим временем. Иван — кандидат в члены Коммунистической партии.

Все его занятия по существу направлены к одному — сделать полезное для людей. Собирает фольклор — отправляет свои записи в литературный музей, там они пригодятся специалистам. Добывает сведения об истории края, предметы домашнего обихода, костюмы давно ушедших времен — дарит их краеведческому музею. Ведет наблюдения за погодой — посылает сведения в Западно-Сибирское отделение географического общества СССР. Собирает книги — щедро отдает их людям, проявляя при этом и способности педагога. Пишет заметки в газету — рассказывает о своих товарищах, часто незаметно помогая им укрепить хорошее в себе.

...Он встает с рассветом, каждый день аккуратно увязывает пачку книг, берет завтрак, приготовленный матерью, и шагает по своей тесной улочке, идет к центру, где растет новый город — удобный, красивый, зеленый. Город, который создает своими собственными руками строитель новой жизни — Иван Турбин.

Н. СОКОЛОВА.

Несколько месяцев назад группа известных в стране художников обратилась в правительство с предложением провести Всесоюзную художественную лотерею, которая бы дала возможность продвинуть произведения подлинного искусства в массы зрителей. Это предложение поддержали тысячи трудящихся. И вот такая лотерея состоится в начале будущего года.

20 тысяч оригинальных произведений живописи, скульптуры, графики, прикладного искусства будут разыграны в ней. Среди них есть произведения наших земляков.

— Отбор был самый строгий, — рассказывает художник А. Кирчанов. — Мы посылали несколько десятков работ, а комиссия отобрала только 11 — это будут работы, отмеченные большими художественными достоинствами.

Комиссия приняла у живописцев три байкальских этюда Н. Шемарова, по одному у Л. Буймова и И. Чермянина, пейзаж Ю. Лобузнова, две акварели А. Кирчанова: натюрморты «Гладиолусы» и «Овощи». Из графических работ принята линогравюра Р. Берга «Перед открытием кафе» и две линогравюры А. Гордеева. Одну из них, названную автором «Березонька», мы воспроизводим.

Виктор ЧУРИЛОВ

Скоро в Кемерове откроется творческий семинар сельского литературного актива. Одним из его участников будет Виктор Чурилов из г. Юрги. Ниже мы публикуем два его стихотворения.

СТАНКУ

Ну, что же,
друг,
давай начнем опять!
Ведь мы не роботы,
так включимся
в работу.
Опять
начнем врезаться
в сталь
за пядью пядь.
Как дни,
считать детали
до субботы...

Я изучил тебя
со всех сторон.
Могу узнать
твое желание любое.
Как рад я,
что ты весел и здоров!
Как это здорово,
что мы друзья с тобою!
Я понимаю все,
что ты гудишь.
Твой голос
то тревожней,
то добрее.
Ты так гудишь,
как будто говоришь
слова признания
и одобренья.
Ведь у станков
рождаются стихи,
с которыми нам радостно
и бодро.
Да здравствуют
поющие станки!
Да здравствует
веселая работа!

ТОМЬ-РЕКА

Не скажу,
что широка.
Но собой ты
гордая!
Кружишь нас ты,
Томь-река,
кружишь ты нам
головы.

Обдаешь ты нас
водой.
Режешь ветром
острым...
Кажется мне,
что порой
я похож
на остров.

Словно посреди
реки,
я стою средь
мира.
Острова,
островки
проплывают
мимо.

Дни, как волны,
в грудь мне бьют.
Пробуют —
не сдам ли?
Я стою.
Устаю.
Но расту
с годами.

Я смеюсь
от души.
Напрягаю жилы.
Томь-река,
поддержи!
Пожелай мне
силы!

Редактор Н. Я. ТРОИЦКИЙ.

У НАС В ГОСТЯХ

Зал замер. Зал слушает бессмертную Бетховенскую «Аппассионату». Ее играет лауреат трех Международных конкурсов пианист Юрий Айрапетян.

Концерт, который он дал в зале Кемеровской филармонии, почти целиком был посвящен творчеству Людвига ван Бетховена. Айрапетян — исполнитель широкого диапазона. В его репертуаре: Бетховен, Лист, Дебюсси, Шопен, Прокофьев, Хачатурян. Их произведения в его исполнении слышали в концертных залах Варшавы, Будапешта, Праги, Брюсселя и других городов.

С Кузбасса Айрапетян начал свою гастрольную поездку по городам Сибири. После Прокопьевска он дал два концерта в Кемерове. Сейчас его ждут в Омске, Томске, Красноярске, Иркутске.

В зале филармонии Айрапетян исполнил также «Сонатину» Арама Хачатуряна, которую композитор посвятил учащимся детской музыкальной школы города Прокопьевска. Слушатели тепло встретили ее.

А. СТОЛПОВСКИХ.

Закончился кинофестиваль в Сан-Франциско

ВАШИНГТОН, 14 ноября. (ТАСС). 12 ноября в Сан-Франциско закончился 7-й Международный кинофестиваль, на котором 31 страна была представлена 21 художественным и 55 короткометражными фильмами. Решением жюри, в состав которого входили Ч. Бардик (США), Г. Берио (Италия), С. Михалков (СССР), лучшим фильмом был признан польский фильм «Как быть любимой» (режиссер Войцех Хас), которому присужден главный приз фестиваля.

Высшая награда фестиваля за документальный фильм присуждена советскому кинофильму «На грани двух миров».

За лучшее исполнение второй мужской и второй женской ролей призы получили Б. Андреев (СССР) за фильм «Оптимистическая трагедия» и Юлия Ливикоу (Греция) в комедии «Деревенский джентльмен». Приз штата Калифорния за фильм, способствующий взаимопониманию между народами, получил чехословацкий фильм «Боксер» (режиссер Питер Солан). Этот фильм получил также приз за лучшую музыку.

Первое место за лучшую мультипликацию разделили советский кинофильм «История одного преступления» и югославская картина «Игра». Лучшим короткометражным фильмом для детей признан фильм «Цыплята» (Чехословакия). Лучшими кинорепортажами по темам признаны: о войне — «Альбом Флейшера» (Польша), о труде — «Португальское стекло» (Португалия), о любви — «Вы» (Венгрия).

На первенство страны

ФУТБОЛ

В трех городах — Ташкенте, Кишиневе и Донецке — играли футболисты первой подгруппы класса «А». «Зенит», и «Авангард» провели свои последние матчи.

«Пахтакор» — «Крылья Советов» — 2:2.

«Молдова» — «Зенит» — 1:0.

«Шахтер» — «Авангард» — 1:0.

☆ ☆ ☆

ОРДЖОНИКИДЗЕ, 15 ноября. (ТАСС). Вчера, в четвертый день состязаний четырех сильнейших футбольных команд Российской Федерации встретились калининская «Волга» — лидер турнира и кировское «Динамо». Встреча закончилась со счетом 2:2.

ХОККЕЙ

Воскресенский «Химик» выиграл 14 ноября у хоккеистов «Крылья Советов» — 3:2 (2:0, 0:1, 1:1). Это первая победа подмосковных спортсменов в чемпионате страны.

☆ ☆ ☆

В соревновании команд второй подгруппы свердловский «Спартак» победил пензенский «Дизелист» — 6:1. (ТАСС).

МОСКОВСКИЙ МЕЖДУНАРОДНЫЙ

Осталось три тура

Московский международный шахматный турнир подходит к концу. 14 ноября при доигрывании неоконченных партий лидер соревнования — В. Смыслов уверенно провел ладейный эндшпиль на 54-м ходу добился победы над Э. Хименесом. Встреча П. Керес — В. Питч закончилась вничью, повторением ходов.

В отложенной партии Ф. Куперса с А. Матановичем анализ показал, что, несмотря на лишнюю пешку, у черных нет путей к выигрышу. Не возобновляя игры, соперники подписали мирное соглашение.

После 12 туров положение участников следующее: В. Смыслов — 10 очков; М. Таль — 9, В. Антошин — 8, С. Глигорич — 7,5, Б. Владимиров и В. Либерзон — по 7; В. Горт, А. Матанович и Л. Сабо — по 6,5; П. Керес и В. Симагин — по 6; Н. Падевский — 4,5; В. Питч — 4; Э. Хименес — 3,5; Ф. Куперс — 2,5; В. Балцеровский — 1,5 очка.

До конца соревнования осталось три тура. (ТАСС).

Радио

17 НОЯБРЯ

Первая программа на волне 4,5 и городской трансляционной сети

Радиожурнал «У нас в городе» (8-35).

Вторая программа (художественное вещание) передается на волне 4,3 м с 14 до 23 часов.

Телевидение

17 НОЯБРЯ

Для малышей. «Гриб-путешественник». Премьера фильма-сказки Кемеровской студии телевидения (17-00). **«Золотая юрта»** — художественный фильм (17-15). **«Тишина»** — спектакль Кемеровского облдрамтеатра (18-30). Киножурнал (21-10). **Вечер советской песни** (21-20). **Учитесь танцевать** (22-05).

В театрах, цирке и кино

Драмтеатр им. ЛУНАЧАРСКОГО. ТИШИНА. Начало в 7-30 вечера.

ГОСЦИРК. 16, 17, 19, 20 ноября — ПОСЛЕДНИЕ ДНИ ГАСТРОЛЕЙ ЦИРКА ЛИЛИПУТОВ. Начало в 7-30 вечера. В воскресенье, 17 ноября, три представления — в 12, 3 часа дня и в 7 часов 30 минут вечера. Касса работает с 10 часов утра.

Кинотеатр «КОСМОС». 1. Новый югославский художественный фильм КОЗАРА, 1-я серия (11-30, 1, 4-30, 8 — дети до 16 лет не допускаются). УЛИЦА НЬЮТОНА, ДОМ № 1 (9-30, 2-30, 6, 9-30). 2. ЭТО СЛУЧИЛОСЬ В МИЛИЦИИ (9, 2-15 — для детей, 10-45, 12-30, 4, 5-45, 7-30, 9-15).

Кинотеатр «ПИОНЕР». СКАЗКИ (10, 2). НЕПРИКАСАЕМАЯ, 1-я серия (11, 12-30, 3, 4-30, 7, 8-30, 10). ГЕРОИ НЕ УМИРАЮТ (6).

Кинотеатр «ОКТЯБРЬ». СОЛДАТ ИВАН БРОВКИН (10, 12, 2, 4, 5-50, 7-40, 9-30).

Кинотеатр «МЕТАЛЛУРГ». ПОВЕСТЬ О НАСТОЯЩЕМ ЧЕЛОВЕКЕ (10, 2). СЕРЕБРЯНЫЙ ТРЕНЕР (10, 12, 2, 4, 6, 8, 10).

Кинотеатр «ПРОГРЕСС». Широкоэкранный художественный фильм ПУТЕШЕСТВИЕ НА ВОЗДУШНОМ ШАРЕ (10, 2). ОКЛАХОМА, 2-я серия (12, 4, 5-50, 7-40, 9-30)

Дом культуры ШАХТЕРОВ. Широкоэкранный художественный фильм ОПТИМИСТИЧЕСКАЯ ТРАГЕДИЯ (3, 5-20, 7-40, 9-50)

Дом культуры ХИМКОМБИНАТА. ДОЖДЛИВОЕ ВОСКРЕСЕНЬЕ (3, 5, 7, 9).

Клуб КОКСОХИМЗАВОДА. ДЕЛО РУМЯНЦЕВА (5, 7, 9).

Клуб ГРЭС. БЕЛЫЙ КЛЫК (3). Мексиканский художественный фильм КАРУСЕЛЬ (5, 7).

ТРЕБУЮТСЯ:

ВостНИИ — старший инженер по капитальному строительству и инженер-геофизик.

Обращаться: г. Кемерово, Рудничный район, ВостНИИ, в отдел кадров.

КЕМЕРОВСКОЙ ОБЛАСТНОЙ БОЛЬНИЦЕ — кочегары, зольщики, дворники, уборщицы, газоэлектросварщики, гардеробщицы, агент по снабжению.

СТРОЙУПРАВЛЕНИЮ № 1 треста «Кемеровопромстрой» — **дежурные электрики, газоэлектросварщики, кочегары дипломированные,** имеющие стаж работы на паровозе.

Обращаться по тел. 94-9-58. Автобус № 4, остановка «Ново-Кемеровская ТЭЦ».

УТЕРЯННУЮ КРУГЛУЮ ПЕЧАТЬ общего отдела Заводского исполнительного комитета г. Кемерова считать недействительной.

НОВО - КЕМЕРОВСКОЙ ТЭЦ срочно — **слесари-прибористы, электрослесари, слесари по ремонту оборудования, машинисты тепловозов, каменщики, плотники, дежурные по насосам, рабочие других специальностей.**

Обращаться в отдел кадров ТЭЦ.

КЕМЕРОВСКОЙ ТЭЦ (Кировский район) на постоянную работу — **инженер-теплотехник, техник-строитель, кровельщик-жестянщик, плотник, уборщицы** по уборке лестничных клеток, **газосварщик, токарь.**

Обращаться в отдел кадров ТЭЦ с 9 до 17 час.

ПРОЕКТНОЙ КОНТОРЕ комбината «Кузбассуголь» для работы в городах Кемерове и Прокопьевске — **инженеры:** горные, горной электромеханики, сантехники, строители, шахтостроители, автодорожник, связисты.

Обращаться: г. Кемерово, Рудничный район, ул. Суворова, 3-а; г. Прокопьевск, ул. Карла Либкнехта, 4.

Кемеровский институт усовершенствования учителей и музыкальное училище ОБ'ЯВЛЯЮТ ПРИЕМ В ДВУХГОДИЧНУЮ ОЧНО-ЗАОЧНУЮ ШКОЛУ учителей пения сельских школ, не имеющих музыкального образования.

Зачеты принимаются в период каникул.

Заочники обеспечиваются общежитием с сохранением заработной платы, и возмещается проезд.

Закончившие школу получают квалификацию учителя пения. Срок подачи заявлений до 1 декабря 1963 г.

К заявлению прилагаются рекомендация директора школы, копия документа об образовании. Заявления посылать по адресу: г. Кемерово, ул. Дзержинского, 19-б, ИУУ.

Кузнецкий завод ферросплавов **ИМЕЕТ ВОЗМОЖНОСТЬ ПОСТАВЛЯТЬ ежемесячно до 3.000 тонн кварцевого щебня, по цене 1 руб. 20 коп. за тонну плюс ж. д. тариф.**

Кварцевый щебень может быть использован для дорожных покрытий и изготовления бетона.

Обращаться: г. Новокузнецк, завод ферросплавов, отдел снабжения. **Дирекция.**

ВНИМАНИЮ руководителей и работников лесозаготовительных и деревообрабатывающих предприятий!

Торговый отдел Гослесбумиздата продает и высылает наложенным платежом (без задатка) следующие книги:

Аникин А. М. «Справочник по заводскому изготовлению деревянных домов». Цена 48 коп.

Аксенов П. П. «Теоретические основы раскроя пиловочного сырья». Цена 1 руб. 04 коп.

Бельский И. Р. «Электрооборудование лесозаготовительных предприятий». Цена 93 коп.

Баженов Н. И. «Технология заготовки леса с биологической сушкой». Цена 5 коп.

Ванек М. «Промышленная отделка мебели» (перевод с чешского). Цена 41 коп.

Гоник А. А. «Морские плоты». Цена 61 коп.

«Герои семилетки» (сборник статей). Цена 61 коп.

Гуль С. М. и др. «Руководство для практических занятий по геодезии». Цена 1 руб. 82 коп.

Гроздов Б. В. «Сокровища леса», 2-е изд. Цена 56 коп.

Головач А. Ф. «Электросиловое оборудование деревообрабатывающих предприятий». Цена 76 коп.

Кощеев А. Н. «Гидравлический метод расчета незатопленных полузапруд». Цена 29 коп.

Козловский Б. А. и др. «Справочник лесоустроителя». Цена 1 руб. 17 коп.

Кузнецов М. А. Атлас конструкций деревообрабатывающих станков. Цена 7 руб. 16 коп.

Карнаухова З. М. и др. Альбом поставов для распиловки бревен на строительные пиломатериалы. Цена 1 руб. 44 коп.

Коссовский Г. Н. и др. «Опыт эксплуатации автоматических линий в деревообработке». Цена 23 коп.

«Конструкционные клеи» (перевод с английского). Цена 1 руб. 50 коп.

«Лесная промышленность СССР» (трехтомник). Цена 1 руб. 66 коп.

Манжос Ф. М. «Точность механической обработки древесины». Цена 95 коп.

Пименов А. Н. и др. «Механизация лесосплавных работ и флот». Цена 1 руб. 19 коп.

Петров Я. П. «Паромоторный флот». Цена 64 коп.

Родненков М. Г. «Механизация валки и разделки леса». Цена 31 коп.

Русско - англо - немецко - французский лесотехнический словарь. Цена 1 руб. 70 коп.

Рыбалко В. С. Альбом фрезерного, сверлильного и долбежного инструмента для обработки древесины. Цена 2 руб. 61 коп.

Серов А. В. и др. «Эксплуатация машин в лесозаготовительных предприятиях». Цена 75 коп.

Сугакевич Н. А. «Экономика строительства лесозаготовительных предприятий». Цена 76 коп.

Сборник норм и расценок на строительные работы на лесозаготовительных предприятиях. Цена 2 руб. 35 коп.

Справочник по древесиноведению, лесоматериалам и деревянным конструкциям, в двух книгах. Цена одной книги 1 руб. 15 коп., второй книги — 1 руб. 35 коп.

Титков Г. Г. и др. Вспомогательные таблицы для исчисления об'ема пиломатериалов. Цена 2 руб. 52 коп.

Трутовский А. Е. Пособие мастеру столярно-мебельного производства, 6-е издание. Цена 64 коп.

Тарифно - квалификационный справочник работ и профессий рабочих на лесозаготовках, лесосплаве и подсочке леса. Цена 36 коп.

Шумилин В. С. Таблицы об'емов необрезных пиломатериалов (брусьев). Цена 74 коп.

Щербаков А. И. Опыт перевода леспромхозов на снабжение электроэнергией от сетей Свердловэнерго. Цена 11 коп.

ЗАЯВКИ НА КНИГИ НАПРАВЛЯЙТЕ ПО АДРЕСУ: **Москва, центр, ул. Кирова, 40-а, торговый отдел Гослесбумиздата.**

После получения заявки, книги вам будут направлены незамедлительно.

ПРОКОПЬЕВСКОМУ ГОРНОМУ ТЕХНИКУМУ — преподаватель английского языка. Квартирой обеспечивается.

Обращаться к директору техникума с 9 до 17 час.

ОБЛАСТНОМУ УПРАВЛЕНИЮ КИНОФИКАЦИИ срочно — **бухгалтер-ревизор.**

Обращаться: г. Кемерово, кинотеатр «Москва», 3-й этаж. Тел. 6-63-39.

Топащенко Евгений Леонтьевич, прож. в г. Кемерове, ул. Азовская, 17, кв. 31, возбуждает дело о расторжении брака с Ивановой Ириной Александровной, прож. в г. Новосибирске.

Дело будет слушаться в нарсуде Кировского района г. Кемерова.

АДРЕС РЕДАКЦИИ И ИЗДАТЕЛЬСТВА: г. Кемерово, ул. Трудовая, 64. ТЕЛЕФОНЫ: редактора 6-61-54, заместителей редактора 6-70-82 и 6-65-74, приемная 6-69-74, ответственного секретаря 6-68-81, зам. ответственного секретаря 6-65-63, отделов редакции: промышленного производства и партийной жизни 6-67-46 и 6-60-72, сельскохозяйственного производства и партийной жизни 6-63-02 и 6-62-37, идеологического 6-66-73 и 6-62-01, советского строительства и быта 6-64-84, строительного 6-69-44, отдела писем и рабселькоров 6-61-83 и 6-66-52, об'явлений 6-68-72, фотокорреспондента 6-69-74, отдел информаций 6-67-32, бухгалтерия 6-67-82, директора типографии 5-59-46.

ОП17209. Типография «Кузбасс», Облполиграфиздат. Тираж 145.000 экз. Заказ № 5460.