ПРОЛЕТАРИИ ВСЕХ СТРАН, СОЕДИНЯЙТЕСЬ!

КУЗБАСС

ОРГАН КЕМЕРОВСКИХ ПРОМЫШЛЕННОГО И СЕЛЬСКОГО ОБКОМОВ КПСС, ОБЛАСТНЫХ ПРОМЫШЛЕННОГО И СЕЛЬСКОГО СОВЕТОВ ДЕПУТАТОВ ТРУДЯЩИХСЯ

Год издания 42-й
№ 267 (11018). | Среда, 13 ноября 1963 г. | Цена 2 коп.

ДОСРОЧНО ВЫПОЛНИМ ПЛАН ПЯТОГО ГОДА СЕМИЛЕТКИ!

СООБЩЕНИЕ

О СОЗЫВЕ ПЛЕНУМА ЦЕНТРАЛЬНОГО КОМИТЕТА КПСС

ЦК КПСС принял решение созвать очередной Пленум Центрального Комитета КПСС 9 декабря 1963 года.

На обсуждение Пленума ЦК вносится вопрос: «О дальнейшем развитии химической промышленности и широком использовании химических продуктов и материалов в народном хозяйстве». Докладчиком утвержден Первый секретарь ЦК КПСС товарищ Н. С. Хрущев.

В работе Пленума ЦК примут участие руководящие партийные, советские, хозяйственные, научные работники и новаторы производства из республик, краев и областей.

ХИМИКИ — ПЛЕНУМУ ЦК КПСС

Начальник смены цеха аммиачной селитры Кемеровского химкомбината В. Таланов пришел на работу радостно возбужденный.

— Слышали? — спросил он у товарищей. — Созывается Пленум ЦК КПСС по развитию химии. Это наш Пленум! Давайте подумаем, как увеличить поток селитры, чтобы достойно встретить знаменательное событие в жизни нашей страны.

Коллектив решил дать к 9 декабря сверх плана около 20 тыс. тонн удобрений...

За расчетами сидел и начальник цеха Анатолий Яковлевич Адаев. Он добавил:

— На конец года была запланирована автоматизация переработки танковых и продувочных газов. Мы закончим ее к Пленуму. А это — дополнительное удобрение. Кроме того, мы решили лучше использовать отходы производства.

Раньше конденсат сокового пара выбрасывался в канализацию. Теперь он поступит в пятый цех, где будет использоваться для производства азотной кислоты.

Оживленно сейчас и в цехах капролактама. У пульта управления несет вахту смена Л. Блоха. Старший аппаратчик дистилляции, молодой коммунист Л. Мархель подсчитывает с товарищами резервы. Главный из них — сокращение потерь.

Весть о предстоящем Пленуме облетела весь комбинат. Коллектив решил: дадим к Пленуму около 32 тыс. тонн удобрений и 1.000 тонн лактама сверх задания!

В. ШУМАКОВ.

—●—

ОПЫТ И СНОРОВКА

Конечно, в деревне Васьково никто не верил, что восемь плотников меньше чем за месяц построят телятник на 200 голов. Только председатель колхоза т. Наумов сказал:

— Работы тут по-хорошему до ползимы. Однако и то поймите, ребята, что телят нам ставить некуда.

И ребята — Борис Дияров, Владимир Шигашев, Дмитрий Жук, отец и сын Гусевы, в общем все, кто был, — взялись за дело. И пошло оно ладно да складно.

Известно в плотницкой работе — время новинок да открытий давно миновало. Тут опытом, сноровкой и большой старательностью успех достигается. Отказались от выходных дней. Время торопит. Подсчитали за неделю. Получилось по 200 процентов на человека. На следующую неделю уже по 230. Крышу за 12 дней настлали. А в этой крыше верных 860 кв. метров.

Недавно в Васьково состоялось это «новоселье». Сдержала свое слово бригада.

Н. ПЕРВУШИНА.

———

НА 20 ЧАСОВ РАНЬШЕ ГРАФИКА

В начале ноября на большой холодный ремонт была остановлена вторая мартеновская печь. Бригада тов. Муромцева из цеха ремонта металлургических печей на кладке головного свода с первого дня выполняла по две с половиной нормы, бригада тов. Третьякова — по две. Замечательно трудились также коллективы тт. Сидорова, Мелешкина, Литасова, Давлетшина, Гончарова, Шамсутдинова.

Ударная работа огнеупорщиков позволила закончить ремонт печи на 20 часов раньше графика.

А. ЛЕГКОВ,
бригадир каменщиков цеха ремонта металлургических печей КМК.

Химики кемеровского завода «Карболит» трудятся над повышением производительности оборудования.

Технолог отделения смол цеха № 1 Г. А. Ковешников и начальник лаборатории Н. Г. Патрикова провели анализ расходования кислоты в реакционной смеси. За счет сокращения процесса увеличится производительность реакторов на 10 процентов. Скоро новшество будет применено в производстве.

На снимке: начальник лаборатории Надежда Георгиевна Патрикова проводит очередной анализ.

Фото П. Костюкова.

НАВСТРЕЧУ ПЛЕНУМУ ЦК КПСС

Сегодня в «Правде» публикуется сообщение о том, что ЦК КПСС принял решение созвать очередной Пленум Центрального Комитета КПСС 9 декабря 1963 года. На обсуждение Пленума ЦК вносится вопрос: «О дальнейшем развитии химической промышленности и широком использовании химических продуктов и материалов в народном хозяйстве». Докладчиком утвержден Первый секретарь ЦК КПСС товарищ Н. С. Хрущев.

В сообщении указывается, что в работе Пленума ЦК примут участие руководящие партийные, советские, хозяйственные, научные работники и новаторы производства из республик, краев и областей.

Весть о созыве Пленума ЦК КПСС, посвященного вопросам дальнейшего развития химической промышленности, будет с большим удовлетворением воспринята всеми коммунистами, всеми советскими людьми.

В Программе КПСС подчеркивается, что главная экономическая задача партии и советского народа состоит в том, чтобы в течение двух десятилетий создать материально-техническую базу коммунизма. Для успешного решения этой задачи необходимо постоянно совершенствовать руководство производством и планирование, наиболее рационально и эффективно использовать материальные, трудовые и финансовые ресурсы, природные богатства, достигать в интересах общества наибольших результатов при наименьших затратах.

На претворение в жизнь решений XXII с'езда партии, Программы КПСС направлена вся многогранная деятельность партии, ее ленинского Центрального Комитета. Как известно, на мартовском Пленуме ЦК были всесторонне обсуждены задачи сельскохозяйственного производства. Ноябрьский Пленум ЦК принял решение о перестройке партийных органов по производственному принципу, о централизации руководства технической политикой, о совершенствовании планирования и управления промышленностью и строительством, об организации партийно-государственного контроля. Июньский Пленум ЦК всесторонне обсудил задачи идеологической работы партии в современных условиях. Решения этих Пленумов играют огромную роль в коммунистическом строительстве, в развитии экономики и культуры нашей страны.

На ноябрьском и июньском Пленумах ЦК, в письме ЦК КПСС и Совета Министров СССР об основных принципах и направлениях разработки народнохозяйственных планов была выдвинута задача совершенствования планирования производства и капитального строительства, улучшения руководства хозяйством. Партия предложила при планировании производства и капитального строительства предоставить приоритет наиболее прогрессивным и выгодным отраслям и направлениям производства. Одно из первых мест среди таких прогрессивных отраслей по праву принадлежит химической индустрии.

За последнее десятилетие, восстанавливая ленинские принципы руководства народным хозяйством и планирования, партия неоднократно рассматривала вопросы развития химической промышленности. Этому, как известно, был посвящен в 1958 году майский Пленум ЦК КПСС. Выполняя постановление этого Пленума, решения XXI и XXII с'ездов, партия, советский народ добились крупных успехов в развитии химической индустрии. За пять лет семилетки валовая продукция химической промышленности возрастет в 1,9 раза. За это время построено и введено в действие большое число химических заводов, цехов и крупных производств.

Но то, что сделано в развитии химической индустрии, лишь начало. Наша промышленность пока выпускает химической продукции гораздо меньше, чем нужно стране. Уровень химического производства и его структура не соответствуют богатейшим возможностям химии.

В Программе КПСС говорится:

«Одна из крупнейших задач — всемерное развитие химической промышленности, полное использование во всех отраслях народного хозяйства достижений современной химии, в огромной степени расширяющей возможности роста народного богатства, выпуска новых, более совершенных и дешевых средств производства и предметов народного потребления. Металл, дерево и другие материалы будут все более заменяться экономичными, практичными и легкими синтетическими материалами. Резко возрастет производство минеральных удобрений и химических средств защиты растений».

Предстоящий Пленум ЦК КПСС, исходя из Программы партии, разработает конкретные мероприятия по ускорению развития химической индустрии, увеличению производства минеральных удобрений, пластических масс, синтетических материалов и широкому использованию их в народном хозяйстве. Партия призывает проявить государственный размах и экономически грамотно оценить перспективность и огромную выгоду, которую получает народное хозяйство от развития химической индустрии.

Неотложной задачей первостепенной важности является расширение производства минеральных удобрений. Известно, что до сих пор задача увеличения производства зерна решалась главным образом путем расширения посевных площадей. Это была правильная линия. Пока страна не могла выделить необходимых средств на развитие химической промышленности и снабдить колхозы и совхозы минеральными удобрениями, трудно было рассчитывать на удвоение и утроение урожайности. Теперь положение меняется. Партия открывает широкую дорогу сельскохозяйственной химии. В этих условиях резкий под'ем урожайности зерновых и других культур, интенсификация производства становятся генеральным направлением в развитии нашего сельского хозяйства. Всемерное увеличение производства минеральных удобрений — это сейчас основа основ под'ема сельского хозяйства, дело всей партии, всего народа. Минеральные удобрения, а также орошение земель позволят при любых климатических условиях получать гарантированные высокие урожаи. Принимаемые партией меры направлены на то, чтобы уже в будущем году преодолеть трудности, вызванные сильной засухой нынешнего года.

Химия оказывает благотворное, революционизирующее влияние на все отрасли тяжелой и легкой промышленности, на строительство и транспорт. Она дает промышленности, строительству и транспорту новые дешевые, легкие и прочные материалы — полиэтилен, полихлорвинил, стеклопласты, синтетические смолы и волокна, пластмассы. Наша страна обладает неограниченными возможностями для создания и производства новых химических веществ, применение которых приносит огромную экономическую выгоду, повышает производительность общественного труда, позволяет полнее удовлетворять растущие потребности советских людей.

Всемерное развитие химической промышленности — это важнейшее средство повышения экономической эффективности всего нашего общественного производства. Создав более мощную химическую индустрию, мы обеспечим быстрое накопление средств, что позволит ускоренными темпами двинуть вперед все отрасли производства. Строительство химических предприятий окупается за очень короткий срок, после чего они дают стране большую прибыль. Химия — это своего рода монетный двор, который кует золото, создает богатства.

«В первую очередь, — говорил товарищ Н. С. Хрущев на июньском Пленуме ЦК КПСС, — мы должны обеспечить преимущественное развитие химической промышленности. Почему это нужно сделать? Потому, что с помощью химии быстрее и легче решаются самые насущные задачи коммунистического строительства: повышение производительности труда, быстрый рост общественного богатства, создание изобилия продуктов питания и товаров широкого потребления».

Восстанавливая ленинские принципы коллективного руководства, привлекая к управлению хозяйством широкие массы, партия за последние годы все важные вопросы жизни страны и развития экономики выносит на обсуждение трудящихся. О том, что очередной Пленум ЦК будет посвящен вопросам развития химии, известно сравнительно давно. Об этом говорилось еще на ноябрьском Пленуме ЦК. Поэтому в партийных организациях, на предприятиях и стройках, в научно-исследовательских и проектных институтах уже идет подготовка к очередному Пленуму ЦК КПСС. Коммунисты, рабочие, инженеры и техники, ученые вносят ценные предложения, изыскивают резервы и возможности для ускоренного развития химии, вскрывают недостатки в работе, принимают меры по их устранению. Теперь подготовка к Пленуму ЦК КПСС еще более усилится. Советские люди еще шире развернут борьбу за досрочное завершение плана пятого года семилетки, за расширение производства минеральных удобрений и другой химической продукции, за быстрейший ввод в действие новых мощностей на стройках большой химии.

Встретим Пленум ЦК КПСС новыми трудовыми победами!

(Передовая «Правды» за 12 ноября).

Энергетики Калтана сдержали слово

Когда начался пятый год семилетки, энергетики Южно-Кузбасской ГРЭС взяли обязательство по модернизации основного технологического оборудования. Их инициатива, как и начинание других передовых ГРЭС, решивших увеличить мощности электростанций без капитальных затрат, была горячо одобрена Бюро ЦК КПСС по РСФСР.

Коллектив Южно-Кузбасской ГРЭС настойчиво претворяет в жизнь свои планы. Мощность агрегатов увеличена на десятки тысяч киловатт. Энергетики говорят, что в их машинном зале стоит сейчас еще одна турбина-невидимка.

Намечая рубежи на пятый год семилетки, коллектив электростанции обязался выработать дополнительно к заданию 50 млн. киловатт-часов. А дал почти в три раза больше. На днях здесь измерительные приборы записали сверхплановый 145-й миллион.

— Что значит эта цифра? — говорит главный инженер станции В. А. Лукин и поясняет: — Этой энергии достаточно, чтобы в течение года обеспечить предприятия пяти таких трестов, как «Осинникиуголь».

Нынче энергетики Южно-Кузбасской ГРЭС сэкономили свыше 12 тысяч тонн условного топлива и сберегли 9 млн. киловатт-часов электроэнергии, отпускаемой на собственные нужды. На выработку каждого киловатт-часа расходуется 406 граммов топлива, при плане 413. Такого показателя электростанция достигла впервые.

Свои успехи энергетики Калтана посвящают предстоящему Пленуму ЦК КПСС.

Д. МОЛОКОВ.

Растет поток угля

За 10 месяцев бригада Василия Шумилова на «Чертинской-Южной» добыла узкозахватным комбайном К-52м 239.171 тонну угля. Горняки ежедневно перевыполняют установленные задания.

Высокой производительности добиваются также механизаторы бригад тт. Миронова, Кузьмина, Лазуткина и Черкасова. Каждая из них выдала с начала года от 125 до 175 тысяч тонн угля. Среднемесячная производительность комбайна на шахте составляет 16.841 тонну.

(Корр. «Кузбасса»).

На темы дня

Семена—золотой фонд урожая

Отошла в прошлое страда. При всех неудачах минувшего лета в большинстве хозяйств сумели все-таки засыпать семена зерновых на посев в будущем году. Впервые за много лет наша область выполнила план закладки семенного картофеля.

Все это хорошо. Но многое еще нужно сделать, чтобы с полным основанием сказать: есть у нас семена — золотой фонд урожая будущего года.

Прежде всего о зерновых. В семенные фонды почти во всех совхозах и колхозах засыпано зерно, прошедшее лишь первичную обработку. Предстоит проверить его качество и определить, какое зерно надо довести до нужных кондиций по влажности и чистоте. Сколько семян подлежит обмену из-за низкой всхожести и энергии роста, какие меры нужны для доведения их до высоких кондиций по всем показателям.

В области проверено пока немногим больше миллиона центнеров семенного зерна — 42 процента к засыпанному. Нельзя мириться с такой беспечностью. Хорошо известно, к чему она приводит. Тянут с проверкой, потом будут тянуть с подработкой, обогревом и, наконец, высевают некондиционное зерно.

В Новокузнецком управлении проверили лишь пятую часть семян, убедились, что кондиционных из них менее 9 процентов. Что еще может быть тревожнее? Однако здесь не торопятся проверить остальные семена. Не спешат также в Беловском, Ленинск-Кузнецком, Юргинском управлениях. Здесь люди остаются в полном неведении насчет качества семенного материала.

Для тревоги основания есть. Если взять состояние уже проверенного зерна в целом по области, то открывается неприглядная картина. Из всех партий 69 проц. — некондиционные по засоренности, 65 проц. — по всхожести, 61 проц. — по влажности.

Последний показатель особенно опасен. Влажные семена легко могут стать браком. Особенно следует насторожиться специалистам хозяйств Новокузнецкого управления. Здесь 82 проц. проверенного семенного зерна оказалось с повышенной влажностью. Немногим лучше положение в Юргинском, Кемеровском, Мариинском и Яйском управлениях.

Нужны срочные меры, чтобы, прежде всего, довести семена до нормальной влажности.

Пока нет морозов, нужно форсировать очистку и рассортировку зерна по фракциям. Сорные семена и хранить опасно, и рассчитывать на них нельзя.

Кое-где — в Беловском, Юргинском управлениях — обнаружены партии зерна, зараженного вредителями. Это уж совсем нетерпимо!

Как можно быстрее проверить все семена зерновых, немедленно привести их в норму по влажности и чистоте — боевая задача дня.

ПРОВЕРЯЕМ ХРАНЕНИЕ КАРТОФЕЛЯ И ОВОЩЕЙ

Все, что заготовили, сберечь!

В торговой сети городов Кузбасса хорошо поработали на закладке картофеля. План выполнен на 107,9 процента. Значительно хуже обстоит дело с закладкой овощей. На 10 ноября план выполнен на 65,6 процента.

Известно, что в прошлые годы хранение картофеля и овощей в ряде мест было поставлено плохо. Нельзя повторять подобных фактов в этом году.

Редакция газеты «Кузбасс» проверила хранение картофеля и овощей в гг. Новокузнецке, Анжеро-Судженске и Юрге. Сообщения рейдовых бригад свидетельствуют о том, что кое-где ошибки прошлых лет повторяются.

Новокузнецк

Мы побывали на базах крупнейших организаций. Одна из них — горплодоовощторг (директор Н. Е. Борисов).

Условия для хранения, прямо скажем, не блестящие. Трест «Кузнецкпромстрой» (управляющий Д. А. Фесенко) не построил в этом году картофелехранилище на 1.000 тонн и квашпункт на 500 тонн. Невольно приходится пользоваться старенькими складами.

В дни заготовки картофеля с переборкой его не справлялись. Картофель засыпали грязным. Горком партийно-государственного контроля строго предупредил директора торга тов. Борисова. Картофель начали усиленно перебирать. В трех складах на Верхней Колонии (кладовщик Л. Г. Бессмертная) переборка заканчивается.

Неплохо хранится картофель в двух складах Кузнецкого района. Кладовщик А. М. Торбокова — заботливая хозяйка. Дело она свое знает. Овощи здесь будут зимовать в нормальных условиях.

Орс алюминиевого завода также не получил обещанный в текущем году квасильный пункт на 500 тонн. Но, несмотря на это, к заготовке картофеля и овощей отнеслись здесь со всей серьезностью. Особенно много труда и сил вложила в это дело заведующая овощебазой И. А. Губернова. При плане 900 тонн заложено картофеля на длительное хранение 1.070 тонн. Овощей заготовлено и засолено тоже больше плана. В складах алюминщиков сухо, везде порядок. Для лука и моркови не оказалось места. Но и их стараются уберечь от порчи. Морковь лежит в ящиках, пересыпанная песком. Лук тоже в ящиках. За ним постоянно наблюдают.

А. БЫКОВ, А. ИВАНИЦКИЙ, А. КОВАЛЕНКО — сотрудники общественной приемной газеты «Кузбасс», Е. ДМИТРИЕВ — корр. «Кузбасса».

Анжеро-Судженск

Все хранилища отремонтированы. На Красной горке только в этом году сдано в эксплуатацию два кирпичных хранилища емкостью 1.000 тонн каждое, квасильно-засолочный пункт на 200 тонн и ледник Крылова.

Когда заходишь в хранилище, видишь, с какой заботой относятся к своему делу рядовые работники орса. Они делают все возможное, чтобы сохранить продукцию до весны, до нового урожая.

Пожалуй, единственный крупный недостаток, который мы обнаружили при посещении овощехранилищ, это отсутствие принудительной вентиляции в квасильно-засолочных пунктах. Но начальник продовольственного орса В. Степанов заявляет:

— Никакой вентиляции я устраивать не намерен. Кому плохо — пусть выставляет окна. Сквознячком все продует...

Странная позиция, ничего не скажешь.

Сейчас нам хочется поговорить о другом. Когда мы вошли в просторный, светлый, чистый квасильно-засолочный пункт, построенный в этом году, нас охватила радость. Но она оказалась преждевременной и скоро сменилась глубоким недоумением. В этом помещении, предназначенном для квашения и хранения более 200 тонн капусты, было все. Не было только... самой капусты. Ни одного вилка! Рядом находится еще одно пустующее хранилище для квашеной капусты такой же емкости, а в соседних с ним занято под капусту только 14 чанов из 26.

К этому следует добавить только то, что не выполнен план закладки ни по одному виду овощей. Конечно, в этом большая доля вины лежит на Анжерском совхозе, который, являясь основным поставщиком, не обеспечил город нужным количеством овощей. Зато недопоставки овощей совхоз мог компенсировать продажей орсу сверхпланового картофеля. Как говорится, было бы хорошо и городу, и совхозу. Однако руководители орса руками и ногами отбились от этого предложения. В. Степанов так и заявил:

— План заготовки мы выполнили, больше нам ничего не надо. Кроме того, у нас и так все хранилища забиты до отказа.

Мы решили убедиться в этом. И вот что увидели: только в двух новых хранилищах на Красной горке (емкость каждого — 1.000 тонн) хранится не 2.000 тонн картофеля, а всего 800.

Вот так называемые судженские погреба, где расположено пять картофелехранилищ. Работница продорса Н. Яковлева ведет нас из одного склада в другой. Мы не перестаем удивляться. А удивляться есть чему. В хранилище № 1 нет ни одного клубня картофеля. Говорят, сюда будут ссыпать лук. Где его закупят (и закупят ли!), когда привезут — неизвестно. В следующем хранилище... 672 ящика, в которых банки с соком. Конечно, сок — дело хорошее, но почему он попал в помещение, предназначенное для картофеля? В хранилище № 4 такая же картина.

— Это еще что! — восклицает Н. Яковлева, когда мы подходили к последнему складу. — Вот тут мы уже приготовили место... для 1.400 ящиков яблочного компота.

Ну и ну! Вот и верь после этого, что некуда ссыпать картофель. А в это время, как сообщили нам директор совхоза тов. Буланов и секретарь парткома тов. Берестевич, на полях лежит по сей день более 1.000 тонн доброкачественного картофеля, от которого отказались руководители продорса.

А. ШПИТАЛЕВ — горный мастер шахты № 9-15, З. НИГМАТОВА — работница продорса, Н. ТЕПЛОВ — литсотрудник городской газеты, В. МИХАЙЛОВ — корр. «Кузбасса».

Юрга

Начальник орса Яшкинского цементного завода т. Наумкин заявил, что коллектив в нынешнем году берется довести сохранность картофеля и лука до 95-98 процентов, огурцов и капусты — до 100 процентов.

Эти обязательства успешно выполняются. Кладовщики строго следят за режимом хранения.

Юргинский торг отличается от других организаций города об'емом заготовок овощей и картофеля. Здесь все емкости и все склады заполнены до отказа. Торг нынче заготовил в два раза больше картофеля и овощей, чем в прошлом году. Только 77 тонн соленых огурцов стоит сейчас в леднике. В нынешнем году впервые здесь организовали хранение свежей капусты.

На переборке картофеля здесь ежедневно работают 10-15 человек. Этот картофель в первую очередь отправляется в магазины и столовые. В складах строго поддерживаются необходимая температура и влажность воздуха.

А вот в Юргинской заготовительной конторе дела хуже. Только наполовину заполнено единственное картофелехранилище, на 20 процентов — емкости для засолки капусты и огурцов.

А как варварски относятся к тому, что оставлено на хранение! Например, в картофелехранилище, заполненном наполовину, закрома поломаны. 10 тонн отборного картофеля ссыпали прямо на автовесах и заморозили. В неутепленном складе свалили около 4 тонн лука.

Но больше всего поразила нас картина торговли капустой во дворе склада. Несколько рабочих, забравшись с мешками на ворох, выбирали вилки. Выбирали потому, что многие уже были попорчены.

— Кто допустил это безобразие?

— Начальник заготконторы!

— А знаете ли вы, что торговать со склада нельзя? — интересуемся мы у кладовщицы т. Якубовой.

— Так я же не сама.

Более недобросовестного отношения к овощам придумать даже невозможно.

В. КУЗНЕЦОВ — товаровед Юргинторга, В. АКИМОВ — внештатный корреспондент газеты «Свет Ильича», В. КАРМАНОВ — корр. «Кузбасса».

РАБОЧАЯ ЧЕСТЬ

— Вот он... принимай...

Начальник стройуправления Судаков выжидающе смотрит в пасмурное лицо Михаила Шухмина. Бригадир молчит, только брови сдвинулись еще ближе.

Огромный бетонный резервуар с конусным днищем и таким же верхом по виду как будто совсем готов. Да так оно и есть. Строители седьмого управления пред'явили его к сдаче, но заказчик забраковал метантанк. А оживший Запсиб жмет, подпирает!

В тресте «Кузнецкметаллургстрой» не стали долго судить и рядить, взяли и передали об'ект на переделку четвертому управлению. А точнее, Михаилу и его ребятам. Им не раз приходилось выполнять оперативные и сложные задания. Но сейчас Шухмин недоволен. На стройке началось предоктябрьское соревнование, а ты возись теперь тут, копайся в чужих грехах. И с какой стати? С досады ткнул носком сапога в бетонную стену. От нее отскочил серый кусок. Посмотрел на него Михаил, и недоброе предчувствие сжало сердце. Он схватил валявшийся на земле обрезок арматуры и, размахнувшись, хлестнул стальным прутом по метантанку. От стены брызнули крупные осколки.

— Да где только совесть у людей была?! Вы посмотрите, Вячеслав Федорович, что они натворили... Даже вибратор в руки не брали!..

Да, доставил им хлопот этот метантанк. Когда обили стену, она превратилась в сплошное решето. Пришлось заторкретировать плотным бетоном 1.700 квадратных метров. Но как ни старались ребята, щели остались. Чтобы обнаружить их, заполнили емкость водой. Те места, где появились подтеки, попытались замазать цементным раствором. Однако затвердевал он медленно, напор же был очень сильным, и вода размывала бетон раньше, чем он схватывался.

Строители чертыхались, кляли на чем свет стоит седьмое управление, снова и снова мудрили над цементом. Но течь остановить не могли.

— А ну-ка, Саня, поддержи! — позвал раз бригадир Котцырева, безуспешно пытаясь забить в трещину кусок стальной трубы.

Заметив недоуменный взгляд товарища, Михаил пояснил:

— Вода пойдет через трубу, напор ослабнет, и щель, пожалуй, удастся забетонировать. А потом и трубу заделаем...

Предположения Шухмина оправдались. Бригада воспрянула. Работали, урывая минуты даже от обеденных перерывов. В бетонную стену забили свыше пятисот труб!

Наконец, наступил день, когда на ровной поверхности резервуара всей бригадой не нашли ни одной капли. Но треволнения не кончились. Уровень воды все равно падал за сутки почти на полметра — очевидно, пропускало днище. Как его сделать непроницаемым?

Опять начались поиски...

☆ ☆ ☆

Слушая, как спорят ребята, стремясь найти правильное решение, Шухмин радовался: хороший коллектив сколотился! А сколько ему и его товарищам пришлось повоевать, пока бригада стала такой? Воевать за то, чтобы каждый человек проникся чувством высокой ответственности, дорожил честью коллектива, как собственной.

Где Владимир Костин, Степан Баранников, Пономарев? Как сложилась у них судьба? Они не пожелали шагать с ними одной дорогой, отошли в сторону. Ушли с обидой... А надо бы обижаться на самих себя.

Три года назад, когда Михаил только прибыл на стройку, его направили в бригаду Георгия Костина. И в первый же день произошла неприятная стычка. Шухмин, как сейчас помнит, рыл траншею. Рыл, с азартом, втыкая лопату на полный штык. И вдруг услышал:

— Чего надрываешься, солдат? Отличиться захотел?

Михаил поднял голову. На бровке стоял Пономарев с ухмылкой на мятом лице.

— Побереги, солдат, пупок. Всю землю все равно не перебросишь... Давай-ка лучше закурим...

Шухмин промолчал и только еще яростнее вонзил лопату в твердую землю.

— Ишь ты какой гордец!.. Ничего, паря, ничего... обломаешься...

Но Михаил «не обломался», как и его друзья-однополчане, что пришли с ним в бригаду. Им, недавним воинам, претила расхлябанность, и они не желали терпеть ее. И вскоре дали первый решительный бой.

Случилось это так. Часа через два после начала работы к Шухмину в траншею спрыгнул возмущенный Файсханов:

— Совсем люди стыд потеряли!

— Ты о ком это, Раис?

— О ком, о ком! Иди и сам посмотри, что дружки-приятели делают.

И он повел Михаила в дальний конец траншеи. Там, укрывшись за поворотом, сидели около начатой поллитровки Баранников, Пономарев и брат бригадира Владимир.

— Вы что же, на работу пришли или на гулянку?

Михаил старался говорить спокойно, не повышая голоса. Только брови сбежались у переносицы.

— Какая тут гулянка... Так... по махонькой, чтоб кровь разогреть, — ответил за всех Пономарев и, покосившись на собутыльников, вдруг предложил с ухмылкой: — Может, и вам подать, сынки? Не стесняйтесь! После получки не жалко...

Михаил круто повернул и размашисто зашагал прочь, ища глазами бригадира. Но Георгий куда-то исчез и поговорить с ним удалось лишь в полдень, когда собирались на обед.

— Ладно, я потолкую с ними, — сказал он, выслушав Шухмина.

Но Михаил запротестовал:

— С ними не раз уж так-то толковали. Хватит! Созывай собрание!

— Я и не знал, комсорг, что ты любитель заседаний, — попытался отшутиться Костин.

— Собрание не только я требую, но и они, — и Шухмин показал в сторону, где стояли неподалеку плечом к плечу в одинаковых застиранных гимнастерках Алексей Ераткин, Владимир Шульгин, Александр Доронин и Раис Файсханов.

— Тогда как хочешь... Можно и созвать...

Собрание состоялось вечером. И досталось же Владимиру Костину с его компанией! Не забыли и бригадира, чтоб больше не мироволил им, не разменивал рабочую совесть ради приятельских и родственных отношений.

С той поры и наметился раскол, со временем все углублявшийся и углублявшийся. Дружки ничего не вынесли с собрания, кроме обиды на товарищей. А когда через несколько месяцев вместо Костина бригада избрала своим вожаком Михаила Шухмина, они один за другим покинули ее.

☆ ☆ ☆

Да, бригада теперь не та. И численно удвоилась. И звание коммунистической завоевала. Но острота схваток с нарушителями не притупляется, хоть и стали они редким явлением. Ребята попрежнему не намерены никому давать спуску, стеной стоят за честь коллектива.

Крепость этой стены недавно испытал на себе Владимир Баширов, бригадный «философ». Называют его так с легкой иронией за любовь к спорам по всякому поводу, за стремление удивить всех своей эрудицией. Владимир даже заявил как-то, что в скором будущем собирается поступить на философский факультет в столичном университете. Что ж, желание похвальное. И вполне осуществимое, если ты действительно об этом страстно мечтаешь и упорно идешь к цели.

Вон и Шухмина все считают прирожденным строителем, способным организатором. Он первым на стройке перевел бригаду на хозрасчет, а недавно отказался от услуг мастера и самостоятельно справляется со всей работой. Но многие ли знают, что Михаил всей душой преклоняется перед исторической наукой? И очень хочет быть историком. Загляните в его личную библиотеку. На полках, рядом с брошюрами о передовом опыте и учебниками, — он учится сейчас в девятом классе школы рабочей молодежи, — фундаментальные труды ученых-историков, журналы «Вопросы философии», «Проблемы мира и социализма» (последний на немецком языке). И когда видишь это, то веришь в реальность его мечты, в то, что помыслы и дела у него едины.

Этого-то качества и не хватает Владимиру Баширову. На словах у него все легко. Шухмин не раз отмечал про себя, что Баширов не только в спорах любит пустить пыль в глаза. И на работе такой же: пока находишься рядом — кажется, нет добросовестнее человека. А стоит отлучиться бригадиру, и он — руки за спину.

«Не доведет это парня до добра», — подумал как-то Михаил и решил поговорить с ним. Но Владимир увильнул от беседы. И беда пришла.

Однажды Баширов не вышел на работу.

Судили его сурово, без скидок. Алексей Ераткин, Александра Калинина, Раис Файсханов и другие, выступившие на собрании, с гневом говорили о позорном поведении Баширова, требовали записать в решении просьбу к парткому: вынести ему самое строгое партийное взыскание...

Через несколько дней Владимир подошел к Шухмину.

— Хочу уйти из бригады...

— Куда же ты пойдешь? Сейчас, брат, во всех коллективах спрос одинаков. Наберись-ка мужества да искупай вину лучше здесь.

И Баширов остался.

☆ ☆ ☆

Метантанк бригада сдала с отличной оценкой. Правда, пришлось-таки повозиться с днищем. Кто-то предложил закрыть его рубероидом, а сверху, вторым слоем, уложить бетон. Дело оказалось нелегким.

А потом отличились еще раз. После метантанка коллектив перебросили на строительство аэротанка — открытого бетонного резервуара огромных размеров. На два дня раньше к сооружению таких же об'ектов приступили строители третьего и седьмого управлений. Но Шухмин и его товарищи догнали и на два с половиной дня обогнали соседей.

— Бригада у нас такая же, как и у них, комплексная, — поясняет Михаил. — Но ребята у нас владеют не только специальностями бетонщика и плотника-опалубщика. Есть и слесари, и компрессорщики, и торкретчики. С любым механизмом можем управиться. А главное — хороший настрой у людей: ни перед чем не остановятся, ничего не пожалеют ради доброго имени коллектива.

В. КАЛАЧИНСКИЙ.

г. Новокузнецк.

Полезный семинар

В сельском обкоме КПСС состоялось совещание — семинар секретарей партийных организаций школ, училищ механизации сельского хозяйства и сельскохозяйственных техникумов. С докладом выступил заместитель заведующего идеологическим отделом обкома КПСС М. Ф. Солдатов.

Об интересных делах школьных коллективов, о работе учителей-коммунистов говорили на семинаре.

С большим вниманием было прослушано выступление секретаря партийной организации Старо-Пестеревской средней школы Беловского района Э. А. Козловой. Партийная организация школы уделяет большое внимание эстетическому воспитанию учащихся. В школьной картинной галерее 250 репродукций картин известных художников. Здесь экскурсоводы — сами учащиеся. Галерея пользуется большой популярностью. Ее посетители — учащиеся окружающих школ, около двух тысяч рабочих совхоза и местной шахты. На материалах галереи учащиеся знакомятся с жизнью и деятельностью выдающихся художников. Картины перекочевывают со стен школы на уроки литературы, истории, рисования.

О большой работе учителей на селе рассказывал секретарь партийной организации Итатской средней школы Г. П. Осипов. Здесь все учителя — активные лекторы и агитаторы. Они желанные гости в каждой семье.

Крепка связь Яйской школы № 2 с родителями и коллективами предприятий. Секретарь партийной организации Е. Г. Саенко отметила, что именно это позволило школе значительно повысить успеваемость и дисциплину.

На совещании говорилось о необходимости повышения роли партийных организаций школ в производственном обучении, формировании коммунистического мировоззрения.

В. САФОНОВ,
инструктор обкома КПСС.

ИЗ ОБЩЕСТВЕННОЙ ПРИЕМНОЙ ГАЗЕТЫ «КУЗБАСС»

Букет недоделок

В общественную приемную газеты «Кузбасс» г. Мариинска стали поступать заявления довольно странного порядка: помогите достроить здание школы № 12.

Нас это немного удивило. Здание — пусковой об'ект текущего года строительно-монтажного управления треста «Юргапромстрой». И он сдан — с первого дня учебного года в новом помещении ребята сели за парты. В чем же дело? Идем разбираться на место.

Еще у школы становится ясно, что жалобы справедливы. К зданию ни подойдешь, ни под'едешь — кругом непролазная грязь. У главного входа трудятся бетонщики. Оказывается, балконное перекрытие сделано с таким углублением, что вся вода от осадков остается в нем и потом растекается по стенам. Крыло здания, где должны быть расположены учебная производственная мастерская, спортзал и ряд кабинетов, — в строительных лесах. Крыша покрыта наполовину, потолка нет, дверные и оконные проемы тоже не заполнены, отопление не работает. Чуть подальше — кирпичный остов водонапорной башни с такими же недоделками. Весь двор изрыт и завален мусором.

В разных местах «копаются» три каменщика, четыре плотника и несколько рабочих.

Беседуем с ними. Штукатур т. Андреев откровенно говорит:

— Как только «сдали» школу, начальство сюда и не заглядывает. Прораб т. Безденежных полный день бьется в управлении, выпрашивает то цемент, то кирпич, то гвозди.

Масса недоделок и в основном учебном корпусе. Отопительная система до сих пор не отеплена. Электропроводка во многих местах не заделана. В вестибюле и коридорах покраска полов и панелей стен произведена кое-как, и уже сейчас от нее и следов не осталось.

Какая была необходимость «сталкивать» здание незаконченным?

— Никакой, — утверждает директор школы т. Миляев, — мы в крайнем случае могли бы месяц-другой подождать. Однако пришлось занимать явно недостроенное здание — таково категорическое указание секретаря горкома КПСС т. Синькова.

Есть добрая традиция: школьники перед тем, как войти в новое здание, вручают строителям букеты цветов. Так сказать, подарок за хорошую работу. А какой подарок вручать сейчас? И за что?

И. ДЬЯКОВ,
зав. общественной приемной газеты «Кузбасс».

Письма читателей

На голодный паек

Развитие отраслей промышленности Кузбасса — это единая цепь, звенья которой накрепко связаны друг с другом. И стоит ослабить одно звено — теряет прочность вся цепь.

План первой половины нынешнего года по об'ектам Северного района электросетей был выполнен на 20,7 проц. В третьем квартале почти на всех, в том числе и пусковых, об'ектах работы вообще не велись. Уже вошло в систему, когда небольшие подстанции и линии электропередач, стоимостью в 100-200 тыс. руб., строятся у нас по 3-4 года. Это ведет к срыву ввода новых трансформаторных мощностей.

Кроме того, работы на об'ектах малой энергетики ведутся с отступлением от проектов и выполняются некачественно.

Первая очередь Кемеровской подстанции 220/110 кв. должна быть давно закончена. В четвертом квартале надо ставить и сдавать трансформатор. Об'ект очень нужен. А как на нем идут дела?

Строит подстанцию трест «Кемеровопромстрой» (управляющий т. Беленков). Строит четыре года. За это время из 756 тысяч руб. капиталовложений он освоил чуть больше 100 тысяч.

Трансформатор и другое ценное оборудование давно получено и лежит под открытым небом.

Качество работ на стройке совершенно нетерпимое. Сваи вбиты с большим отклонением от проекта. Уже сейчас ясно, что здесь невозможно производить монтажные работы. Стены здания щита управления имеют трещины, через которые кулак проходит. Здание главного корпуса в аварийном состоянии. Но брак ликвидировать не торопятся. Даже виновных найти не могут. Отвечать вроде некому. За четыре года строительства подстанции не раз менялись не только руководители, но и генеральный подрядчик.

А вот еще одна, уже ставшая притчей во языцех, стройка. Подстанцию 35/6 кв. и линию электропередачи к ней на шахте «Физкультурник» начали строить три года назад. Второе управление треста «Кемеровошахтострой» (начальник тов. Кривозятев) вело работу так, что ассигнованные средства дважды снимались и передавались на другие об'екты.

Нынче после настойчивой просьбы администрации шахты треста «Анжероуголь» и комбината «Кузбассуголь», подстанцию снова включили в число пусковых. И снова провал. Новый подрядчик, теперь третье стройуправление того же треста, из 43 тыс. руб. освоило всего четыре с половиной тысячи. В настоящее время работы на подстанции вообще прекращены. Почему? Ведь в ближайшее время заканчивается реконструкция шахты «Физкультурник», а без подстанции и линии к ней она не сможет использовать новые мощности.

А не пора ли этой проблемой заинтересоваться Анжерскому горкому КПСС. Кстати в этом же городе срывается расширение Анжерской подстанции 110/35/6 кв. Плохо идут дела на Ново-Анжерской подстанции 220/110 кв., где работают управления № 2 и № 3. Окончание монтажа и пуск двух мощных синхронных компенсаторов по 3.700 квт. тоже бесконечно откладываются.

Кедровское управление на строительстве Латышевской подстанции в Березовском районе за девять месяцев из 100 тыс. руб. освоило 6 тысяч.

Учитывая создавшееся тревожное положение, дирекция, партийная организация СевРЭС не раз обращались к строителям этих об'ектов. Хорошо информирован о вопиющих недостатках и начальник комбината тов. Рубин.

Ларчик открывается просто. Об'екты, о которых идет речь, по об'ему капиталовложений сравнительно невелики, а в исполнении довольно трудоемкие. Вот строители и отмахиваются от них всякими правдами и неправдами.

Такой чисто ведомственный подход к делу совершенно нетерпим.

В. МИСКЕВИЧ,
электромонтер, секретарь парторганизации СевРЭС,
Н. НЕВЗОРОВ,
мастер окса.

Желанные гости

На центральной почте в г. Белове работают почтальонами Тамара Андреевна Мусихина и Мария Алексеевна Топорова. Работают давно. И каждый день они разносят сотни газет и журналов, доставляют письма.

Почтальоны Т. А. Мусихина и М. А. Топорова не только приносят добрые вести. Они ведут сейчас большую работу по подписке. Заходит Мария Алексевна в дом по Почтовому переулку, где живет И. В. Коротков. Вручив ему письмо и газеты, она напомнила о продлении подписки на новый год. На участке М. А. Топоровой подписались на периодические издания 500 человек.

И. ПАНОВ.

г. Белово.

—●—

ТОЧНО ПО ГРАФИКУ

Много было мучений, чтобы из Таштагола добраться до Белова. Сейчас поездка доставляет одно удовольствие. Приехал на поезде в Новокузнецк. Здесь тебя ждет автобус. Он идет до Белова. Пассажирам не приходится коротать ночь на вокзале.

Недавно мы задумали побывать у родителей в селе Карагайла. И в тот же день наше желание осуществилось. Автобус Беловского пассажирского автохозяйства доставил нас к месту назначения. Хорошо работают на этом маршруте шоферы тт. Никулькин и Колмагоров. От Новокузнецка до Белова и обратно они доставили нас точно по графику. Большое спасибо за культурное обслуживание.

С. и Н. ШАБАН.

г. Таштагол

ОТЛИЧНЫМИ результатами встретили годовщину Октября рабочие 17-го цеха завода «Кузбассэлектромотор». Не снижая темпов, они трудятся и сейчас. Такие рабочие, как токари **О. Шестакова, Г. Курганская**, клепальщик **Ю. Поморцев**, сверловщица **Т. Фоминцева** (см. снимок), изо дня в день перевыполняют сменное задание при отличном качестве производимой работы.

Фото **В. Якушенко.**

ХАПУГИ

Кассир автобусной станции об'являет, что билеты в автобус проданы. При посадке почему-то оказалось три свободных места. Диспетчер предлагает тем, кому билетов не досталось, занять их. Подменный водитель Иван Михайлович Пешков любезно усадил недостающих пассажиров, «забыв» их послать к кассе.

Когда до отправки машины осталось 5 минут, то он об'явил, что желающие могут ехать стоя. Таких нашлось шесть человек.

Водители машины под номером 30-01 и не думали «сверхнормативным» пассажирам продавать билеты. В Киселевске пассажиры отдали шоферам положенную сумму. Чтобы не возбудить подозрения, Пешков сунул выходившим... старые билеты.

Всего за рейс до Новокузнецка таким образом было украдено 27 рублей.

Т. АРТЕМЕНКО.

г. Кемерово.

СТАРШИНА

На улице Кирова в областном центре стоит Доска почета. Среди цветных фотографий передовиков производства можно видеть портрет старшины милиции Григория Федоровича Ермошина.

Биография у Ермошина трудная. Рано остался без отца. Учился в школе ФЗУ. Работал на заводе слесарем-разметчиком. Началась Отечественная война — сражался на фронтах.

После победы над врагом старший сержант вернулся в родные места. Долго не раздумывал, где ему работать. Он снова пошел на передний край. Стал работником милиции.

Вечер. Старшина милиции на посту. Все спокойно на Вокзальной улице. И... вдруг плачущая девчушка. Оказывается, во дворе их дома беда: разбушевался какой-то пьяница, машет топором, грозится, сквернословит. Ермошин бегом бросился за девочкой. И не успели «зрители» сообразить, что к чему, как хулиган был обезоружен и связан.

...На квартиру прибежала соседка.

— Помоги, Григорий Федорович. Муж опять задурил. Забрал вещи и собирается оставить семью.

Коммунист стучится в дверь соседа как депутат областного Совета, ведет обстоятельную беседу. Потом заходит еще и еще. Доброе слово и товарищеские советы принесли в конце концов в дом мир и спокойствие.

Б. ЗЫКОВ,
капитан милиции.

Меры приняты

12 октября в «Кузбассе» была опубликована корреспонденция «ЗАКОННОЕ БЕЗЗАКОНИЕ».

Секретарь партбюро Осинниковского шахтостроительного управления т. Прокопьев сообщил редакции, что бюро партийной организации обсудило корреспонденцию, признало правильной критику, направленную в адрес руководства шахтостроительного управления (начальник т. Золотухин, главный инженер т. Иляскин).

Тов. Золотухин признал ошибки, допущенные им в работе с молодыми специалистами и в подборе кадров в управление. Учитывая, что т. Золотухин признал ошибки, бюро указало тт. Золотухину и Иляскину и обязало их впредь подбирать кадры по деловым и политическим качествам. Бюро также обязало их разобраться с расстановкой и использованием молодых специалистов, изучить и принять необходимые меры по улучшению быта специалистов, особенно молодых.

ЦЕПНАЯ РЕАКЦИЯ

ЛАЗЕЙКА ОТКРЫЛАСЬ

...Кемеровский трест «Железобетонстрой» получал солидное подкрепление. Правда, все новые заводы далеко еще не были готовы. Но они уже могли давать сборный железобетон, который так ждали строители. И это определило их судьбу. Начальник комбината «Кемеровошахтохимстрой» К. И. Рубин заявил представителям стройиндустрии:

— Недоделки ликвидируйте сами.

Сами так сами. При электроцехе ремонтно-механического завода была наскоро создана строительная группа. Однако стоило забить первый гвоздь, как перед «Железобетонстроем» встал вопрос: кто будет платить? Трест, который, выражаясь языком юристов, «не является стороной в договоре капитального строительства», не может получить в стройбанке денег на оплату выполненных работ.

И вот тогда-то был сделан первый шаг в сторону от столбовой дороги закона. Решили так: процентовки выполненных работ передавать в общестроительные управления, а те будут вести расчеты с банком.

Сейчас авторы этой комбинации, в том числе и К. И. Рубин, доказывают, что они руководствовались интересами дела: нужно было быстрее наладить производство сборного железобетона. И вышеупомянутое решение нашли не в узком кругу, а на весьма представительном совещании. Никто никого не собирался обманывать.

Но так или иначе, лазейка открылась. Цепная реакция началась.

ЕЩЕ ШАГ В СТОРОНУ

Иван Фокович Симоненко работал начальником кемеровского участка Томского стройуправления, который специализировался на добыче гравия. Дела на вверенном ему предприятии медленно, но верно катились вниз. И держать бы Симоненко ответ за полнейший развал работы, если бы не то совещание.

— Это же золотое дно, — рассудил Симоненко. — Никаких тебе волнений, а какая отдача в план. Тут не только славой, — солидной премией попахивает.

В оксе «Железобетонстроя» Симоненко быстро нашел понимающего человека, и не кого-нибудь, а самого начальника окса т. Сидорова. Договорились быстро. Симоненко ставит Сидорову магарыч, Сидоров вручает Симоненко процентовку на выполненные работы. Оба в выигрыше.

Но все пусковые об'екты находились в титульных списках строительных управлений различных трестов «Кемеровошахтохимстроя». И согласно действующим законам, «приемка работ, выполненных субподрядчиками, производится генеральным подрядчиком, который сдает эти работы заказчику в общем составе законченных строительством работ». А сие означает, что и Симоненко доступа в банк нет. Разумеется, прямым путем. Тогда делается еще шаг в сторону.

Симоненко стучится к начальнику какого-нибудь стройуправления, например, такому покладистому, как Лученок, кладет на стол процентовку и эдак скромненько, косясь на присутствующих, говорит:

— За вами железобетонщики кое-какие недоделки имеют. Так я их того, доделал значит.

Лученок раскрывает об'ятия, горячо благодарит новоявленного субподрядчика и ставит, где полагается, круглую печать и собственноручную подпись. Есть от чего прийти в умиление. Ведь этот самый об'ект, который он в глаза не видел, можно заверстать в план, так сказать, наростить процент. Где уж размышлять о том, что он сейчас собственноручно дал жулику отмычку, открыл доступ в стройбанк к государственной кассе.

И загремела слава о строительных талантах Ивана Фоковича. Положим, участок по-прежнему не справлялся с поставками гравия, зато об'екты он вводил один за другим. Фирма процветала. Иван Фокович стоически воспринял на себя накладные расходы и оплачивал каждую процентовку полновесной «сорокаградусной». Он не чувствовал себя в накладке. Премии все покрывали.

НА СЦЕНЕ — ЗЕНОН ТАТУР

Получив деньги по очередной липовой процентовке, гравийный участок тут же переводил их на счета заводов «Железобетонстроя» под видом оплаты за различные услуги и материалы. Но не все. 14 процентов от каждой суммы отчислялось участку в виде заработной платы.

К слову сказать, сам Симоненко до таких финансовых подробностей не снисходил. Финансами на участке единолично и бесконтрольно распоряжался Зенон Казимирович Татур, только что вернувшийся после очередной отсидки «за злоупотребления служебным положением». Мастер половить рыбку в мутной водичке сразу же почувствовал себя в родной стихии. Этой самой мутной водички вокруг было более чем достаточно. Зенон Татур закинул удочку и... мгновенная поклевка. Кассир Тропина оказалась абсолютно несведущей в делах бухгалтерских, а главное, совершенно равнодушной к ним. И Зенон Татур начал действовать.

Он знал, что на фиктивные процентовки прораб Архангельская составляет фиктивные наряды, выписывает в них фиктивные фамилии рабочих. Но платил-то банк вполне реальными советскими рублями. И 733 таких рубля Зенон Татур спокойно положил себе в карман. Потом 910. Потом еще 1.010 рублей.

Цепная реакция пришла к своему логическому концу: лазейка — злоупотребление — кража.

☆ ☆ ☆

Следственные органы раскрыли преступную шайку. Вместе с Симоненко и Татуром на скамью подсудимых сели тунеядец Самко и заведующий складом треста «Кемеровохимстрой» Капускин (оба недавно вернувшиеся из мест заключения), техник по снабжению Червов и заведующий складом треста «Кемеровопромстрой» Куличков. Эта компания длительное время разворовывала дефицитные строительные материалы и сбывала их на сторону. Жулики получили по заслугам.

П. ВОРОШИЛОВ.

Международная жизнь

Провокации английских войск на юге Йемена

КАИР, 11 ноября. (ТАСС). Сообщения из Йемена свидетельствуют о возобновившихся провокациях английских колониальных войск на южной границе этой страны. Корреспондент агентства МЕН сообщает из Саны, что английские военные самолеты дважды нарушили йеменское воздушное пространство, совершая полеты над г. Хариб. В другой телеграмме рассказывается о вооруженных столкновениях между английскими войсками и племенами Южного Йемена, в которых англичане использовали артиллерию и пулеметы.

Провокационная церемония

ЗАПАДНЫЙ БЕРЛИН, 11 ноября. Корреспондент ТАСС М. Паньшин сообщает:

Боннские правящие круги предприняли в Западном Берлине еще одну провокационную демонстрацию. В непосредственной близости от границы с ГДР они устроили сегодня «церемонию передачи» боннскому бундестагу восстановленной части здания бывшего германского рейхстага.

Для участия в этой «церемонии» сюда прибыли председатель боннского бундестага Герстенмайер и боннский министр по вопросам государственного имущества Доллингер.

Выступление Доллингера в качестве «хозяина и строителя» восстановленной части здания рейхстага было в резком противоречии с правовым положением Западного Берлина.

В заявлении представителям печати и на самой «церемонии» Доллингер сообщил, что в ближайшее время в этом здании проведут заседания четыре комиссии боннского бундестага.

Председатель боннского бундестага Герстенмайер пытался оправдать противозаконные провокационные притязания боннских правящих кругов на Западный Берлин и на расположенное в нем здание бывшего рейхстага. Герстенмайер заявил о подготовке очередных визитов боннских парламентариев во «фронтовой город» для проведения здесь «пленарных заседаний» бундестага.

Провокационный характер сегодняшней «церемонии» в здании бывшего рейхстага подчеркивается также участием в ней, наряду с Герстенмайером и Доллингером, боннского вице-канцлера и министра по общегерманским вопросам Менде. Присутствие на «церемонии» представителей западноберлинских властей еще раз показало, что представители «фронтового города» мало беспокоит обострение напряженности в городе.

Всю страну не упрячешь за колючую проволоку

ЛОНДОН, 11 ноября. (ТАСС). Сайгонская военная хунта, сменившая диктатора Нго Динь Дьема, на первый план в своей деятельности выдвигает борьбу с патриотическими силами, входящими в Национальный фронт борьбы за освобождение Южного Вьетнама. Первостепенное значение, сообщает из Сайгона корреспондент газеты «Дейли мейл», южновьетнамские генералы придают плану создания «стратегических поселений», — концентрационных лагерей, за колючую проволоку которых Нго Динь Дьем пытался упрятать все население страны.

Сотни стратегических поселений, вынужден он признать, были сожжены, а оружие перешло в руки южновьетнамских партизан.

Краткие сообщения

● В польском городе Замбруве открыт памятник двенадцати тысячам советских солдат, замученных гитлеровцами в лагере для военнопленных. Памятник построен на средства жителей Замбрувского уезда.

● Заседание постоянной рабочей группы СЭВ по механизации учета и статистики открылось в Праге. Представители Болгарии, Венгрии, ГДР, Польши, Румынии, СССР и Чехословакии обсудят проблемы дальнейшей механизации учетных и статистических работ.

● На протяжении двух дней — 9 и 10 ноября английские демократы непрерывно пикетировали здание испанского посольства в Лондоне. Они требовали прекратить репрессии в Испании и выпустить на свободу узников франкистского режима.

● Правительственный план реконструкции железнодорожного транспорта в Англии, предусматривающий закрытие многих магистралей и станций, вызывает все новые протесты в стране. В городе Бакстон более полутора тысяч жителей провели митинг. Собравшиеся выразили возмущение по поводу предстоящего закрытия двух городских вокзалов.

● Англичане отметили пятидесятилетие Лондонского симфонического оркестра. Один из концертов, посвященный большому событию в английском искусстве, состоялся в переполненном лондонском зале «Ройял фестивал-холл» под управлением специально прибывшего из Москвы советского дирижера Геннадия Рождественского. Оркестр исполнил отрывки из опер «Хованщина» и «Борис Годунов» Мусоргского и вторую симфонию Рахманинова.

● В Риме в возрасте 74 лет скончался видный общественный деятель Италии, бывший вице-председатель сената Энрико Моле.

● Американский визитер — заместитель государственного секретаря США Дж. Болл прибыл в Бонн. Он встретится с канцлером ФРГ Л. Эрхардом, министром обороны фон Хасселем. В Бонн также прибыл помощник министра обороны США Банди, который будет вести переговоры с фон Хасселем.

● Два японских пассажирских экспресса столкнулись в префектуре Ямагути. Имеются раненые. Это вторая железнодорожная катастрофа в Японии за последние три дня.

(ТАСС).

Пленум ЦК Компартии Испании

ПАРИЖ, 11 ноября. (ТАСС). В начале ноября состоялся расширенный пленум Центрального Комитета Коммунистической партии Испании. Пленум обсудил два вопроса: политическое положение и перспективы всеобщей политической забастовки; положение в международном коммунистическом движении.

—●—

ЗА ПОЛНОЕ ОСВОБОЖДЕНИЕ АФРИКИ, ЗА ЕДИНСТВО И МИР

АККРА, 11 ноября. (ТАСС). Сегодня здесь открывается вторая Всеафриканская конференция журналистов, посвященная роли печати в борьбе за полное освобождение Африки, за единство африканских стран и мир. Более 200 делегатов и наблюдателей из различных стран африканского и других континентов примут участие в работе конференции.

—●—

ДУГЛАС-ХЬЮМ ИЗБРАН ЛИДЕРОМ КОНСЕРВАТИВНОЙ ПАРТИИ

ЛОНДОН, 11 ноября. (ТАСС). Премьер-министр Англии Дуглас-Хьюм на традиционном собрании членов парламента — консерваторов и руководства консервативной партии избран сегодня лидером консервативной партии, вместо ушедшего в отставку Макмиллана.

Гражданский прием в Дели

ДЕЛИ, 11 ноября. (ТАСС). Вчера здесь в честь советских космонавтов состоялся грандиозный гражданский прием, устроенный Всеиндийским конгрессом профсоюзов, Национальной федерацией женщин, Всеиндийским советом мира, индийско-советским обществом по развитию культурных связей и другими общественными организациями.

На приеме, присутствовали премьер-министр Индии Джавахарлал Неру, видные политические и общественные деятели, посол СССР в Индии И. А. Бенедиктов.

Десятки тысяч делийцев, собравшихся на огромной площади, устроили советским космонавтам восторженную встречу.

Советских космонавтов приветствовали премьер - министр Индии Дж. Неру, мэр индийской столицы Нуруддин Ахмед.

С большим вниманием собравшиеся выслушали выступления советских космонавтов В. Николаевой-Терешковой, В. Быковского и А. Николаева, которые пожелали индийскому народу успехов в развитии своей страны.

Советские космонавты были приняты министром научных исследований и культуры Хумаюном Кабиром и дали интервью всеиндийскому радио и делийскому телевидению.

Радушный прием на индийской земле

ДЕЛИ, 11 ноября. (ТАСС). Сегодня утром советские космонавты Валентина Николаева-Терешкова, Андриян Николаев и Валерий Быковский присутствовали на торжественном открытии молодежного межуниверситетского фестиваля, в котором принимают участие студенты тридцати шести университетов Индии.

Прославленных героев космоса восторженно приветствовали профессорско-преподавательский состав и студенты. Открывая фестиваль, премьер-министр Индии Неру высоко отозвался о достижениях советской науки. Министр научных исследований и культуры Хумаюн Кабир, выступая с приветственным словом, подчеркнул, что этот фестиваль имеет особое значение, ибо на нем присутствует и советская молодежь в лице славных космонавтов. Советские гости побывали в палаточном городке, где студенты устроили им радушный прием.

Затем в национальной физической лаборатории советские космонавты встретились с индийскими учеными. «Мы восхищаемся достижениями советской науки в области завоевания космоса», — сказал директор совета по научным и промышленным исследованиям доктор Хусейн Захир. Хусейн Захир просил космонавтов передать советским ученым, что их индийские коллеги восхищаются достижениями Советского Союза в исследовании космического пространства на благо человечества и во имя мира на земле. Собравшиеся с большим интересом выслушали выступления советских космонавтов.

„Москвич" и „Запорожец" в новых моделях

На каких только дорогах и автострадах не встретишь ныне советский автомобиль «Москвич»! Исключительно надежный и простой в управлении, этот автомобиль получил заслуженное признание как в социалистических странах, так и в Финляндии, Швеции, Дании, Норвегии и ряде других капиталистических стран Европы.

Все больше интересуются им и в южных широтах, куда «Москвич» прибывает в «тропическом» исполнении. Ни жаркий климат, ни повышенная влажность не могут повлиять на его ходовые качества. Они всегда отличные.

С каждым годом московская малолитражка приобретает все новые замечательные качества, становится еще надежнее, долговечнее, элегантнее. Первый «Москвич» встал на колеса лет семнадцать назад. За прошедшее время он претерпел значительные изменения. Конструкторы и технологи московского завода «МЗМА» продолжают дальше модернизировать «Москвич». Какие же узлы и агрегаты машины улучшаются в первую очередь?

Малолитражный автомобиль должен иметь экономичный, но сильный для своих размеров двигатель. За счет дальнейшего совершенствования выпускных и выхлопных труб, применения двухкамерного карбюратора удалось увеличить мощность мотора «Москвича». Усиление коленчатого вала и замена старых подшипников более совершенными повысили его надежность и долговечность.

Новая модель автомобиля будет еще менее требовательна к дорогам. Усовершенствованные передняя и задняя подвески почти сведут на нет толчки и сделают еще более плавным ход.

Видоизменяются рулевая и тормозная системы. Пластмассовый руль нового «Москвича» очень привлекателен. Центральная его часть будто бы погружена в рулевую колонку. Следует сказать и о тормозах. Они автоматически будут регулировать зазор между колодкой и барабаном.

Новая модель «Москвича» будет выпускаться как в обычном, пассажирском варианте, так и с кузовами типа «универсал» и «фургон». Для внутренней отделки используются синтетические материалы, поропласт, пластикатовый кант, пленочный заменитель, а также оригинальная обивочная ткань. Новая модель «Москвича» порадует своими отличными динамическими и эксплуатационными качествами многих автомобилистов мира. Вместе с тем совершенствуется техника на Московском заводе малолитражных автомобилей.

Модернизация машины непременно требует дальнейшего улучшения и реконструкции всех основных звеньев производства.

За последнее время подвергся дальнейшей механизации цех сборки и окраски машин. Окраска ведется в электростатическом поле. На заводе действует комплексно - механизированный участок литья. Более десяти автоматических линий и целый ряд агрегатных станков пополнили парк оборудования цеха моторов. Ныне механизмы дают возможность строже соблюдать технологию, а значит повышать качество изготовления деталей, увеличивать гарантийные сроки пробега машин. В этом году завод снова продлил гарантию на автомобили «Москвич».

А каковы перспективы развития «Запорожца»?

«Запорожец» тоже продолжает совершенствоваться, приобретает новые положительные качества. Конструкторы автомобильного завода «Коммунар» работают над созданием модернизированного варианта, динамичного и изящного. Советская микролитражка так же, как и «Москвич», становится мощнее. Рабочий об'ем мощности мотора доведен до 26 лошадиных сил. Улучшается система охлаждения двигателя. Максимальную скорость «Запорожец» сможет развивать до 100 километров в час.

Внутренняя отделка кузова с применением пластических материалов будет красивее и удобнее.

Все эти и другие новшества, несомненно, помогут поднять класс советской микролитражки, улучшат ее ходовые свойства и создадут дополнительный комфорт для водителя и пассажиров.

Д. ЛЯЛИН,
главный специалист Госкомитета автотракторного и сельскохозяйственного машиностроения при Госплане СССР.

Жертвы капиталистической «рационализации»

ТОКИО, 11 ноября. (ТАСС). 449 горняков погибли на днях в результате взрыва на шахте «Микава» в префектуре Фукуока. Судьба нескольких человек неизвестна.

Взрыв на шахте «Микава» — вторая по величине катастрофа за всю историю угольной промышленности Японии. В самой ужасной из них в этой же префектуре на шахте «Ходзо» почти 50 лет назад было заживо погребено 687 горняков.

Генеральный совет профсоюзов Японии, профсоюз шахтеров, социалистическая и коммунистическая партии и другие демократические организации страны потребовали от правительства и шахтовладельцев разобраться в причинах катастрофы. Они заявили также протест против так называемой рационализации производства, являющейся одной из основных причин увеличения числа несчастных случаев на японских предприятиях. Шахтеры Микэ решили провести 19 ноября — в день похорон жертв катастрофы — 24-часовую забастовку протеста против проводимой компанией «Мицуи танко» «рационализации». Они обратились с призывом ко всем шахтерам страны развернуть движение под лозунгом «не работать в опасных шахтах».

☆ ☆ ☆

В связи с аварией на шахтах Микэ Кемеровский областной комитет профсоюза работников угольной промышленности направил президенту профсоюза Танро г-ну Садаму Кога телеграмму, в которой от имени горняков Кузбасса выразил глубокое соболезнование семьям погибших японских горняков.

О чем пишет зарубежная пресса

Первые страницы делийских газет заполнены материалами о пребывании в Индии советских космонавтов В. Николаевой-Терешковой, А. Николаева и В. Быковского. Все газеты на самых видных местах первых полос публикуют фотографии героев космоса и пишут о грандиозном приеме, устроенном им в Дели.

«Таймс оф Индиа» сообщает о решении индийского правительства санкционировать строительство государственного нефтеочистительного завода.

Нью-йоркские газеты выделяют сообщения о предложении экс-президента США Эйзенхауэра, чтобы в случае возникновения тупика при выборе кандидата на пост президента в 1964 году республиканская партия рассмотрела кандидатуру бывшего вице-президента Р. Никсона. Газеты сообщают также о разрыве переговоров между профсоюзом рабочих-транспортников и транспортными властями и о возможности забастовки, если власти не примут требования профсоюза об улучшении условий труда и не пойдут на другие уступки.

Ведущая тема лондонских газет — открывающаяся 12 ноября сессия парламента. Газеты предсказывают схватку между консерваторами и лейбористами по ряду вопросов. Среди других тем, привлекающих внимание печати, — брошюра федерации британских промышленников, авторы которой высказываются за повышение цен на уголь для отопления и электроэнергию.

Ряд газет комментирует предстоящий приезд в Англию заместителя государственного секретаря США Болла, расценивая этот визит как попытку воспрепятствовать расширению торговли между Востоком и Западом. «Дейли мейл» и «Дейли экспресс» считают, что английское правительство окажет решительное сопротивление этому нажиму.

Белградские газеты выделяют сообщения об открытии югославскими геологами в нескольких местах страны залежей урановой руды и о торжественном открытии в Сербии первого в Югославии уранового рудника.

Печать социалистических стран на первых полосах информирует читателей об успехах коллективов промышленных предприятий и сельскохозяйственных кооперативов. Чехословацкие газеты сообщают о выполнении горняками Остравско-Карвинского бассейна обязательства дать 200 тысяч тонн сверхпланового угля. Горняки бассейна решили дать стране в этом году 300 тысяч тонн угля сверх плана. Под заголовком «Каждое предприятие выполняет план по всем показателям» румынская газета «Скынтейя» помещает подборку корреспонденций из различных районов страны об успехах промышленных предприятий в выполнении плана первых трех кварталов этого года.

Центральной темой японских газет остаются катастрофа на шахте «Микава» и крушение поездов на железнодорожном участке Иокогама—Цуруми. По сообщению газет, общее число жертв в результате крушения составляет: убитых — 163, раненых — 71; на шахте — убитых 446, раненых — 561. Этим трагическим событиям многие газеты посвящают передовые статьи. Газета «Асахи» заявляет, что происшедшее несчастье не является случайностью. Это последствие того, пишет газета, что администрация железных дорог не принимает эффективных мер по предотвращению несчастных случаев. По словам «Санкей симбун», две катастрофы произошли в результате отсутствия надлежащих мер по охране труда. «Иомиури» и «Токио симбун» настаивают на тщательном расследовании причин катастроф.

(ТАСС).

11 ноября.

ЖИЗНЬ—ПОДВИГ

К 80-летию со дня рождения И. П. Бардина

Это случилось вскоре после того, как Кузнецкий комбинат вступил в строй. В одну из смен нас, доменщиков, встревожила весть: вышли из строя насосы первого под'ема промышленного водозабора.

Над заводом и, в частности, над действующими домнами нависла грозная опасность.

В этот трудный час проявились огромная выдержка и решительность Ивана Павловича Бардина. По его указанию печи были немедленно переведены на самый тихий ход, а в охладительную систему начали подавать воду из единственного оставшегося источника — брызгального бассейна ТЭЦ.

А в это время все силы были брошены на ликвидацию аварии. И вот от Г. Е. Казарновского, который руководил работами на насосной, поступило сообщение: можно пускать насосы. Но для этого их нужно было напитать водой. Как? Бардин принял смелое решение: спустить остатки воды по трубопроводу к насосам. Насосы заработали.

Это был огромный технический риск. Ведь если бы насосы сразу не удалось пустить, крупнейшая авария на домнах стала бы неминуемой.

Таков был Иван Павлович Бардин, с именем которого неразрывно связана героическая эпопея строительства и освоения Кузнецкого металлургического комбината. Назначение на великую сибирскую стройку Иван Павлович воспринял как эстафету, переданную ему его учителем и другом, талантливым русским доменщиком М. К. Курако, который еще до Октябрьской революции мечтал создать здесь мощный металлургический завод.

Именно здесь во всю ширь развернулся организаторский талант И. П. Бардина, проявились его глубокие инженерные знания.

То были трудные годы. У Советской страны не было опыта сооружения крупных металлургических предприятий. Не хватало опытных кадров строителей, проектировщиков, металлургов. Сооружение Кузнецкого комбината велось вдали от основных промышленных центров.

Строительство с первых дней лихорадили всяческие нехватки и неувязки. Несколько раз пересматривались проектные задания, мощности будущего завода. В этих сложных условиях Иван Павлович проявил себя как исключительно волевой человек. Он об'явил беспощадную борьбу с так называемой «вариантщиной», когда проектировщики по многу раз изменяли решения генерального плана завода, выдвигали различные варианты расположения цехов, агрегатов, сооружений.

В июне 1929 года на площадке началось строительство первых вспомогательных сооружений. А 1 мая 1930 года на многолюдном митинге под звуки «Интернационала» был заложен фундамент первой доменной печи.

В конце мая началась выемка грунта под фундаменты мартеновских цехов. Строительство завода развернулось полным ходом. Своевременное начало работ на площадке позволило выиграть целый строительный сезон.

Уже через 23 месяца после закладки фундамента первой домны 3 апреля 1932 года страна получила кузнецкий чугун. А накануне нового 1933 года из-под валков прокатного стана вышли первые сибирские рельсы.

Глубокое знание металлургического процесса, инженерный талант Ивана Павловича проявились особенно ярко в начальный период освоения мощностей завода.

Мне, тогда еще начинающему инженеру-доменщику, навсегда запомнилась тяжелейшая в истории эксплуатации кузнецких домен зима 1932—33 годов.

В то время на комбинате работала группа американских инженеров-консультантов, представителей фирмы «Фрейн». Американские консультанты были люди разные. Некоторые из них обладали большими знаниями, другие—меньшими. Но для всей их группы характерным было неверие в возможность успешно построить комбинат и достигнуть его проектной мощности в суровых условиях Сибири, при отсутствии у нас тогда опытных кадров.

Впоследствии И. П. Бардин вспоминал об одном из своих разговоров с руководителем группы американских инженеров — Эвергардом. «Америка в Сибири — это просто глупо, — говорил Эвергард с учтивой улыбкой. — Мы считаем совершенно невозможным строить у вас стопятидесятитонные мартеновские печи и такие мощные домны и прокатку, какие вы задумали... Что вы сделаете без опыта, без механизмов, с вашими необученными людьми? Посмотрите, ведь они ходят в лаптях. Смешно!»

Недоверчиво относясь к нашим знаниям и возможностям, американцы сами к делу относились формально; часто давали неправильные указания, хотя претендовали на непререкаемость своих суждений.

К первой в истории эксплуатации завода зиме мы, несмотря на присутствие американских консультантов, оказались неподготовленными.

Домны работали плохо. Часты были аварии и простои. В этих трудных условиях И. П. Бардин оказался неизмеримо выше американских специалистов.

Многим кузнечанам памятен случай, происшедший в начале 1933 г. Печь нужно было остановить на ремонт. Американец Фергюссон дал неправильные указания о взятии печи на тягу. Когда Иван Павлович узнал об этом, то немедленно вмешался. Он сказал, что выполнение американской инструкции может привести к образованию гремучего газа и аварии, и предложил свой метод. Но американские специалисты уже начали делать все по-своему. Произошел взрыв, который разрушил верхнюю часть дымовой трубы. Только благодаря случайности дело обошлось без человеческих жертв.

Вскоре после этого случая американские консультанты покинули завод, а Иван Павлович, смело опираясь на молодые инженерные кадры советских специалистов, успешно развернул борьбу за освоение, а потом и перекрытие проектных мощностей комбината.

Много лет спустя, в июне 1958 г., наш комбинат посетила делегация американских металлургов. В беседе со мной один из членов делегации, Дженкс, сказал: «...Вы много сделали для увеличения производительной мощности по сравнению с проектными мощностями. Мое мнение: вы увеличили проектные мощности 1932 года... Это было достигнуто усилиями инженеров вашего завода...»

Другой американец — Стивенс, говоря об условиях труда на комбинате, заявил: «Хотя я и пытался найти недостатки, я этого не смог сделать. Я и мои коллеги снимаем шляпы перед вами...»

Своими успехами коллектив нашего комбината во многом обязан И. П. Бардину. Это он в свое время создал замечательную школу кузнецких металлургов, многие из которых сегодня руководят крупнейшими металлургическими предприятиями страны.

К молодежи Иван Павлович относился бережно, воспитывал в нас любовь к знаниям, технической литературе, поискам и внедрению нового, прогрессивного. В своих учениках И. П. Бардин воспитывал веру в собственные силы, умение решать самые сложные вопросы и брать на себя ответственность, не бояться переступать каноны.

В 1937 году академик И. П. Бардин был назначен главным инженером Главного управления металлургической промышленности наркомтяжпрома. С тех пор на протяжении многих лет он занимал ряд ответственных должностей, явился создателем и руководителем Института металлургии, ЦНИЧермета, проводил огромную научную и организационную работу.

В годы тяжелых военных испытаний И. П. Бардин был избран вице-президентом Академии наук СССР, по заданию партии и правительства руководил работами по мобилизации ресурсов восточных районов на нужды обороны.

В послевоенные годы Иван Павлович принимал самое деятельное участие во внедрении новейших достижений науки в отечественную металлургию, руководил научной деятельностью многочисленных исследовательских коллективов.

С 1937 года он неизменно избирался депутатом Верховного Совета СССР.

Велика заслуга И. П. Бардина в восстановлении металлургии Юга и строительстве Череповецкого металлургического завода.

Несмотря на занятость, И. П. Бардин всегда с неослабным вниманием следил за работой кузнецких металлургов, оказывал нам помощь в решении многих технических проблем. Он несколько раз приезжал на комбинат, давал ценные советы и указания. Последний раз Иван Павлович побывал в Новокузнецке незадолго до своей смерти, в конце 1959 года. Тогда он ознакомился с ходом строительства Западно-Сибирского завода.

И. П. Бардин — ученый с мировым именем. Он был избран почетным членом многих зарубежных академий наук, членом Общества немецких инженеров и металлургов, Института черной металлургии, географического и железнодорожного обществ США, Английского института железа и стали и других зарубежных научных организаций. В 1959 году Шведская академия наук присудила И. П. Бардину золотую медаль Бринелля.

Иван Павлович Бардин скоропостижно скончался на рабочем посту, во время заседания в Госплане СССР, 7 января 1960 года.

«...Девизом моей жизни, — говорил И. П. Бардин, — было и есть служение народу, своей Родине...»

Этому девизу он был верен до конца.

Б. ЖЕРЕБИН,
директор Кузнецкого металлургического комбината, Герой Социалистического Труда.

Мы уже сообщали о том, что в Новокузнецком краеведческом музее открыт отдел, посвященный академику И. П. Бардину. Экспонаты подарила музею супруга Ивана Павловича Лидия Валентиновна Бардина.

На снимке: Л. В. Бардина устанавливает экспонаты.

Фото П. Костюкова.

Дневник искусств

КИНО

ЛЕНИН СЛУШАЕТ МУЗЫКУ

Человеку, занятому своими повседневными заботами, будничными радостями и горестями, хочется провести короткие часы отдыха так, чтобы почувствовать наиболее полно радость жизни. Такую радость доставил мне фильм «Аппассионата». Режиссер Ю. Вышинский осветил в нем еще не затронутый уголок в жизни В. И. Ленина, «самого человечного человека» — его любовь к музыке.

...Морозная, зимняя с вьюгами Москва 1920 года. Вечереет. На квартире Е. П. Пешковой Ильич встретился с Горьким, у них завязывается дружеская беседа. Владимир Ильич вскрывает противоречивые взгляды Уэллса: «Более всего меня огорчил Уэллс не тем, что он видит Россию во мгле, а тем, что в результате нашей беседы он погрузил все будущее во мглу, весь наш мир! Какое противоречие! Какой парадокс!»

Ленин говорит о художнике, творчестве его. Художник должен творить произведения, зовущие народ на борьбу за светлые идеалы будущего. Он говорит, что главное в творчестве художника — его мировоззрение. Но вот послышались звуки музыки. Это Добровейн-Керер исполняет 12-й этюд Шопена. Сколько энергии в кончиках пальцев артиста. И она превращается в звуки музыки. Они околдовывают героев кино и зрителей. Боишься пошевельнуться, чтобы не спугнуть и не разрушить очарования.

И Ленин слушает мир прекрасных звуков. Слушает и думает о восстании польских героев и о будущем России не во мгле, а в ярком свете солнечных лучей коммунизма. Вот раздались звуки «Аппассионаты».

Игра окончена. Ленин молчит, но молчание Ленина красноречивее всего свидетельствует о том впечатлении, которое произвела на него игра пианиста. Он говорит: «Изумительная, нечеловеческая музыка, способная высекать искры из сердец».

Артист Б. Смирнов, создавая образ Человека, Мыслителя, Вождя, исключительно хорошо передал тончайшие нюансы его чувств, мыслей. Протест, возмущение, радость, восхищение — человеческие чувства — естественны в игре артиста. Менее удался образ Горького артисту В. Емельянову. Это вина сценаристов. При всей своей проникновенной игре В. Емельянов не смог полно создать образ пролетарского писателя.

В. СИЗОВ,
токарь.

г. Кемерово.

ЖУРНАЛ „Советская юстиция"

Журнал «Советская юстиция» помещает консультации по правовым вопросам, систематически публикует материалы о работе добровольных дружин и товарищеских судов, печатает очерки и рассказы об активистах-общественниках.

Журнал регулярно знакомит читателей с новыми законами, постановлениями правительства и указаниями вышестоящих судебных органов.

«Советская юстиция» выходит 2 раза в месяц и распространяется только по подписке. Подписная цена на год — 3 руб. 60 коп.

Редакция журнала призывает дружинников, членов товарищеских судов, профсоюзных активистов выписывать «Советскую юстицию» на 1964 год.

ТЕАТР

Театральный сезон в разгаре. Состоялись премьеры новых спектаклей, и уже вырисовывается репертуар на ближайшие месяцы. Какие пьесы пойдут на сценах драматических театров области, с какими героями предстоит познакомиться нам?

ОБЛАСТНОЙ драмтеатр сезон открыл одной из лучших пьес советской драматургии — «Разломом» Б. Лавренева, воскресив на сцене романтику революционных лет. В репертуарных афишах и спектакли прошлого года: «Тишина», «Женитьба Бальзаминова», «Иркутская история», «С любовью не шутят». В праздничные дни состоялась премьера «Старых друзей» Л. Малюгина. Не будем давать оценку спектаклю — это особый разговор. Расскажем о пьесе. Мы знакомимся с ее героями в тот момент, когда они собирались отметить окончание школы и день рождения своей подруги. Это было 21 июня 1941 года. А меньше чем через сутки началась война, и многие из тех, кто сидел за праздничным столом, надели солдатские шинели. И снова июнь, но уже 1945-й, когда отгремели военные грозы. И новая встреча друзей. О школьной дружбе, о верности первому чувству рассказывает спектакль.

Сейчас в театре идут репетиции «Лисы и винограда» («Эзопа») Г. Фигейредо. Прогрессивный бразильский драматург в своей пьесе строит конфликт на стремлении человека к свободе и тех оковах, которые накладывает на него окружающий мир. Эзоп — великий сочинитель басен древней Эллады — упорно отстаивает свою свободу от посягательств рабовладельца философа Ксанфа, от соблазна богатства, от любви Клеи — красивой жены Ксанфа.

Поставленный перед выбором умереть свободным или жить в рабстве — он предпочитает смерть. Пьеса Фигейредо — ода свободе человека. Этим она привлекла театр.

В планах театра постановка «Дурочки» — одной из остроумнейших комедий Лопе де Вега, инсценировка романа Д. Павловой «Совесть», «Дона Карлоса» Ф. Шиллера, на постановку которого приглашен режиссер из Москвы А. Кимов. Школьники увидят в каникулы сказку Е. Шварца «Два клена».

ЗВОНОК из редакции застал главного режиссера Прокопьевского драматического театра Г. Легкова на репетиции.

— Заканчиваем работу над комедией А. Софронова «Судьба индейка», — сказал он. — А параллельно наш новый режиссер, выпускник Ленинградского театрального института П. Бобров, ведет репетиции спектакля «Двадцать лет спустя». Это старая пьеса, но автор ее М. Светлов сделал новый вариант, перекинув от событий, которые совершаются в ней, мостик в наши дни, показав, как молодежь принимает эстафету отцов. По нашей просьбе этот новый вариант он выслал нам.

Мы считаем, что молодой герой, молодежная тема должны занять прочное место в нашем театре, носящем имя Ленинского комсомола. О молодежи и для нее будут спектакли по пьесам «Свет далекой звезды», «Наш друг хирург».

Но не забываем мы и классику. Говорят, что сейчас на Горького зрители «не ходят». Ничего подобного. Наш «Егор Булычов» пользуется успехом.

Для юных зрителей думаем осуществить постановку «Хижины дяди Тома», инсценировка А. Брушгейна.

МЫ ПЕРВЫМИ в области открыли нынче сезон, — рассказывает главный режиссер Новокузнецкого драмтеатра Л. Щеглов, — и зрители уже увидели несколько новых работ коллектива: романтическую хронику Л. Зорина «Друзья и годы», комедию В. Катаева «Домик».

Последний спектакль вызвал большие споры. Чем привлекла нас катаевская пьеса, которую некоторые считают безнадежно устаревшей? Это социальная комедия и по-настоящему веселая, остроумная. Она говорит о том, что, если хорошо использовать энтузиазм, инициативу народную, можно многого добиться, поэтому-то и смотрятся с интересом события, которые произошли в одном заштатном городке. Мы стремились в спектакле дать точный авторский акцент.

Постановка «Судьбы индейки» поможет возродить на нашей сцене традиции народной комедии. Для участия в этом спектакле подобран коллектив из ведущих артистов театра.

С успехом идет «Гордячка» Т. Ян. Билеты на нее распроданы на несколько спектаклей вперед. «Гордячка» — вторая пьеса нашей трилогии о рабочем классе Сибири. Первая пьеса трилогии — «Нафта» Т. Ян уже шла на нашей сцене. Мы восстанавливаем этот спектакль. А сейчас работаем с писателем-земляком, лауреатом Государственной премии А. Волошиным над постановкой его пьесы «Кузнецкая легенда».

Бессмертный шекспировский «Король Лир» — очередная работа театра. Шекспира любят зрители Новокузнецка. Четыре года идет на нашей сцене «Отелло». И всегда с успехом и неизменно в этом спектакле роль венецианского мавра исполняет артист А. Ионов.

В нынешнем сезоне большое внимание будем обращать на культуру спектаклей. Интересно оформил молодой художник А. Чекунов «Домик». Оформление для некоторых других спектаклей мы заказали художникам в Иркутск, Барнаул. Новое здание театра, новая сцена обязывают ко многому.

Э. СУВОРОВА.

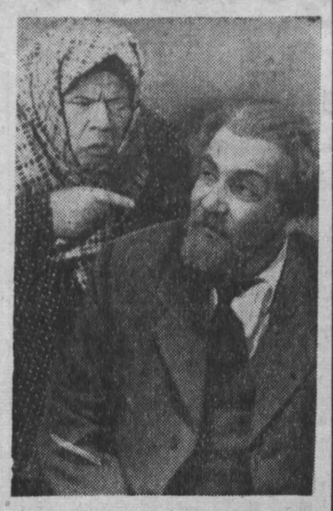

На снимке: сцена из спектакля Прокопьевского драмтеатра «Егор Булычов». **Булычов** — арт. Г. Легков, **Зобунова** — арт. М. Гнеушева.

МУЗЫКА

Абонементные концерты

Владельцы льготных абонементов на концерты мастеров искусств первыми познакомятся с выдающимся советским пианистом Львом Власенко.

Л. Власенко родился в 1928 году в г. Тбилиси. В возрасте 10 лет был он принят в школу-десятилетку при Тбилисской консерватории. Незаурядные исполнительские данные мальчика проявились уже в первые годы занятий. Одиннадцати лет играет он в сопровождении симфонического оркестра Грузинской филармонии Первый концерт Бетховена, а в 14 лет дает свой первый сольный концерт.

В 1948 году Л. Власенко поступает в Московскую консерваторию в класс профессора Якова Флиера. Велико было влияние прославленного маэстро на формирование исполнительского стиля молодого пианиста.

Десять лет назад Л. Власенко оканчивает консерваторию и зачисляется в аспирантуру при ней.

Многолетняя целеустремленная работа одаренного музыканта принесла замечательные плоды. В 1956 году на Международном конкурсе им. Ф. Листа в Будапеште он завоевывает первую премию, в 1958 году на Первом Международном конкурсе имени Чайковского в Москве получает высокую оценку, удостоившись вслед за знаменитым Ваном Клиберном второй премии.

После конкурса Власенко много концертирует в Советском Союзе и за рубежом — в Италии, Японии, Австрии, США и других странах.

В репертуаре пианиста, наряду с классикой, произведения советских композиторов — сонаты Прокофьева, прелюдии и фуги Шостаковича, Героическая баллада Бабаджаняна.

Л. Власенко ведет педагогическую работу в Московской консерватории, являясь ассистентом Я. Флиера.

В абонементных концертах Л. Власенко будет исполнять произведения Баха, Бетховена, Рахманинова и Листа.

Ю. БОГОМОЛОВ,
художественный руководитель Кемеровской госфилармонии.

ГРУБОСТЬ — НЕ ДОВОД

Есть в поселке Барзас лесоперевалочная база. Есть у базы котельная. По недоразумению в котельной не сделали вытяжную вентиляцию. И вот как «раскочегарим» котлы, так от дыма некуда деваться, хоть убегай с рабочего места. Вынуждены распахивать двери. А тогда беда от сквозняка.

Просили механика базы Семена Михайловича Хома устроить вентиляцию в котельной, надеялись, что он ответит нам по-товарищески, а услышали... слова, которых и в словарях-то нет.

Рабочие котельной:
А. Шевченко, А. Бочков, М. Морозов, Г. Понутриев, Л. Атюкин, А. Сулимов.

Радио

14 НОЯБРЯ

Первая программа на волнах 1103 и 4,5 м и трансляционным сетям области

Передача «О механизации трудоемких процессов в животноводстве» (8-20). Концерт популярной музыки (17-00). **Последние известия** (17-30). Радиогазета **«Пионерский сигнал»** (17-45). Ответы на вопросы радиослушателей (18-00). Радиоспектакль **«Разрешите мне подарить вам тысячу марок»** (18-15). Передача **«На главном направлении»** (18-50). **Музыка и арии из оперетт** (19-00). Беседа **«Религия и женщина»** (19-35).

Вторая программа на волне 4,3 метра (художественное вещание) передается с 10 до 14 и с 17 до 23 часов.

Телевидение

14 НОЯБРЯ

Телевизионные новости (19-00). **«Конструкторы»** — научно-популярный фильм (19-15). **Наши интервью** (19-35). **«В борьбе с огнем»** — фильм любительской киностудии управления охраны общественного порядка г. Кемерова (19-55). **Для воинов Советской Армии** (20-00). **«Александр Невский»** — художественный фильм (20-30). **Концерт** (22-20).

СПОРТ

ЧУДА НЕ СЛУЧИЛОСЬ

РИМ, 11 ноября. (ТАСС). В понедельник в Италии выходят лишь некоторые газеты. И все они на этот раз полны комментариев о воскресном матче на Кубок Европы между футбольными командами Италии и Советского Союза.

До 10 ноября большинство газет нагнетало драматизм, пытаясь придать встрече с советской командой, впервые приехавшей в Рим, какую-то политическую окраску (газета «Темпо», например, договорилась до того, что об'явила матч «состязанием социализма с капитализмом»). Теперь же посрамленные «пророки» победы «капитализма» срочно ищут козла отпущения. Так, газета «Пополо», орган правящей в стране христианско-демократической партии, признавая, что «гости Рима заслужили в итоге игры не ничью, а победу» и что «русские нападающие проявили себя быстрыми, точными и хорошо подготовленными игроками», тем не менее пытается об'яснить поражение итальянской команды не превосходством советских футболистов, а ошибками тренера «голубых» Фаббри и даже «не-об'ективностью» судьи швейцарца Мелле.

Это последнее утверждение «Пополо» вызывает ироническую улыбку даже у спортивного обозревателя «Темпо». «Судья тут, увы, ни при чем, — пишет он. — Наоборот, он с явной симпатией отнесся к итальянским футболистам и назначил в ворота русских штрафной удар, который 8 судей из 10 отказались бы признать справедливым».

Влиятельная буржуазная газета «Мессаджеро» иронически пишет, что во время матча один из болельщиков — епископ католической церкви, сбежавший по этому случаю с заседания Вселенского собора в Ватикане, начинал неистово молиться всякий раз, когда советские нападающие переходили в атаку на ворота итальянцев.

«Казалось, — продолжает иронизировать газета, — что сам дьявол пошел на штурм священных ворот Запада, и под угрозой оказалась не штрафная площадка итальянской команды, а судьбы христианства».

«В конце концов, — с юмором заключает «Мессаджеро», — крики «Италия! Италия!», громко раздававшиеся над стадионом, помогли разбудить какого-то святого, который решился спуститься с неба и сотворил чудо. Но было уже поздно. Русские все равно обеспечили себе право продолжать борьбу за Кубок Европы. Так что в следующий раз перед встречей с русскими нам надо, не дожидаясь начала матча, заранее обращаться за поддержкой к святым непосредственно через Ватикан».

Исключительно высоко отзывается об игре советских спортсменов «Унита». Газета приводит заявление тренера итальянской футбольной команды Фаббри о том, что советские футболисты, играя в таком темпе, с такой исключительно большой волей к победе, какую они проявили на олимпийском стадионе, имеют все шансы стать обладателями не только Кубка Европы, но и медалей чемпионов мира.

☆ ☆ ☆

Эхо римского матча донеслось до Стокгольма. Здесь его итоги вызвали большой интерес. Ведь в четвертьфинале розыгрыша Кубка Европы предстоит теперь играть сборным СССР и Швеции. Шведы предполагают эти встречи провести 13 и 27 мая 1964 года: одну в Советском Союзе, другую — в Швеции. Окончательно сроки матчей будут установлены по договоренности между федерациями футбола обеих стран.

Тренер сборной Швеции Торстен Линдберг сказал корреспонденту газеты «Стокгольмс-тиднинген»:

«Я не удивлен, что советская сборная команда в Риме обеспечила себе место в четвертьфинале. У советских футболистов сильный дух, хорошая игровая дисциплина. Предстоящие встречи с советскими футболистами будут для нас весьма тяжелыми. Я думаю, что для сборной Швеции было бы легче, если бы ей пришлось встречаться с итальянцами. Индивидуально они сильные игроки, но слаженности у них явно не хватает».

Капитан шведской сборной Леннарт Нюман, ездивший в Рим специально на игру СССР — Италия, передал в Стокгольм такие впечатления:

«Советские футболисты провели матч целеустремленнее, чем итальянцы. Но мне кажется, что советская сборная играла гораздо лучше против нашей команды в мае этого года, когда нам повезло и мы победили — 1:0. Русским теперь предоставляется шанс взять реванш за этот проигрыш. Что касается нас, то, видимо, на такую удачную победу еще раз мы не сможем рассчитывать».

(ТАСС).

ЧЕМПИОНАТ СТРАНЫ ПО ХОККЕЮ

Спартаковцы Москвы играют в чемпионате хоккеистов неровно: поражения сменяются убедительными победами. В матче 11 ноября с командой «Электросталь» экс-чемпионы страны были «на высоте», выиграв со счетом 6:0 (1:0, 3:0, 2:0).

Встреча команд второй подгруппы «Даугава» (Рига) — СКА (Куйбышев) закончилась победой гостей (волжан) — 5:2.

МОСКОВСКИЙ МЕЖДУНАРОДНЫЙ

Осталось пять туров

Десятый тур Московского международного шахматного турнира начался, как обычно, в 16 ч. 30 м. Но именно в этот момент в Риме вышли на поле футболисты Италии и СССР, и, конечно, «спортивные души» шахматистов, особенно советских, были неспокойны. Подолгу пустовали стулья М. Таля, В. Симагина... Гроссмейстеры «болели» в соседней с залом Дворца пионеров комнате у репродукторов. А П. Керес и другие выясняли, где есть поблизости телевизор.

Победная ничья наших мастеров мяча придала сил и нашим шахматистам. Керес в красивой позиционной борьбе вынудил сдаться югославского гроссмейстера А. Матановича, а Таль отложил партию против ленинградца Б. Владимирова в более активной позиции.

Москвич В. Либерзон, играя черными против немецкого мастера В. Питча, к 30-му ходу сумел ворваться ферзем и ладьей в лагерь противника и одержать победу.

«Не повезло» Симагину: перед самым перерывом он просмотрел хитроумный маневр черного ферзя и под угрозой материальных потерь сдался В. Горту (Чехословакия).

Закончилась ничьей встреча поляка В. Балцеровского и кубинца Э. Хименеса.

Много волнений доставили зрителям гроссмейстеры С. Глигорич и В. Смыслов. Заключительную часть партии они провели в жестоком цейтноте. В отложенной позиции шансы экс-чемпиона мира, игравшего черными, предпочтительнее.

Отложены также партии Куперс — Падевский и Антошин — Сабо.

(ТАСС).

По первому льду

Вчера на кемеровском катке «Химик» состоялся первый матч между командами мастеров по хоккею с мячом.

Местная команда «Шахтер» принимала армейцев Хабаровска. В первой половине игры хабаровцы играли напористее и сумели забросить три мяча в ворота кемеровчан. Наши спортсмены сумели ответить лишь одним. Во втором тайме кемеровчане играли дружнее. Они забили еще один мяч в ворота противника.

Товарищеский матч закончился со счетом 3:2 в пользу СКА Хабаровска.

Редактор
Н. Я. ТРОИЦКИЙ.

Субботы молодежные

Реклама на видных и бойких местах в шахтерском поселке Ясная Поляна говорит, что Дворец культуры им. А. М. Горького приглашает на тематический вечер.

Народу пришло много. Лектор общества «Знание» тов. Пащенко выступила с рассказом, который сопровождался радиорепортажем и киноэпизодами, о запуске первого советского искусственного спутника, о полете Ю. Гагарина и других советских космонавтов. Все это было увлекательно. Молодежь говорила: «Побольше бы таких вечеров». Молодежные вечера состоялись во многих дворцах культуры города.

А. НИКУЛИН.

г. Прокопьевск.

☆ ☆ ☆

Недавно в городе по инициативе партийных и комсомольских органов было решено все клубы, кинотеатры, актовые залы на субботние вечера отдавать молодежи. И вот первая такая суббота. Подходим к клубу ГРЭС. Входная площадка ярко освещена, из громкоговорителя льются мелодии вальсов Штрауса. Навстречу идут девушки и ребята с грустными лицами — не досталось пригласительных билетов. Молодежи на вечере много. Одни танцуют вальс, любители шахмат решили померяться силами. Здесь можно посмотреть концерт Кемеровской телестудии. Перед любителями поэзии выступают поэты.

Сегодня в клубе работает молодежное кафе «Малютка». Повар, парикмахер, портной, официантка дают молодым хозяйкам дельные советы. В малом зале идет задушевная беседа с ветеранами труда, среди которых и заслуженный артист республики П. Г. Князев. В этот вечер ушел в «космический полет» молодежный агитансамбль «Спутник».

А. ШВЕДОВ.

г. Кемерово.

Курсы, семинары

Началась подготовка руководителей сельской художественной самодеятельности. В октябре состоялись областные семинары-практикумы руководителей хоровых и танцевальных кружков. Несколько заведующих сельскими клубами обучались в гг. Москве, Свердловске, Новосибирске. Начинают работу трехмесячные курсы баянистов-хормейстеров при музыкальных училищах и музыкальных школах. На очереди месячные курсы режиссеров сельских драмкружков при Кемеровском областном, Прокопьевском и Новокузнецком драмтеатрах. В течение наступившего осенне-зимнего периода для села будет подготовлено около четырехсот руководителей самодеятельных коллективов.

Отличительной чертой нынешних курсов и семинаров является то, что они, как правило, проводятся на общественных началах. И дело от этого не страдает. Наоборот, отмечается высокое качество учебных занятий и репетиций.

Среди слушателей курсов и семинаров число общественников также растет. Здесь много по-настоящему одаренных людей. Хочется назвать трех парней: Виктора Вахрушева, Григория Солдатова и Анатолия Часовникова. Рабочие Яйского, Арлюкского и Ильинского совхозов, комсомольцы, они стремились раскрыть для себя секреты танцевального искусства.

Все наши курсы и семинары являются как бы первой ступенью на пути коллективов художественной самодеятельности села к Всероссийскому смотру, который состоится в 1963—1965 годах.

А. БРАТЕНКОВ,
директор областного Дома народного творчества.

В театрах цирке и кино

Драмтеатр им. ЛУНАЧАРСКОГО. РАЗЛОМ. Начало в 7-30.

ГОСЦИРК. Сегодня — ЦИРК ЛИЛИПУТОВ. Начало в 7-30 вечера.

Кинотеатр «КОСМОС». 1. Новый художественный фильм УЛИЦА НЬЮТОНА, ДОМ № 1, производство киностудии «Ленфильм» (9-30, 11-30, 1-30, 3-30, 5-30, 7-30, 9-30). 2. Новый широкоэкранный художественный фильм ЭТО СЛУЧИЛОСЬ В МИЛИЦИИ (9, 10-45, 12-30, 2-15 — для детей; 4, 5-45, 7-30, 9-15).

Кинотеатр «ПИОНЕР». САМПО (10, 2). ЛЕТЯТ ЖУРАВЛИ (12, 4, 7, 9). ГЕРОИ НЕ УМИРАЮТ (6).

Кинотеатр «ОКТЯБРЬ». БЕЗМОЛВНЫЕ СЛЕДЫ (10-30, 2-30). СЕРЕБРЯНЫЙ ТРЕНЕР (12-30, 4-20, 6-10, 8, 9-40).

Кинотеатр «МЕТАЛЛУРГ». ОПТИМИСТИЧЕСКАЯ ТРАГЕДИЯ (10, 12-10, 2-15, 4-40, 6-50, 9-10).

Кинотеатр «ПРОГРЕСС». СОЛДАТ ИВАН БРОВКИН (10, 12, 2, 4, 7-40). СЕРЕНАДА СОЛНЕЧНОЙ ДОЛИНЫ (5-50, 9-30).

Дом культуры ХИМКОМБИНАТА. СЕРЕБРЯНЫЙ ТРЕНЕР (3, 5, 7, 9).

Кемеровскому госцирку
НУЖНЫ КОМНАТЫ ДЛЯ АРТИСТОВ.
С предложением обращаться в дирекцию и по телефонам: 5-57-25, 5-56-37.
Здесь же **требуются униформисты** (рабочие манежа).

Фролова Роза Михайловна, прож. по ул. Трудовой, 83-а, возбуждает дело о расторжении брака с Фроловым Михаилом Федоровичем 1937 года рождения.

Дело будет слушаться в Кемеровском областном суде.

Кучин Егор Иванович, прож. по Советскому проспекту, 89, кв. 87, возбуждает дело о расторжении брака с Кучиной Клавдией Павловной, прож. в г. Прокопьевске.

Дело будет слушаться в нарсуде Центрального района г. Кемерова.

ПРОДОЛЖАЕТСЯ ПОДПИСКА
на шеститомное издание
«ИСТОРИЯ ВЕЛИКОЙ ОТЕЧЕСТВЕННОЙ ВОЙНЫ СОВЕТСКОГО СОЮЗА 1941—1945 гг.».
Военного издательства Министерства обороны СССР. Цена каждого тома — 3 руб.

«История Великой Отечественной войны Советского Союза 1941—1945 гг.» является монументальным трудом, в издании которого принимают участие виднейшие военачальники Советской Армии.

Этот труд является марксистско-ленинским исследованием, освещающим основные военные события 1941—1945 гг. и процессы экономического и общественно-политического развития нашей страны в этот период.

Издание широко освещает великую непобедимую силу советского общественного строя и раскрывает роль Коммунистической партии Советского Союза, как вдохновителя и организатора всенародной борьбы с врагом, показывает многогранную деятельность партии по руководству фронтом, партизанской войной в тылу врага, хозяйственной и политической жизнью страны.

Подписчикам выдаются вышедшие 1, 2, 3, 4, 5-й тома издания. Выпуск издания завершается в 1965 году.

В случае отсутствия издания в местных магазинах заказы следует направлять по адресу: Москва, В-71, Ленинский проспект, 15, «Союзкнига».

ВНИМАНИЮ ПОКУПАТЕЛЕЙ!
Новосибирская база «Посылторга» Министерства торговли РСФСР имеет в продаже и высылает по заказам граждан следующие товары:

БЕЛЬЕ ЛЕЧЕБНОЕ трикотажное из хлориновой пряжи. Ношение лечебного белья рекомендуется при острых и, главным образом, хронических формах полиартритов, заболеваниях периферической нервной системы (радикулиты, ишиасы и др.).

Мужское — размеры с 44 по 54, цена от 8 руб. 05 коп. до 9 руб. 87 коп.

Женское — размеры с 44 по 51, цена от 3 руб. 10 коп. до 3 руб. 31 коп.

Цены указаны с расходами по пересылке.

Кроме того, база имеет в продаже майки хлопчатобумажные трикотажные, размеры 39, 45, 54, 57; носки детские хлопчатобумажные, размеры 14, 16, 20 22; чулки детские, размеры 12, 14, 16, 20; чулки женские хлопчатобумажные с 21 по 25 размер и другие товары, поименованные в нашем прейскуранте «Товары—почтой», который имеется в каждом почтовом отделении.

Заказы-переводы направляйте по адресу: г. Новосибирск, 42, ул. Степана Разина, 52, база «Посылторга».

НОВОКУЗНЕЦКИЙ ПЕДАГОГИЧЕСКИЙ ИНСТИТУТ
с 1 ноября с. г. ОБ'ЯВИЛ ПРИЕМ НА БЕСПЛАТНЫЕ ЗАОЧНЫЕ КУРСЫ
для поступающих в 1964 году на факультеты:

ДНЕВНОГО ОБУЧЕНИЯ — физико-математический, индустриально-педагогический, русского языка и литературы, географии и биологии, иностранных языков (английский, немецкий, французский);

ВЕЧЕРНЕГО ОБУЧЕНИЯ — индустриально-педагогический, иностранных языков (английский, немецкий);

ЗАОЧНОГО ОБУЧЕНИЯ — русского языка и литературы, физико-математический, географический, индустриально-педагогический.

Поступающие высылают заявление на имя ректора с указанием факультета, подлинник документа об образовании и справку с места работы.

Адрес: г. Новокузнецк, ул. Школьная, 7, приемная комиссия.

Ректорат.

ТРЕБУЮТСЯ:

КОНСТРУКТОРСКО - ТЕХНОЛОГИЧЕСКОМУ БЮРО управления бытового обслуживания на проектную работу — **строители, сантехники, топографы, механики, технологи по холодной обработке металлов резаньем — инженеры или техники.**

Обращаться: г. Кемерово, ул. Кирова, 9. Тел. 5-59-55.

КЕМЕРОВСКОЙ ТЭЦ (Кировский район) на постоянную работу — **инженер-теплотехник, техник-строитель, кровельщик-жестянщик, плотник, уборщицы** по уборке лестничных клеток, **газосварщик, токарь.**

Обращаться в отдел кадров ТЭЦ с 9 до 17 час.

ФИЛИАЛУ ИНСТИТУТА СИБГИПРОШАХТ — горные инженеры: разработчики, обогатители, электромеханики; **инженеры:** механики, теплотехники, связисты, экономисты, сметчики. Оплата по первой ведущей группе.

Обращаться: г. Кемерово, ул. Н. Островского, 60, в отдел кадров.

СТРОЙУПРАВЛЕНИЮ № 1 треста «Кемеровопромстрой» — **дежурные электрики, газоэлектросварщики, кочегары дипломированные,** имеющие стаж работы на паровозе.

Обращаться по тел. 94-9-58. Автобус № 4, остановка «Ново-Кемеровская ТЭЦ».

ВостНИИ — старший инженер по капитальному строительству и инженер-геофизик.

Обращаться: г. Кемерово, Рудничный район, ВостНИИ, в отдел кадров.

ОБЛАСТНОЙ ПОЛИКЛИНИКЕ № 1 — повар 1-й категории, фельдшеры ФТО, диетсестры, уборщицы, прачки, ваннщицы.

Адрес: г. Кемерово, ул. Весенняя, 12.

БАЗЕ «РОСКУЛЬТТОРГА» — зав. складом и машинистка.

Обращаться: г. Кемерово, ул. Ульяновская, 12 (рядом с рынком Новой Колонии).

АДРЕС РЕДАКЦИИ И ИЗДАТЕЛЬСТВА: г. Кемерово, ул. Трудовая, 64. **ТЕЛЕФОНЫ:** редактора 6-61-54, заместителей редактора 6-70-82 и 6-65-74, приемная 6-69-74, ответственного секретаря 6-68-81, зам. ответственного секретаря 6-65-63, отделов редакции: промышленного производства и партийной жизни 6-67-46 и 6-60-72, сельскохозяйственного производства и партийной жизни 6-63-02 и 6-62-37, идеологического 6-66-73 и 6-62-01, советского строительства и быта 6-64-84, строительного 6-69-44, отдела писем и рабселькоров 6-61-83 и 6-66-52, об'явлений 6-68-72, фотокорреспондента 6-69-74, отдел информаций 6-67-32, бухгалтерия 6-67-82, директора типографии 5-59-46.

ОП17205. Типография «Кузбасс», Облполиграфиздат. Тираж 145.000 экз. Заказ № 5460.