Кемеровская областная библиотека
ГАЗЕТНО-ЖУРНАЛЬНЫЙ ФОНД

ПРОЛЕТАРИИ ВСЕХ СТРАН, СОЕДИНЯЙТЕСЬ!

КУЗБАСС

ОРГАН КЕМЕРОВСКИХ ПРОМЫШЛЕННОГО И СЕЛЬСКОГО ОБКОМОВ КПСС, ОБЛАСТНЫХ ПРОМЫШЛЕННОГО И СЕЛЬСКОГО СОВЕТОВ ДЕПУТАТОВ ТРУДЯЩИХСЯ

Год издания 42-й
№ 256 (11007).
Вторник, 29 октября 1963 г.
Цена 2 коп.

XIII СЪЕЗДУ ПРОФЕССИОНАЛЬНЫХ СОЮЗОВ СССР

Центральный Комитет Коммунистической партии Советского Союза горячо приветствует делегатов XIII с'езда профессиональных союзов СССР и в их лице — героический рабочий класс, всех трудящихся нашей страны.

Советский народ под руководством Коммунистической партии уверенно идет по пути, указанному великим Лениным. Свой доблестный труд, творческое вдохновение, неиссякаемую энергию советские люди отдают выполнению принятой XXII с'ездом КПСС Программы развернутого строительства коммунизма. Неуклонно растет экономическое могущество нашей Родины, на новые высоты поднялись наука и культура, непрерывно повышается благосостояние советского народа. Во всех великих свершениях в коммунистическом строительстве ведущая роль принадлежит рабочему классу — самому передовому и организованному отряду советского общества.

Гигантский созидательный труд рабочего класса, колхозного крестьянства и советской интеллигенции, наши успехи в производственной, культурной и общественной жизни неотделимы от деятельности профсоюзов, с честью выполняющих великий ленинский завет — быть школой управления, школой хозяйствования, школой коммунизма. КПСС высоко ценит заслуги профессиональных союзов — верной опоры партии во всех ее делах.

Советские профсоюзы призваны внести достойный вклад в общенародную борьбу за осуществление генеральных задач коммунистического строительства: создание материально-технической базы коммунизма, формирование коммунистических общественных отношений и воспитание нового человека.

Строительство коммунистического общества является делом рук трудящихся, их энергии и разума. Всемерно поддерживать активность и инициативу рабочих и служащих, распространять передовой опыт, развивать коммунистические формы труда, стремление советских людей учиться работать и жить по-коммунистически, быть организаторами соревнования за выполнение и перевыполнение производственных планов и заданий, за всемерный рост производительности труда на основе технического прогресса, за повышение качества и снижение себестоимости продукции — в этом главная задача профсоюзов.

В период развернутого строительства коммунизма неизмеримо возрастает роль профсоюзов как школы управления, школы хозяйствования для самых широких масс трудящихся. Долг профсоюзов — еще активнее участвовать в разработке и реализации народнохозяйственных планов, в руководстве хозяйством и управлении предприятиями, в осуществлении контроля над мерой труда и мерой потребления, в работе партийно-государственного контроля. Нужно повышать уровень работы постоянно действующих производственных совещаний, творческих об'единений трудящихся, помогать рабочим и служащим вырабатывать навыки управления государственными и общественными делами, готовить их к коммунистическому общественному самоуправлению.

Деятельность профсоюзов должна быть проникнута заботой о наиболее полном удовлетворении духовных запросов советских людей, воспитании их в духе коммунистического отношения к труду и общественной собственности, строгого соблюдения высоких принципов морального кодекса строителя коммунизма. Профсоюзные организации должны повести решительную борьбу с дезорганизаторами производства, с носителями частнособственнических пережитков, с предрассудками прошлого, со всем тем, что мешает нашему продвижению вперед.

Высокий долг профсоюзов — охрана материальных интересов и прав рабочих и служащих, забота об улучшении их труда и быта. Необходимо усилить контроль за соблюдением советских законов о труде, за выполнением планов жилищного и культурно-бытового строительства, распределением жилой площади, активнее добиваться улучшения работы предприятий торговли и общественного питания, коммунально-бытового и медицинского обслуживания населения, вести настойчивую борьбу против бюрократического отношения и равнодушия к запросам и нуждам трудящихся. Особую заботу следует проявлять о трудящихся женщинах, работницах-матерях, молодых рабочих.

Возросшие задачи требуют от профсоюзов неуклонного повышения уровня организаторской деятельности, совершенствования стиля и методов работы, всемерного развития внутрипрофсоюзной демократии, критики и самокритики, широкого внедрения общественных начал в профсоюзную жизнь. Успех будет обеспечен, если каждая профсоюзная организация, используя предоставленные ей широкие права и возможности, на деле станет боевым организатором коллектива, повседневно влияющим на все стороны его производственной и общественной жизни.

Верностью принципам марксизма-ленинизма, пролетарского единства, делу мира и социализма Советский Союз снискал горячую любовь и уважение народов всех стран.

Профессиональные союзы нашей страны, руководствуясь священными принципами пролетарского интернационализма, оказывают активное влияние на сплочение сил международного профсоюзного и рабочего движения. Советские профсоюзы должны и дальше развивать и укреплять интернациональные связи с профсоюзами зарубежных стран, крепить единство международного рабочего движения на классовой основе, солидарность трудящихся в борьбе против империализма, за мир, национальную независимость, демократию и социализм, давать решительный отпор всем раскольникам пролетарского единства.

Центральный Комитет Коммунистической партии желает делегатам с'езда плодотворной работы и выражает твердую уверенность в том, что советские профсоюзы будут еще теснее сплачивать массы трудящихся вокруг Коммунистической партии и Советского правительства и с еще большей энергией бороться за построение коммунизма — самого справедливого общества на земле, утверждающего Мир, Труд, Свободу, Равенство, Братство и Счастье всех народов.

Да здравствуют советские профсоюзы — школа коммунизма!

Да здравствует героический рабочий класс Советского Союза — ведущая сила советского общества!

Да здравствует нерушимое единство партии и народа!

Слава великому советскому народу — доблестному строителю коммунизма, мужественному борцу за мир и счастье всех людей труда на земле!

Вперед, к коммунизму!

Центральный Комитет Коммунистической партии Советского Союза.

Открылся XIII съезд профессиональных союзов СССР

МОСКВА, 28 октября. (ТАСС). Сегодня в Кремлевском Дворце с'ездов начал свою работу XIII с'езд профессиональных союзов СССР.

10 часов утра. Около четырех тысяч делегатов заполнили огромный зал. Присутствуют многочисленные гости — труженики московских заводов, фабрик, строек, партийные и комсомольские работники. На с'езд прибыли делегаты и наблюдатели из 80 стран мира.

Бурной, долго не смолкающей овацией приветствуют делегаты и гости с'езда появившихся в правительственной ложе руководителей Коммунистической партии и Советского правительства.

С'езд открыл председатель ВЦСПС В. В. Гришин.

Формируются руководящие органы XIII с'езда профсоюзов.

С огромным воодушевлением в почетный президиум с'езда избирается Президиум Центрального Комитета Коммунистической партии Советского Союза во главе с товарищем Н. С. Хрущевым.

Делегаты единогласно утверждают повестку дня и порядок работы с'езда.

Горячими аплодисментами встречают делегаты и гости приветствие Центрального Комитета КПСС XIII с'езду профсоюзов, которое огласил секретарь ЦК КПСС П. Н. Демичев.

С отчетом о работе ВЦСПС и задачах профсоюзов СССР в период развернутого строительства коммунистического общества выступил председатель ВЦСПС В. В. Гришин. (ТАСС).

Ленинскому комсомолу 45 лет

Да здравствует Ленинский комсомол — верный помощник и резерв Коммунистической партии!

(ИЗ ПРИЗЫВОВ ЦК КПСС).

ЭСТАФЕТА ПОКОЛЕНИЙ

На внеочередное заседание молодежного клуба при газете «Кузбасс» пришли комсомольцы разных поколений — Михаил Дмитриевич Ктиторов, Яков Гаврилович Измаденов, Александра Григорьевна Баева, Вера Ануфриевна Тимонина, Виктор Гуляшко, Аня Еремина, Александр Коновалов, Наташа Хорунжая. Каждого из них мы попросили рассказать о самых памятных страницах его комсомольской юности.

Ниже публикуется отчет об этой интересной встрече.

ВЕСНА тысяча девятьсот двадцатого года на Кузнецкой земле была тревожной, нерадостной. Поля, освобожденные от снега, уныло топорщились прошлогодним бурьяном. Вдоль дорог кружилось воронье. Откатившиеся на Восток под ударами Красной Армии колчаковские отряды оставляли позади себя разоренные деревни и затопленные водой шахты. Рудник Шестаковский не избежал общей участи. Разрушенные копры, перерубленные тросы под'емов, залитые забои. Жители поселка, каждый час ожидающие возобновления стрельбы, редко выходили из домов.

Поселок жил слухами и ожиданием новых перемен. И вдруг над пустынной улицей разнеслась песня. Жители кинулись к окнам. По середине раскисшей дороги шла группа молодежи. Парни, одетые и обутые кто во что горазд, несли на плечах лопаты и пилы. Их было немного, человек двадцать.

Это шла на свой первый субботник только что созданная на руднике комсомольская ячейка. В ее рядах шагал и Миша Ктиторов. Рудничные ребята работали наравне со взрослыми. А вечерами под руководством двух молоденьких учительниц корпели над книгой, ибо во всей ячейке было только пять комсомольцев, которые едва-едва умели читать и писать. А потом новая задача — завоевание на свою сторону сельской молодежи, первые — лицо в лицо — встречи с врагами Советской власти и первые трагические потери друзей-комсомольцев.

КУЗБАСС набирал темпы. Уже начинался «Кузнецкстрой», закладывались угольные шахты, дымились химические заводы. Кемеровские комсомольцы устраивали массовые субботники по копке котлована под электростанцию на берегу Томи. Субботники эти были настоящими праздниками коллективного труда — духовой оркестр и песни в перерывах были непременными их спутниками.

Был на коксохимзаводе момент, когда заводу грозила остановка. Вода, которой охлаждали кокс, постоянно заливала площадку. Из-за сильных морозов, обрушившихся на город зимой тридцатого года, площадка у батарей катастрофически заростала льдом, так что тележки не проходили. Остановка завода казалась неизбежной. И тогда по тревоге были подняты комсомольцы. Всю ночь на площадке полыхали костры. Всю ночь работала молодежь, скалывая лед. К утру площадка была чиста.

А позже — закладка городского сада, строительство азотнотукового завода, жилых зданий — все это пережила и хорошо помнит комсомолка двадцать шестого года Шура Баева, тогда секретарь окружного суда, вожатая пионерского отряда.

Грянула Великая Отечественная война.

Сформированная в Кузбассе Сибирская добровольческая дивизия, значительная часть которой состояла из членов ВЛКСМ, встала на защиту Москвы. Имена комсомольцев-кемеровчан Геннадия Красильникова, Владимира Мызы, Веры Волошиной и многих других, павших смертью героев на полях войны, знает каждый школьник. Они — на знаменах пионерских дружин, в названиях улиц и школ областного центра.

В тяжелых, кровопролитных боях, которые бок о бок с другими частями Советской Армии вела Сибирская дивизия, был такой эпизод. В одной из воздушных схваток наш летчик заставил приземлиться немецкого аса. Летчицей была комсомолка Вера Тимонина.

ВИКТОР Гуляшко, секретарь комитета комсомола азотнотукового завода, пришел на заседание молодежного клуба прямо из горкома партии, где он только что был назначен начальником «цеха плодородия» без корпусов.

Что же это такое — цех плодородия да еще без корпусов? Комсомольцы азотнотукового завода подсчитали, что их предприятие в будущем году сможет дать сверх плана несколько десятков тысяч тонн аммиачной селитры. Как же этого можно добиться? Прежде всего, необходимо увеличить содержание водорода в коксовом газе, который является сырьем для синтеза аммиака. Дополнительный аммиак дает возможность намного увеличить выпуск удобрений.

Как видим, сегодняшние комсомольцы не забывают традиций предшествующих поколений — идти в ногу со временем, участвовать в решении тех задач, которые стоят перед народом.

ПОСЛЕДНИЕ годы в Кузбассе широкое распространение получили студенческие трудовые лагеря. Романтика веселой палаточной жизни на стройке пришлась по душе студентам всех пяти вузов области. Трудовые студенческие лагеря стали обычным явлением на строительных площадках Томь-Усинской и Беловской ГРЭС. В составе двухсот студентов Кемеровского пединститута, помогавших беловским строителям, была и комсомолка Аня Еремина.

РАССКАЗЫ за «круглым» столом клуба самых молодых его участников — школьников 84-й школы Саши Коновалова и Наташи Хорунжей — были немногословными. Да это и понятно: стаж их пребывания в комсомоле исчисляется... пятью днями. Но дела школьной комсомолии, о которых поведали ребята, интересные. Старшеклассники проходили практику в цехах комбината крупнопанельного строительства и на стройках города. Комплексные бригады, составленные из учащихся, самостоятельно отделывали квартиры.

☆ ☆ ☆

Всесоюзный Ленинский Коммунистический Союз Молодежи отмечает свою сорок пятую годовщину со дня рождения. Это возраст зрелости. Комсомольскую школу прошли миллионы юношей и девушек. Сегодня в ряды ВЛКСМ вливается молодежь, родившаяся в послевоенные годы. Она принимает эстафету трудовых славных дел из рук своих старших братьев.

В. СМИРНОВ.

Беседа товарища Н. С. Хрущева

с участниками Третьей Всемирной встречи журналистов 25 октября 1963 года

Как уже сообщалось в печати, 25 октября в Кремле состоялась беседа Председателя Совета Министров СССР Н. С. Хрущева с участниками Третьей Всемирной встречи журналистов. В беседе приняли участие более 50 зарубежных журналистов из многих стран Африки, Латинской Америки, Азии и Европы, прибывших в Советский Союз по приглашению Союза журналистов СССР, а также члены советской делегации журналистов на Всемирной встрече, редакторы центральных газет, журналов, радио и телевидения.

В начале беседы товарищ Н. С. Хрущев обратился с приветствием к участникам Третьей Всемирной встречи журналистов и пожелал им больших успехов. Затем он ответил на вопросы журналистов.

Ниже публикуются текст вступительного слова и ответы Н. С. Хрущева на вопросы журналистов.

☆ ☆ ☆

Дорогие товарищи, господа, друзья!

Мне приятно встретиться сегодня с вами, журналистами, которые представляют органы печати, радио и телевидение многих стран мира. В вашем лице я еще раз горячо приветствую всех участников Всемирной встречи журналистов, на которой были представлены демократические журналисты 70 государств всех континентов. (**Бурные аплодисменты**).

В ваших руках могучее оружие — оружие слова. Свое умение и труд, свой талант вы, прогрессивные журналисты, посвящаете высоким целям, рассказывая миллионам читателей, слушателей и зрителей о том, что происходит в мире. От вашей деятельности во многом зависит формирование общественного мнения, настроения людей. Ваше призвание — помогать людям лучше понять те социальные явления, которые происходят на земном шаре.

Мы живем с вами в такое время, когда бурно развиваются наука и техника, экономика и культура, когда все более возрастает роль мировой системы социализма, рабочего движения, национально-освободительной борьбы народов. Все это необыкновенно убыстряет весь ход исторического развития.

Мы живем с вами в великое время, когда бушуют очистительные грозы национально-освободительной борьбы народов, разбивающих цепи ненавистного империалистического, колониального гнета. Этой великой и справедливой борьбе оказывают братскую поддержку мировое содружество социалистических государств, все мировое коммунистическое движение.

Слияние в одном общем потоке сил мировой социалистической системы, международного рабочего движения, национально-освободительной борьбы народов — это то, что подмывает и разрушает мировую империалистическую систему, определяет социальный прогресс человечества.

Наши общие успехи в борьбе против сил империализма и агрессии дают основание считать, что силы мира и социализма способны обуздать агрессивные силы империализма. Свидетельством все возрастающего влияния миролюбивых сил на ход исторического развития является подписание Московского договора о частичном запрещении ядерных испытаний и те дальнейшие шаги, которые предпринимаются Советским правительством, правительствами социалистических стран и другими государствами для развития этого первого успеха.

Советское правительство и наша партия в своей внешней политике неизменно руководствуются ленинским принципом мирного сосуществования государств с различным социальным строем. Этот принцип, проверенный всем ходом исторического развития, мы и впредь будем неуклонно проводить в жизнь.

Долг демократических журналистов — внести свой достойный вклад в дело социального прогресса человечества, в борьбу за мир, за национальное освобождение всех народов от колониального гнета.

Вы посетили много стран. Теперь вы находитесь в Советском Союзе и можете лично познакомиться с жизнью нашего народа, его борьбой и трудом за осуществление высоких идеалов коммунизма.

Когда мне сообщили о вашей просьбе встретиться и ответить на вопросы журналистов, я охотно согласился с этим. Вот мы и встретились сегодня. Я рад вас приветствовать.

Мне передали свыше 50 вопросов от участников Третьей Всемирной встречи журналистов. Так как многие вопросы повторяются или затрагивают одни и те же темы, целесообразно сгруппировать вопросы, и я постараюсь на них коротко ответить. (**Аплодисменты**).

Первую группу составляют вопросы, связанные с Третьей Всемирной встречей журналистов.

Вторую — вопросы, связанные с Московским договором и перспективами дальнейшего смягчения международной напряженности.

Третью — проблемы национально-освободительной борьбы.

Четвертую — вопросы мирового коммунистического движения.

Пятую — вопросы, касающиеся внутренних дел Советского Союза и отношений с другими социалистическими странами.

Итак, я готов ответить на ваши вопросы. Если нет возражений, то я попросил бы зачитывать вопросы председателя Союза журналистов тов. Сатюкова.

☆ ☆ ☆

Вопросы: Рамон Пиментель Агилар (Пренса Латина, Мексика): Что вы думаете относительно результатов Третьей Всемирной встречи журналистов, проходившей недавно на Средиземном море?

Мигель Коста Фильо (Бразилия): Каково влияние этой встречи на общественность?

Леопольдо Пинсон Варгас (председатель Национального комитета журналистов Колумбии): Если в капиталистическом мире пресса превратилась в мощную индустрию, направляемую магнатами, то как думаете вы, г-н Председатель, что может способствовать созданию свободной прессы, выражающей волю народов, особенно в развивающихся странах?

Н. С. Хрущев: Начиная сегодняшнюю беседу, я уже затрагивал этот вопрос. Хотелось бы добавить к сказанному несколько соображений.

Прежде всего я хотел бы обратиться к тем журналистам, которые представляют здесь в зале некоммунистическую прессу, высказать им наше отношение на роль и место печати в жизни общества.

Коренное положение состоит в том, что в капиталистических странах общество разделено на антагонистические классы и там происходит классовая борьба. Эта классовая борьба ведется в каждой стране, где есть эксплуатируемые и эксплуататоры. Некоторые идеологи капитализма утверждают, что будто бы сейчас в высокоразвитых капиталистических странах наступило благоденствие, классовый мир, что, мол, высокое развитие науки, техники, производства якобы обеспечивает равенство всех, стираются классовые грани, классовая борьба лишается смысла.

Это говорят те, кто боится классовой борьбы, кто дрожит за свои капиталы и хочет увековечить свое господство. Это говорят те, кто владеет всеми средствами производства и понимает вместе с тем, что они находятся в меньшинстве, что они грабят тех, кто создает материальные ценности.

Подобные настроения, иллюзии эксплуататоры стремятся внедрить в сознание народов как раз через печать, радио и телевидение, которые находятся в их руках и послушно служат им. Монополистам необходимы подобные умонастроения, идеи будто не существует антагонистических классов, что создалась какая-то гармония внутри нации, государственная гармония, для того, чтобы обманывать трудящихся, уводить их с дороги борьбы за свои права.

Монополисты, идеологи империализма прежде всего рассчитывают на тех людей, которые еще не осознали своей классовой силы, необходимости сплочения трудящихся масс для классовой борьбы, против империализма.

Владея средствами производства, класс эксплуататоров владеет и средствами печати, радио, телевидения, то есть владеет теми средствами массового воздействия на людей, через которые он стремится формировать определенное общественное мнение, умонастроение в выгодном для себя направлении.

Империализм отводит печати, радио и телевидению важное место в своей идеологической деятельности, использует все методы и приемы для обмана масс, ведет классовую борьбу против трудящихся.

Вот почему чрезвычайно важно для трудящихся, для народов, борющихся за свою независимость, иметь свои средства печати, радио, телевидения, через которые можно было бы вести борьбу против империализма и колониализма.

Однако в капиталистическом обществе у большинства, то есть у трудящихся, и у меньшинства, то есть у эксплуататоров, разные возможности в средствах пропаганды, радио, печати и телевидения. Даже в так называемых демократических буржуазных странах, где конституция декларирует свободу слова, свободу печати, одни владеют средствами печати, радио и телевидения, а другие ими не владеют. Получается, что право есть, а возможности использовать его нет, либо они чрезвычайно ограничены. В этом главное.

Эксплуататорские классы стремятся поставить журналистов в полную зависимость от своих желаний и задач. Даже честные журналисты, которые вышли из народа и хотели бы служить народу, подчас не могут этого сделать, не имеют возможности печатать то, что они хотели бы печатать. Наиболее стойкие и мужественные журналисты не идут на службу капитала, не дают использовать свой талант во вред классу, из которого они вышли. Часто таких людей в странах капитала жестоко преследуют.

Но есть, как вы знаете, неустойчивые журналисты, которые исходят из своих личных интересов и выгод. Кстати говоря, буржуазия умеет платить тем, кто служит «золотому мешку», доллару или стерлингу.

Мне хотелось бы откровенно высказать журналистам эту свою точку зрения на классовый характер печати.

Конечно, я учитываю, что здесь собрались люди разные. Говоря образно, это как бы журналистский ноев ковчег, поскольку вы представляете прессу разных направлений.

В чем же могут найти общее журналисты разных направлений?

Видимо, прежде всего, это вопросы борьбы за мир и мирное сосуществование государств различным социальным строем. Это — борьба за разоружение, мирное решение спорных проблем и другие вопросы, которые необходимо решать государства, как раз исходя из принципов мирного сосуществования. Здесь возможно единство взглядов.

Между коммунистической и буржуазной идеологией идет борьба, она будет развиваться, шириться, и мы уверены, что она закончится победой тех сил, которые представляют самое передовое, самое прогрессивное — марксистско-ленинское учение.

Позвольте особо остановиться на роли прессы в молодых, развивающихся странах, завоевавших независимость в борьбе против колонизаторов, поскольку здесь много представителей таких государств.

(Продолжение на 3-й стр.).

Сегодня на сменных страницах

«Хлеб губят на токах» — так называется отчет с заседания комитета партконтроля, помещенный на полосе сельского выпуска. Здесь же — первое письмо Г. Юрова об интеллигенции Чумая «В дыре и норе», «Машина готовит пастухов» — М. Качалова, подборка писем читателей и другие материалы.

Промышленный выпуск открывается корреспонденцией Д. Синютина «И потерялись маломощные». На полосе — «Рассуждения у штабеля вагонеток» А. Кургузова. «Были намерения серьезные» — П. Зайцева, письма в редакцию, разнообразная информация.

ПЕРЕДОВОЙ ОПЫТ — ВСЕМ!

И ПОКОРИЛИСЬ МАЛОМОЩНЫЕ

На Прокопьевском руднике с каждым годом растет выемка угля на пластах малой и средней мощности. Достаточно сказать, что в настоящее время в работе находятся 24 пласта мощностью от 0,7 до 2 метров. В них сосредоточена почти одна треть геологических запасов угля, годных к выемке. Но вот беда: маломощные пласты быстро погашаются. Между тем готовить их нелегко. Ведь почти все откаточные и вентиляционные выработки и даже часть нарезки проходятся с большой присечкой породы.

Чтобы поддерживать в резерве необходимое количество подготовленных запасов, на шахтах приходится увеличивать штат проходчиков. А это, как известно, ведет к удорожанию угля, снижению производительности труда. Вот почему вопрос о совершенствовании подготовительных работ приобретает первостепенное значение.

Выход найден. На шахте № 8 укрупнили бригады и за этот счет ускорили подвигание выработок. На «Северном Маганаке» ввели комплексную подготовку пластов и сократили сроки пуска очистных забоев. Немало хорошего есть и на других угольных предприятиях. Но все эти новшества страдают одним серьезным недостатком — они не уменьшают на подготовительных работах материальных затрат. А вот на «Зиминке-3-4» найден такой вариант подготовки пластов, который отвечает всем требованиям — прост, экономичен и сокращает эксплуатационные потери угля.

В прошлом году коллектив шахты вел выемку угля на 36 выемочных полях, две трети которых были подготовлены на маломощных пластах. Шахта испытывала острый недостаток в очистном фронте, работала с большими перебоями и недодала до плана 25 тысяч тонн угля. Еще худшая обстановка складывалась на текущий год. Планировалось вести работы на 42 выемочных участках, которые почти все размещались на маломощной свите пластов. Каждый очистной участок в течение года должен трижды переходить на новые выемочные поля. Резко возрастал об'ем подготовительных работ. Если в 1962 году на 1.000 тонн добычи приходилось 78,2 метра выработок, то нынче нужно было 85,1 метра.

Как быть? Еще в конце прошлого года на шахте был взят курс на создание скоростных бригад для проходки выработок главнейшего направления. Стало много подрезанных запасов, а добывать уголь все-таки было негде — отставала нарезка. Группа инженеров во главе с начальником шахты М. Петрушой начала поиск как раз в этом направлении.

Раньше на шахте пласты подготавливались по так называемой блоковой схеме. Готовились основной и вентиляционный штреки, а потом с поверхности «опускались» шурфы, которые по вертикали разрезали пласт на 60-метровые блоки. На одном выемочном участке проходилось 6 шурфов. Если в районе отрабатывалось три-четыре сближенных пласта, то количество шурфов пропорционально увеличивалось. Каждый шурф требовалось оборудовать, обшивать в нем ходовое и лесоспускное отделения. На все надо время, материалы. Вот и задумались инженеры над тем, как избавиться от этих вертикальных выработок. И выход был найден. На нижележащий пласт с поверхности опускался один шурф. С него проходился квершлаг, который вскрывал все вышележащие пласты. Нарезка велась прямым ходом от квершлага к границе шахтного поля. Новый, **ГРУППОВОЙ МЕТОД ВСКРЫТИЯ ПЛАСТОВ дает большие преимущества перед блоковым.** Сократились расходы на проходку выработок, в пределах выемочного участка полностью устранились разрывы в очистном фронте. Раньше нередко было так: отработают забойщики один блок, а второй им не успеют подготовить. Теперь они приступают к выемке угля только в том случае, когда поле полностью оконтурено.

Но большого выигрыша во времени шахта не получила. Творческие поиски продолжались. Каждый специалист понимал: чтобы максимально сократить сроки подготовки выемочных участков, надо резко ускорить проходку выработок мелкой нарезки. Но ведь в маленький забой не поставишь две-три бригады. Значит, надо было совместить во времени проходку основного, вентиляционного, параллельных штреков, а также всех мелких вертикальных выработок. Но делать этого нельзя по правилам техники безопасности — нарушался режим проветривания забоев.

Тогда творческая группа инженеров (тт. Петруша, Лукьянов, Абеляшев) сделала по-другому. Она решила вообще отказаться от проходки многочисленного количества мелких выработок. Обратили внимание вначале на первый параллельный штрек. Он проходится для того, чтобы очистные работы не выходили на основной штрек. Почему? Трудно сказать. Принято так работать, узаконено — вот и работали. А если **вывести лаву прямо на основную выработку?** Сделали расчеты, разработали новые паспорта, попробовали — получилось хорошо. Даже лучше, чем с «параллельной». Ведь изрезанный печами целик угля над основным штреком разрушался и давил на выработку. Когда его стали вынимать — давление ослабло.

Эффект этого новшества трудно переоценить. Только в пределах одного выемочного участка не надо проходить 400 метров параллельного штрека и 400 метров печей — 800 метров выработок! Это минимум на два месяца работы хорошей проходческой бригаде!

Сократились сроки пуска забоев, уменьшились и затраты. Кроме того, стал выниматься угольный целик — более четырех тысяч тонн, который раньше оставлялся в недрах. Специалисты шахты на этом не остановились. Они пошли еще дальше — отказались от проходки ряда других выработок, оставили на всей длине угольного столба по падению всего две параллельные выработки. Выгода увеличилась. К тому же, наличие только двух выработок позволило горнякам совместить их проходку и тем самым еще больше сжать сроки подготовки выемочных участков.

За последние месяцы на шахте по новой схеме подготовлены и отрабатываются выемочные участки по пластам Пионер, Садовый, I и VI Внутренние.

Правда, коллектив шахты в текущем году не прошел до плана несколько тысяч метров горных выработок. Но нынче это сделано не в ущерб очистному фронту. Если в начале года подготовленных к выемке запасов имелось 121 тысяча тонн, то сейчас их почти в два раза больше.

В битве за уголь инженеры и техники шахты «Зиминка-3-4» правильно определили генеральное направление. И это сразу сказалось на результатах. Предприятие преодолело отставание. За третий квартал сверх плана добыто более 9 тысяч тонн топлива.

Д. СИНЮТИН.

В Тайгинском локомотивном депо многие знают машиниста электровоза Николая Яковлевича Орлова. Мастер вождения большегрузных составов, он всегда доставляет их к месту назначения строго по графику.

НА СНИМКЕ: Н. Я. Орлов в рейсе.

Фото Ю. Сидорова.

Меры приняты

«ПРАВО НА ЭКСПЕРИМЕНТ» — так называлась статья, опубликованная в «Кузбассе» 1 октября. В ней шла речь о создании на Кемеровском анилино-красочном заводе экспериментальной базы. Начальник управления химической промышленности Кузбасского совнархоза тов. Лодыгин сообщает, что проектный институт Гипроорхим работает над привязкой типового проекта опытного цеха к условиям завода. Вся документация и рабочий проект будут закончены в 1964 году.

☆ ☆ ☆

Начальник управления лесной, деревообрабатывающей промышленности и лесного хозяйства Кузбасского совнархоза тов. Турчанинов по поводу заметки «ЗИМА КАТИТ В ГЛАЗА...» сообщает, что в настоящее время подготовка к зиме в леспромхозах заканчивается. Задание по ремонту и строительству помещений для обогрева рабочих перевыполнено. Успешно ведутся работы по подготовке лесосечного фонда, ремонту зимних лесовозных дорог, трелевочных тракторов, автомашин и подвижного состава, по завозу горюче-смазочных материалов в глубинные пункты и по созданию запасов древесины у трасс зимних лесовозных дорог.

Принимаются меры по ускорению подготовки к зиме утепленных боксов для стоянки тракторов, прокладки магистральных волоков.

Вопрос о подготовке к зиме обсужден в управлении с руководителями леспромхозов.

ПЛЮС 60 ТЫС. ТОНН

Соревнуясь в честь 46-й годовщины Октября, коллектив погрузочно-транспортного управления треста «Кемеровоуголь» досрочно выполнил девятимесячный план погрузки угля и отправил дополнительно 51,5 тысячи тонн топлива. В октябре решено пополнить сверхплановый счет еще на 5 тысяч тонн. До конца года сверхплановая погрузка составит 60 тыс. тонн.

И. Волохович,
председатель местного комитета ПТУ треста «Кемеровоуголь».

ПИСЬМА В РЕДАКЦИЮ

Обидная несправедливость

На сентябрь участку № 9 было запланировано пробурить 4.400 метров глубоких скважин. Фактически участок набурил 4.583 метра. В плане было также предусмотрено разбурить 300 метров старых скважин. В связи с массовым взрывом разбурка увеличилась с 300 до 1.401 метра, что и было выполнено участком. Для этой цели с основного бурения были сняты две бригады. Но тут нам вдруг сообщили, что разбуривание глубоких скважин снято с плана и, мол, фактически план участком выполнен на 79 процентов.

Мы обращались и к администрации рудника, и в рудничный комитет, но все безрезультатно. А тов. Буланов, начальник шахты, сказал так: «Ваш участок на протяжении вот уже нескольких лет выполняет план, пусть один месяц не выполнит — не беда, только экономия будет по шахте».

Да, коллектив нашего участка действительно работает неплохо. В сентябре мы одними из первых на рудниках Горной Шории пересмотрели свои возможности и попросили повысить нормы выработки в целом на 6 процентов.

Тем более, нас возмущает несправедливость, которую по отношению к нам допустила администрация рудника, в результате чего мы оказались в числе отстающих.

В. ГАЛАГАН,
бригадир бурильщиков.
Рудник Таштагол.

РУКОВОДИТЕЛЬ, ИНЖЕНЕР, ПРОПАГАНДИСТ

О ЛЮДЯХ ХОРОШИХ

Юлия Павловна Попова приехала на азотнотуковый завод сразу после окончания Харьковского политехнического института. Это было четырнадцать лет назад. Молодого инженера встретили радушно. Руководители пятого цеха ознакомили ее с технологической схемой, показали новшества. Работала Юля вначале аппаратчицей. Присматривалась к ветеранам, перенимала их опыт. Она оказалась способной ученицей. И вскоре ее назначили мастером, а затем и начальником смены.

Юлия Павловна располагала к себе людей искренностью, деловитостью. Она не стеснялась советоваться с рабочими и сама подсказывала им добрые советы, часто проводила беседы в коллективе.

Когда в стране развернулось движение за звание ударников и коллективов коммунистического труда, смена Поповой одной из первых на заводе вступила в него. И вот уже более года носит почетное звание.

За эти годы коллектив многого добился. Выросла производительность труда. Снизилась себестоимость продукции. Люди стали более творчески подходить к делу, беречь и экономить государственные средства. Немалую роль в этом сыграла Юлия Павловна как пропагандист. Уже много лет она руководит кружком конкретной экономики. На занятиях широко пользуется примерами из жизни завода и цеха. Поэтому беседы очень интересны, популярны. Теперь трудно найти в смене человека, у которого не было бы личной библиотеки. Приобретают не только художественную, но и политическую литературу.

Сейчас у Поповой есть и помощники. Лекции и беседы на различные темы проводят аппаратчики — депутат областного Совета Ольга Федоровна Емина, профгрупорг Александр Анисимович Медведев и Григорий Иванович Царев. А о машинисте Викторе Сергеевиче Коркине говорят: наш международник. Он делает обозрения и читает лекции о международном положении.

Как будто времени прошло немного. Но как люди духовно обогатились, выросли! В таком коллективе не спрячешь от товарищей ни радости, ни невзгод. Случилась неувязка в семье одного машиниста — друзья помогли уладить конфликт. Плохо стал учиться сынишка у дежурного слесаря тов. Кобелева — коллективу и до этого есть дело.

Помощник машиниста тов. Садовников нередко отмахивался от культпоходов. Тогда культмассовик смены Галина Герасимовна Кожухова стала брать для него билет. Как тут откажешься!

Юлия Павловна и нынче ведет кружок. На одном из первых занятий, прежде чем приступить к программному материалу, она ознакомила слушателей с письмом ЦК КПСС и Совета Министров СССР «Об увеличении производства минеральных удобрений и химических средств защиты растений для повышения урожайности зерновых и других сельскохозяйственных культур». И тут же состоялся разговор о возможностях коллектива, личных резервах.

И в это большое государственное дело смена, которой руководит Ю. П. Попова, внесет немалый вклад.

А. КАСЬЯНОВ.

БЫЛИ НАМЕРЕНИЯ СЕРЬЕЗНЫЕ...

Дому — гарантийный паспорт! Дело это хлопотное, но полезное.

Жизнь показала: где настойчиво борются за то, чтобы дома давать в эксплуатацию с гарантийными паспортами, там лучше качество работ, меньше недоделок и переделок, заметно снижена себестоимость. В домах с гарантией определенное время строители сами безвозмездно и в нерабочее время устраняют друг возникшие неисправности. Это замечательное движение пользуется большой популярностью у строителей. Одно время о нем завели разговор и в тресте «Кемеровожилстрой». В январе нынешнего года руководители треста тт. Гольдфельд и Мандро заявили, что за год сдадут в эксплуатацию не менее 80 процентов жилья с гарантийными паспортами. Даже назвали адреса семи домов, которые должны иметь паспорта.

Намерения были. На первых порах и дело так вели. Результативность бригад и стройуправлений определялась тем, как соответствуют их действия требованиям борьбы за дом с гарантийным паспортом. И повысилось качество работ, меньше стало брака, сократились затраты.

...Вот дом с гарантией — общежитие педагогического института. В нем все сделано на совесть. Работая здесь, бригада мастера-отделочника, возглавляемая тов. Чинниковым, не допустила ни одного случая брака. Так же трудились маляры бригады тов. Иванова. Эти коллективы из состава стройуправления. Быстро и хорошо выполняли задания другие подразделения треста. В общем, студенты получили добротное общежитие.

А дальше что?

— Сейчас мы только предположительно выделяем дома, — говорит главный инженер треста Б. Мандро, — которые к концу года можем сдать с гарантийными паспортами.

Мы решили побывать на строительных площадках треста, показать «предположительно» выделяемые дома.

Вот квартал № 2-3. Восьмиквартирный дом № 14. Сдан в эксплуатацию неисправным: крыша протекает, в сорока квартирах без поплавков бачки «Эвриды», отопительная и водопроводная системы негерметичны. В втором доме № 10 — тоже масса недостатков. Его заселили в марте, а в мае израсходовали 137 рублей на доделку и переделку канализации. Это — 33 процента сметной стоимости. Почти столько же средств дополнительно затратили на работы в каждом из домов №№ 1, 22, 13. В марте заселили шестидесятиквартирный дом на улице Станайская, а в сентябре вели мелку фасада, промазку швов. Вокруг дома еще не спланирована площадка. В квартале № 4-15 наблюдаем такую же картину. Весь «приводят в порядок» дома, которые сдали в эксплуатацию еще в позапрошлом году.

Эти факты убеждают в том, что сейчас на строительных площадках треста нет контроля за выполнением обязательств, за качеством работ. Вольготно бракоделам.

Одна из причин того, что в тресте зачахло хорошее дело, в том, что первичные парторганизации не позаботились о закреплении достигнутых успехов. Местные комитеты стройуправлений ограничили свою деятельность сбором текстов обязательств.

А пора парткому треста сделать определенные выводы. Надо повести дело так, чтобы борьба за сдачу домов с гарантийными паспортами всегда была в поле зрения.

П. ЗАИЦЕВ.

ИОНООБМЕННАЯ ТКАНЬ

В Ленинградском текстильном институте недавно рождены волокна, которым суждено сыграть заметную роль в технике. Создатели их — профессор Александр Меос и кандидат химических наук Леонард Вольф.

— Иониты, — рассказывает профессор Вольф, — это полимеры, обычно применяемые в виде гранул величиной в маковую крупинку. Они служат ускорителями многих химических процессов, извлекают металлы из растворов, опресняют морскую воду. Крошечные зерна очищают от ненужных примесей сахар, соки, сиропы, разделяют белки и аминокислоты, очищают антибиотики.

Сотворенные химиками полимеры стремительно завоевывают все новые области современной науки и техники. У них много достоинств, но есть и недостаток. Часто в ходе обмена ионов образуются нерастворимые вещества, обволакивающие гранулы, делающие их бессильными. Чтобы их высвободить из плена, приходится разобрать установку, где гранулы спрессовались, словно сахарный песок в пакетике, и чистить каждую крупинку.

А если заменить гранулы тканью из волокон, наделенных способностью обменивать ионы? Как поведет себя новое волокно? Не утратит ли оно свои текстильные качества — прочность, эластичность, удлинение?

Поиски продолжались несколько лет. Меосу и Вольфу удалось разработать способы получения ионообменных волокон. Теперь наравне со сложными установками — резервуарами мельчайших частиц — найдут применение и простые фильтрпрессы из ионообменной ткани, натянутой на раму. Пропущенная через такой холст жидкость очистится. Периодически фильтр будут прополаскивать и заряжать отрицательными или положительными ионами в зависимости от требований процесса. Новая ткань пригодится и для ионообменных мембран, используемых в электрохимических процессах.

(АПН).

ДЕНЬ МАСТЕРА

Секретарь партийного комитета Новокузнецкого алюминиевого завода Ю. А. Прохоров снял трубку и набрал номер Дворца культуры.

— Все готово к вечеру мастеров? — спросил он и, подумав, добавил: — Разговор пойдет большой. Обстановка должна быть непринужденной.

И вот очередной вечер мастеров. На него пришли люди, которые днем стояли возле электролизных ванн, лили серебристые чушки «крылатого металла», подготовляли анодную массу. Разговор состоялся самый дружеский. Он касался роли мастера в воспитании нового человека коммунистического завтра.

Кто, как не мастер, лучше всех должен знать своих рабочих, их запросы и стремления? Он помогает им добрым советом, передает им профессиональные тонкости, влияет на них личным примером и авторитетом. Командир производства в ответе не только за то, как тот или иной член коллектива справляется с делом, но и как он ведет себя за стенами предприятия, в семье. Эти требования к руководителю четко высказаны в решениях июньского Пленума ЦК КПСС.

Ю. ОРНАТСКИЙ.

УСПЕХИ МОЛОДЕЖНОЙ БРИГАДЫ

На дистилляционной печи Беловского цинкового завода создана комсомольско-молодежная бригада, которую возглавил молодой специалист Моисей Коровин. Мастер продуманно расставил силы в бригаде. Более опытных плавильщиков поставил старшими. Это сразу сказалось на результатах работы. В сентябре извлечение металла из агломерата увеличилось на 1,01 процента против плана, а в октябре — еще больше.

Особенно хорошо работают печевые отделения, где старшими плавильщиками В. Рябов и М. Семенов. Они ежедневно выдают сверхплановый металл.

Комсомольско - молодежная бригада — одна из передовых в коллективе дистилляционного цеха.

Г. ГОЛУБИН.

Богатырский цех перед пуском

На ждановском заводе имени Ильича строится цех холодного проката. Наступил последний этап работ. Завершена проверка двигателей всех четырех машинных залов. Опробованы станы, конвейеры и транспортеры. Около 12 тысяч тонн технологического оборудования установлено под сводами огромного производственного корпуса, занимающего площадь около 11 гектаров.

Сейчас у строителей и монтажников горячая пора. Они полны решимости к празднику подарить Родине мощный промышленный комплекс.

Продукция плодородия металлургов

Сооружение азотнотукового цеха развернулось на Новолипецком металлургическом заводе. Стройка об'явлена ударной-комсомольской. Большой отряд юношей и девушек с энтузиазмом возводит производственные корпуса из железобетона, прокладывает к ним коммуникации. Его намечено ввести в строй в будущем году.

РАСТУТ ШТАБЕЛЯ ВАГОНЕТОК

Почему затоварился Киселевский машзавод

Два года тому назад здесь рос бурьян. А сейчас высятся штабеля угольных и рудных вагонеток. Тут же — 29 центрифуг с комплектами пусковой аппаратуры и электрооборудования. Сиротливо стоят около 200 скребковых лебедок и поднятыми вверх рычагами взывают о помощи. Огромная территория завалена оборудованием до отказа.

Кому принадлежат эти «клады»? Отвечаем: Киселевскому машиностроительному заводу.

В конце прошлого года от предприятий Кузбасса поступили в комбинат «Кузбассуголь» заявки на оборудование в 1963 году. Затем они поступили в совнархоз, «Союзглавмаш» и другие центральные органы. Пока бумаги продвигались по восходящей лесенке, предприятия-заказчики (это произошло уже в начале текущего года) получили финансирование на приобретение новых машин и оборудования. При этом оказалось, что выделенные средства не обеспечат оплату первоначальных заявок. Но в комбинате «Кузбассуголь» и других управлениях совнархоза, мягко выражаясь, молчали. Кое-кто надеялся «выбить» дополнительное финансирование.

Не вышло. А на заводе?

— У нас есть план, и мы его обязаны выполнять, — говорит директор завода В. Г. Берсенев. — Отказ потребителей не освобождает завод от выпуска плановой номенклатуры.

Да, при существующей системе завод-изготовитель не имеет права самолично изменять плановую номенклатуру независимо от того, нужна эта продукция кому-либо или нет. Кроме того, предприятию выделяются для выполнения плана сырье и материалы. Есть у него станочный парк и квалифицированные кадры, которые надо загрузить работой. На заводе шла «загрузка», перерабатывался металл, затрачивались людские силы и денежные средства.

Киселевское отделение Госбанка из-за того, что завод затоварился и имеет огромные сверхнормативные остатки готовой продукции, снял предприятие с кредитования. Завод оказался в финансовых тисках. В совнархоз, республиканские и союзные плановые органы устремился бумажный поток.

— Помогите, — кричат машиностроители.

Но вместо помощи 21 сентября была получена из совнархоза очередная бумага. В ней говорится: «Запретить выпуск сверхплановой продукции, имеющей ограниченный спрос». Получился заколдованный круг. Киселевцы не знают, куда девать плановую продукцию, а совнархоз запрещает выпускать только изделия сверх задания. Больше того, разрешено изготавливать лебедки, центрифуги, которых на заводе больше чем достаточно.

Злую шутку с машиностроителями сыграли и руководители Беловского отделения Западно-Сибирской дороги. В третьем квартале они не предоставили заводу 340 вагонов. Это 65 процентов месячной потребности предприятия в порожняке. Так был завязан еще один и довольно тугой узел.

Это, так сказать, внешние причины, приведшие к затариванию завода. На предприятии есть и свои, внутренние путы, мешающие коллективу делать уверенные шаги.

— Постоянно нас держат литейщики, — говорят мастер сборки В. Губарев и начальник цеха В. Купченков.

Действительно, литейный цех — самое узкое звено завода. Что же делается для того, чтобы расширить его?

— Затянули мы реконструкцию литейки, — соглашается заместитель директора завода П. И. Климаков.

— Слабо в литейном цехе поставлена массово-политическая работа с людьми, — делает вывод секретарь парткома Б. Ф. Гудзев.

Литейщики забыли о производственных совещаниях. Нет тут соревнования между сменами. Рабочие не ведают о графиках выпуска изделий. Не в почете здесь механизация трудоемких работ. На погрузке земли ежесменно заняты пять человек, которые готовят «сырье» для двенадцати формовщиков. Два месяца в стержневом отделении бездействует конвейер, и люди вынуждены тяжелые стержни носить вручную. Ручной труд буквально на каждом шагу. Простои тут — обычное явление.

Машиностроительный завод, располагающий сотнями инженеров и техников, не может навести элементарный порядок в отстающем цехе. Почему? Главный инженер завода Н. П. Батраков и его многочисленный аппарат обычно сосредоточивают свое внимание на сборочных цехах. В литейке грязно, и сюда редко заглядывают руководители завода.

На предприятии укоренилась вредная практика: в третьей декаде месяца, когда начинаются штурмовые дни, на выпуск продукции подключается даже ремонтно-механический цех. В это время ремонт оборудования отодвигается на второй план. К чему это приводит, можно проиллюстрировать на вагонеточном цехе. Три первых дня октября в цехе не могли пустить в работу ряд агрегатов, требующих ремонта. Но в РМЦ не оказалось людей, потому что они получили отгулы за переработанные смены в штурмовые дни сентября.

...Киселевский машзавод — крупное машиностроительное предприятие нашей области — оказалось в довольно сложной ситуации. Он продолжает выпускать машины и оборудование для... пополнения заводского склада. Благо, на территории завода много свободных площадей, и, видимо, машиностроители решили их заполнить. Но государству от этого одни лишь убытки.

Слово за совнархозом, который обязан решить запутанную задачу со многими неизвестными.

А. КУРГУЗИКОВ,
корр. «Кузбасса».

ПРОМЫШЛЕННЫЙ ВЫПУСК

Беседа товарища Н. С. Хрущева

(Продолжение. Начало на 1-й стр.).

Надо помнить, что хотя многие страны добились политической независимости, им еще предстоит большая работа для достижения полной экономической независимости. Колонизаторы, как я не раз говорил, оставили в своих бывших колониях «корешки». Колонизаторы зачастую меняют формы и методы эксплуатации этих народов, но существо остается прежним. Если раньше применялась прежде всего грубая сила, грабеж, опиравшийся на оружие, то теперь колонизаторы даже во многих освободившихся странах стараются сохранить свое экономическое господство и другими средствами, оставляя в своих руках под разными предлогами и вывесками средства производства.

Если раньше колонизаторы опирались только на бич и штык, то теперь они, так сказать, идеологически маскируют свои действия, ловко используя послушную им печать, радио, телевидение, религию и другие средства идейного воздействия.

Конечно, в тех странах, где еще сохранился колониальный режим, империалисты опираются на грубую силу, но и там, где они действуют новыми методами и приемами, цель все та же — сохранить господство эксплуататоров.

Вот почему народы, сбросившие колониальные путы и борющиеся за свое освобождение, не должны останавливаться, добившись политической независимости, им необходимо обеспечивать себе экономическую независимость. Народы борются за то, чтобы лишить бывших эксплуататоров, колонизаторов, их прислужников средств производства. Необходимо также лишить колонизаторов, эксплуататоров господства в области печати, радио и телевидения. Тогда печать действительно будет служить трудовому народу.

В бывших колониальных странах общество неоднородно по своему социальному составу. И это также необходимо иметь в виду. В молодых освободившихся странах есть люди, которые владеют большими наделами земли, предприятиями, люди, которые нажились при колонизаторах, прислуживая им, и сейчас они не прочь изгнать колонизаторов, чтобы самим занять их место.

Для того, кто трудится — для рабочего, крестьянина, представителя трудовой интеллигенции, нет разницы, кто их эксплуатирует — белый или черный.

Вопрос цвета кожи не имеет в этом смысле никакого значения. В основе общественного развития, общественной борьбы лежит классовый принцип. При социализме средства производства принадлежат народу, а значит народу принадлежит печать, которая служит его интересам. Мы приветствуем печать, радио и телевидение, приветствуем журналистов, борющихся за высокие идеалы социализма и коммунизма.

Я говорю вам это, как коммунист, и вы это, конечно, чувствуете. Однако то, что я коммунист — это «секрет», который никого не удивляет. Мы всегда говорим, что только социализм создает равные возможности для всех людей, живущих в обществе, только социализм делает печать всенародной.

Вопросы: редактор газеты «Новый Камерун» Теотор Миссамхан пишет в своей записке, что миролюбивые народы горячо приветствовали подписание в Москве Договора о запрещении ядерных испытаний в атмосфере, космосе и под водой. Значительное число правительств уже подписало этот Договор, и я горд, что правительство Камеруна одним из первых поставило свою подпись и что оно подтвердило таким образом наш девиз: «Мир—Труд—Родина».

Вместе с тем автор записки, отмечая, что Договор подписан еще не всеми державами, задает вопрос:

— Не думаете ли вы, что это составляет серьезное препятствие, которое может замедлить переговоры, имеющие целью заключение Договора о всеобщем и контролируемом разоружении?

— Какие меры необходимо предпринять, по мнению Советского правительства, чтобы продвинуть вперед переговоры о всеобщем разоружении?

Редактор еженедельной газеты «Самикша» из Непала Маданмани Дикшит спрашивает: Какие шаги были предприняты Советским правительством для укрепления новой атмосферы, рожденной Московским договором? Как вы расцениваете итоги этих трех месяцев, прошедших со дня его подписания?

Аналогичные вопросы задают члены делегации журналистов **Германской Демократической Республики Г. Краус, Х. Фойгт, Венгрии — Н. Шиклоши.**

Н. С. Хрущев. Подписание Договора о запрещении испытаний ядерного оружия в трех средах имеет, конечно, большое положительное значение.

Уже то, что воздух не будет больше отравляться радиоактивностью и люди не будут дышать таким зараженным воздухом, является, несомненно, благом для человечества.

Заключение Договора о частичном запрещении ядерных испытаний, бесспорно, содействует известной разрядке международной напряженности, способствует нормализации отношений между государствами и, если хотите, в какой-то степени содействует охлаждению страстей на международной арене. Но все-таки мне хотелось, чтобы вы правильно оценивали это международное соглашение и слишком не переоценивали его значение. Запрещение ядерных испытаний само по себе еще не является разоружением. Больше того, оно даже не влияет на гонку вооружений, потому что гонка ядерных вооружений, к сожалению, продолжается на базе тех ядерных испытаний, которые были произведены ранее. Кроме того, совершенствование ядерного оружия продолжается и путем проведения подземных ядерных взрывов. Правда, подземные взрывы хотя и подхлестывают гонку вооружений, но они не заражают атмосферы, не отравляют растительный и животный мир.

Почему я вновь напоминаю сейчас о том, что запрещение ядерных испытаний не кладет конец гонке ядерных вооружений? Да потому, что заключение Договора о запрещении ядерных испытаний и оценка значения этого акта не должны повести, так сказать, к моральной и духовной демобилизации тех сил, которые выступают за разоружение, не должны ослабить их воли в борьбе за предотвращение войны. Необходимо достигнуть всеобщего и полного разоружения, чтобы исключить войну как средство разрешения спорных вопросов между государствами.

Меня спрашивают о том, не затруднит ли переговоры по разоружению то обстоятельство, что не все страны подписали Договор о запрещении ядерных испытаний в трех сферах.

Московский договор получил одобрение подавляющего большинства стран и народов. И даже те, кто не подписал и даже кто резко критиковал государства, подписавшие этот Договор, теперь сами говорят и обращаются с призывом о том, чтобы встретились главы государств всего мира для обсуждения вопросов разоружения.

В нынешней обстановке, сложившейся после заключения Договора о частичном запрещении ядерных испытаний, а также достижения договоренности о невыводе на орбиту в космос ядерного оружия, есть более благоприятные условия для борьбы за всеобщее и полное разоружение.

Но если говорить откровенно, то главным препятствием на этом пути является то, что империалисты не хотят разоружаться, боятся разоружения. Поэтому-то в переговорах по разоружению представители империалистических держав выискивают такие надуманные вопросы, которые, и они сами это хорошо знают, не могут быть решены.

Взять, к примеру, такое ясное и конкретное предложение, как вывод войск, расположенных на чужих территориях, в пределы своих государств. Конечно, осуществление такого предложения еще не означает разоружения, но это было бы хорошим началом для переговоров по разоружению, для достижения соглашения по другим вопросам. Но наши партнеры по переговорам и на это не соглашаются.

Могут сказать: что же получается — выходит, что в этих условиях нельзя рассчитывать на осуществление разоружения. Нет — это неправильный вывод. Разоружение — задача осуществимая. Для ее претворения необходимо умножить усилия всех, кто борется за достижение этой цели. Должен сказать, однако, что силы, воздействующие на правительства империалистических стран, недостаточно сплочены, и трудовой народ, который заинтересован в разоружении, во многих странах еще недостаточно организован. А именно народ должен воздействовать на правительства, выступающие против разоружения; он мог бы более решительно воздействовать на правительства, заменять правительства, он мог бы использовать все средства, которые ему доступны, в том числе и парламентские и непарламентские, против тех, кто мешает разоружению, кто подстегивает гонку вооружений.

За последние годы движение народов, выступающих за разоружение, против термоядерной войны, неизмеримо возросло. Нет сомнения в том, что все, кому дорог мир, в том числе и прогрессивные журналисты, еще более об'единят свои усилия, чтобы сохранить его.

Вопросы: главный редактор журнала «Ревиста де Латиноамерика» из Перу Сесар Севальос Аларкон и Леопольдо Варгас из Колумбии спрашивают: Будут ли предприняты какие-либо шаги, которые смогут привести к заключению мирного договора с Германией и к разрешению берлинской проблемы? Будет ли Московский договор способствовать развитию сотрудничества между двумя германскими государствами?

Н. С. Хрущев: В поставленном вопросе проявляется озабоченность положением дел в центре Европы и особенно в Западной Германии. Эта озабоченность вполне оправдана.

Правящие круги ФРГ продолжают политику форсированной милитаризации страны. Только за последние 8 лет военные приготовления стоили западногерманскому населению около 100 млрд. марок, причем военные расходы ФРГ растут из года в год. Уже теперь сравнительно небольшая территория Западной Германии по существу превращена в военный лагерь, где сосредоточено без малого миллион солдат, размещены тысячи разного рода ракет, созданы десятки военных баз и арсеналов. Правительство ФРГ упорно добивается оснащения бундесвера ядерным оружием.

Западногерманские милитаристы и реваншисты продолжают носиться с несбыточной мечтой о насаждении своих порядков в Германской Демократической Республике.

Разумеется, такая политика не имеет и не может иметь ничего общего с духом Московского договора.

Мы не сомневаемся в том, что среди западногерманского населения найдутся силы, которые сумеют обуздать милитаристов и реваншистов и направить страну по мирному демократическому пути, по пути дружбы и сотрудничества с другими государствами и прежде всего с Германской Демократической Республикой.

Позиция правительства ГДР известна: она направлена на достижение договоренности с ФРГ по важнейшим вопросам взаимоотношений между ними.

Советский Союз придает первостепенное значение проблеме германского мирного урегулирования, рассматривая ее как ключевую проблему современных международных отношений. Советское правительство предлагает заключить германский мирный договор и нормализовать на его основе положение в Западном Берлине. Это предложение основано на учете реального факта существования двух самостоятельных суверенных германских государств и отдельного политического образования — Западного Берлина.

Советское правительство постоянно прилагает усилия к тому, чтобы добиться согласованного решения по вопросам германского мирного урегулирования. Если западные державы действительно заинтересованы в разрядке международной напряженности, то они должны занять более реалистическую позицию в подходе к решению вопросов германского мирного урегулирования.

Вопрос: главный редактор газеты «Жице Варшавы» Г. Коротыньский и директор ПАП М. Гофман интересуются таким вопросом: Создание многосторонних атлантических термоядерных сил означало бы вооружение ФРГ атомным оружием. Какие последствия для мира и безопасности в Европе создала бы реализация этого намерения?

Н. С. Хрущев: Создание многосторонних ядерных сил НАТО неминуемо породит еще большую опасность в развязывании термоядерной войны. Какие условия ни выдвигали, какие бы об'яснения ни сочиняли, один тот факт, что ядерные силы НАТО будут многосторонними, говорит сам за себя. Это будет означать, что западногерманская сторона, то есть самая оголтелая, реваншистская, агрессивная сторона, будет допущена к ядерному оружию, и это создаст еще большую опасность развязывания термоядерной войны. Вот почему миролюбивые народы решительно выступают против создания многосторонних ядерных сил НАТО.

Вопрос: редактор газеты «Диарио де Нотисиас» из Бразилии Апарисио Виена де Сильва спрашивает: Каково ваше мнение о возможности заключения пакта о ненападении между странами — участницами Варшавского договора и странами Атлантического пакта?

Н. С. Хрущев: Мы неоднократно излагали позицию Советского Союза и стран Варшавского договора по этому вопросу. Мы считаем возможным заключить пакт о ненападении между странами НАТО и Варшавского договора. Такой пакт по существу был бы взаимным обязательством не прибегать к силе и не угрожать силой. Заключение такого пакта не нанесет ущерба ни той, ни другой стороне. Напротив, каждая из них получит большую уверенность в своей безопасности. По своему значению пакт о ненападении явился бы пактом мира между сторонами, располагающими ядерным оружием.

Нет никаких трудностей и в том, что касается формы заключения такого пакта.

Наиболее агрессивные силы стран, входящих в НАТО, пытаются доказать, что якобы страны Варшавского договора больше заинтересованы в заключении такого пакта, чем страны НАТО. Странная логика. Ведь всем известно, что у стран, входящих в НАТО, и у стран Варшавского договора имеются термоядерные бомбы, действие которых одинаково. Поэтому надо реально оценивать все последствия войны в современных условиях. Легко начать войну, но трудно ее остановить. И господа империалисты должны трезво учитывать это.

Ясно, что в заключении пакта о ненападении заинтересованы как страны Варшавского договора, так и страны НАТО. И не только эти страны, но и все другие страны мира.

Вопросы: секретарь Аргентинской федерации работников печати, редактор газеты «Кларин» Хосами Эдуардо пишет: Какие меры мог бы предложить Советский Союз для защиты алжирской революции, суверенитету которой сегодня угрожают? Каково мнение Председателя Н. Хрущева относительно марокко-алжирского конфликта, который сегодня вызывает беспокойство у народов всего мира?

Аналогичный вопрос задают и журналисты Болгарии товарищи Г. Боков, Х. Трайков, И. Игнатов, И. Кюльовский.

Н. С. Хрущев: Советское правительство не может не выразить своей озабоченности по поводу марокко-алжирского вооруженного конфликта, возникшего между двумя арабскими государствами.

Этот конфликт начался как бы из-за пограничного спора. Но если посмотреть на него глубже, изучить его, то видишь, что он имеет более серьезные корни. Чтобы приостановить прогрессивное движение народов, сбросивших колониальный гнет, сохранить в освободившихся странах свое экономическое господство, удержать эти страны на капиталистической основе, монополистические круги предпринимают самые различные меры. Империалисты сейчас потирают руки, радуются тому, что между Алжиром и Марокко разгорелся конфликт. И, преследуя свои черные цели, империалисты всячески подогревают, обостряют этот конфликт.

В связи с этим конфликтом вполне можно понять тревогу, охватившую алжирский народ, который только недавно завоевал свою независимость в упорной и кровопролитной борьбе с колонизаторами.

Вызывает сожаление, что марокканское правительство решило пойти не по пути мирного урегулирования с Алжиром пограничных вопросов, оставленных им в наследие колониализмом, и прибегло к силе оружия. Продолжение вооруженного конфликта между Алжиром и Марокко на руку только империалистам, которые пытаются воспользоваться создавшейся обстановкой для вмешательства во внутренние дела этих государств.

Этот конфликт в корне противоречит национальным интересам народов этих двух соседних арабских стран, создает угрозу для их безопасности, отвлекает внимание правительств этих стран от решения важных и неотложных задач по укреплению политической и экономической независимости и причиняет серьезный ущерб единству и солидарности африканских государств.

Советское правительство всегда стояло и стоит на позициях невмешательства одних государств во внутренние дела других государств, выступает за то, чтобы все спорные вопросы, в том числе и пограничные конфликты, были урегулированы путем мирных переговоров непосредственно между заинтересованными сторонами. Именно таким образом, по мнению Советского правительства, должен быть урегулирован нынешний конфликт между Марокко и Алжиром. Нельзя не приветствовать инициативу государственных деятелей ряда африканских и арабских государств, предложивших свои добрые услуги с целью мирного урегулирования марокко-алжирского конфликта. Мы искренне желаем им успеха в этом благородном деле.

Что же касается вопросов социально-политического и государственного развития той или иной страны, то мы не раз заявляли о том, что эти вопросы должны решаться самим народом каждой страны без вмешательства извне. Вмешательство извне может повести к большим осложнениям, перерасти в такой конфликт, который чреват самыми серьезными последствиями для самих агрессоров, разжигающих такие конфликты.

Вопрос: генеральный секретарь Национального союза журналистов Кении Нганга Вангуху спрашивает: Каково ваше мнение о независимости Кении?

Н. С. Хрущев: Советское правительство оценивает предстоящее 12 декабря 1963 г. провозглашение независимости Кении как большую победу кенийского народа в его многолетней, самоотверженной борьбе за свободу, против колониального гнета.

Симпатии и сочувствие советских людей всегда были на стороне мужественного народа Кении, который понес много жертв, отстаивая свое право на независимое, самостоятельное существование и развитие.

Провозглашение независимости Кении означает дальнейшее расширение семьи независимых африканских государств и знаменует тем самым продолжающийся прогресс в деле окончательного освобождения всего африканского континента от колониального господства.

Как вы знаете, советский народ, верный своему интернациональному долгу, всегда стоит на стороне народов, борющихся за свою свободу и независимость, на стороне тех, кто, завоевав независимость, работает над укреплением этой независимости, создает лучшие условия жизни для трудящихся.

Вопрос: журналист Ситу Гаспар из Анголы просит высказать несколько слов народу Анголы, борющемуся за свою национальную независимость.

Н. С. Хрущев: Советское правительство и советский народ испытывают чувство глубокой солидарности с народом Анголы, ведущим героическую борьбу за свою свободу, и решительно поддерживают эту справедливую борьбу за ликвидацию колониального гнета и завоевание Анголой государственной независимости. Симпатии народов Советского Союза на стороне народа борющейся Анголы.

В мае 1961 года Советское правительство опубликовало Заявление о положении в Анголе, в котором подчеркивалось, что «долг всех государств и народов заставить Португалию положить конец разбойничьей колониальной войне в Анголе».

Священный долг всех народов мира оказать помощь народу Анголы в его справедливой борьбе за скорейшее изгнание колонизаторов из своей страны, в завоевании полной независимости и свободы.

Вопрос: корреспондент газеты «Коррео» из Перу Херман Карнеро Роке спрашивает: Верите ли вы, что по мере развертывания освободительной борьбы народов Латинской Америки будет укрепляться мирное сосуществование?

Н. С. Хрущев: Освободительная борьба народов, которые находятся под колониальным гнетом, или трудящихся в странах, где господствует монополистический капитал и мирное сосуществование государств с различным социальным строем — это совершенно разные понятия, их нельзя смешивать. Некоторые хотят извратить лозунг мирного сосуществования и использовать его в своих целях. Они пытаются изобразить дело таким образом, будто мирное сосуществование означает, что народы должны прекратить освободительную борьбу против своих поработителей, против эксплуататоров. Это, конечно, грубое извращение, на которое сознательно идут те, кто хотел бы ослабить освободительную борьбу народов против империалистов и колонизаторов, равно как и классовую борьбу трудящихся против монополистического капитала.

Понятие мирное сосуществование определяет отношения между государствами с различным социальным строем.

Принцип мирного сосуществования является основой внешней политики Советского Союза. Мы добиваемся решения спорных международных вопросов путем переговоров на основе ленинского принципа мирного сосуществования. Мы уверены, что такая внешняя политика является единственно правильной в современных условиях, и мы будем твердо придерживаться этой линии.

Мирное сосуществование между государствами с различным социальным строем необходимо и возможно. Но это ни в коем случае не означает, что должно быть мирное сосуществование между угнетенными народами и их иностранными поработителями или между трудящимися и их эксплуататорами. Здесь не может быть договоренности, не может быть примирения, так как каждый народ имеет священное право вести освободительную борьбу за изгнание иностранных поработителей или за свержение господства внутренних поработителей.

Мы выступаем за мирное сосуществование государств с различными общественно-политическими системами, но, с другой стороны, мы оказываем поддержку тем народам, которые борются за свою независимость, которые борются за свое освобождение. В этом нет никакого противоречия.

Советский Союз строит свои отношения, например, с Англией, на основе мирного сосуществования. Но это, конечно, не значит, что мы можем примириться с политикой английского империализма, который стремится сохранить свое колониальное господство над другими народами в старой или новой, несколько завуалированной форме.

Советский Союз выступает за мирное сосуществование с Англией, но в то же время мы говорим: Малайзия, которую создали английские империалисты, — это только новая форма старой колонизаторской политики. Английские империалисты хотят сохранить свое колониальное господство в Юго-Восточной Азии, и поэтому они, создавая это государство, хотят сменить вывеску, чтобы под новой вывеской продолжить прежнюю политику в этом районе. Народы правильно делают, что сопротивляются этому, борются против такой империалистической, колонизаторской политики.

Вопрос: секретарь Аргентинской федерации работников печати, редактор газеты «Кларин» Эдуардо Хосами пишет: Отношения между Аргентиной, Советским Союзом и другими социалистическими государствами за последние годы ухудшились по вине политических кругов Аргентины, препятствующих хорошим отношениям между двумя странами. Какие перспективы видит Советское правительство для улучшения этих отношений с новым аргентинским правительством?

Н. С. Хрущев: Действительно, советско-аргентинские отношения за последние годы не получили развития по причинам, не зависящим от Советского Союза.

Мы считаем, что есть все условия для того, чтобы между нашими странами установилось всестороннее сотрудничество. Неплохой основой для развития экономических связей являлось советско-аргентинское торговое соглашение 1953 года, которое предусматривало широкие поставки Советским Союзом машинного оборудования, проката и других промышленных изделий в обмен на традиционные предметы аргентинского экспорта. К сожалению, действие этого соглашения было прекращено односторонне аргентинской стороной в мае 1962 года.

В настоящее время в результате всеобщих выборов к власти в Аргентине пришло новое правительство, возглавляемое президентом Артуро Ильиа. Новый президент Аргентины заявил, что его правительство будет проводить политику, направленную на укрепление и расширение связей со всеми странами.

Советское правительство приветствует эти намерения президента и надеется, что между нашими странами начнут развиваться отношения дружбы, взаимопонимания и экономического сотрудничества.

Вопрос: бразильский журналист Фредерико Мораис спрашивает: Что вы думаете о возможностях расширения торговых связей между Бразилией и Советским Союзом, принимая во внимание трудности внутреннего политического положения в моей стране, где имеются силы, выступающие против этих отношений? Какие преимущества, по-вашему, могут получить обе стороны в результате таких торговых отношений?

Н. С. Хрущев: Советско-бразильские отношения в настоящее время развиваются благоприятно.

По ряду международных проблем позиции Бразилии и Советского Союза близки или совпадают. В первую очередь это относится к таким крупнейшим вопросам современности, как укрепление мира между народами на основе политики мирного сосуществования государств с различными социальными системами, всеобщее и полное разоружение, запрещение пропаганды войны, запрещение ядерных испытаний, ликвидация остатков колониализма и др.

Взаимная заинтересованность в приобретении традиционных товаров экспорта СССР и Бразилии создает благоприятную перспективу для развития торговых связей между ними. Это нашло отражение, в частности, в заключенном 20 апреля 1963 года долгосрочном торговом соглашении между СССР и Бразилией. Это соглашение предусматривает увеличение товарооборота за 3-летний период примерно в 4 раза по сравнению с фактическим товарооборотом за 1960—1962 годы, вместе взятые. Думаю, что это хорошее начало.

Вопросы: поступило несколько вопросов, в частности, от журналистов Бразилии, Кении, Камеруна, касающихся разногласий в международном коммунистическом движении и отношений между Коммунистической партией Советского Союза и Коммунистической партией Китая, между Советским Союзом и Китайской Народной Республикой.

Н. С. Хрущев: Всем известно, что в международном коммунистическом движении появились серьезные разногласия между Коммунистической партией Китая и другими братскими партиями, что за последнее время сложились ненормальные отношения между Советским Союзом и Китайской Народной Республикой. Но сложились они таким образом не по нашей вине и к нашему огорчению. По этим вопросам опубликованы документы нашей партии, Советского правительства, других марксистско-ленинских партий, документы Китайской коммунистической партии, правительства Китайской Народной Республики.

Я полагаю, что журналисты — народ не только пишущий, но и читающий, что они знакомы с этими документами. Поэтому нет нужды, да и нет никакой возможности во время одной беседы подробно излагать суть документов по этому вопросу.

Мы считали и считаем, что самым разумным было бы для социалистических стран, коммунистических и рабочих партий в интересах укрепления единства всех социалистических стран, международного коммунистического движения прекращение полемики между коммунистическими партиями.

Наша партия и другие марксистско-ленинские партии твердо стоят на тех принципиальных позициях, которые выражены в Декларации 1957 года и Заявлении 1960 года — в этих коллективно выработанных программных документах международного коммунистического и рабочего движения. Китайские руководители также утверждают, что они стоят на позициях этих документов.

Если это так, то не лучше ли прекратить выступать друг против друга? Если и существуют различия в понимании и толковании отдельных положений Декларации и Заявления, то давайте дадим времени сказать свое слово о том, какая точка зрения является наиболее правильной. И нам кажется, что для этого не потребуется большого срока — жизнь покажет правильность марксистско-ленинских позиций.

Существующие разногласия в коммунистическом движении, в отношениях между социалистическими странами — это как бы бальзам для врагов коммунизма, для врагов дела мира. Зачем доставлять им это удовольствие и огорчать друзей мира и социализма?

Наша ленинская партия делала и будет делать все для того, чтобы преодолеть разногласия, крепить единство социалистических стран, международного коммунистического движения на основе принципов марксизма-ленинизма.

Вопрос: журналист Мальдонадо Саласар из Эквадора спрашивает: Я прочитал произведения некоторых советских писателей и встретил там суровую критику бюрократизма в государственном аппарате. Как разрешают государство и Коммунистическая партия проблему борьбы с бюрократизмом?

Н. С. Хрущев: Когда в той или иной стране рабочий класс, трудовой народ берет власть в свои руки, перед ним встают чрезвычайно сложные и трудные задачи государственного переустройства. Те народы, которые уже пошли по такому пути, знают это по собственному опыту, а те народы, которым это еще предстоит, — а мы убеждены, что все народы пойдут этим путем, — тоже встретятся с такого рода трудностями.

Когда рабочий класс берет власть в свои руки, он не имеет достаточно подготовленных кадров, не имеет навыков управления государством. И это вполне понятно. Разве рабочего допускают к государственным делам в какой-либо капиталистической стране? Конечно, нет. Ему говорят: это не твоего ума-разума дело, для этого есть специально подготовленные люди, которые могут этими вопросами заниматься.

Поэтому, взяв власть в свои руки, рабочий класс должен создавать свои кадры по управлению государством, свои кадры по управлению промышленностью, создавать свои научные кадры, создавать свою техническую интеллигенцию, создавать свои кадры творческой интеллигенции, писателей, журналистов. Да, именно свои кадры, то есть такие кадры, которые служили бы не эксплуататорам, а рабочему классу, трудящимся.

В капиталистических странах буржуазия подкармливает, например, вашего брата — журналиста, она подкармливает не за прекрасные глаза, а для того чтобы эти журналисты верно служили классу капиталистов, помещиков. И перестроить психологию таких людей после взятия власти рабочим классом не так легко.

Взяв управление государством в свои руки, рабочий класс, трудящиеся выдвигают новые кадры из своей среды. Говорят, неудобно ссылаться на самого себя. Я с этим согласен. Но я все-таки решаюсь это сделать и надеюсь, что вы не будете строго судить меня за это. Коммунистическая партия, советский народ выдвинули меня, рядового рабочего, в прошлом крестьянина, на высокий пост. И теперь я встречаюсь с вами не как рабочий, не как шахтер Донбасса, а как глава правительства могучего государства — великого Советского Союза. **(Бурные аплодисменты).**

В нашей стране на руководящих постах — люди из народа.

Когда отживающий свой век класс капиталистов, помещиков умирает, он разлагается и, разлагаясь, заражает атмосферу своим тлетворным духом. Поэтому у людей нового общества еще в течение долгого времени после победы социалистической революции остаются пережитки буржуазной психологии. Даже в среде рабочего класса — самого прогрессивного класса — бывают элементы, подверженные буржуазному пониманию явлений общественной жизни. Во время гражданской войны я встречал выродков из рабочих, которые сражались на стороне белогвардейцев против Красной Армии.

Создание нового, социалистического государства, перестройка хозяйства страны на новых основах, создание и отработка всех звеньев государственного механизма — это сложный и длительный процесс. И, пожалуй, самой трудной задачей в построении нового общества является ликвидация пережитков прошлого в сознании людей. Легче изменить социально-экономическое положение в стране, чем изменить психологию людей. Наша партия, советский народ беспощадно бичуют буржуазные пережитки — наследие свергнутого и разгромленного строя. Мы не боимся обнажать пережитки прошлого, потому что только обнажая их можно успешно их искоренять.

Одним из самых тяжелых пережитков прошлого является бюрократизм. В борьбе с этим злом административных мер мало, хотя и административные меры необходимы. Но бюрократизм в тюрьму не посадишь. Борьба против бюрократизма — это в первую очередь борьба с психологией бюрократа. Мы боремся и будем бороться за ликвидацию бюрократизма самым решительным образом как административными мерами, так и путем воспитания, путем критики и самокритики, используя в этой борьбе острое оружие литературы и печати. Критика и самокритика в борьбе с бюрократизмом являются верным средством. Вот, пожалуй, и все по этому вопросу. **(Бурные аплодисменты).**

Вопрос: журналистка из Канады г-жа Шарлотта Ганьон спрашивает: В западной печати распространяются различные слухи в связи с закупкой Советским Союзом зерна за границей. Что мог бы сказать о причинах закупки зерна Председатель Хрущев?

Н. С. Хрущев: Прежде всего надо сказать следующее. Если мы покупаем пшеницу у капиталистических стран, то это значит, что у нас своей пшеницы в этом году не хватает. Если бы у нас своей пшеницы было достаточно, то мы бы ее не покупали. По поводу закупки нами пшеницы в западной печати опубликовано немало клеветнических статей. Но это злорадство капиталистического мира и его прессы для них плохо кончится. Чем больше они будут злорадствовать по поводу наших закупок пшеницы, тем больнее будет ощущаться ими ушиб, когда они сядут известным местом в лужу.

Недостаток пшеницы у нас в этом году об'ясняется тем, что сложились крайне неблагоприятные климатические условия. Зима была в этом году очень холодной, с суровыми морозами. Поэтому во многих районах вымерзли озимые посевы. Некоторые из вас знают, что такое озимые посевы и как опасна для них бесснежная, лютая зима. Это понизило урожай, а в некоторых местах мы вынуждены были пересевать озимые на яровые. Озимые у нас во многих районах урожайнее, чем яровые культуры.

Кроме того, и лето текущего года было сухое и жаркое. Большие массивы целинных земель в Сибири и Казахстане, а также значительная территория европейской части страны подверглись жестокой засухе. Вот почему в этом году у нас не хватает пшеницы.

Вопрос стоял так: мы могли бы обойтись своими запасами, учитывая закупки хлеба этого года внутри страны, если перейти на регламентированное, административное регулирование расходования зерна. Никакой голод нам и при этом варианте не угрожал. У нас имеются продукты, довольно питательные, но менее качественные, чем пшеница и рожь, к которым привык наш народ. Это один путь.

Но мы решили пойти по другому пути, чтобы избежать излишних трудностей для населения, пойти на закупку пшеницы на капиталистическом рынке. Мы закупили 6 миллионов 800 тысяч тонн пшеницы в Канаде. Советский Союз закупил также зерно в Австралии и некоторых других странах. Румынские товарищи выделили нам взаимообразно четыреста тысяч тонн пшеницы. Сейчас ведутся переговоры о закупке пшеницы в США. Но мы не знаем еще — купим там пшеницу или нет. Если американцы при продаже пшеницы выдвинут какие-либо дискриминационные условия, то производить закупок пшеницы в Америке мы не будем. Вот так обстоит дело.

(Окончание на 4-й стр.).

Беседа товарища Н. С. Хрущева

(Окончание. Начало на 1, 3-й стр.).

Конечно, в этих условиях мы должны всемерно экономить расходование зерна. При правильном использовании имеющихся хлебных ресурсов мы сможем обеспечить нормальное снабжение населения.

Но, друзья, господа, хочу твердо сказать, что нами предприняты все усилия, чтобы, опираясь на науку и технику, уже в будущем году преодолеть последствия нынешнего тяжелого года.

Сейчас партия и правительство принимают меры, которые в будущем гарантировали бы получение нужного количества зерна. Мы мобилизуем усилия для того, чтобы увеличить производство минеральных удобрений. В этом году в нашей стране будет произведено 20 миллионов тонн минеральных удобрений. В текущем году мы увеличим мощность наших заводов примерно на 8 миллионов тонн, а в будущем году — еще на 9 миллионов тонн в год.

В 1965 году производственные мощности заводов по производству минеральных удобрений достигнут 35 миллионов тонн, а может быть, и больше. Для сравнения скажу, что в США в 1962 году производилось 35 миллионов тонн минеральных удобрений.

Мы готовимся к Пленуму Центрального Комитета нашей партии, на котором будут разработаны конкретные меры по ускоренному развитию химической промышленности.

Один из «секретов» американского сельского хозяйства заключается в том, что в США вносится много минеральных удобрений под зерновые культуры, а у нас этого пока не было. Поэтому урожай во многом зависит от дождика. Тут и получается, как в старой поговорке: «пока гром не грянет — мужик не перекрестится». Крестьянин о боге вспоминал, когда какая-то беда случалась.

Мы хотим высвободиться от пагубного влияния капризов природы, добиться того, чтобы и в неблагоприятных климатических условиях получать устойчивые урожаи. В этих целях мы должны максимально использовать науку, химию, ирригацию.

Наряду с увеличением производства минеральных удобрений предусматривается широкое развитие ирригации. Развитие орошаемого земледелия, как и производство минеральных удобрений, связано с большими капиталовложениями. Раньше это было нам не под силу, сейчас на эти цели мы можем выделить больше средств. Поэтому осуществление этих мер теперь нам доступно.

Господа империалисты могут сказать, что Советское правительство собирается направить большие средства на развитие химии и ирригации, — следовательно, на вооружение денег давать не будет, и мы, мол, обгоним Советский Союз в развитии военной техники. Не выйдет, господа империалисты, не радуйтесь! То, что необходимо для обороны, мы сделали и делаем! Ракеты уже построены и стоят там, где им положено. Как говорится, дай бог, чтобы они только стояли, но не летали. Однако, если империалисты навяжут нам войну, то ракеты взлетят от нажима кнопки. Словом, затраты на развитие химии и ирригации не отразятся на нашей обороне.

В этом году у нас возникли определенные трудности, но мы их преодолеем! Наша партия, наш народ преисполнены решимости в борьбе за построение коммунизма взять один из главных рубежей — обеспечить сполна потребности людей в хлебе, мясе, одежде, обуви, жилье, во всем том, что необходимо для удовлетворения растущих запросов населения. Это — главное. Это будет важнейшим доказательством того, что в борьбе за построение коммунизма мы добились великой победы! **(Бурные аплодисменты).**

Вопрос: журналист Леопольд Пинсон Варгас (Колумбия) спрашивает: Можете ли вы сообщить нам, предусмотрен ли в более или менее ближайшее время полет на Луну советских космонавтов?

Н. С. Хрущев. Очень интересно было бы совершить путешествие на Луну. Но сейчас я не могу сказать, когда можно будет это осуществить. В настоящее время мы не планируем полетов космонавтов на Луну. Советские ученые работают над этой проблемой. Изучают ее именно как научную проблему, ведут необходимые исследования.

Я читал сообщение о том, что американцы хотят высадить человека на Луну к 1970 году. Ну, что ж, пожелаем им успеха. А мы посмотрим, как они туда прилетят, как «приземлятся» или, вернее, «прилунятся» и самое главное — как они взлетят и вернутся обратно. Мы учтем их опыт.

Мы не хотим соревноваться в посылке людей на Луну без тщательной подготовки. Ясно, что от такого соревнования не было бы пользы, а, наоборот, был бы вред, так как это могло бы привести к гибели людей. В шутку у нас нередко говорят: кому на земле невтерпеж, пусть летит на Луну. А нам и на земле неплохо. Но если говорить серьезно, то для подготовки успешного полета человека на Луну придется много поработать, хорошо подготовиться.

Вопросы: журналисты Кубы — Онорио Муньос, Эдель Суарес Венегас, Гильермо Сансебастьян Мендос пишут: Прежде всего и до того, как перейти к нашим вопросам, делегация кубинских журналистов передает через вас партии, правительству и советскому народу выражение нашей благодарности за помощь нашей стране в связи с недавней катастрофой, вызванной прошедшим ураганом.

Мы уверены, что в настоящий момент мы выражаем чувства всего кубинского народа.

Теперь разрешите изложить наши вопросы.

Первый вопрос: Мы прочли в советской прессе Призывы в связи с 46-й годовщиной Октябрьской революции. Два из них посвящены кубинскому народу и его борьбе. Не хотели бы вы сказать что-либо о значении этих призывов?

Н. С. Хрущев: В Призывах ЦК КПСС, как известно, в наиболее концентрированной форме выражаются взгляды нашей партии, народа, в том числе и на основные международные проблемы. В призывах, о которых идет речь, выражаются чувства нерушимой братской дружбы к героическому кубинскому народу, строящему социалистическое общество, отстаивающему свободу и независимость своей родины от агрессивных посягательств американских империалистов.

Как вам известно, Советское правительство приняло решение оказать братскую помощь народу Кубы в связи с трагическими стихийными бедствиями, обрушившимися на Кубу. Мы предлагаем эту помощь от чистого сердца. Советский народ сам преодолел и преодолевает трудности в строительстве новой жизни, и мы хорошо понимаем, что такое искренняя революционная помощь друзей. Мы это делаем для того, чтобы облегчить участь тех, кто остался без крова над головой, кто потерял близких, облегчить участь женщин и детей.

Строительство новой жизни на Кубе под руководством Единой партии социалистической революции, вождя кубинского народа и национального героя товарища Фиделя Кастро Рус осуществляется в далеко не легких условиях. Агрессивные круги США в своем стремлении ликвидировать завоевания кубинского народа грубо вмешиваются во внутренние дела республики, организуя и направляя подрывную деятельность против народного строя, проводя политику провокаций, заговоров и экономической агрессии.

Хотя в результате урегулирования карибского кризиса имевшаяся в то время непосредственная опасность военного вторжения на Кубу была устранена, обстановка в данном районе далеко не нормализована. Продолжаются пиратские налеты на кубинскую территорию, бомбардировки и обстрелы с воздуха и моря важных жизненных об'ектов на Кубе.

Поэтому советский народ обращается к народам всего мира с призывом усилить борьбу за прекращение провокаций империалистов против революционной Кубы, требовать отказа агрессивных кругов США от враждебных действий против свободолюбивого кубинского народа, без чего не может быть достигнута подлинная разрядка международной напряженности.

Прошу вас еще раз передать через ваши газеты и радио горячий сердечный привет братскому кубинскому народу, товарищу Фиделю Кастро, еще раз сказать, что народы Советского Союза вместе с вами, и враги Кубы должны это знать. **(Бурные, продолжительные аплодисменты).**

Вопрос: Кубинские журналисты пишут также: Советский Союз борется за создание материально-технической базы коммунизма. Не можете ли вы, товарищ Председатель Совета Министров, рассказать нам, как идет выполнение семилетнего плана?

Н. С. Хрущев: Если мне подробно рассказывать о том, как идет у нас выполнение семилетнего плана, то вам придется здесь и обедать и ужинать. **(Веселое оживление в зале).** Но я постараюсь говорить кратко. Если одним словом охарактеризовать, как идет выполнение семилетнего плана, то надо сказать — хорошо! Очень хорошо! **(Бурные аплодисменты).**

В осуществлении семилетнего плана по развитию промышленности мы идем с большим перевыполнением. По предварительным подсчетам, Российская Федерация, а это самая обширная, самая мощная союзная республика, видимо, придет к концу семилетки с перевыполнением плана в размере 30 миллиардов рублей. А если взять по всему Советскому Союзу: Украина, Белоруссия, Казахстан, Узбекистан, Грузия, Литва, Азербайджан, Латвия, Киргизия, Молдавия, Таджикистан, Армения, Туркмения и Эстония, то есть по всем республикам страны, то, видимо, будет еще прибавка не менее 10 миллиардов рублей сверх плана. Так что за эту семилетку народное хозяйство Советского Союза произведет сверхплановой продукции не менее, чем 40 миллиардов рублей. Это весьма внушительная цифра!

Если бы в первую пятилетку мы имели бы столько всех средств, вложенных в развитие народного хозяйства страны, сколько теперь мы будем иметь за счет перевыполнения плана, то мы считали бы себя на седьмом небе. Вот как идут у нас дела! Хорошо идут! **(Аплодисменты).**

Но мы не успокаиваемся на достигнутом, критикуем имеющиеся недостатки, так как это помогает нашему продвижению вперед. Мы всегда критикуем недостатки и будем продолжать такую политику, потому что, только обнажая недостатки, можно мобилизовать людей на борьбу против этих недостатков. Если мы не будем критиковать недостатки, не будем говорить о них, то они будут, так сказать, переходить в хроническое состояние, могут стать постоянными пороками людей и учреждений.

Некоторые буржуазные журналисты уже пишут, что вот, мол, советские руководители очень жестоко критиковали себя в начале года, а теперь, когда год кончается, выясняется, что план у них перевыполняется. Так будет и с выполнением семилетки. Когда мы принимали семилетний план, некоторые зарубежные деятели и журналисты писали, что это несбыточное дело, фантазия, что Советский Союз провалится с выполнением этого плана. Но теперь даже те, кто писал так, языки прикусили. Даже такой матерый пропагандист империалистов, постоянно выступающий против Советского государства, как Гарри Шварц, стал мыслить более реалистично.

Повторяю, выполнение семилетнего плана по промышленности идет у нас с превышением. Следует сказать также и о том, что некоторые показатели этого плана сейчас уточняются. И это вполне понятно.

В наше время — в век атомной энергии, в век космических полетов, в век быстрого развития науки, техники, новых открытий и изобретений — невозможно предусмотреть все, что мы должны сделать в последний день семилетки и точно придерживаться буквы, которая первоначально была записана в плане. Это было бы догматизмом.

Развитие науки и техники дает возможность постоянно совершенствовать производство, применять новые, более рациональные методы и приемы. Например, в оставшиеся два года семилетки мы делаем особый упор на развитие химии. И не только в области производства минеральных удобрений, но и в развитии химии для производства синтетических материалов, волокон, чтобы иметь возможность производить больше тканей, синтетической кожи, пластмасс для техники и для быта. Химическая промышленность открывает богатейшие возможности для удовлетворения запросов людей.

Раньше, когда не было синтетических материалов, пластических масс, когда легкая промышленность базировалась только на сельскохозяйственном сырье, гораздо труднее было удовлетворять потребности людей, например, в одежде или обуви. Трудно представить себе, как одеть людей, как их обуть, чтобы каждый человек имел не одну пару ботинок, если нет синтетических товаров. Вы знаете, что и сейчас в мире, наверное, только треть людей обеспечены хорошей одеждой и обувью, а сотни миллионов жителей нашей планеты вообще ботинок не имеют. Но это уже не технический, а социальный вопрос.

Теперь наука и техника в результате развития химии дают возможность быстрее решать проблему обеспечения населения предметами народного потребления. Мы в Советском Союзе сейчас прилагаем к этому большие усилия.

Мы готовимся в ближайшее время, вероятно, в ноябре, провести Пленум Центрального Комитета нашей партии, на котором будут обсуждаться вопросы развития химии, об увеличении производства минеральных удобрений, пластических масс, синтетических материалов.

Наши экономисты работают над тем, чтобы рассчитать, сколько средств потребуется на развитие химической промышленности в предстоящем семилетии. В предварительном порядке называется цифра около двадцати миллиардов рублей. Это огромная сумма.

Если бы Ленин жил в наше время! Он радовался, когда было накоплено 20 миллионов рублей на развитие промышленности. А мы теперь только за счет перевыполнения семилетнего плана получим продукции примерно на 40 миллиардов рублей. Вот дистанция, вот путь, пройденный народом за годы Советской власти на основе марксизма-ленинизма. Вот каких вершин мы достигли в развитии экономики! **(Бурные аплодисменты).**

Может быть, придется темпы роста некоторых отраслей несколько придержать, но за счет этого дать приоритет развитию химии на ближайшие три-четыре года. А потом, опираясь на мощную химическую промышленность, мы наверстаем в темпах развития и по другим отраслям которые временно придержали.

В химической промышленности строительство завода по производству искусственной шерсти, например, окупается в год-полтора. Если, к примеру, три года затратить на строительство такого завода и пустить новое производство, то уже на четвертый год все вложенные средства окупаются, а пятый год уже дает прибыли на такую сумму, которая равна всем затратам на строительство этого завода. Образно говоря, химия — это монетный двор, который кует золото.

Примерно таким же образом получается и с капитальными вложениями на строительство заводов по производству минеральных удобрений. Средства, вложенные на строительство таких заводов, окупаются полностью за полтора-два года.

С точки зрения экономической, целесообразно несколько придержать некоторые другие отрасли с тем, чтобы сосредоточить средства и усилия на развитии химической промышленности. Создав более мощную химическую промышленность, мы обеспечим накопление средств, которые дадут нам убыстрение движения в развитии всех отраслей производства. Вот что такое химия! Сейчас мы и работаем над проблемами ее ускоренного развития.

Думаю, что я еще встречусь с вами в конце двадцатилетки, то есть в 1980 году. **(Продолжительные аплодисменты).** Заверяю вас, — это вы запишите, — что Программа нашей партии о развитии экономики Советского Союза, определенная XXII с'ездом партии, будет досрочно выполнена! **(Бурные аплодисменты).**

Наша партия придает развитию экономики очень большое значение. Для стран социализма вопросы развития экономики — это вопросы первостепенной важности. Споры, которые сейчас идут о том, как строить социализм, как добиваться победы революции, имеют безусловно очень важное значение. Трудно совершить революцию, но не менее трудно закрепить завоевания революции, успешно развивать социалистическую экономику.

Люди труда в нашей стране пошли на революцию за ленинской партией, они поддерживают ее политику потому, что революция несет новое, она дает трудящимся лучшую жизнь.

Развитие социалистической экономики — это главный показатель в борьбе за улучшение благосостояния народа. Поэтому мы сосредоточиваем внимание на том, чтобы обеспечить под'ем материального благосостояния и культуры народа, совершившего революцию, пролившего кровь в борьбе против империалистов. А вы знаете, какое нашествие интервентов было против Советской страны. Против нас пошли четырнадцать держав. Стремясь задушить революцию, Соединенные Штаты Америки, Англия, Япония, Франция высадили десанты на территории нашей страны, против нас пошла войной Германия, против нас пошли белополяки Пилсудского, хотя трудовой народ Польши был на стороне молодой Советской республики. На стороне революционных рабочих и крестьян России были трудящиеся всего мира. Мы высоко ценим ту помощь, которая была оказана нам рабочим классом, трудящимися всех стран в годы гражданской войны и иностранной интервенции. Это помогло стране Советов выдержать натиск об'единенных сил мирового империализма.

Наш народ успешно строит коммунизм. Успехи стран социализма в развитии экономики — это самое страшное для старого мира. Почему американские империалисты об'явили экономическую блокаду Кубы? Они боятся экономического прогресса кубинского народа на социалистической основе. Именно эта сторона доставляет американским империалистам так много беспокойства; они понимают, что, достигнув успехов в развитии социалистической экономики, Куба станет еще более притягательной силой для латиноамериканских стран. Но как бы реакционеры всех стран ни сопротивлялись росту сил социализма, им не остановить неумолимого хода истории. Капиталистический строй обречен, дело социализма восторжествует.

Среди вас, вероятно, есть и такие, которые не согласны со мной, так как симпатизируют капиталистической системе: ну, что же, считайте, что я с вами спорю. Ведь это вполне естественно. Кто в этом споре прав и кто не прав — лучше всего рассудит история, она самый беспощадный и неумолимый судья, она вынесет свой приговор.

Мы прилагаем все усилия к тому, чтобы социалистическая система успешно развивалась и крепла, чтобы люди видели ее великие преимущества.

Программа нашей Коммунистической партии, рассчитанная в области развития экономики на 20 лет, — это и есть наше кредо в борьбе за строительство коммунизма. Ее осуществление — это приговор капиталистическому миру. И эта великая Программа коммунистического строительства будет выполнена! **(Бурные аплодисменты).**

Возможно, своими ответами на ваши вопросы я не всех удовлетворил, да это и невозможно. В этих ответах я откровенно изложил свое понимание тех проблем, которые вы затронули в своих вопросах.

Благодарю вас за внимание! **(Бурные, продолжительные аплодисменты).**

☆ ☆ ☆

С огромным вниманием журналисты слушали вступительное слово и ответы главы Советского правительства Н. С. Хрущева, бурными аплодисментами приветствовали миролюбивую внешнюю политику Советского Союза, большие успехи советского народа.

Участники беседы горячо благодарят Н. С. Хрущева. От имени журналистов Африки выступил представитель Кении **В. Ньяванда**, от журналистов Азии — **М. Дикшит** (Непал), от Латинской Америки — **О. Муньос** (Куба), от работников печати ГДР — **Г. Краус**, от венгерских журналистов — **Н. Шиклоши**, от Международной организации журналистов — **И. Мейснер.**

Беседа Председателя Совета Министров СССР Н. С. Хрущева с большой группой участников Третьей Всемирной встречи журналистов явилась волнующей демонстрацией солидарности прогрессивных журналистов всех стран, их решимости всегда верно служить передовым идеям нашего века, их симпатий к Советскому Союзу, его народу, строящему коммунизм.

Редактор Н. Я. ТРОИЦКИЙ.

КРАТКИЕ СООБЩЕНИЯ

● **В Будапеште подписано соглашение о сотрудничестве в области мирного использования атомной энергии между Венгрией и Чехословакией. Специалисты обеих стран будут обмениваться опытом, документацией и ядерным оборудованием для проведения совместных работ.**

● **Палата сенаторов национального конгресса Мексики обратилась к парламентам всех стран мира с призывом выступить за подписание всеми странами Московского договора о запрещении испытаний ядерного оружия в атмосфере, в космическом пространстве и под водой. В принятом сенаторами послании выражается озабоченность в связи с тем, что некоторые страны все еще не присоединились к Московскому договору. В послании подчеркивается ответственность и роль парламентов в сохранении и укреплении мира.**

● **Правительство Цейлона приняло решение предоставить в качестве дара пострадавшему от наводнения населению Кубы 1.000 фунтов чая.**

● **Директор исследовательского отдела АФТ-КПП США Н. Голдфингер заявил, что в последний год число безработных в стране удерживалось на уровне 5,6 процента рабочей силы. Положение американских рабочих усугубляется еще и тем, что согласно недавним обследованиям, высокий уровень безработицы приводит к снижению заработной платы, указывает агентство ЮПИ.**

● **Согласно данным министерства здравоохранения и социального обеспечения, в Японии насчитывается около 3 млн. больных туберкулезом.**

● **Боливия выступает в защиту принципов самоопределения народов и невмешательства во внутренние дела других стран, заявил на пресс-конференции находящийся в Нью-Йорке с официальным визитом президент Боливии Виктор Пас Эстенсоро, отвечая на вопрос, обсуждал ли он во время переговоров с президентом США Кеннеди вопрос о Кубе. Пас Эстенсоро высказался за об'явление Латинской Америки безатомной зоной.**

● **Число безработных в аргентинской столице составляет в настоящий момент 270 тысяч, а во всей стране — 700 тысяч человек, заявил представителям печати председатель правительственного национального совета развития Мануэль Сан Мигель.**

● **После окончания пятидневного официального визита из Ирана отбыл президент ФРГ Любке. Он совершает в настоящее время поездку по странам Среднего и Дальнего Востока с целью обсуждения вопросов «экономической помощи» ФРГ этим странам.**

● **Выступая с речью перед жителями города Таиза, президент Йеменской Республики Саляль осудил деятельность баасистов в Йемене, сеющих разногласия между мусульманскими религиозными сектами. Президент Йемена подчеркнул, что правительство ЙАР будет бороться против этой деятельности баасистов всеми имеющимися у него средствами.**

● **Цены на сахар в Канаде достигли самого высокого за последние три года уровня. Три главных сахарных завода страны на этой неделе подняли цены на свою продукцию на 35 процентов. Ожидают, что в связи с этим возрастут цены на кондитерские изделия, мороженое, безалкогольные напитки.**

● **В столице штата Нью-Джерси городе Трентоне (США) состоялась демонстрация протеста против расовой дискриминации. В демонстрации приняли участие 4.000 человек — белых и негров. Демонстранты несли плакаты с лозунгами, требующими предоставить неграм равные права с белыми.**

(ТАСС).

12 ноября в городе Рязани

СОСТОИТСЯ ТИРАЖ ВЫИГРЫШЕЙ ДЕНЕЖНО-ВЕЩЕВОЙ ЛОТЕРЕИ седьмого выпуска 1963 года.

ГРАЖДАНЕ! Спешите приобрести ЛОТЕРЕЙНЫЕ БИЛЕТЫ.

Управление Гострудсберкасс и Госкредита Кемеровской области.

Чемпионат страны по футболу

27 октября состоялись матчи в обеих подгруппах класса «А». «Динамо» (Тбилиси) — СКА — 0:1. «Торпедо» (Москва) — «Авангард» — 3:1. «Динамо» (Ленинград) — «Кайрат» — 0:0. «Нефтяник» — «Молдова» — 4:2. «Шахтер» — «Торпедо» (Кутаиси) — 2:0. «Пахтакор» — ЦСКА — 1:6, «Крылья Советов» — «Арарат» — 2:0. «Динамо» (Киев) — «Зенит» — 0:0, «Спартак» — «Локомотив» — 1:0.

Результаты матчей команд второй подгруппы класса «А»: СКА — «Локомотив» (Челябинск) — 0:0, «Черноморец» — «Днепр» — 2:0, «Карпаты» — «Труд» — 1:1, «Трактор» — «Металлург» — 0:0, «Даугава» — «Кубань» — 2:1.

(ТАСС).

СОРЕВНОВАНИЯ АВТОМОБИЛИСТОВ

В Кемерове проходили городские соревнования автомобилистов. Около сорока водителей трех районов города демонстрировали мастерство вождения автомобилей.

По программе соревнований, водитель на своей машине должен был выполнить десять сложных фигур. Двойной заезд в кольцо, в'езд в бокс, провести автомобиль двумя левыми колесами по мостику и ряд других маневров требовали большого опыта и умения. Борьба за право получить приз особенно разгорелась в первом виде соревнований — фигурная езда. Было и так. Смирнов выполнил восемь фигур за 2 минуты 59 секунд. Результат пока лучший. Но выполняя девятую фигуру, он задел стойку бортом, заволновался и на десятой фигуре — линии стоп, неточно остановил автомобиль. Так он получил 100 штрафных очков. Многие испытали горечь неудач, даже победители имели штрафные.

Не менее интересным был второй вид соревнований на экономию горючего.

В специальный бачок, укрепленный под капотом мотора, судьи заливают 300 граммов бензина. Задача водителя проехать на этом горючем как можно дальше.

В этом интереснейшем соревновании приняли участие водители двух классов машины ГАЗ-51 и ЗИЛ-164.

В командном зачете победителями вышли водители второй команды Заводского района, показавшие по двум видам соревнований лучший результат. На втором месте первая команда Центрального района. И на третьем первая команда Заводского района.

В личном зачете на машине ГАЗ-51 по сумме двух видов соревнования лучший результат у инструктора ДОСААФ Заводского района — Т. Коншина, по машинам ЗИЛ-164 — у водителя Южной автобазы А. Терехова.

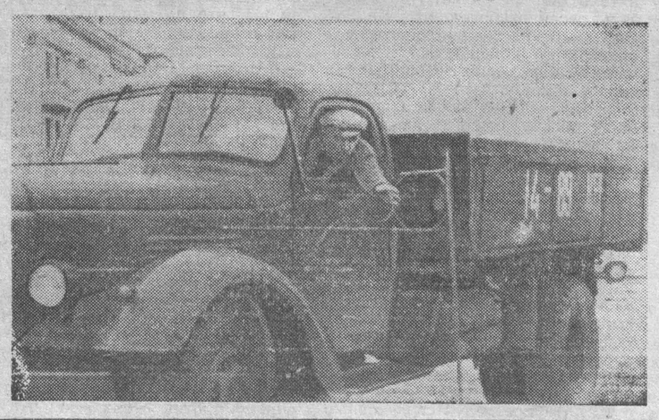

На снимках: У водителя должен быть точный глазомер и хорошая реакция. Не сбавляя скорости снять кольцо на одной стойке и повесить на другую не так-то просто.

Победитель в личных соревнованиях А. Терехов.

В. СТРЕЛЬНИКОВ.

Радио

30 ОКТЯБРЯ

Первая программа на волнах 1103 и 4,5 м и трансляционным сетям области.

Передача **«К урожаю надо готовиться сейчас»** (8-20). Радиокомпозиция «Саят-Нова» (17-00). Музыкальный антракт (17-20). **Последние известия** (17-30). Для молодежи (17-40). Литературная передача для школьников (18-00). Отвечаем на ваши вопросы (18-20). «Под контролем масс» (18-55). По страницам журнала **«Сибирские огни»** (19-10).

Вторая программа на волне 4,3 м (художественное вещание) передается с 10 до 14 и с 17 до 23 часов.

Телевидение

30 ОКТЯБРЯ

Киножурнал (11-00). **«Третий тайм»** — художественный фильм (11-10, 20-05). Урок английского языка (12-35, 22-10). **Книжки — малышам** (19-00). **Для школьников.** По следам книжных героев (19-15). **Телевизионные новости** (19-30). **Наши интервью** (19-45). **«Посмотри, послушай, запомни!»** — телевизионный журнал (21-30).

В театрах, цирке и кино

Драмтеатр им. ЛУНАЧАРСКОГО. Сегодня и завтра — РАЗЛОМ. Начало в 7-30 вечера.

Концертный зал ФИЛАРМОНИИ. 29, 30, 31 октября — ЭСТОНСКИЙ ЭСТРАДНЫЙ ОРКЕСТР. Начало в 8 час. вечера.

ГОСЦИРК. Сегодня — ЦИРК ЛИЛИПУТОВ. Начало в 7-30 вечера. Касса с 12 ч. дня.

Кинотеатр «КОСМОС». 1. Новый художественный фильм АППАССИОНАТА, производство Киевской студии (9, 10-30, 12, 1-30, 3 — для детей; 4-30, 8-20, 9-50). СТРАНИЦЫ БЫЛОГО (6). 2. Новый широкоэкранный художественный фильм ОПТИМИСТИЧЕСКАЯ ТРАГЕДИЯ (9-20, 11-40, 2 — для детей; 4-20, 6-40, 9).

Кинотеатр «ПИОНЕР». ИОЛАНТА (10, 12, 2, 4, 8, 9-40). ПЕСНИ РОССИИ (5-40, 7).

Кинотеатр «ОКТЯБРЬ». ЧУК И ГЕК (11, 2). БУНТАРЬ (12, 4, 6, 8, 9-30).

Кинотеатр «МЕТАЛЛУРГ». Киносборник ТРИ ТОЛСТЯКА (10, 2). МЕДАЛЬОН С ТРЕМЯ СЕРДЦАМИ (12, 4, 6, 8, 9-30).

Кинотеатр «ПРОГРЕСС». Широкоэкранный фильм У СМЕРТИ СВОЕ ЛИЦО (10, 12, 2, 4, 5-50, 7-40, 9-30).

Дом культуры ШАХТЕРОВ. Кинокомедия ШТРАФНОЙ УДАР (3, 5-15, 7-15, 9-15).

Дом культуры ХИМКОМБИНАТА. Кинофестиваль. ЧИСТОЕ НЕБО (5, 7, 9).

Клуб КОКСОХИМЗАВОДА. САМЫЙ МЕДЛЕННЫЙ ПОЕЗД (5, 7, 9).

Клуб ГРЭС. УВОЛЬНЕНИЕ НА БЕРЕГ (3). ПОД ЧЕРНОЙ МАСКОЙ (5, 7, 9 — дети до 16 лет не допускаются).

К СВЕДЕНИЮ РУКОВОДИТЕЛЕЙ КОЛХОЗОВ, КОЛХОЗНИКОВ И ТРУЖЕНИКОВ СЕЛА!

В период с 1 по 6 ноября с. г.

НА КОЛХОЗНЫХ РЫНКАХ Г. КЕМЕРОВА ПРОВОДЯТСЯ ПРЕДПРАЗДНИЧНЫЕ

БАЗАРЫ

На базарах будет представлен для продажи широкий ассортимент промышленных и хозяйственных товаров. Приезжающим на рынки колхозникам предоставляется ночлег в Центральной гостинице и гостинице «Томь», а для стоянки автотранспорта и лошадей — заезжий двор.

Колхозы, колхозники, труженики села! Вывозите излишки своих сельхозпродуктов на предпраздничные базары для продажи их городскому населению.

Кемеровский городской рынок.

АДРЕС РЕДАКЦИИ И ИЗДАТЕЛЬСТВА: г. Кемерово, ул. Трудовая, 64. **ТЕЛЕФОНЫ:** редактора 6-61-54, заместителей редактора 6-70-82 и 6-65-74, приемная 6-69-74, ответственного секретаря 6-68-81, зам. ответственного секретаря 6-65-63, отделов редакции: промышленного производства и партийной жизни 6-67-46 и 6-60-72, сельскохозяйственного производства и партийной жизни 6-63-02 и 6-62-37, идеологического 6-66-73 и 6-62-01, советского строительства и быта 6-64-84, строительного 6-69-44, отдела писем и рабселькоров 6-61-83 и 6-66-52, об'явлений 6-68-72, фотокорреспондента 6-69-74, отдел информаций 6-67-32, бухгалтерия 6-67-82, директора типографии 5-59-46.

ОП01440. Типография «Кузбасс», Облполиграфиздат. Тираж 145.000 экз. Заказ № 5460.