Кемеровская
областная библиотека
ГАЗЕТНО-ЖУРНАЛЬНЫЙ
ФОНД

ПОСЛАНЦЫ КУЗБАССА НА XIII СЪЕЗД ПРОФСОЮЗОВ

ПРОЛЕТАРИИ ВСЕХ СТРАН, СОЕДИНЯЙТЕСЬ!

Кузбасс

ОРГАН КЕМЕРОВСКИХ ПРОМЫШЛЕННОГО И СЕЛЬСКОГО ОБКОМОВ КПСС, ОБЛАСТНЫХ ПРОМЫШЛЕННОГО И СЕЛЬСКОГО СОВЕТОВ ДЕПУТАТОВ ТРУДЯЩИХСЯ

Год издания 42-й
№ 254 (11005).
Суббота, 26 октября 1963 г.
Цена 2 коп.

В Москву на XIII с'езд профсоюзов выехали делегаты Кузбасса. В их числе: горняки, металлурги, химики, строители, труженики села. Перед от'ездом наш корреспондент встретился с делегатами. Вот что они сообщили:

Л. Н. КУРЗИН,
председатель промышленного облсовпрофа

— Рабочий класс Кузбасса избрал на XIII с'езд профсоюзов 53 своих представителя, в четыре раза больше, чем было на предыдущем с'езде. В их числе знатный шахтер Герой Социалистического Труда К. Я. Ворошилов, вожак комбайновой бригады, депутат Верховного Совета РСФСР Г. И. Конончук, заслуженный строитель РСФСР И. С. Близнюк, старший горновой доменной печи Кузнецкого комбината И. А. Бугай, руководитель бригады коммунистического труда с кемеровского завода «Карболит» Людмила Боборыкина и многие другие. Среди делегатов 18 женщин.

Мы едем в Москву с рапортами о славных делах тружеников земли Кузнецкой. И постараемся, чтобы о них узнал всесоюзный форум профсоюзов

Ф. Г. ЩЕРБАК,
бригадир проходчиков треста «Кузнецкшахтострой»

— В июле наша бригада в составе 102 человек прошла 104 метра вместо 65 м вентиляционного ствола на сборном железобетоне. Это новый рекорд Кузбасса. С чувством большой радости получали горняки в День шахтера высокие награды. Кавалерами знака «Шахтерская слава» стали звеньевой Сергей Нагорнов, депутат городского Совета депутатов трудящихся звеньевой Михаил Симонов и многие другие. Да, честно говоря, трудно из бригады выделить лучших: все работают на совесть. Перед XIII с'ездом профсоюзов почти каждый проходчик выполнил по 2-3 нормы.

Людмила БОБОРЫКИНА,
бригадир прессовщиков завода «Карболит»

— Недавно я была на с'езде работников химической и нефтяной промышленности. Сейчас меня избрали делегатом XIII с'езда профсоюзов. Это высокая честь, и я сделаю все, чтобы трудом оправдать ее.

Четыре года назад нашей бригаде, одной из первых на заводе, присвоили звание коллектива коммунистического труда.

Ежемесячно девчата перевыполняют план. В октябре мы уже дали более 20 тысяч донышек для корпусов аккумуляторов сверх плана. Хорошие подарки с'езду приготовили Полина Лебедева, Нина Почекутова, Анна Воронкова, Валя Шапор.

И. С. БЛИЗНЮК,
бригадир монтажников СУ-4 треста «Кузнецкжилстрой», заслуженный строитель РСФСР

— В дни предоктябрьской вахты наша бригада открыла счет... 1965 года. Несколько дней назад выполнен план и этого года. Сейчас мы строим сразу три многоквартирных дома из крупных блоков. Два из них будут закончены к празднику.

Всего же с 1956 года мы построили 72 дома. В них получили благоустроенные квартиры 576 семей.

В Москве я обязательно побываю в Юго-Западном районе, где постараюсь познакомиться с передовыми в стране методами жилищного строительства.

И. А. БУГАЙ,
старший горновой доменного цеха КМК

— В день, когда я уезжал, бригада выдала очередную плавку точно по графику. Впрочем, так мы работаем всегда. В сентябре, например, нами выплавлено 880 тонн чугуна сверх плана, вместо 300 по обязательству. Все члены бригады борются за звание ударника коммунистического труда.

На с'езде думаю встретиться с металлургами Криворожья и Урала, узнаю об их опыте, передам привет от доменщиков Кузнецкого комбината.

Твой долг, шахтер!

Наша великая Родина — в преддверии 46-й годовщины Октября. Вместе со всем советским народом готовятся достойно встретить знаменательную дату труженики индустриального Кузбасса.

Много славных, поистине героических дел совершили они за годы Советской власти на земле Кузнецкой. Некогда глухое сибирское захолустье превратилось в мощный бастион социалистической экономики на востоке нашей страны. Кузбасс сегодня — это край угля, металла, химии, грандиозных строек. Трудящиеся области, воодушевленные историческими решениями XXII с'езда КПСС, вносят свой достойный вклад в создание материально-технической базы коммунизма в нашей стране.

С каждым годом множат свои трудовые успехи шахтеры — передовой отряд рабочего класса Кузбасса. На всю страну известны имена механизаторов Г. Конончука, П. Титова, В. Шумилова, щитовиков Ю. Завражнова, С. Дмитриенко, П. Левчука, проходчиков Н. Кочеткова, В. Липлянского, С. Шевчука, К. Ворошилова, М. Идрисова. Самоотверженный труд наших маяков, их подлинно коммунистическое отношение к порученному делу — наглядный пример того, как нужно бороться за повышение производительности труда, изыскивать и использовать внутренние резервы, достижения науки, техники и передовой опыт.

Центральный Комитет КПСС призывает: **«Работники угольной промышленности! Боритесь за максимальное использование горной техники! Снижайте себестоимость и повышайте качество угля!»**

В пятом году семилетки шахтеры Кузбасса сделали новый шаг вперед в использовании горной техники. В целом по бассейну выработка на комбайн возросла почти на 700 тонн. Почти по 13 тысяч тонн угля дают на каждую машину в месяц механизаторы Беловского рудника. Задача состоит в том, чтобы закрепить эти успехи, сделать достижения передовиков достоянием всех коллективов. И это, в первую очередь, относится к тем шахтам, где очистные комбайны работают вполсилы, где механизаторам не созданы условия для высокопроизводительного труда. Таких предприятий в бассейне, к сожалению, много. Низка выработка на машину на Ленинском, Осинниковском рудниках, медленно осваиваются и внедряются механизированные комплексы.

Комбайновая выемка — самый надежный, самый эффективный путь к дешевому углю, резкому улучшению всех технико-экономических показателей, и ее внедрение должно находиться под неослабным контролем партийных комитетов, профсоюзных организаций, всей общественности. Необходимо более настойчиво внедрять комбайны и для отработки крутопадающих пластов.

Горняки Кузбасса с честью справились со своими обязательствами по добыче коксующегося угля. Металлургам Урала и Сибири отправлено его более 500 тысяч тонн. Однако нельзя забывать, что в бассейне очень много отстающих предприятий, комбинат в целом работает крайне неритмично, рывками. Это основной недостаток, на преодоление которого должны быть направлены все усилия.

Вопрос вопросов в нашем бассейне — себестоимость и качество угля. Плановое задание по зольности за девять месяцев всеми трестами и комбинатом выполнено. Улучшили качество угля горняки Прокопьевского, Осинниковского, Куйбышевского, Кемеровского, Беловского рудников. Но оснований довольствоваться достигнутыми результатами нет. Нельзя забывать, что каждый процент снижения золы — это миллионы рублей дополнительной прибыли. Но на многих предприятиях эту возможность не используют. Уже в этом году в целом по комбинату перерасходы по себестоимости составили около двух миллионов рублей, а убытки — более 14 миллионов.

Закрыть все каналы потерь, улучшить контроль за финансовой и экономической деятельностью предприятий — неотложная задача дня.

В ближайшие два года горнякам Кузбасса предстоит значительно увеличить добычу угля, улучшить все технико-экономические показатели. К концу семилетки добыча угля всех марок должна быть доведена до 93,3 миллиона тонн в год, а месячная производительность труда — до 67 тонн. Задача большая и ответственная, и уже сейчас надо быть готовыми к ее выполнению.

На каждой шахте нужно четко определить об'ем механизации и автоматизации основных и вспомогательных процессов, наиболее эффективные системы разработки, схемы подготовки выемочных полей и горизонтов. И в этом решающая роль принадлежит инженерам и техникам, новаторам производства.

Заслуживает всяческого одобрения инициатива горняков шахты № 13 Киселевского рудника, которые решили при минимальных затратах намного увеличить мощность предприятия. А разве таких резервов нет на других шахтах и разрезах?

Надо усилить внимание к расширению гидравлического и открытого способов добычи. Им принадлежит большое будущее, именно здесь кроются колоссальные резервы. Между тем по вине строителей и института ВНИИГидроуголь в бассейне крайне медленно идут реконструкция и строительство гидрошахт и комплексов.

Дело чести шахтеров Кузбасса — быть в авангарде социалистического соревнования за выполнение задач, поставленных XXII с'ездом партии, достойно встретить 46-ю годовщину Великого Октября!

Помощь СССР населению пострадавших районов Кубы

ПОСЛАНИЕ Н. С. ХРУЩЕВА ФИДЕЛЮ КАСТРО РУС

Первый секретарь Центрального Комитета КПСС, Председатель Совета Министров СССР товарищ Н. С. Хрущев обратился с посланием к первому секретарю национального руководства Единой партии социалистической революции, премьер-министр Революционного правительства Республики Куба товарищу Фиделю Кастро Рус.

Стойкость и мужество, с которыми кубинский народ борется с тяжелыми последствиями стихийного бедствия, говорится в послании Н. С. Хрущева, вызывают чувство глубокого уважения у всех народов Советского Союза.

Далее в послании сообщается, что Центральный Комитет КПСС и Советское правительство, узнав о размерах причиненного ущерба, приняли решение оказать безвозмездную помощь кубинскому народу, помимо ранее направленных в срочном порядке медикаментов и продовольствия. Из Советского Союза на Кубу будут доставлены строительное оборудование, механизмы и материалы, а также продовольствие и товары народного потребления.

Мы полагаем, пишет в заключение Н. С. Хрущев, что оказываемая Советским Союзом братская помощь кубинскому народу будет содействовать быстрейшему восстановлению хозяйства в пострадавших провинциях.

(ТАСС).

Успехи обогатителей

Тысячи тонн коксующегося угля ежедневно перерабатывают осинниковские обогатительные фабрики. На предприятиях развернулось соревнование за лучшее качество угля, снижение зольности в концентрате.

Отличных результатов добился коллектив фабрики, где директором Я. Тульчинский. Начиная с июля, она выдала сверх задания 70 тысяч тонн металлургического сырья. Хорошо идут дела в октябре. На пневматических отсадочных машинах дополнительно к плану уже переработано 12 тысяч тонн угля.

Передовой коллектив четвертый месяц подряд удерживает переходящее Красное знамя горкома КПСС и горкома профсоюза угольщиков.

Д. Молоков.

На сэкономленном лесе

На шахте «Тайбинская» осуществлен ряд мер по экономному расходованию лесных материалов. Изменен учет в расходовании крепежа, в шахте организована разделка выданных из забоев стоек, срубин и подхватов. Это позволило снизить расход леса на 1.000 тонн добычи почти на 4 кубометра. Шахта один день в месяц работает на сэкономленном крепеже.

Борьба за разумное использование леса позволила шахтерам «Тайбинской» в пятом году семилетки сберечь почти 40 тысяч рублей.

(Корр. «Кузбасса»).

Победа горняков Беловского рудника

Горняки Беловского рудника первыми в бассейне выполнили десятимесячное задание по добыче угля. На-гора выданы первые десятки тысяч тонн топлива в счет ноября. Производительность труда составила по тресту 98,5 тонны. Это на 1,4 тонны больше, чем в прошлом году. От снижения себестоимости сбережено 448 тысяч рублей.

Вчера о досрочном выполнении десятимесячного плана рапортовали коллективы шахт «Зиминка-Капитальная», им. Вахрушева, №№ 13 и 9, «Комсомолец», «Северная», «Южная», «Бабанаковская», «Грамотеинская-1-2», «Томь-Усинская-5-6», Листвянского шахтоуправления, Красногорского и Киселевского разрезов. Сейчас в бассейне в счет ноября работают 30 угольных предприятий.

Советские строители! Выше темпы и качество строительных работ! Стройте добротные, красивые и экономичные здания и сооружения!

(Из Призывов ЦК КПСС).

РЕПОРТАЖ

Пусковые—на линейку готовности!

ЩЕДРО, ОТ ДУШИ

Коллектив четвертого строительного управления треста «Кемеровохимстрой» решил закончить сооружение пускового IV квартала цеха В-2 на анилино-красочном заводе в октябре. Его поддержали все бригады и участки работающих здесь монтажных и специализированных организаций.

Корпус нового цеха напоминает гигантскую этажерку, густо заставленную аппаратиками, аппаратами и аппаратищами. Вокруг замысловатое переплетение труб. Лязг и грохот металла. Всполохи электросварки. Гул голосов.

— Сегодня у нас тут полное смешение всех рас и народов, — смеется начальник участка Вячеслав Федорович Ярош. — Тут и строители, и монтажники, и киповцы, и изолировщики, и эксплуатационники. Однако взаимопонимание полное. В тесноте, как говорится, но никто не в обиде.

Вместе с Вячеславом Федоровичем мы совершаем короткое и увлекательное путешествие в завтрашний день нового производства.

Первый этаж. Валя Никишина из «Монтажхимзащиты» аккуратно оформляет плинтусы колонн. Рядом ее подруги Наташа Комарова и Рима Якубенко настилают кислотоупорным кирпичом полы. Сегодня в этом цехе они работают последнюю смену. «Монтажхимзащита» свое слово сдержала: 5.700 кв. метров полов и 78 аппаратов надежно зафутерованы.

На втором этаже хозяйничают монтажники. Бригада Николая Ивановича Соловьева пришла сюда 9 января, когда в цехе были голые стены. Почти вся начинка — дело их рук. А начинка солидная. Выставлено 524 единицы технологического оборудования, смонтировано 43 километра трубопроводов.

Сначала их работало 15. Сейчас — 9. Пятерых отпустили на другую важную стройку. Сафьянов перешел на эксплуатацию, будет следить за работой аппаратов, которые сам монтировал.

— Все равно успеем, — солидно поясняет Соловьев. — Народ в бригаде надежный.

Знакомимся. Иосиф Юзифович — в бригаде новичок. Первое время казалось, что для слесаря-монтажника он характером не вышел. Лихости нет. А присмотрелись... С умом работает парень. Из тех, кто думает вроде медленно, но когда уж надумает — все, закон, чистая математика.

Григорий Егоров обвязывает трубу. Он тоже крепко дорожит своей рабочей честью. Узел отработает так, что возвращаться к нему уже не придется.

Отделку третьего этажа ведет бригада Татьяны Григорьевны Большаковой. Собственно, штукатурка и покраска здесь закончены. Но после монтажников всегда остаются дыры, которые надо обязательно залатать. Внешний вид цеха — тоже важное дело. Химия — она чистоту любит. И тут отделочникам принадлежит решающее слово.

Работы еще много. Скоро придется спускаться на нижние этажи. Но Т. Г. Большакова ждет подкрепление. Уже завтра сюда должны прийти бригады Щербакова, Локтя, Абраменко и сам Вазьян. Этот мастер-колерщик и его напарник электрик Железняк вдвоем выполняют норму десяти человек.

Четвертый этаж. Кажется, мы неожиданно перешли в другой цех. Здесь чисто, как-то по-домашнему уютно. Весело блестят окрашенные серебристой краской аппараты. Только у самого крайнего, тихо напевая, орудуют кистями Нина Урусова и Тася Михешкина. Они будут работать в сушильном отделении нового цеха. Пока вот красят. Да не только они. 60 человек выделил завод в помощь строителям. Они занимаются отделочными работами, кое-что подчищают, а главное — знакомятся с новой технологией, с аппаратами. Днем работают, вечером занимаются теорией.

— Мы готовы принять эстафету от строителей, — говорит начальник цеха Василий Георгиевич Лазарев. — Дней 15 потребуется на комплексное опробование оборудования. А потом начнем давать продукцию.

Первым решено отработать производство, которое дает полупродукт для красителей чисто-голубого цвета.

Надо сказать, что увеличение производства очень нужных народному хозяйству красителей на Кемеровском анилино-красочном заводе будет приятной неожиданностью. Планирующие органы рассчитывали на эту прибавку только в первом квартале следующего года.

...Путешествие в завтра нового цеха, которое мы совершили за полчаса, для строителей — пять дней очень большого и напряженного труда. Они готовы к этому. В общем согласном хоре, правда, несколько в диссонанс звучала партия, которую исполняет управление «Промвентиляции». Они явно отстали от согласованного пускового графика. Но сейчас и на этом участке наметился серьезный сдвиг к лучшему.

На одном из аппаратов кто-то мелом написал: «Новый цех — наш подарок Октябрю».

Хороший подарок, щедрый, от души!

П. ВОРОШИЛОВ.

КОЛХОЗ им. УЛЬЯНОВА: есть 18 га на трактор в сутки!

РАВНЕНИЕ—НА ПЕРЕДОВИКОВ

Дневник полевых работ

На 24 октября в области вспахано зяби 956.700 гектаров — 74,7 проц., засыпано семян зерновых 262.100 тонн — 82,2 проц. к плану. Семян картофеля заложено 87.210 тонн, соломы заскирдовано 209.800 тонн, хлеба государству продано 4.413.045 пудов.

По производственным управлениям ход взмета зяби, засыпки семян и хлебозаготовок характеризуется следующими данными (в первой колонке показан процент выполнения плана **взмета зяби**, во второй — **засыпки семян**, в третьей — **продажа хлеба** государству в тоннах):

Беловское	81,9	57,1	3.095
Кемеровское	54,9	100,7	28.684
Ленинск-Кузн.	73,3	68,1	4.354
Мариинское	74,4	88,5	8.201
Новокузнецк.	65,4	94,6	8.401
Промышленн.	73,1	77,5	6.180
Тяжинское	93,8	92,2	6.203
Юргинское	75,4	71,4	1.108
Яйское	83,6	98,6	6.122

За отчетные сутки в области вспахано зяби 18,2 тыс. гектаров. Прирост к плану — полтора процента, а выработка на гусеничный трактор — четыре гектара в сутки, два гектара в смену. Наиболее высокие темпы пахоты в хозяйствах Новокузнецкого и Юргинского управлений — 3.000-2.900 гектаров. Но даже в этих управлениях для взмета зяби используют далеко не все возможности. В первом выработка на трактор (расчет только на гусеничные машины) составила 3, во втором — 2,7 га в смену.

Меньше всех за эти сутки вспахали зяби хозяйства Тяжинского и Яйского управлений. Резкое снижение здесь суточной выработки в эти дни можно об'яснить только тем, что, заняв первые места в области, в этих управлениях успокоились на достигнутом и перестали по-настоящему требовать высоких темпов пахоты. А надо требовать. Нельзя допустить ни одного гектара весновспашки.

Погода явно клонится к зиме. Но пока еще земля талая, нужно дорожить каждым днем, каждым часом. Все тракторы — на взмет зяби, работу вести в две смены!

□———□

Вот это выработка!

Колхоз им. Ульянова Юргинского управления заканчивает взмет зяби. Суточная выработка на каждый трактор здесь достигает 16-18 гектаров. Недавно за сутки пятью тракторами в колхозе было вспахано 90 гектаров.

(Корр. «Кузбасса»).

ОТСТАЮЩИХ НЕТ

Механизаторы третьей фермы Зенковского совхоза Новокузнецкого производственного управления хорошо пашут зябь. На шести гусеничных тракторах им нужно поднимать за сутки 80 гектаров зяби, т. е. больше 13 га на агрегат. А вспахивают по 87 га и больше.

Впереди идет А. Пичунов, а за ним—В. Питайкин и И. Двоеглазов. Каждую смену сверх задания они вспахивают по полтора-два гектара.

Работа ведется в две смены — днем и ночью, групповым методом. Бригадир и управляющий отделением всегда находятся там, где пашут механизаторы.

Сегодня-завтра коллектив третьей фермы подготовит зябь под весь яровой клин.

Но в совхозе пахать еще много. Дирекция и партком, посоветовавшись с передовыми механизаторами, решили, что еще есть возможность поправить положение. Инженеры, механики, все ведущие специалисты хозяйства раскреплены по фермам, чтобы на месте оказывать помощь трактористам.

Недавно на пахоте работали до 20 тракторов, теперь — 35. На поля вышли не только гусеничные, но и колесные машины. Общая суточная выработка на пахоте доходит до 300 гектаров.

М. КОЙДЕНКО.

ЛУЧШИМ — ПОЧЕТ

Сусловский совхоз Мариинского района полмесяца назад закончил уборку урожая. Сейчас механизаторы ведут под'ем зяби. Из 17.500 вспахано около 14 тысяч гектаров. Тракторист Н. Ефременко, В. Балочков, Н. Смоляков, А. Титов, В. Кузнецов каждую смену поднимают по 8-10 гектаров. Передовики предоктябрьского соревнования занесены на районную Доску почета.

П. Герасимов.

Встреча д-ра Тулси Гири с Н. С. Хрущевым

24 октября в Кремле состоялась встреча Председателя Совета Министров СССР Н. С. Хрущева и председателя совета министров, министра иностранных дел и министра двора королевского правительства Непала д-ра Тулси Гири.

Между Н. С. Хрущевым и д-ром Тулси Гири состоялась дружественная беседа, в ходе которой были рассмотрены вопросы дальнейшего развития и укрепления отношений между Непалом и Советским Союзом. Состоялся также обмен мнениями по ряду актуальных проблем международного положения.

(ТАСС)

Сегодня на сменных страницах

Сельский выпуск открывается сводкой облстатуправления о выполнении годового плана заготовок молока, мяса и яиц. Публикуется материал выездной редакции газеты «Кузбасс» и областного радио «Почти подготовились...», советы специалиста А. Сухих «Пуск тракторных двигателей зимой», Я. Безеля — «Земля и удобрения», Н. Мещерякова «Мастера добрых дел», разнообразная информация.

В промышленном выпуске выступают А. Юхимчук «Добрый счет минутам», Л. Резников и И. Фатьянов «Проблемы Киселевского рудника». Публикуются информация, а также материалы по выступлениям «Кузбасса».

ДОБРЫЙ СЧЕТ МИНУТАМ

Это было в начале мая. В коллективе станции Предкомбинат началось соревнование в честь предстоящего июньского Пленума ЦК КПСС. На собрании обсуждали проект новых социалистических обязательств. Слово взял станционный диспетчер Н. Смирнов:

— У меня конкретное предложение: обратиться в управление Западно-Сибирской железной дороги с просьбой снизить нам норму простоя вагонов на один час.

С минуту длилось молчание. Такое решишь не сразу. Тут нужно все обдумать, взвесить. Норма-то ведь расчетная, определена, исходя из местных условий, напряженности в работе, механизации производственных процессов.

Первым поддержал предложение т. Смирнова составитель т. Язев. У него на этот счет есть свои соображения. Нужно установить на каждом маневровом паровозе рацию. Это позволит более оперативно руководить их работой, рационально использовать локомотивы на формировании и расформировании поездов.

Выступали один за другим. Кто выходил на трибуну, а кто просто с места вносил конкретные предложения, направленные на улучшение работы станции. Все были единодушны с т. Смирновым. Коллективу, борющемуся за право называться предприятием коммунистического труда, не к лицу почивать на лаврах. Сегодняшний успех завтра должен стать нормой для всех.

Просьбу коллектива удовлетворили. Уменьшили норму простоя вагонов на один час. Чтобы выполнить ее, руководители, инженерно-технические работники станции начали активно претворять в жизнь предложения, высказанные на собрании.

Начали с ремонта стрелочных переводов. Дело в том, что пути постоянно ремонтировали, подсыпали под шпалы щебень. В результате они оказались выше стрелочных переводов. Составители не могли при формировании поездов применять метод серийных толчков. Вагоны после толчка откатывались обратно, и это могло привести к аварии. Поэтому каждый из них приходилось медленно подставлять к составу, соединять автосцепкой, под колеса подкладывать тормозные башмаки. Медленно, невыгодно.

Путейцы в короткий срок подняли стрелочные переводы с нечетной стороны станции. Облегчение почувствовали все. Перераспределили работу между маневровыми локомотивами. Составители М. Чупраков и М. Митрясов начали применять метод двухстороннего расформирования и формирования поездов.

Прибывший маршрут делят на две части и вместе разбирают. На каждом экономят по 10-15 минут. На первый взгляд, вроде немного. Но если учесть, что в составе до 100 вагонов, то получится внушительная цифра сбереженных вагоно-часов.

Приступили к делу и связисты. Они установили рацию на каждом маневровом локомотиве. Теперь, где бы он ни находился, станционный диспетчер может дать машинисту новое задание, изменить первоначальный план работы.

Внедрение новой техники, улучшение условий труда — важный фактор сокращения простоя вагонов. Нужны только творческая инициатива, смекалка и большой трудовой под'ем коллектива. Первым поднял знамя соревнования за изыскание новых резервов станционный диспетчер Н. Смирнов. Он внедрил метод почасового планирования развоза местного груза.

Суть его заключается в том, что диспетчер получает информацию о подходе поездов из Топок. Зная заранее, какому предприятию прибудет груз, сколько вагонов и как они расположены в поезде, он составляет план работы на последующий час, готовит пути для разборки маршрута. Весовщик сообщает эти данные получателю, требует, чтобы там своевременно подготовились к разгрузке вагонов.

Седьмой год работает на станции т. Смирнов. За это время у него накопился большой практический опыт. Но совсем недавно он убедился, что знает еще не все. На некоторые вещи смотрел по привычке, не вникая в суть.

Часто, например, можно было услышать от составителей, что на завод минеральной ваты нельзя подавать вагоны, так как пути заняты. Смирнов изучил этот район. Все оказалось довольно просто. Заводы минеральной ваты и кирпичный расположены на одной железнодорожной линии. Никаких ответвлений нет: подадут кирпичному вагоны под выгрузку — на завод минеральной ваты не проедешь.

Зная особенности работы каждого предприятия, т. Смирнов разработал новый план подбора вагонов для подачи на кирзаводскую ветку — простой некоторых вагонов сократился почти на сутки.

Новый метод работы т. Смирнова не смог бы так ярко выкристаллизоваться без творческого участия его верных помощников: составителей, машинистов, весовщиков. Один из поборников нового — составитель Н. Кривенко. Вместе с машинистом маневрового паровоза С. Коваленко он занят на расформировании поездов.

По-разному можно выполнять эту работу. Один раскидает вагоны по путям как придется. На этом экономит несколько минут. Составитель т. Кривенко подбирает вагоны группами для каждого предприятия в порядке их расположения на городской ветке. Хлопотно это и долго. Но зато потери при расформировании с лихвой покрываются во время развоза.

Передовые приемы быстро распространялись в коллективе, совершенствовались, набирали силу. По-новому теперь работают все. И это принесло свои плоды. Норма простоя вагонов снижена в третьем квартале еще на 0,9 часа.

Особенно трудно пришлось железнодорожникам во время уборочной. Требовалось ежедневно отправлять крытые вагоны в Алтайский край, Казахстан под погрузку хлеба. В итоге на азотнотуковом заводе, химкомбинате образовались большие запасы минеральных удобрений.

Центральный Комитет КПСС и Совет Министров СССР обратились ко всем труженикам страны с призывом увеличить выпуск минеральных удобрений. Железнодорожники станции Предкомбинат горячо откликнулись на этот призыв. Сейчас коллектив трудится под девизом: «Минеральным удобрениям — зеленую улицу». Снова поиски путей сокращения простоя вагонов, ускорения выгрузки.

Особенно слаженно работают диспетчер станции Н. Смирнов и диспетчер железнодорожного цеха М. Суворова. В их дежурство стираются грани между «своим» и «чужим». За все они берутся сообща, в трудную минуту помогают друг другу.

Обязанность железнодорожников — подобрать вагоны для комбината и выставить на приемосдаточные пути. А там уж дело химиков, когда они их заберут.

В одно из последних дежурств вагонов поступило очень много. А у химкомбината маломощные локомотивы, увести состав можно только двумя. Легко сказать, но как это сделать, если один из них занят на погрузке. Тогда т. Смирнов отправил на помощь свой локомотив.

Бывают случаи, когда паровозы химкомбината приходят на помощь железнодорожникам. И никогда у них не бывает споров, неразрешимых трудностей. Так младшие командиры общими усилиями решают государственно важную задачу — обеспечивают своевременную отгрузку удобрений.

Кстати, этого нельзя сказать о руководителях химкомбината. Некоторые из них не прочь свалить вину за недогруз на железнодорожников, хотя это не совсем так.

Мне пришлось присутствовать при разговоре, когда руководители станции и Тайгинского отделения дороги требовали от начальника железнодорожного цеха химкомбината В. Белякова ускорить отгрузку удобрений, а не взвалить вину на «дядю». Он выкручивался как мог. В конце концов признал свою вину. Они не могут организовать погрузку, не хватает людей.

Чем ломать копья в пустом препирательстве, не лучше ли поступить так, как это сделали руководители азотнотукового завода. Там запас удобрений был в пять раз больше, чем на химкомбинате. Но здесь не пытались искать виновников, а просто взялись сообща и в течение 2-3 дней ликвидировали отвалы. И сейчас селитра прямо из производства поступает в вагоны.

Новаторы, передовики производства, люди, устремленные в будущее, решительно отвергают косность, старину. Они настойчиво утверждают на земле новое, передовое, коммунистическое. Для них и завод, и станция — все наше, государственное.

А. ЮХИМЧУК.

Четверть века в цехе

Существует мнение, что идеальных людей нет. А вот начальник участка первого механического цеха Н. С. Вдовин называет фрезеровщика Александра Афанасьевича Рощина идеалом. И при этом добавляет:

— С такими, как Рощин, хоть завтра в коммунизм.

И это в самом деле так. Александр Афанасьевич не только хороший производственник, постоянно перевыполняющий нормы. Он — лучший рационализатор цеха. Только во втором и третьем кварталах этого года он внес 12 рационализаторских предложений.

За четверть века работы в цехе Александр Афанасьевич научил профессии фрезеровщика не один десяток людей. Таков характер у старейшего рабочего, что он не только передает своим ученикам профессиональные знания, но и воспитывает в них лучшие человеческие качества. И он имеет на это право: сам Александр Афанасьевич за 25 лет работы ни разу не нарушил трудовой дисциплины, всегда и во всем был примером для своих учеников.

Сейчас вместе с опытным производственником трудится его ученик Леонид Петров. Недавно он демобилизовался из армии. Профессию станочника осваивает успешно. Да и как же иначе? Рядом с ударником коммунистического труда А. А. Рощиным работать кое-как нельзя.

НА СНИМКЕ: А. А. РОЩИН за работой.

А. КОПТЕЛОВ.
Фото **Л. Горчакова.**

□ □ □

Маяки металлургов

На Кузнецком комбинате десятки коллективов коммунистического труда, тысячи ударников. Коммунистический труд — это тропа, по которой сейчас на комбинате идут тысячи людей. А кто же первый пробил эту тропу?

Это смена Виктора Александровича Резванцева из электросталеплавильного цеха. Она первая на комбинате завоевала звание коммунистической.

Как теперь живет этот коллектив, как трудится?

Все внимание бригады коммунистического труда № 1 направлено сейчас на повышение культурно-технического уровня ее членов. Учиться обязан каждый. Пожилые рабочие приобретают технические знания на курсах повышения квалификации и одновременно являются слушателями кружка по изучению конкретной экономики или по истории партии. Кто помоложе занимается на курсах мастеров, в вечерних школах, техникумах и институтах. Например, подручный сталевара Михаил Жалнов учится на 6-м курсе Сибирского металлургического института. Скоро он будет защищать диплом. Подручный сталевара Алексей Храпов — в университете марксизма-ленинизма, Владимир Роговец — на курсах мастеров. То же самое можно сказать и о других тружениках этого коллектива.

В бригаде два сталевара — оба пожилые, опытные — Вениамин Степанович Орлов и Анатолий Александрович Жолбин. Они передают свои знания и мастерство молодым.

Недавно В. С. Орлов по состоянию здоровья перешел на другую работу. Его заменил подручный Виталий Аляскин. И он сразу же начал варить только качественную сталь. Процент его брака выражается микроскопической цифрой — 0,003!

За девять месяцев коммунистический коллектив дал сверх плана сотни тонн качественной стали.

Он был первым и остается в числе первых.

П. РУСАКОВ.
Кузнецкий комбинат.

◆ ◆ ◆

Пока одни разговоры

Жители поселка Крутой часто недобрым словом поминают руководителей соседнего Киселевского разреза. И не без основания. Горняки подкопали животноводческие помещения со всех сторон. Того и гляди, постройки развалятся. А ведь в них размещается 120 телят и много крупного рогатого скота.

При одном из взрывов были разрушены часть задней стены и крыша телятника. Животноводы надеялись, что горняки отремонтируют пробоину. А вышло наоборот — подвалили еще больше породы. Руководители разреза обещали устранить поломки. Но дальше слов дела не идут.

Дирекция Карагайлинского совхоза поговаривает о том, чтобы убрать телятник из поселка Крутого, а заодно и деревню снести. Но и от этих разговоров толку никакого. А надо бы принять твердое решение.

А. Лексунин.

Беловское производственное управление.

В лаборатории Кемеровского научно-исследовательского института химической промышленности под руководством кандидата технических наук М. Ю. Могилевского исследуется новое сырье для синтеза синтетических волокон.

НА СНИМКЕ: исследователи за работой.

Фото П. Костюкова.

Меры приняты

«РЕЗЕРВЫ «ВНЕШНЕГО» ПОРЯДКА» — так называлась статья, опубликованная в газете «Кузбасс» 20 сентября. Зам. начальника управления черной и цветной металлургии Кузбасского совнархоза тов. Сатаев сообщает, что в статье затронуты важные вопросы улучшения экономической деятельности горных предприятий Кузнецкого металлургического комбината. В результате об'единения железнодорожных цехов рудников Шалым, Шерегеш, Антоновского и Антибесского карьеров со станциями примыкания получена большая выгода. Создано единое транспортное хозяйство. Сейчас переданы в подчинение МПС под'ездные пути рудника Темир-Тау. Передачу под'ездных путей Таштагольского рудника и Гурьевского рудоуправления в настоящее время осуществить нельзя из-за большого об'ема внутрирудничных технологических операций.

Управлением в ближайшее время будет рассмотрен вопрос о снабжении рудников Горной Шории местным лесом.

☆ ☆ ☆

В заметке группы работников шахты «Южная» треста «Кемеровоуголь» вносилось предложение об обобщении опыта деятельности участков взрывных работ, организованных на шахтах бассейна. Начальник технического управления комбината «Кузбассуголь» тов. Умнов сообщает, что на шахтах бассейна дополнительно создано еще 17 участков взрывных работ. Опыт их в настоящее время изучается и обобщается.

☆ ☆ ☆

В «Кузбассе» рассказывалось о недостатках на подземном транспорте шахты им С. М. Кирова Ленинского рудника. «Факты подтвердились, — сообщает в редакцию и. о. главного инженера треста «Ленинуголь» т. Лукьяненко. — На шахте составлен график ремонта путевого хозяйства, и он выполняется в установленные сроки. Централизованное управление стрелочными переводами будет выполнено после получения трестом контрольного кабеля».

Трибуна инженера

ПРОБЛЕМЫ Киселевского рудника

НА ДЕСЯТКИ километров с севера на юг в предгорьях Салаирского кряжа протянулись свиты мощных угольных пластов Прокопьевско-Киселевского месторождения, по праву называемого жемчужиной Кузбасса. Запасы подземных кладовых здесь поистине неисчерпаемы. Они исчисляются многими десятками миллиардов тонн. Причем район очень богат запасами особенно ценных марок углей, идущих на коксование.

За короткий срок здесь построены мощные шахты, разрезы, обогатительные фабрики. Прокопьевск и Киселевск стали одними из основных поставщиков сырья и топлива для бурно развивающейся металлургии и энергетики Урала и Сибири.

В ближайшие годы перед горняками Прокопьевско-Киселевского района стоят очень важные задачи. Наряду с резким увеличением добычи угля предстоит улучшить и другие технико-экономические показатели. Как лучше это сделать?

ОКОЛО сорока тысяч тонн угля каждые сутки — такова поступь горняков Киселевского рудника сегодня. Трест об'единяет девять крупных и средней мощности шахт и два разреза с годовой производительностью в среднем 1.100.000 тонн топлива. Шахтные поля представлены пластами с самыми разнообразными параметрами. Мощность их колеблется от 0.5 до 15 и более метров. Углы падения от нуля до 85 градусов. Однако наибольший удельный вес в общей добыче имеют пласты средней мощности и мощные наклонного и крутого падения.

Как видим, горногеологические условия на руднике самые разнообразные. И надо отдать должное — горняки многое сделали по изысканию и внедрению эффективных систем разработки, новой техники, что позволяет из года в год наращивать темпы добычи, улучшать технико-экономические показатели. За последние пять лет среднегодовая прибавка составила 777 тысяч тонн, что равносильно вводу в эксплуатацию шахты средней мощности. Неплохо идут дела и нынче. Выдано более ста тысяч тонн угля сверх плана, перекрыто задание по добыче коксующихся углей. Среднемесячная производительность труда возросла до 81,3 тонны. Больше, чем в прошлом году, пройдено подготовительных выработок, повысились скорости подвигания забоев.

«Секрет» тут не только в технических усовершенствованиях. В последние годы на предприятиях треста проведена большая работа по дальнейшему улучшению структуры штатов. При этом мы добились значительного сокращения численности вспомогательных и подсобных рабочих и повысили удельный вес забойной группы. По сравнению с 1960 годом общая численность подсобных и вспомогательных рабочих уменьшена на 1.294 человека при одновременном росте численности горнорабочих очистного забоя. Это достигнуто за счет перевода на автоматическое и дистанционное управление конвейеров, вентиляторов, насосов, под'емных машин, совмещения профессий и других организационных и технических мер.

Кроме того, многое сделано по укрупнению бригад, переводу их на комплексную организацию труда, сокращению аварийности. Все это позволило повысить нагрузку на очистные забои. В целом по тресту она выше плановой на 134 тонны, а по сравнению с соответствующим периодом прошлого года увеличилась на 292 тонны. Особенно большая работа проведена в этом направлении на шахтах №№ 13, 5, «Тайбинская».

У наших маяков показатели еще лучше. Отлично трудится на шахте «Суртаиха» щитовая бригада, возглавляемая П. Левчуком. Ежемесячно она добывает около 15 тысяч тонн угля. Бригада Ю. Завражнова с шахты № 13 довела среднемесячную производительность щитового забоя до 17 с лишним тысяч тонн. Ритмично работают очистные бригады В. Тараканова с шахты «Тайбинская», А. Сафончика с шахты № 13. Высоких производственных показателей добились многие проходческие коллективы. Бригада С. Шевчука с шахты № 13 с начала года прошла 2.112 метров основного штрека, подвигая его в среднем со скоростью 264 метра в месяц. Так же на высоких скоростях подвигают забои бригады П. Туйметова с шахты им. Вахрушева, И. Пистолы с шахты «Дальние горы».

Организация скоростных проходческих бригад, укрупнение их позволили увеличить скорость проведения основных подготовительных выработок в механизированных забоях. На одну машину в угольных забоях пройдено в среднем по тресту 111,5 метра, что на 18 метров, или на 19,3 проц., больше, чем за соответствующий период прошлого года. На ряде предприятий эти показатели еще лучше.

Очень хорошо на руднике работают оба разреза. План добычи угля выполнен на 109 проц., дополнительно к плану выдано 146 тыс. тонн. Перекрыто задание и по росту производительности труда.

Для изыскания резервов производства, обобщения опыта передовых коллективов, а также внедрения этого опыта в тресте решено создавать специальные бригады из опытных инженерно-технических работников. Перед ними ставится задача — по определенному вопросу изучить опыт работы всех предприятий треста, выявить все передовое, наиболее экономически эффективное и выработать предложения по распространению передовой технологии на других шахтах и разрезах. Так, в июне-июле было создано три бригады по 7 человек в каждой, которые в течение 15-20 дней изучали рациональное расходование и повторное использование лесных материалов, технологию на поверхностных комплексах и пути снижения удельного расхода электроэнергии и пара.

В ходе обследования выработан ряд очень ценных предложений. Все они будут реализованы и дадут солидный экономический эффект.

ПРАВДА, у нас далеко не все гладко. Не изжита штурмовщина, много нарушений трудовой и производственной дисциплины. Вызывают большую тревогу перерасходы средств по себестоимости и фонду заработной платы. Наши хозяйственники не научились как следует считать народные деньги, ценить их. Вместе с тем следует отметить, что при планировании себестоимости и фондов заработной платы по нашему тресту комбинатом «Кузбассуголь», к сожалению, допущены серьезные промахи. Не учтено, например, что в результате перехода ряда крупных шахт на разработку пластов меньшей мощности снизилась производительность квадратного метра пласта. Из-за этого возросли об'емы подготовительных работ на три с лишним метра на 1.000 тонн добычи. Возросли и об'емы вскрышных работ на разрезах, особенно с транспортировкой породы на автотранспорт.

Задание должно быть максимальным, но реальным, основанным на точном расчете.

Трест отстает от ранее намеченных цифр. Почему? Сорваны все сроки ввода в действие шахты «Карагайлинская-1-2», которая уже в прошлом году должна была дать 200 тыс. тонн коксующегося угля. Стало хроническим отставание реконструкции и подготовки нижележащих горизонтов на действующих шахтах, что значительно снижает возможности развития горных работ и увеличения добычи угля.

Шахта № 13 достигла проектной мощности — выдает каждые сутки 6.000 тонн. Однако в западной части шахтного поля имеется значительное количество геологических нарушений. Выемку угля здесь придется вести арочными щитами и длинными столбами по простиранию. Ясно, что снижения уровня добычи не избежать. Но выход есть. Инженерно-технические работники шахты предлагают произвести углубку стволов на следующий горизонт без реконструкции поверхности. Это даст возможность вести выемку угля одновременно на двух горизонтах. Ориентировочная стоимость капитальных затрат по подготовке нижнего определена в 9.200 тыс. рублей, которая окупится в течение 2-3 лет. Это предложение заслуживает самого серьезного внимания.

Реконструкция шахты № 4-6 в основном закончена. Однако для освоения проектной мощности необходимо сдать в эксплуатацию клетевой ствол, развить горные работы, которые сдерживались из-за ограниченной производительности под'ема, а также построить закладочное хозяйство для разработки пластов, находящихся под действующими пожарами. Много неясностей и нерешенных проблем также по шахтам «Суртаиха», «Тайбинская» и другим.

ЧТОБЫ и впредь повышать производительность труда, — а горногеологическая погода становится все более неблагоприятной, — надо быстрее решать проблему механизации добычи на крутопадающих пластах. Однако в этом отношении почти ничего не делается. Вот перед нами «План научно-исследовательских и экспериментальных работ КузНИУИ на 1963 год». Что же предлагают нам? Очень немногое. План работы горного отдела сведен к совершенствованию угольных пил, передвижных щитовых крепей и комбинированной системы с гибким металлическим перекрытием. Как видим, тематика не богата. Узка она и у отдела механизации. Применительно к пластам крутого падения она ограничивается созданием вибрационных установок для очистки вагонеток, совершенствованием средств механизации проведения подготовительных выработок при щитовой системе (главным образом за счет проходки восстающих выработок с помощью ПВВ-2 и ПВВ-3).

Мелкотемье, уход от насущных задач нашего рудника характерны и для плана проектно-конструкторских и экспериментальных работ на 1964—1965 гг. «Сибгипрогормаша». Изучив его, горняки треста предложили включить в него работы по созданию средств механизации для условий Прокопьевско-Киселевского района. Но нам ответили буквально следующее: «Выдвинутые вами вопросы имеют актуальное значение для Прокопьевско-Киселевского района. Однако, руководствуясь положением о специализации проектно-конструкторских институтов и в связи с перегрузкой института по основной тематике, направленной на решение вопросов механизации в угольной промышленности Кузбасса, включение новых тем в план института на 1964—1965 гг. не представляется возможным». Комментарии, как говорится, излишни.

Шахтеры ждут механизированные комплексы для разработки мощных, средней мощности и тонких крутопадающих пластов, а также проходческие комбайны для проведения коротких, до 250-400 м выработок, которые можно было бы перемещать из одного забоя в другой без демонтажа. Кстати, проходческие комбайны ПК-3 и другие этим требованиям не удовлетворяют. Наши горняки очень нуждаются в буровых каретках с длинноходовыми сверлами и гидравлической подачей (типа ВКМ, которые испытываются в настоящее время) с усиленными электродвигателями сверл для бурения по крепким породам. Испытания буровых кареток на шахтах № 12 и «Дальние горы» показали их работоспособность. Настало время обеспечить горняков безопасными взрывчатыми материалами и средствами взрывания, которые позволили бы в условиях газовых шахт пропускать уголь, застревающий в печах и скатах. Они крайне нужны. Достаточно сказать, что только в этом году из-за забучивания печей потеряно по тресту около 50 тысяч тонн добычи.

Шахтеры ждут также аккумуляторные электровозы со сцепным весом 13 и более тонн, проходчики восстающих выработок конструкции Жигулина, типовые проекты групповых складов для лесных и сыпучих материалов с комплексной механизацией и автоматизацией погрузочных работ, схемы бескабельного дистанционного управления вентиляторами частичного проветривания.

Необходимо также серьезное внимание уделить унифицированию поверхностных технологических комплексов шахт с учетом максимального их упрощения с полной автоматизацией и минимумом обслуживающего персонала. Дело в том, что комплексы, которые сейчас действуют и строятся, неоправданно сложные, громоздкие, требующие содержания многочисленного штата обслуживающего персонала. Вот пример. Шахта № 12 имеет суточную добычу 3.300 тонн. Причем добываются две марки угля. На поверхностном комплексе тут занято 66 человек. А на «Суртаихе», где суточная добыча 3.600 тонн и выдаются три марки угля, на комплексе работает всего... 8 человек. При этом шахта № 12 сдана в эксплуатацию намного позднее «Суртаихи».

В настоящее время на шахтах треста почти полностью прекращена работа по переводу машин и механизмов на дистанционное и автоматическое управление. Причина? Нет средств автоматики и многожильных кабелей для дистанционного контроля. И часто бывает так, что механизм переведен на автоматику, но к нему приходится ставить «сторожа». Совету народного хозяйства необходимо в самое ближайшее время улучшить снабжение горняков необходимыми материалами для перевода машин и механизмов на автоматическое и дистанционное управление.

В числе других проблем — снижение трудоемкости в целом прогрессивной комбинированной системы с гибким металлическим перекрытием. На разрезах надо всеми мерами расширять гидровскрышу, в том числе и скальных пород. Многое, конечно, может дать и улучшение структуры управления производством. У нас на руднике, да, видимо, и в других трестах, накопилось много предложений о расширении прав руководителей предприятий. Поэтому следовало бы собрать совещание по этому вопросу, на котором выработать общие предложения. Затягивание решения данного вопроса связывает инициативу руководителей, приучает их к ненужным оглядкам, иждивенчеству, сковывает возможность энергичного и смелого решения задач в рамках специфики каждого предприятия.

☆ ☆ ☆

Горняки Киселевского рудника полны решимости внести свой достойный вклад в 30 российских миллиардов. И очень важно сейчас принять такие меры по развитию его, которые создали бы реальные возможности для роста производительности труда, снижения себестоимости топлива, улучшения всех качественных показателей.

Л. РЕЗНИКОВ,
управляющий трестом «Киселевскуголь».
И. ФАТЬЯНОВ,
начальник планового отдела.

ПРОМЫШЛЕННЫЙ ВЫПУСК

Разрешать конфликты мирным путем

АЛЖИР, 24 октября. (ТАСС). Здесь опубликовано коммюнике о переговорах между императором Эфиопии Хайле Селассие I и президентом Народной Демократической Алжирской Республики Бен Беллой.

В коммюнике говорится о необходимости восстановления мира в северном районе Африки на основе принципов организации африканского единства.

В коммюнике выражается решимость обеих стран продолжать борьбу против колониализма и апартеида.

Обе стороны заявили о своей поддержке борьбы за освобождение народов Анголы, Мозамбика, так называемой Португальской Гвинеи, Южной Родезии и других частей континента, все еще находящихся под колониальным господством.

В коммюнике говорится, что император Эфиопии и президент Алжирской Республики осудили режим, царящий в Южно-Африканской Республике, как вопиющее нарушение элементарных человеческих прав.

БОИ ПРОДОЛЖАЮТСЯ

АЛЖИР, 24 октября. (ТАСС). Алжирская армия при поддержке артиллерии перешла в наступление и продвинулась вперед на несколько десятков километров, пишет сегодня газета «Альже репюбликэн». Контрнаступление, предпринятое марокканскими войсками вчера утром при поддержке авиации и танков, было остановлено. В настоящее время продолжаются ожесточенные бои в секторе Хасси-Бейда и Тинджуб.

ПАРИЖ, 24 октября. (ТАСС). Марокканский министр информации А. Буталеб заявил, что марокканские войска удерживают пост Тинджуб и контролируют дорогу, связывающую его с Хасси-Бейдой, сообщает Франс Пресс.

ЛОДЗЬ И ОЛЬШТЫН ПРИВЕТСТВУЮТ КОСМОНАВТОВ

ЛОДЗЬ, 24 октября. Корр. ТАСС В. Кузнецов передает:

Второй день гостят в Польше Валентина Терешкова и Валерий Быковский. Первая в мире женщина-космонавт Валентина Терешкова прибыла сегодня утром в центр польской текстильной промышленности Лодзь. Вся Лодзь вышла на улицы. Город превратился в море бело-красных и красных флагов, транспарантов с надписью «СССР — передовое государство в освоении космоса», «Лодзинская земля приветствует советских космонавтов». В руках жителей города портреты героев космоса. После краткого митинга, вылившегося в демонстрацию польско-советской дружбы, Валентина Терешкова встретилась с руководством Лодзинского городского и воеводского комитетов ПОРП, народного Совета и общественных организаций.

Валерий Быковский прибыл сегодня утром в Ольштын. Жители города вышли на встречу Быковского с транспарантами «Космос — мир — СССР», «Да здравствует дружба народов Советского Союза и Польши». По пути следования в Ольштын Валерий Быковский посетил Грюнвальд — место исторической битвы польских и русских полков с немецкими рыцарями. Советский космонавт осмотрел местный музей.

Международная жизнь

СОВЕТСКИЙ МЕТОД—ЛУЧШИЙ

ТОКИО, 24 октября. (ТАСС). Разработанный в Советском Союзе метод непрерывной разливки стали будет использоваться рядом владельцев японских металлургических предприятий, сообщает агентство Киодо Цусин.

Представитель металлургического завода В. Г. Кобэ от имени заинтересованных металлургических фирм Японии подписал вчера с лицензинторгом в Москве контракт на использование этого советского метода.

По словам осведомленных представителей металлургической промышленности, заявляет агентство, советский метод является революционным и, возможно, найдет применение на всех японских металлургических заводах, которые будут построены в будущем.

„Победа ленинской политики"

ЛОНДОН, 24 октября. (ТАСС). Здесь вышел в свет сборник «В. И. Ленин о мирном сосуществовании» на английском языке. Сборник включает статьи и речи вождя Великой Октябрьской социалистической революции по этой проблеме за период с 1917 по 1922 год.

Через все эти труды, пишет сегодня газета «Дейли уоркер», красной нитью проходит ленинская идея мира и мирного сосуществования, развития торговли и экономических отношений с капиталистическими странами.

Ленин подчеркивает, продолжает газета, что эта политика основана не на пацифизме или иллюзиях, что мир легко обеспечить, что природа империализма изменилась и империалисты якобы отказались от своих агрессивных планов в отношении Советского Союза. Предложения В. И. Ленина в области экономических договоров, как и некоторые последние соглашения в наше время вызывали беспокойство по поводу «сдачи» и «капитуляции» перед капитализмом. Однако Ленин, указывает газета, показал, что эти соглашения на деле были победой.

«Дейли уоркер» называет публикацию трудов В. И. Ленина «своевременной во всех отношениях».

Бомбы против демонстрантов

НЬЮ-ЙОРК, 24 октября. (ТАСС). Применив бомбы со слезоточивыми газами, полиция рассеяла вчера антиправительственный митинг, организованный «Доминиканской революционной партией», сообщает из Санто-Доминго корреспондент агентства ЮПИ.

Участники митинга требовали возвращения к власти бывшего президента Доминиканской Республики Хуана Боша, свергнутого месяц назад в результате военного государственного переворота.

Несколько десятков человек арестовано. Имеются раненые.

Создана постоянная комиссия СЭВ по пищевой промышленности

СОФИЯ, 24 октября. (ТАСС). С 16 по 21 октября 1963 года в Софии проходило первое (учредительное) заседание постоянной комиссии СЭВ по пищевой промышленности.

В работе заседания приняли участие делегации Народной Республики Болгарии, Венгерской Народной Республики, Германской Демократической Республики, Монгольской Народной Республики, Польской Народной Республики, Румынской Народной Республики, Союза Советских Социалистических Республик и Чехословацкой Социалистической Республики.

Постоянная комиссия избрала председателем главу делегации Народной Республики Болгарии А. Димитрова.

Комиссия обсудила задачи, вытекающие из решений состоявшихся в июле 1963 года совещания первых секретарей ЦК коммунистических и рабочих партий и глав правительств стран — членов СЭВ и XVIII сессии совета, разработала соответствующие мероприятия для их выполнения и одобрила план своей работы на 1964 год.

Комиссия одобрила также рекомендации о направлении развития техники и технологии молочной промышленности, приняла ряд нормативных документов, рассмотрела некоторые организационные мероприятия, направленные на дальнейшее расширение и углубление сотрудничества между странами — членами СЭВ в области пищевой промышленности.

Обсуждение вопросов проходило в дружественной обстановке, при полном взаимопонимании и единодушии по всем рассматриваемым вопросам.

Об'единенная Арабская Республика. Свыше полутора тысяч советских специалистов вместе с арабскими рабочими трудятся на строительстве Асуанской плотины, осуществляемом с технической помощью Советского Союза. План проходки нижней половины туннелей в сентябре был перевыполнен в полтора раза. Неплохо потрудились монтажники. Они смонтировали 1.530 тонн металлоконструкций, на 300 с лишним тонн больше задания. Начат монтаж огромных затворов водоприемников.

Советские специалисты помогают арабским рабочим овладеть строительными профессиями.

На снимке: советский крановщик Н. Поддубный (справа) и араб Саид, научившийся работать на под'емном кране.

Фотохроника ТАСС.

КРАТКИЕ СООБЩЕНИЯ

● В Тегеран прибыла делегация Общества культурной связи Советского Союза с Ираном для участия в праздновании 20-летия Иранского общества культурных связей с СССР.

● После необычайно холодного и дождливого лета во Франции наступила столь же необычная для осени теплая и сухая погода. 23 октября, например, в Париже было 22 градуса тепла — такого здесь не наблюдалось с 1906 года. Тепло не только в Париже. В Ницце, например, было 34 градуса, в Ла Рошели — 37 градусов тепла на солнце. На пляжах Средиземноморского и Атлантического побережий Франции купаются — явление, совершенно необычное для октября.

● 35 тысяч человек остались без крова в результате продолжающихся уже несколько дней дождей над южной частью Цейлона. Вышедшая из берегов Келанганга затопила дома 10 тысяч жителей Коломбо. Связь между отдельными городами страны прервана. Причинен значительный ущерб посевам.

● Председатель европейского парламента Г. Мартино встретился в Вашингтоне с государственным секретарем США Д. Раском, а также с членами конгресса США. После встречи с Раском Мартино заявил, что он с большим удовлетворением убедился в готовности Соединенных Штатов поддержать любые усилия, направленные на «об'единение Западной Европы».

● Трое рабочих погибли и столько же получили ранения в результате обвала на строительстве тоннеля «Синкаракацу» на острове Хоккайдо. Хотя до настоящего времени закончена лишь половина тоннеля, на строительстве уже погибли 6 и получили ранения более 100 рабочих. (ТАСС).

Куба благодарит за помощь

ГАВАНА, 25 октября. (ТАСС). В кубинской столице с искренней признательностью встречено письмо Председателя Совета Министров СССР Н. С. Хрущева премьер-министру Кубы Фиделю Кастро, в котором сообщается о решении Советского Союза оказать Кубе в связи с постигшим ее стихийным бедствием безвозмездную помощь, помимо ранее направленных в срочном порядке медикаментов и продовольствия.

Сразу же по получении письма гаванские радиостанции начали передавать его текст.

Сессия Государственного собрания Венгрии

БУДАПЕШТ, 24 октября. (ТАСС). Сегодня здесь открылась очередная сессия Государственного собрания Венгрии. На повестке дня сессии: сообщение о деятельности президиума ВНР в период между двумя сессиями. Доклад Совета Министров ВНР об экономическом положении страны. Отчет председателя верховного суда ВНР.

После сообщения о деятельности президиума ВНР, которое сделал секретарь президиума Карой Кишш, с докладом об экономическом положении страны выступил заместитель председателя Совета Министров ВНР Иене Фок.

БРАТСКАЯ ПОМОЩЬ

УЛАН-БАТОР, 24 октября. (ТАСС). Совет Министров МНР принял решение об оказании Кубе материальной помощи в размере 542 тысяч тугриков в связи с ущербом, нанесенным кубинской экономике ураганом «Флора», сообщает агентство Монцамэ.

СТУДЕНЧЕСКАЯ ЖИЗНЬ

Только в середине октября начались нынче занятия в институтах и техникумах области. Студенты помогали колхозам и совхозам убирать урожай, строили животноводческие фермы, овощехранилища. А еще раньше — в летние месяцы — комсомольцы многих вузов и техникумов трудились на ударных стройках Кузбасса. Трудовые дни позади. Но как много они значат в жизни молодежи. Ребята и девчата сдружились, окрепли духовно и физически.

А теперь — за учебу!

«РУКИ ХИРУРГА»

Так назвал свою первую лекцию в новом учебном году Семион Никонович Муратов. Руки хирурга... Пройдут годы, раз'едутся по больницам сегодняшние студенты третьего курса лечебного факультета Кемеровского медицинского института, но эту лекцию они запомнят на всю жизнь. Лекцию о чутких, умных руках, в которых находится чья-то жизнь. Семион Никонович долго работал в больнице. Не один спасенный человек благодарен ему. Не в этом ли источник его вдохновенной лекции?

Наш медицинский институт укомплектован хорошими кадрами преподавателей. Профессор Е. Д. Логачев увлек студентов серьезной научно-исследовательской работой, основанной на местных проблемах. Микробиолог М. А. Комарова изобрела новый препарат — настой хвои, задерживающий рост бактерий. Неоценимо его значение для школ и других детских учреждений. Аплодисментами встречают студенты доцента Б. Р. Брускина, хорошего, чуткого воспитателя.

Девизом работы института стало: пойди на предприятие, найди причину болезни. Студенты и преподаватели дружат с коллективами кемеровских химических заводов.

Один из самых молодых вузов Сибири, Кемеровский медицинский, имеет прекрасно оборудованные лаборатории. В новом учебном году в его распоряжение поступила отличная стоматологическая поликлиника.

Идут лекции. 2.200 будущих врачей постигают тайны охраны здоровья и жизни людей.

ТЫСЯЧА ПЛЮС 580

Шестнадцатый учебный год начался в Кемеровском индустриальном техникуме. Прозвенел звонок. В коридорах тишина. Молчаливо повествует о судьбе учебного заведения стенд, рассказывающий о распределении выпускников. Около тысячи специалистов раз'ехались из техникума буквально по всей стране. Приезжают учиться сюда с Сахалина, из Читы, с Урала. Техникум готовит горных электромехаников, строителей. В новом учебном году он впервые приступил к подготовке преподавателей труда.

За дверями 13 аудиторий — разные темы, разные предметы. Но делается одно большое дело — обучение и воспитание специалиста.

Из одной аудитории слышится шум. Там демонстрируется фильм на уроке технологии металлов. Кино давно и широко применяется в учебной жизни техникума. Хорошо оборудованные лаборатории, слесарные и столярные мастерские — в распоряжении учащихся.

Где-то трудится тысяча выпускников техникума. 580 учащихся постигают пройденный выпускниками курс наук. Этим 580 учиться легче. Техникум с каждым годом все больше приобретает оборудования, наглядных пособий, все лучше становятся его кабинеты.

КОМСОМОЛЬСКАЯ ТРАДИЦИЯ

Это уже стало традицией. Каждую осень, как только студенты с'езжаются на занятия, их комсомольские вожаки, бригадиры, да и просто рядовые активные труженики — словом, все те, кто хорошо поработал летом, собираются в редакции газеты «Комсомолец Кузбасса».

Интересно прошла очередная встреча за «круглым» столом молодежной газеты.

Студент Сибирского металлургического института Анатолий Пахаренко рассказал о жизни трудового студенческого лагеря на Запсибе, студент Кемеровского горного института Юрий Старцев — о романтике и героизме своих товарищей, работавших на Томь-Усинской ГРЭС, студент педагогического института Виктор Рябов — о тех, кто строил Беловскую ГРЭС. Было много хороших советов, предложений. Например, о том, чтобы создать трудовые студенческие лагеря на стройках большой химии.

ГЕРОИ ДНЯ

До поздней ночи ярко светились окна педагогического института. Слышалась музыка. В гости к будущим педагогам пришли студенты горного и медицинского институтов, гости из Новокузнецка, учащиеся техникумов. Вечер посвящен подведению итогов летней работы и началу нового учебного года.

В коридорах — яркие монтажи, стенгазеты, рассказывающие о жизни трудовых лагерей «Березка» (Запсиб), «Республика Мечта» (Томь-Уса) и «Волна» (Беловская ГРЭС).

На сцене восторженный оратор сменяется веселым. Обстановка настолько непринужденная, что поющему со сцены подпевает зал. Большой концерт, танцы. Но в самом этом веселье главное — почет и уважение тем, кто трудился летом действительно героически. Им вручены сегодня почетные грамоты ЦК и обкома ВЛКСМ. Это они, запевалы в труде, запевалы всех романтичных дел, герои дня.

Т. ШАТСКАЯ.

О чем пишет ЗАРУБЕЖНАЯ ПРЕССА

В связи с закончившимся в Москве заседанием исполкома СЭВ газеты социалистических стран много пишут о дальнейшем расширении сотрудничества между братскими странами. «Жице Варшавы» подробно информирует о принципах действия организованного при СЭВ банка международного сотрудничества. Газета подчеркивает, что этот банк станет важным звеном экономического сотрудничества стран СЭВ и несомненно принесет конкретную пользу во многих областях жизни социалистических стран.

Зарубежная печать широко отмечает 18-ю годовщину со дня образования ООН. Демократические газеты подчеркивают возросшие возможности ООН выступать в пользу упрочения мира и искоренения колониализма, в пользу плодотворного международного сотрудничества. Газеты призывают максимально использовать и расширять эти возможности.

Варшавские газеты на первых страницах помещают обширные репортажи о восторженной встрече, устроенной населением Варшавы советским космонавтам В. Терешковой и В. Быковскому.

Главная тема парижских газет — успешная всеобщая 24-часовая забастовка французских железнодорожников. Таков, подчеркивает в «Юманите» генеральный секретарь Национальной федерации железнодорожников Франции Жорж Сеги, решительный ответ железнодорожников на попытки правительства убаюкать их уловками, вроде «плана стабилизации». «Либерасьон» отмечает, что в забастовке участвовало более 300.000 человек — практически все железнодорожники страны. Это было «первое предостережение» правительству, пишет «Пюплер де Пари». Орган деловых кругов газета «Эко» предсказывает целую серию забастовок в других отраслях экономики.

Комментируя начинающуюся 25 октября в Гааге работу совета министров Западноевропейского союза, английские и французские газеты высказывают предположения, что там, возможно, возобновятся провалившиеся ранее переговоры о вступлении Англии в «общий рынок».

В отчетах о футбольном матче сборных Англии и мира английские, французские и другие газеты высоко оценивают игру советского вратаря Л. Яшина.

Главное внимание английских газет привлекают доклад комиссии лорда Роббинсона о проблемах высшего образования в Англии и события, связанные с отказом английского премьер-министра от своих наследственных титулов.

Западноевропейская печать много пишет о переброске американских войск в Западную Германию в связи с американскими воздушно-десантными маневрами «Биг лифт». Западногерманская печать по-прежнему широко освещает эти маневры, помещая на эту тему противоречивые сообщения. «Генераль-анцейгер» пишет, что, «несмотря на туман, операция осуществляется как по маслу». В то же время «Франкфуртер рундшау» отмечает, что «осенний туман воспрепятствовал проведению операций «Биг лифт». По данным газеты, в течение 7 часов ни одна из реактивных транспортных машин не могла приземлиться на аэродроме Рейнмайн.

Нью-йоркская печать сообщает на видном месте о пребывании в США президента Югославии И. Б. Тито, о предстоящем визите государственного секретаря Раска в Бонн и об ожидающемся возвращении американского посла Лоджа из Южного Вьетнама для доклада о кризисном состоянии режима Нго Динь Дьема.

Токийские газеты уделяют главное внимание роспуску нижней палаты парламента и решению о проведении всеобщих выборов 21 ноября. Демократическая общественность выступала против роспуска парламента без предварительного обсуждения внутренней и внешней политики правительства, на изменении которой она настаивает.

(ТАСС).

24 октября.

ОБЗОР ПЕЧАТИ

Пусть трепещут хлебоистребители!

В одном из сентябрьских номеров газета **«Комсомолец Кузбасса»** опубликовала тематическую страницу «Часовые хлеба — в дозор!». Молодежная газета бичевала расхитителей зерна, стяжателей, любителей легкой наживы, откармливающих хлебом скот и птицу, нарушителей правил советской торговли.

Газета ведет настойчивую борьбу с хлебоистребителями. Публикует статьи, фельетоны, сообщения административных комиссий местных Советов, следит за действенностью материалов.

Статьи, подборки, фельетоны, фотообвинения о «хлебных жуках» помещает и осинниковская газета **«Маяк коммунизма»**. Авторы фельетона «Ферма в косом логу» Н. Тимахов и В. Васильев разоблачили матерых стяжателей П. В. Худык и С. Т. Псуй. Живут они вдвоем. Дом — настоящая крепость. С одной стороны его прикрывают горы, с другой — глубокий ров. Двор охраняют лохматые псы. На «личной ферме» стоят корова, телка, стадо коз, хряк, 60 кур, гусей и уток. Сколько хлеба истребляет это стадо!

После такого выступления городской газеты можно было ждать, что административные органы со всей строгостью накажут хапуг. Но не тут-то было. «Маяк коммунизма» сообщает:

«Держат ответ П. В. Худык и С. Т. Псуй за непомерно раздутое личное хозяйство. За скармливание хлеба скоту им придется уплатить 50 рублей и такую же сумму — за укрывательство скота».

Почему же так легко отделались новоявленные «фермеры», почему не отвечают они полной мерой по Указу Президиума Верховного Совета РСФСР от 6 мая 1963 года? Этот вопрос «Маяк коммунизма» не ставит. А надо бы.

Стяжательство — зло, не совместимое с природой нашего общества, с моральным кодексом строителя коммунизма. И надо, чтобы наши газеты непримиримо выступали против этого зла. Но некоторые газеты не ведут борьбу за экономию хлебопродуктов, не обличают хлебоистребителей. Это «Красная Шория» (Таштагол), «В бой за уголь» (Киселевск) и некоторые другие.

ЛАЙ ИЗ ПОДВОРОТНИ

Любому порядочному человеку претит уже само слово «аноним». И немудрено: с этим понятием всегда связано представление о чем-то гадком и нечистоплотном, неискреннем и подлом.

Тому, чья совесть чиста, у кого есть твердое убеждение в своей правоте, кто искренне преследует добрую цель, нечего скрывать свое имя, прятаться под черной маской анонима. Он всегда выскажет свои суждения открыто и в полный голос, поделится мыслями с любой трибуны — на собрании, через печать, просто в товарищеской беседе или жарком диспуте. И всегда будет правильно понят. Критика и самокритика — это те драгоценные качества, которые наша партия воспитывает в советских людях.

Аноним же действует исподтишка, нападает из-за угла, скрывая свое подлинное лицо и истинные цели. Иной раз он на многое и не претендует. В угоду своей корысти, из-за грядки в огороде или стайки во дворе, порочит честных людей, плетет паутину клеветы. Но бывает, что в припадке бешеной злобы авторы безымянных поделок пытаются даже поднять руку на самое святое — на нашу Родину, тужатся закрыть ладонью солнце, повернуть время вспять.

Их немного, этих мастеров подлой стряпни. Но что же это за люди?

...Ему показалось (заметьте: только показалось!), что по чьему-то указанию «сверху» его перевели на должность, которая оплачивается на 30 рублей меньше той, что он занимал раньше. Провокационные наскоки на руководителей ничего не дали: ему терпеливо раз'яснили, что перемещение по должности вызвано интересами дела.

Нет, он этого понять не хочет. И, закрывшись в своей квартире, пишет анонимку. В этой гнусной писанине каждое слово пышет злобой, ненавистью ко всему советскому. Он предрекает гибель лагерю мира и социализма, взахлеб расхваливает «свободную» жизнь в буржуазных странах.

И, бросив в почтовый ящик это злобное, вражеское письмо, он, как ни в чем не бывало, ест наш советский хлеб, ходит по нашей земле, мило беседует с сослуживцами. А в душе злорадствует: ох и напакостил же я вам! Он рассчитывает на безнаказанность — ищи ветра в поле. Но бдительность советских людей, наших славных чекистов не обманешь. Писака был схвачен за руку.

Им оказался инженер П. А. Левицкий, начальник производственно-технического отдела Южно-Кузбасского стройуправления треста «Кузбассэнергострой».

Впрочем, его, по-видимому, помнят по меньшей мере в десятке других организаций, где он успел поработать за последние пять лет. Был старшим инженером производственного отдела Горношорского стройуправления треста «Кузнецкшахторудстрой», потом начальником отдела в Беловском дорожно-строительном управлении треста «Кузбассдорстрой». За склоки, скандалы и хамское отношение к рабочим не раз разбирался на профсоюзном комитете. Пришлось уйти «по собственному желанию». Переметнулся опять в Горношорское СУ, оттуда в трест «Кузнецкпромстрой», в научно-исследовательский химико-фармацевтический институт, в строительно-монтажное управление треста «Теплоизоляция»...

Почему, спрашивается, прыгал этот человек с места на место? Почему спешил подать заявление об уходе, как только начинали интересоваться его прежней трудовой деятельностью?

Дело в том, что Павел Александрович Левицкий — это вовсе не Левицкий, а Купцевич Аркадий Адамович. И ненависть к Советской власти у него давняя.

Окончив в 1931 году Московский институт инженеров железнодорожного транспорта, Аркадий Купцевич начал работать по специальности. А четыре года спустя предстал перед народным судом за систематическую и злостную клевету на советский строй и советскую действительность.

Его осудили. Сбежав из мест заключения, Купцевич в 1938 году появился в г. Краснодаре, только уже с подложным паспортом на имя Савинского Павла Никифоровича. Ему удалось получить инженерную должность на одном из крупных заводов, его избирают на ответственный пост в профсоюзной организации. Так он и живет, как чемодан с двойным дном: внешне — передовой советский инженер, общественник, а по существу — злобный враг, до поры до времени спрятавший когти.

И когда Краснодар временно захватили гитлеровские полчища. Купцевич-Савинский уже через несколько дней подвизался в должности управляющего трестом лесного хозяйства, всячески выслуживался перед немцами, поносил «большевистский режим», преследовал истинных патриотов.

Через несколько месяцев гитлеровцы под напором Советской Армии покатились назад. Вместе с ними, спасаясь от справедливого возмездия, удрал и Савинский.

Грозный вал наступающих советских войск настиг предателя в одной из западных провинций нынешней Польской Народной Республики. Он пытался получить немецкое гражданство, но хозяевам было не до него. Купцевич-Савинский прячется, скрывается, запасается новыми документами.

Так четыре года спустя после окончания войны в Риге появился некто П. А. Левицкий. Он получил высокую руководящую должность в управлении автотранспорта. А через год оказался на скамье подсудимых. Его судили не за предательство, не за сотрудничество с оккупантами. Нет! Он держал ответ за злостную антисоветскую клевету. Через два года еще один суд. И опять за деятельность, направленную на подрыв Советской власти.

Теперь, пустив нос по ветру, он из кожи лезет вон, стараясь доказать, что являлся жертвой беззакония и произвола в период культа личности. Нет, гражданин Левицкий, не пройдет номер. Ваши дела не однажды пересматривались высшими судебными органами. Но они не нашли ни одного обстоятельства, которое могло бы смягчить вашу вину.

И все-таки, руководствуясь самыми гуманными чувствами, советское правосудие снова сочло возможным досрочно освободить Левицкого из заключения. С первых же дней, оказавшись на свободе, он получил хорошо оплачиваемую работу по специальности, обрел все права советского человека.

Ему бы одуматься, честным трудом и поведением постараться загладить свою вину перед Родиной, народом. Ему бы за ум взяться! А он опять за свое: вел антисоветские разговоры, сочинял гнусные анонимки.

...Клеветник-анонимщик подобен псу в подворотне. Вокруг него бурлит жизнь, мимо идут люди. У них свои заботы, свои большие дела и ясные цели. А он, уткнувшись в узкую щель, спрятавшись от глаз, брызжет слюной, заливается лаем. Всех бы покусал, если бы мог!

Но тот, кто путается в ногах народа, оплевывает и обливает грязью то, что дорого и свято для миллионов трудящихся нашей страны, пусть не рассчитывает на безнаказанность.

Советские люди никому не позволят возводить клевету на нашу действительность, проводить идеологическую диверсию внутри нашего общества.

Просчитался и Купцевич-Савинский-Левицкий. Он будет отвечать перед судом за свои подлые действия по всей строгости закона.

Ал. ИВАЧЕВ.

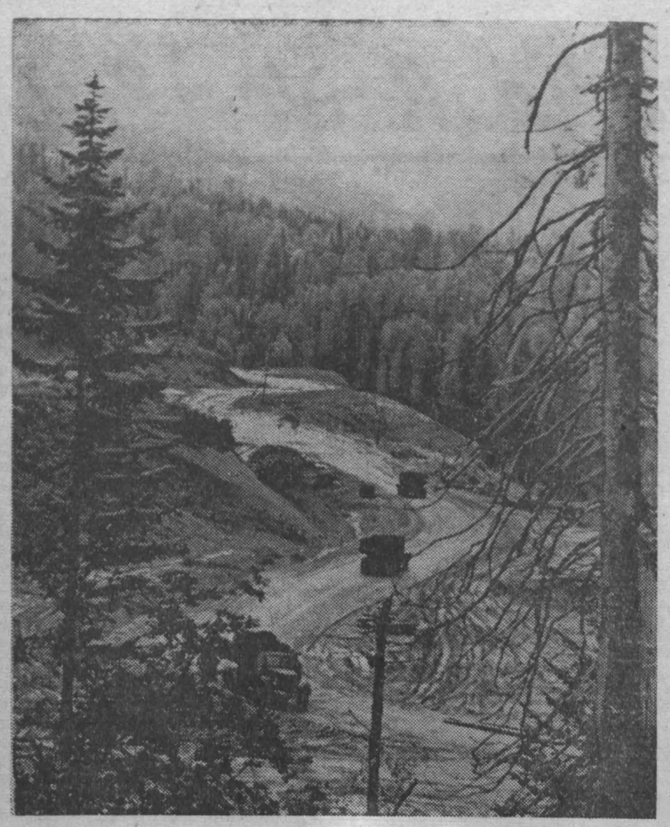

По дорогам Горной Шории. Фото П. Костюкова.

ЖИВЫЕ ГЕРОИ „ЦУСИМЫ“ И „ПОРТ-АРТУРА“

На улице имени Юмашева в Свердловске живет 82-летний Федор Богорядцев. Из окна его квартиры видна панорама Верх-Исетского металлургического завода, где он потрудился без малого полвека.

В молодости Федор Богорядцев служил на миноносце «Громкий», участвовал в знаменитом Цусимском сражении. Морякам этого корабля в романе «Цусима» писатель А. Новиков-Прибой посвятил отдельную главу, в которой упоминается и минер Богорядцев.

В 1904 году миноносец «Громкий» в составе второй Тихоокеанской эскадры под командованием адмирала Рожественского отправился на Дальний Восток к берегам Тихого океана. Шла русско-японская война. Как только прогремели первые залпы Цусимского сражения, минер Богорядцев по сигналу боевой тревоги занял место у минного аппарата.

В первый день битвы миноносец «Громкий» дрался вместе со всеми, но когда погибли суда, которые он сопровождал, капитан Керн, командир корабля, решил самостоятельно прорваться к Владивостоку.

— Через некоторое время, — рассказывает Богорядцев, — на близком расстоянии с двух сторон появились вражеские миноносцы. Несколько часов длился неравный бой. Снаряд угодил в машинную часть «Громкого». Вышли из строя два котла, загорелась кают-компания. Через пробоины вода проникла в снарядные погреба, но орудия «Громкого» не прекращали огня. Моряки ныряли в воду, доставали оттуда снаряды и подавали их артиллеристам. Когда был выведен из строя последний котел, командир корабля приказал открыть кингстоны, затопить судно, но не отдавать его врагу.

— Помню, я был тогда ранен, но не покидал верхней палубы. Гляжу — снаряд разорвался на мостике. Все, кто находился там, были убиты. Погиб и наш командир Керн.

Японцы, заметив, что «Громкий» прекратил огонь, спустили шлюпку, намереваясь захватить корабль, но артиллерист Капралов метким выстрелом уничтожил ее. Это был последний выстрел «Громкого». Из 73 матросов и офицеров нашего экипажа в живых остались лишь несколько человек.

Федор Богорядцев достает из шкафа книгу и уже в который раз читает строки Новикова-Прибоя:

«Громкий», покачиваясь на морской зыби, кренился и продолжал глубоко оседать в воду. Русские моряки не спускали глаз с боевого флага. А он вместе с мачтой клонился к морю и развевался, как бы посылая прощальный привет тем, кто так самоотверженно его защищал. Миноносец, перевертываясь на правый борт, накрыл своим избитым корпусом, словно памятником, мертвецов. Прошла еще одна минута, и над исчезнувшим кораблем закружились чужие воды в стремительном водовороте...»

После японского плена Федор Богорядцев вернулся на родину. За доблесть, проявленную в Цусимском бою, он был награжден Георгиевским крестом.

В селе Жадовка Ульяновской области живет другой ветеран русского флота — Егор Кузьмин. Он служил кочегаром на прославленном крейсере «Новик». Этот корабль входил в состав 1-й Тихоокеанской эскадры, участвовавшей в обороне Порт-Артура. Много теплых строк в романе «Порт-Артур» посвятил морякам «Новика» писатель А. Степанов.

Егору Кузьмину 88 лет. Но годы не стерли в его памяти события тех лет, и он охотно рассказывает о них.

В 1897 году молодой матрос Кузьмин был назначен кочегаром на старый тихоходный броненосец береговой обороны, носивший забавное название: «Не тронь меня». Зимой он стоял на приколе в Кронштадте, а летом, во время учебного плавания, заходил в порты Балтики. Когда заканчивалась постройка крейсера «Новик», Кузьмин вместе с другими моряками был направлен для приемки корабля, который они привели в Кронштадт, а потом и на Дальний Восток.

Русско-японская война застала крейсер «Новик» в Порт-Артуре. Кочегар Егор Кузьмин хорошо помнит морозный январский вечер 1904 года, когда японцы без об'явления войны напали на стоящую на внутреннем рейде Порт-Артура русскую эскадру. Вражеские миноносцы повредили броненосцы «Цесаревич», «Ретвизан» и крейсер «Палладу». «Новику» — самому быстроходному кораблю эскадры, было приказано поднять пары и преследовать противника.

В июле 1904 года русская эскадра сделала попытку прорваться во Владивосток. Недалеко от Порт-Артура наши корабли встретила вражеская эскадра. Сражение было жестоким. «Новик» вместе с крейсером «Аскольд» потопил два японских миноносца. Оба русских крейсера, благодаря быстрому ходу, сумели оторваться от противника. Однако ночью в море у «Новика» вышла из строя машина. Только через несколько часов сумели ее исправить. Выяснилось, что не хватит угля, чтобы дойти до Владивостока. Пришлось зайти за топливом в нейтральный порт.

Командир рассчитывал незаметно пробраться через северные проливы. Но в пути снова стала сдавать машина. Пришлось уменьшить ход. Это вызвало большой пережог топлива. Стали опасаться, что угля снова не хватит дойти до Владивостока. Тогда решили запастись топливом в порту Корсаковский на Южном Сахалине.

Егор Кузьмин рассказывает:

— Не успели мы погрузить первую баржу (уголь подносили в ведрах и корзинах), как на горизонте появился японский крейсер. Пришлось выйти в море и принять бой. Огнем пушек моряки «Новика» нанесли большой урон вражескому кораблю. У него была снесена верхняя мачта, разбита труба. Воспользовавшись наступившей темнотой, он скрылся. Но немало повреждений было и у крейсера «Новик». Он получил несколько пробоин в корме, часть кают залила вода, оказалась поврежденной машина. Можно было бы заделать пробоины, но вдали появились огни прожекторов. Японские корабли в ночи разыскивали русский крейсер. Командир приказал открыть кингстоны, затопить корабль.

Егор Кузьмин поведал и о дальнейшей судьбе экипажа «Новика». Высадившись на берег, более ста матросов и офицеров отправились пешком через остров к городу Александровску.

— Около двух месяцев мы шли по тайге, — рассказывает Кузьмин. — Погода была холодная, дождливая. Легко одетые моряки стали заболевать. Из Александровска на пароходе мы переехали в Николаевск-на-Амуре, оттуда — в Хабаровск, а затем по железной дороге — во Владивосток.

Демобилизовавшись, Егор Кузьмин вернулся в родное село. А вскоре в Жадовку пришли награды — Георгиевский крест и серебряная медаль, которыми был отмечен кочегар Кузьмин.

С тех пор около пятидесяти лет он трудился сначала на лесопильном заводе, а затем на суконной фабрике имени Ленина. У старого моряка — большая семья: три сына, четыре дочери, десять внуков и одна правнучка. Ветеран русского флота окружен вниманием и заботой.

И. ТВЕРСКОЙ.
(АПН).

Возвращенное счастье

— Не знаю, с чего начать, — застенчиво сказала она. — Сын у меня нашелся...

Присев на краешек стула, Анна Воронцова стала доставать одну за другой фотографии.

— Вот посмотрите, какой он стал, мой Илюша, — показала она портреты светлорусого молодого человека. — А это его дети — Володя и Наденька, стало быть, мои внуки.

Женщина говорила, а сама то и дело подносила платок к глазам. Анна Воронцова, как дорогую реликвию, протянула в четверть сложенный тетрадный листок.

...Это было 22 года назад. Суровый военный 1941 год. Коллектив уральского завода, на котором трудилась Анна Воронцова, напрягал все свои усилия, чтобы больше дать армии боеприпасов. Люди жили одной мыслью: «Все для фронта, все для победы». По две, а то и по три смены рабочие иногда не отходили от станков. И вдруг тяжелая болезнь приковала Анну к постели. Ее малолетний Илюша остался без присмотра. Но заботливые люди определили его в детский сад. Воронцова в больнице пролежала долго. А когда вышла, то узнала, что сына перевели в детский дом, который эвакуировался неизвестно куда.

Все эти годы она разыскивала Илюшу. Но безуспешно. И вот две недели назад Анне Феофентьевне принесли голубой конверт: извещение о том, что нашелся сын. Его нашла паспортистка Центрального отделения милиции Новокузнецка Надежда Алексеевна Юрина. Илья живет в Челябинске, работает на заводе, шесть лет назад обзавелся семьей.

Сейчас Анна Феофентьевна Воронцова ждет к себе дорогих гостей.

В. МЕЛИХ.

Крупные выигрыши

Оживленно в сберегательных кассах Кузбасса. Идет оплата выигрышей по тиражу денежно-вещевой лотереи 6-го выпуска.

Большая удача у сталевара литейного цеха Киселевского гормашзавода А. Хомякова — он выиграл автомобиль «Москвич».

Особенно большой «урожай» на холодильники «Ока» и «Саратов-2». Обладателями билетов с таким выигрышем оказались жители Юрги Ю. Ладыгин и Н. Лубинский, кузнечанка А. Доронина, рабочий шахты «Томь-Усинская-1-2» из Междуреченска Б. Шевченко, кемеровский шахтер П. Черепанов. Почтальон Яйского узла связи Н. Долгих на приобретенные 10 билетов получила два выигрыша: ковер и денежную сумму.

Л. ПОСТНОВА,
инспектор оперативного отдела управления Гострудсберкасс и Госкредита.

СПОРТ

Чемпионат закончился, чемпион не определился

ЛЕНИНГРАД, 24 октября. (ТАСС). Сегодня закончился финал IX первенства Советского Союза по международным шашкам. Трехнедельный спор не определил чемпиона страны. Экс-чемпион мира гроссмейстер Вячеслав Щеголев — студент Московского педагогического института имени Ленина и экс-чемпион СССР Андрис Андрейко — токарь Рижского радиозавода имени А. С. Попова, набрав по 13 очков, поделили первое и второе места. Спор между ними решит дополнительный матч из шести партий. В случае ничейного исхода борьба будет продолжаться до первой победы кого-либо из претендентов.

Третье место — 12,5 очка — занял ленинградский мастер Александр Рац—дипломант электротехнического института связи имени проф. М. А. Бонч-Бруевича.

В разгаре... купальный сезон

Октябрь ведет себя капризно: дожди чередуются с мокрым снегом, утренние заморозки серебрят крыши домов. А у прокопьевских физкультурников в самом разгаре... купальный сезон. Более 300 человек разных возрастов учатся плавать в зимнем бассейне Прокопьевского Дворца спорта.

В плавательном бассейне началось первенство города по водному поло. В нем участвуют команды семи спортивных коллективов.

Водный бассейн — не единственная гордость прокопьевских спортсменов. Нынче на городском стадионе войдет в эксплуатацию специально построенная и оборудованная арена для хоккея с шайбой. Ее трибуна рассчитана на 4.500 мест.

В предстоящем зимнем сезоне прокопьевские шайбисты примут участие в розыгрыше первенства страны в классе «Б». Они выехали для участия в тренировочных сборах в Ригу и возвратятся оттуда к 7 ноября. В этот день жители Прокопьевска первый раз будут наблюдать большой хоккей — встречу своей команды с армейцами Новосибирска.

А. НИКОЛАЕВ.

На финал кросса

В Нальчик для участия в финале кросса на первенство ЦС ДСО «Урожай» в честь XIII с'езда профсоюзов выехала сборная команда Кузбасса. В ее составе восемь победителей областного кросса: тт. Федотов, Абушкин и Ушаков (Тяжин), Манишев, Семенов, Мицкевич (Кемерово) и другие.

С. Серебрянников.

СЧЕТ 2:2

Последние минуты матча между московскими командами «Спартак» и «Торпедо», состоявшегося 24 октября, были, пожалуй, самыми драматическими. Спартаковцы с трудом удержали ничейный счет — 2:2.

Спартаковцы, набрав 43 очка после 32 матчей, остались на втором месте в турнирной таблице, а лидируют по-прежнему московские динамовцы — у них 46 очков после 31 матча.

(ТАСС).

Наши волейболистки — в финале

БУХАРЕСТ, 24 октября. (ТАСС). Победив в течение получаса турецкую сборную — 3:0, (15:1, 15:3, 15:0), советские волейболистки закончили выступления в предварительном турнире чемпионата Европы и завоевали право играть в финале, который начнется 26 октября в Констанце.

НА «КУБОК НАДЕЖДЫ»

ТБИЛИСИ, 24 октября. (ТАСС). Молодые футболисты Грузии, Узбекистана, Литвы и Молдавии завоевали право играть в финале «Кубка надежды» — розыгрыша приза, учрежденного ЦК ВЛКСМ. Сегодня в первом финальном матче команда Узбекистана выиграла у хозяев поля — 1:0.

За честь Кузбасса

Из Кемерова в Свердловск для участия в первенстве Российского совета спортивного общества «Буревестник» выехала студенческая команда штангистов. Она укомплектована из спортсменов горного и медицинского институтов. Возглавляет ее тренер Степан Степаненко.

В составе команды восемь штангистов: студенты горного института перворазрядники В. Дробот, А. Бедняков, Ю. Кирель. Среди студентов-медиков перворазрядник Степан Куценко.

А. Ефремов.

КАК В ЗЕРКАЛЕ

Года два назад в один из дней августа в вестибюле комбината шахты «Полысаевская-2» появилась «молния». На четырех склеенных листочках из ученической тетради была написана одна фраза из трех слов: «Растоптавшему цветок — позор!»

В них лаконично выражена тревога за цветы, выращенные коллективом. «Молния» воевала за высокую культуру производственного быта, за человека.

Я вспомнил об этой «молнии», когда на лестничной клетке второго этажа здания комбината «Кемеровошахтохимстрой» увидел стенд газеты «Строитель». Под заголовком — ни одной заметки. Вместо них канцелярскими кнопками были прикреплены график дежурства сотрудников отделов и приказ начальника комбината о необходимых мерах в связи с переходом трестов на двухсменную работу.

А жизнь аппарата комбината? Десяти номеров газеты мало, чтобы рассказать о ней.

— Знаете, — сказал секретарь бюро парторганизации комбината тов. Белянин, — как-то и в голову не ударило, что не теми материалами занят стенд нашей газеты.

Может быть, такая судьба только у «Строителя»? К сожалению, приказы, графики вместо стенгазет висят также в Топкинском и Кемеровском строительных управлениях треста «Кемеровопромстрой».

В беседе с секретарем партбюро Главкузбассстроя тов. Алексеевым я рассказал о судьбе стенгазеты «Строитель».

— Нет, нет! — ответил он. — Мы со своей газетой «Строитель Кузбасса» в свет выходим, то есть к людям. И с ее помощью ведем нужный нам разговор.

...Начало октября. На самом видном месте третьего этажа здания главка появился очередной номер «Строителя Кузбасса». До конца рабочего дня оставалось еще несколько часов, но молва о свежем номере разнеслась по кабинетам, заинтересовала коллектив. Читатели собрались у газеты.

Интересен номер «Строителя Кузбасса». В нем важное сообщение о большом событии в жизни экономического района, да и не только района, страны — «Получен первый кокс Запсиба!» С нескрываемым волнением люди читали и перечитывали строки: «Машинист тов. Иванченко выдал первый «коксовый пирог». Машинист тов. Щербаков — принял». А после в беседе с товарищами каждый как бы дописывал заметку, вспоминал ход стройки и невольно обращался к будущему, к металлу Запсиба. Читателей также взволновали содержательные заметки о структуре ремонтных предприятий, комбинатов главка, о необходимости усиления контроля за подготовкой к зиме и использованием механизмов.

Все заметки нужные, полезные, злободневные. И слышатся слова благодарности Анне Николаевне Смирновой, Михаилу Степановичу Иванюге — редакторам газеты. А сколько пожеланий! Нужны дружеский шарж и острая сатира, экстренное сообщение и полемика, письма с предприятий и сигналы по критическим выступлениям...

Любят, ценят здесь стенную газету, прислушиваются к ней.

Партийная организация считает стенную газету своим активным помощником. Стенгазета — это зеркало, в котором отражается жизнь предприятия и учреждения.

Н. ЛАТЫШЕНКО.

Фельетоны наших читателей

НЕЗАМЕНИМЫЙ

Директора вечерней школы Михаила Васильевича Нохрина обидели местные власти. Мало того, что назвали его горьким пьяницей, бездельником, но и посоветовали:

— Не выходили бы из своего дома, когда пьете, не бродили бы по поселку в нетрезвом виде. Школьникам — и тем за вас стыдно!

Обвинение в пьянстве — не в счет, не впервой. Но такое...

— Изволите, значит, на свободу передвижения посягать? — уточнил Михаил Васильевич. — Беззакония не потерплю.

И после предупреждения еще не раз показывался на улице во всей своей пьяной красе.

Но что поселок? Размах не тот. Время от времени Нохрин самооткомандировывался в Кемерово. Однажды задержался в городе долее обычного — на 15 суток. Отсидел за дебош. И снова никаких последствий. А тут еще случаю было угодно сделать его владельцем мотоцикла.

Пьяный, босой, во вздувшейся пиратским парусом рубахе, мчит по улице на потеху ребятишкам, на ужас домашней скотине наш Михаил Васильевич да так газует, такие выписывает склонения и спряжения по кюветам, что взгляни на эту картину заведующий районо или представитель облоно, непременно бы уволили любителя мотогонок.

В школе Михаил Васильевич появляется только в трех случаях: если не на что пить, если от мотоцикла ничего не осталось, кроме руля, если придет за ним бдительный нарочный. Именно бдительный, так как к прочим достоинствам Михаила Васильевича надо отнести поразительное его умение исчезать среди бела дня и на ровном месте.

Повезли как-то его в поселок Яя на совещание директоров школ по подведению итогов конкурса по вечерним школам. Все видели, как из дома вышел, как прикуривал на дорожку, как в машину садился, а тронулась машина — Нохрина в ней как не бывало. Исчез.

Любопытно, что на сигналы о безобразиях директора Нижне-Суетинской вечерней восьмилетней школы работники Кемеровского района никак не реагировали. На слезные просьбы заменить горе-директора они отвечали:

— А где их брать, директоров-то? Ведь в магазинах они не продаются!..

Что верно, то верно.

Лето 1963 года Нохрин отметил июне-июле-августовским запоем, из-за которого 29 выпускников восьмого класса остались без свидетельств до сентября.

И вот новый учебный год. У нас радость: Нохрина, наконец, сместили с должности директора школы. Но каково же было наше изумление, когда он тут же всплыл в соседней общеобразовательной средней школе поселка Успенка в качестве учителя истории старших классов. Так ведь именно из такой школы в 1960 году Нохрин был переведен за пьянство в вечернюю — на наш лесоучасток! Где же логика?

Вот уж действительно, как утверждает старинная поговорка: у пьяниц и малолетних свой ангел-хранитель. Здесь в этой роли выступает районо.

В новой школе Нохрин полмесяца не приступал к работе. Директор тщетно разыскивала его по телефону. Знала бы она, какой клад ищет!

А. ЗИНОВЕЙКИН.

ИЗ ЗАЛА СУДА

Предателям Родины—расстрел!

КРАСНОДАР, 24 октября. (Корр. ТАСС). Сегодня здесь закончился продолжавшийся много дней открытый судебный процесс над группой предателей Родины, совершивших чудовищные преступления в годы Великой Отечественной войны. Все подсудимые, поступив на службу в фашистскую карательную организацию «зондер команда СС 10-А», принимали участие в массовых расстрелах военнопленных, партизан, мирных советских граждан, в умерщвлении в душегубках тысяч женщин, стариков и детей на Дону, Кубани, в Крыму и Белоруссии.

Судебная коллегия военного трибунала Северо-Кавказского военного округа приговорила Вейха А. К., (он же Александр Христианович), Скрипкина В. М., Еськова М. Т., Сухова А. У., Сургуладзе В. Д., Буглака Е. А., Жирухина Н. П., Псареа Н. С. к высшей мере наказания — расстрелу. Дзампаев У. Т. приговорен к 15 годам лишения свободы.

Приговор встречен присутствовавшими на процессе с большим одобрением.

Радио

27 ОКТЯБРЯ

По станции на волне 4,5 м и городской радиосети.

Радиожурнал «У нас в городе» (8-40). **Вторая программа на волне по станции 4,3 м (художественное вещание) передается с 14 до 24 часов.**

Телевидение

27 ОКТЯБРЯ

Для школьников. «Гори, костер!» — телевизионный журнал (17-00). Спортивная викторина (17-30). Киножурнал (17-45). **Открытие областного театра народного творчества.** Концерт художественной самодеятельности юргинского дома культуры «Победа» (17-55). «Цепная реакция» — художественный фильм (20-30). **Жизнь замечательных композиторов.** Народный артист СССР Д. Кабалевский (21-50).

В театрах, цирке и кино

Драмтеатр им. ЛУНАЧАРСКОГО.
ЖЕНИТЬБА БАЛЬЗАМИНОВА. Начало в 7-30 вечера.

ГОСЦИРК.
ЦИРК ЛИЛИПУТОВ. Начало в 7-30 вечера. Билеты продаются в кассе цирка с 12 час. дня.
В воскресенье, 27 октября, в 12 и 3 часа дня ДНЕВНЫЕ ПРЕДСТАВЛЕНИЯ (билеты проданы).

Кинотеатр «КОСМОС».
Новый итальянский художественный фильм БУНТАРЬ (11-30, 1-30, 5-30, 7-30, 9-30). БАЛЛАДА О СОЛДАТЕ 9-30, 3-30 — для детей). 2. Новый широкоэкранный художественный фильм ОПТИМИСТИЧЕСКАЯ ТРАГЕДИЯ (9-20, 2 — для детей; 11-40, 4-20, 6-40, 9 — дети до 16 лет не допускаются).

Кинотеатр «ПИОНЕР».
КАЩЕЙ БЕССМЕРТНЫЙ (9-30, 11, 12-30, 2, 3-30). ЛЮБОВЬ В СИМЛЕ 1-я и 2-я серии (5, 9-20). САЛОМ БАХОР (8-10).

Кинотеатр «ОКТЯБРЬ».
КОМЕДИИ ЧАПЛИНА (10-30, 1-40, 3). ЖЕМЧУГ СВЯТОЙ ЛЮСИИ (12, 4-30, 6-10, 8, 9-30).

Кинотеатр «МЕТАЛЛУРГ».
Широкоэкранные фильмы: ДИКИЕ ЛЕБЕДИ (10, 2). КОГДА РАЗВОДЯТ МОСТЫ (12, 4, 6, 8, 10).

Кинотеатр «ПРОГРЕСС».
СМЕЛЫЕ ЛЮДИ (10, 2). ЭШЕЛОН ИЗ РАЯ (12, 4, 5-50, 7-40, 10).

Дом культуры ШАХТЕРОВ.
Широкоэкранный художественный фильм СОБОР ПАРИЖСКОЙ БОГОМАТЕРИ (3, 5-15 — демонстрируются обе серии одновременно).

Клуб КОКСОХИМЗАВОДА.
ШАГИ В НОЧИ (5, 7, 9).

Клуб ГРЭС.
СЕМЬ НЯНЕК (3). САМЫЙ МЕДЛЕННЫЙ ПОЕЗД (5, 7, 9).

Кемеровская фабрика индивидуального пошива и ремонта одежды № 2 в Южном поселке, по ул. В. Волошиной, 11,

ОТКРЫЛА СПЕЦИАЛИЗИРОВАННУЮ МАСТЕРСКУЮ ПО РЕМОНТУ ОДЕЖДЫ

Здесь можно перелицевать мужскую, женскую, детскую верхнюю одежду, перешить вещь с большего размера на меньший, окоротить или заузить любые изделия или произвести мелкий ремонт.

ГРАЖДАНЕ! ПОЛЬЗУЙТЕСЬ УСЛУГАМИ МАСТЕРСКОЙ.

Дирекция фабрики.

Новокузнецкое дошкольное педучилище

ПРОДОЛЖАЕТ ПРИЕМ УЧАЩИХСЯ

на заочное отделение на базе средней школы.

Адрес: г. Новокузнецк, Кирова, 35.

ТРЕБУЮТСЯ

ДЛЯ РАБОТЫ В ТРЕСТЕ «СЕВКУЗБАССЛЕС» — начальник отдела технического снабжения (оклад 140 руб.), **инженер по сплаву** в аппарат треста; **инженеры и техники-технологи лесозаготовок** на лесозаготовительные участки.

Обращаться: Кемеровская область, Яя, ул. Советская, 5, в отдел кадров треста.

МОЖНО ВЫИГРАТЬ

10.000 рублей!

Приобретайте облигации Государственного 3-процентного внутреннего выигрышного займа с талоном № 17, дающим право на получение выигрыша по 17-му дополнительному тиражу, который состоится 30 сентября 1964 года.

Облигации с талоном № 17 продаются сберегательными кассами до 1 января 1964 года. Эти облигации участвуют во всех основных и дополнительных тиражах, которые будут проводиться ежегодно до истечения срока займа.

На выпущенные 17 разрядов займа в каждом основном тираже разыгрываются 144 тысячи 500 выигрышей на сумму 7 миллионов 905 тысяч 340 рублей, а в каждом дополнительном тираже 195 тысяч 500 выигрышей на сумму 19 миллионов 364 тысячи 20 рублей.

Условиями займа предусмотрено, что выигравшие облигации погашаются при выплате выигрышей и в дальнейших тиражах не участвуют. В то же время количество выигрышей, разыгрываемых в последующих тиражах, остается неизменным. Поэтому вероятность выигрыша по облигациям займа увеличивается с каждым тиражом.

Облигации займа свободно продаются и покупаются сберегательными кассами.

Очередной 96-й основной тираж по 3-процентному займу состоится 30 ноября 1963 года в г. Ташкенте.

ПРИОБРЕТАЙТЕ ОБЛИГАЦИИ ТРЕХПРОЦЕНТНОГО ЗАЙМА!

Управление Гострудсберкасс и Госкредита Кемеровской области.

ВНИМАНИЮ РУКОВОДИТЕЛЕЙ ЛЕГКОВЫХ АВТОХОЗЯЙСТВ!

Кемеровская контора «Спорткультторга» ПРЕДЛАГАЕТ

по безналичному расчету некоторые запасные части к автомобилям «Победа», «Волга», «Москвич».

С перечнем запчастей, продаваемых по безналичному расчету, можно ознакомиться в магазине № 2 «Спорттовары» г. Кемерова, пл. Пушкина, в магазине № 10 г. Прокопьевска, магазине № 12 г. Новокузнецка.

Редактор Н. Я. ТРОИЦКИЙ.

АДРЕС РЕДАКЦИИ И ИЗДАТЕЛЬСТВА: г. Кемерово, ул. Трудовая, 64. **ТЕЛЕФОНЫ:** редактора 6-61-54, заместителей редактора 6-70-82 и 6-65-74, приемная 6-69-74, ответственного секретаря 6-68-81, зам. ответственного секретаря 6-65-63, отделов редакции: промышленного производства и партийной жизни 6-67-46 и 6-60-72, сельскохозяйственного производства и партийной жизни 6-63-02 и 6-62-37, идеологического 6-66-73 и 6-62-01, советского строительства и быта 6-64-84, строительного 6-69-44, отдела писем и рабселькоров 6-61-83 и 6-66-52, об'явлений 6-68-72, фотокорреспондента 6-69-74, отдел информаций 6-67-32, бухгалтерия 6-67-82, директора типографии 5-59-46.

ОП00852. Типография «Кузбасс», Облполиграфиздат. Тираж 145.000 экз. Заказ № 5460