ЗЕМЛЕ УДОБРЕНИЯ — ЛЮДЯМ ИЗОБИЛИЕ

Кемеровские азотчики делом отвечают на призыв партии и правительства

Уже в будущем году довести выработку минеральных удобрений не менее чем до 24 миллионов тонн с тем, чтобы в 1965 году обеспечить выпуск 35 миллионов тонн — такую задачу ставит перед химиками страны Центральный Комитет КПСС. Коллектив Кемеровского азотнотукового завода воспринял этот призыв как свое кровное дело. В цехах идет изучение письма ЦК КПСС и Совета Министров СССР, намечаются новые рубежи.

В пятом году семилетки азотчики обещали дать труженикам полей не менее восьми тысяч тонн минеральных удобрений сверх плана. Сейчас это обязательство пересмотрено. **В ПЕРЕСЧЕТЕ НА СУЛЬФАТ АММОНИЯ ДО КОНЦА ГОДА ДОПОЛНИТЕЛЬНО К ЗАДАНИЮ БУДЕТ ВЫРАБОТАНО 17 ТЫС. ТОНН УДОБРЕНИЙ.**

Разработаны конкретные мероприятия на ближайшие два года.

ЗА СЧЕТ ИСПОЛЬЗОВАНИЯ ВНУТРЕННИХ РЕЗЕРВОВ И ПРИМЕНЕНИЯ ГАЗА С ВЫСОКИМ СОДЕРЖАНИЕМ ВОДОРОДА ВЫПУСК УДОБРЕНИЙ УВЕЛИЧИТСЯ НА 8500 ТОНН.

БОЛЕЕ ПОЛНОЕ ИСПОЛЬЗОВАНИЕ ПРОИЗВОДСТВЕННЫХ МОЩНОСТЕЙ С УЧЕТОМ ЗАВОЗА СЫРЬЯ С ДРУГИХ ПРОИЗВОДСТВ УВЕЛИЧИТ ВЫПУСК АММИАЧНОЙ СЕЛИТРЫ НА 50 ТЫС. ТОНН.

Крупный резерв видят химики и в реконструкции предприятия.

ТАК ЛУЧШАЯ ОРГАНИЗАЦИЯ ТРУДА И УСТАНОВКА ДОПОЛНИТЕЛЬНОГО ОБОРУДОВАНИЯ ПО СЕРООЧИСТКЕ ПОЗВОЛЯТ ПОДНЯТЬ ВЫПУСК СЕЛИТРЫ НА 36 ТЫС. ТОНН.

Азотчики полны решимости конкретными делами ответить на обращение ЦК КПСС и Совета Министров СССР. Кузбасский поток минеральных удобрений будет расти!

Один за другим плывут по конвейеру мешки с готовой продукцией — ценным удобрением. Начальник смены В. А. Загородских и зашивщица Е. И. Аверикова довольны — дела идут отлично.

Фото В. КАФО.

ПРОЛЕТАРИИ ВСЕХ СТРАН, СОЕДИНЯЙТЕСЬ!

КУЗБАСС

ОРГАН КЕМЕРОВСКИХ ПРОМЫШЛЕННОГО И СЕЛЬСКОГО ОБКОМОВ КПСС, ОБЛАСТНЫХ ПРОМЫШЛЕННОГО И СЕЛЬСКОГО СОВЕТОВ ДЕПУТАТОВ ТРУДЯЩИХСЯ

Год издания 42-й № 239 (10990). | Среда, 9 октября 1963 г. | Цена 2 коп.

Прием в посольстве Германской Демократической Республики

МОСКВА, 7 октября. (ТАСС). Сегодня посол Германской Демократической Республики в Советском Союзе Рудольф Деллинг устроил прием по случаю национального праздника — 14-й годовщины образования Германской Демократической Республики.

На приеме были товарищи А. Н. Косыгин, Н. В. Подгорный, Л. Н. Ефремов, заместитель Председателя Президиума Верховного Совета СССР Ю. И. Палецкис, министры СССР, председатели государственных комитетов СССР, маршалы Советского Союза и родов войск, деятели науки и культуры, представители общественных организаций.

Прием прошел в братской, сердечной обстановке.

(ТАСС).

ЗИМА НЕ ЗА ГОРАМИ

ИДЕТ четвертый, завершающий квартал. Труженики индустриального Кузбасса, выступив инициаторами всероссийского соревнования за достойную встречу 46-й годовщины Великого Октября, решили досрочно выполнить задания пятого года семилетки, дать стране сверх плана сотни тысяч тонн коксующегося угля, много металла, машин, химической продукции.

Успех во многом будет зависеть от того, как предприятия подготовятся к работе в зимних условиях. Зима — суровый ревизор. Она не простит ни одного упущения, строго накажет тех, кто своевременно не позаботился о ремонте производственных помещений, о том, чтобы в цехах было тепло, бесперебойно действовали водопроводные и вентиляционные коммуникации.

Минувшую зиму многие шахты бассейна встретили, как говорится, в летнем платье. Не были своевременно утеплены надшахтные здания и сооружения, не отремонтированы котельные и калориферные установки, под'ездные пути. Расплата за подобную бесхозяйственность была тяжелой: на предприятиях увеличились простудные заболевания, срывалась добыча угля.

На дворе снова октябрь. Не за горами зима. Учли ли прошлогодние уроки руководители шахт и разрезов, полностью ли подготовились к работе в зимних условиях? Не все и не везде. По-прежнему очень плохо готовятся котельные и калориферные установки. На многих шахтах и разрезах затянулся ремонт промышленных зданий и сооружений, под'ездных путей, погрузочных механизмов.

В нынешнем году на шахтах должно быть введено в строй более 60 новых паровых котлов. Задание, по сути дела, сорвано — в эксплуатацию введено всего три установки.

Миллионные убытки несет наше государство от того, что в вагоны грузится сырой уголь. Этого можно избежать, если на обогатительных фабриках будут бесперебойно работать сушилки и обезвоживающие машины. Следует тщательно разобраться с планами горных работ на зимний период.

Нужны самые решительные меры, чтобы наверстать упущенное. Партийные и профсоюзные организации шахт должны взять под свой контроль выполнение планов подготовки к зиме, призвать к порядку тех, кто спустя рукава готовится к встрече сибирских морозов.

Многое предстоит сделать по подготовке к зиме на предприятиях всех отраслей промышленности Кузбасса. Так, на машиностроительных заводах до сих пор не созданы необходимые запасы формовочных песков и флюсов, смазочных материалов. На рудниках Горной Шории сорван график капитального ремонта бойлеров. У химиков не полностью подготовлены котельное хозяйство, отопительные и вентиляционные сети.

Особенно подвержены капризам зимы предприятия лесной и деревообрабатывающей промышленности, железнодорожный транспорт. Обычно в период перехода с летних дорог на зимние в большинстве леспромхозов резко сокращаются заготовка и вывозка древесины. Нынче по примеру передовых лесозаготовителей страны в леспромхозах Кузбасса создаются межоперационные запасы древесины. Первыми начали это делать в Даниловском леспромхозе. Надо добиться, чтобы этот передовой опыт стал достоянием всех лесозаготовителей области. Работникам железнодорожного транспорта в ближайшие дни предстоит полностью завершить подготовку снегоочистительных машин, установить ограждения против заносов.

Ни в коем случае нельзя забывать о жилье, больницах, детских садах, школах, магазинах, культурно-просветительных учреждениях. Созданы ли тут запасы топлива, в порядке ли освещение и отопительные системы, кровля, окна — все это предмет особого внимания хозяйственных руководителей, всей общественности. Ничто не должно омрачать быт и отдых наших трудящихся.

Медлить нельзя ни одного дня. У нас есть все возможности, чтобы и в зимних условиях работать ритмично, успешно выполнять государственный план. И нет сейчас более важной задачи, как в ближайшее время завершить подготовку предприятий к зиме, не упустить из поля зрения ни одной мелочи.

Пятилетку — к Октябрю

Годовое обязательство выполнено!

15 тысяч тонн чугуна сверх плана обещали выплавить в пятом году семилетки кузнецкие доменщики. Обязательство не из легких. Но металлурги своего добились.

Особенно быстро начал расти сверхплановый счет после того, как коллектив цеха вступил в предоктябрьское соревнование. В авангарде идет коллектив второй печи, завоевавший звание агрегата коммунистического труда. Мастера тт. Кондрашин, Бажилин, Черепанов и Лошкин умело ведут домну, помогают друг другу. Старшие горновые тт. Березников, Горбунов, Головков, Кривобоков и их помощники своевременно и без задержки выпускают шлак и чугун.

Дружно, уверенно и без брака работает коллектив первой печи, где мастерами тт. Долголюб, Ленский, Ильин, Негуторов. Тысячи тонн на сверхплановом счету у доменщиков четвертой.

И вот по Кузнецкому комбинату разнеслась отрадная весть: доменный цех выдал дополнительно к государственному заданию 15.000 тонн чугуна.

(Корр. «Кузбасса»)

Верный помощник

Машиниста под'емного крана Георгия Константиновича Пономарева из новокузнецкого управления «Сибстальконструкция» знают многие. Он работал на строительстве об'ектов КМК, Запсиба, Новокузнецкого алюминиевого завода. Сейчас трудится на сооружении второй очереди Абагурской аглофабрики.

Вместе с бригадой Б. В. Сидорова передовой машинист ведет монтаж конструкций на корпусе шихтовых бункеров. Многотонные конструкции устанавливаются быстро и с большой точностью. Капитальный ремонт крана положено делать через два года, а у замечательного машиниста он, как часы, работает без длительных остановок пятый год. С помощью под'емного крана монтажники почти в два раза перекрывают нормы.

Н. Лапин.

Дружная бригада

2.500 тонн — столько угля добыли дополнительно к заданию горняки бригады П. Коноплева с шахты «Северный Маганак» за последние три месяца. Сейчас передовой коллектив дружно несет предоктябрьскую вахту. И снова из забоя идет сверхплановый уголь.

В. Чекмарев.

г. Прокопьевск.

□ □ □

ПОДПИСКА НА МНОГОТОМНОЕ ИЗДАНИЕ «ИСТОРИИ КПСС»

В стране развернулась подписка на «Историю Коммунистической партии Советского Союза», издание которой в шести томах (девяти книгах) готовит Институт марксизма-ленинизма при ЦК КПСС. Создаваемый на большом документальном материале, этот труд проникнут духом ленинских идей, основывается на марксистско-ленинском научном методе, решениях партии. В нем получит глубокое научное обобщение всемирно-исторический опыт КПСС и советского народа.

Издание художественно оформлено, богато иллюстрировано документальными фотографиями, цветными репродукциями произведений искусства. Все тома истории ленинской партии выйдут в свет в течение 1963—1967 годов.

Подписка на многотомное издание «Истории Коммунистической партии Советского Союза» проходит успешно, сообщили корреспонденту ТАСС в «Союзкниге». К началу октября число подписчиков превысило сто тысяч.

(ТАСС).

Резервы есть

Недавно нашему заводу исполнилось двадцать пять лет, срок немалый. За это время химики смогли отшлифовать каждую операцию, добиться высокого с'ема продукции с единицы оборудования, с каждого квадратного метра производственной площади.

Аммиачное производство — это начало технологической цепочки синтеза селитры. Есть аммиак — значит будут и удобрения. И наш коллектив коммунистического труда делает, на первый взгляд, невозможное: коэффициент использования оборудования практически доведен до максимального уровня. В последние годы без какой-либо реконструкции, только за счет внедрения катализатора собственной марки мы увеличили выработку аммиака на 13 процентов. Не случайно, что наша продукция самая дешевая в стране.

И вот сейчас, когда партия обратилась к нам, химикам, с призывом увеличить выпуск удобрений, наш долг еще и еще раз пересмотреть свое хозяйство, поднять на службу народу все резервы!

А они у нас еще есть.

Известно, что аммиак получается из азота и водорода. И чем выше содержание водорода в коксовом газе, тем больше получается аммиака. Но, к сожалению, наш сосед — коксохимический завод зачастую поставляет нам газ, крайне бедный водородом, и тем самым резко снижает нашу выработку.

На коксохиме есть так называемый пековый газ, в котором содержится до 65 процентов водорода (вместо обычных 57). Можно представить, какое он имеет для нас значение, если учесть, что один процент водорода увеличивает выпуск аммиака до двух проц.

Пековый газ должен целиком идти на удобрения.

Есть у нас и чисто «домашние» резервы. Сейчас колонна синтеза работает на пониженной нагрузке. Аппаратурные дефекты «с'ели» десять процентов ее производительности. И это в то время, когда мы ведем серьезный разговор о резервах, боремся за каждую тонну дополнительного аммиака.

Если внимательно оглядеться, посчитать, то мы увидим поистине неисчерпаемые резервы. И нужно сделать все, чтобы использовать их.

Отвечая на письмо ЦК КПСС, наш коллектив даст к празднику Великого Октября еще не менее 50 тонн аммиака сверх плана.

М. ЛУКОЯНОВ,
аппаратчик аммиачного производства.

НАШЕ БОГАТСТВО

Эшелон за эшелоном с под'ездных путей завода идет аммиачная селитра на поля колхозов и совхозов.

Наша продукция одна из самых дешевых в стране. Селитра гранулированная и только отличная по качеству. Практически это означает, что труженики полей не размельчают ее и при внесении в почву на каждой тонне экономят до четырех трудодней.

Дать больше удобрений — боевая задача сегодняшнего дня.

Самый главный наш резерв — более полное использование действующих мощностей. Оборудование загружено всего на 85 процентов, а на отдельных стадиях и того ниже.

Есть у нас квалифицированные кадры, хорошо отработана технология. Не хватает только сырья. **Необходимо как можно быстрее развивать мощности по аммиаку, изыскивать возможность завоза его из других экономических районов и до предела загрузить наш цех.**

У нас не хватает складских помещений. Бывает так, что под открытым небом скапливается несколько тысяч тонн удобрений. Пошел дождик — считай, что 15 процентов ценного удобрения уходит в брак. Эти потери тем более обидны, что затраты на строительство вспомогательных сооружений по существу ничтожны.

Д. ПОНОМАРЕВ,
технорук цеха аммиачной селитры.

Не тот урожай, что в поле

В СВОДКИ МОЖНО НЕ ЗАГЛЯДЫВАТЬ. Когда едешь по хозяйствам Промышленновского производственного управления, и без того ясно, что уборка здесь идет из рук вон плохо. Почти во всех деревнях стоят по нескольку комбайнов и тракторов, от околиц далеко-далеко тянутся необмолоченные валки. Кое-где черные полоски зяби. Как будто уборка не кончается, а только началась.

Это впечатление подтверждается такими цифрами: в районе обмолочено 75,7 процента хлебов, поднято 46,6 процента зяби. А на дворе октябрь, валки могут уйти под снег.

Почему такая беда не первый год постигает колхозы и совхозы именно Промышленновского района? Почему управление и по экономическим показателям, и по организации любой сельскохозяйственной кампании, как правило, плетется в хвосте?

В парткоме, в производственном управлении не прочь вспомнить: мол, в районе много колхозов. Это оправдание всерьез принимать не стоит: есть в районе и хорошие колхозы, где уже заканчивается уборка, и плохие совхозы, как, например, «Барачатский», где она проведена только наполовину.

Дело в другом. Выездная редакция побывала уже во многих производственных управлениях. Но такой разболтанности и бесшабашности, какая царит на уборке в Промышленновском, не видела еще нигде.

Нынче, в трудную осень, надо проявлять максимум организованности. Это значит: ловить каждый погожий час, сполна использовать технику на обмолоте и взмете зяби, настроить людей так, чтобы ни один прогул, ни один потерянный час не оставался без внимания. А здесь все эти хлеборобские традиции забыты. Вот несколько примеров.

С утра был дождь, днем прояснило, к вечеру просохло. Подоброму, надо было уже днем завести моторы, выйти в поле. А в колхозе «Гигант» еще поздним вечером несколько комбайнеров никак не могли врезаться в полосу: искали, где получше. Здесь же, в поле, вместе с ними мучались председатель колхоза т. Ведерников, бригадир первой бригады т. Молочков. Уж кто-кто, а они-то заранее должны были, раз приехали, составить маршрут комбайнам, чтобы не кочевать с поля на поле. Но в этот погожий денек с утра до двух часов заседало правление «по разным вопросам». А о маршруте здесь имеют самое смутное представление, время выезда определяют, как хотят, сами комбайнеры. Один из них сел за штурвал совершенно пьяным.

Дождь нет-нет да и остановит обмолот. В такое время особенно важно поддерживать в людях рабочее настроение. Дел для этого много: надо пахать зябь, просушивать на токах зерно. А здесь маленький дождишка — лодырям отдышка. В соседнем с «Гигантом» колхозе «Колос» во второй бригаде все семь комбайнов, несколько тракторов сгрудились около мастерских, как будто уборку и пахоту закончили. Хотя надо обмолачивать еще 800 гектаров, поднять 1.200 га зяби. Бригадир т. Решетняк, видать, по привычке об'ясняется коротко: «Дождик». А на небе — ни тучки, ветер в поле валки уже высушил.

Разговоры о плохой погоде стали помехой для уборки. Пора бы научить людей пользоваться каждым погожим днем. «Больше ждать нечего», — так сказал комбайнер первой бригады того же колхоза «Колос» Николай Жерздев. Вместе с комбайнерами Анатолием Вотиновым и Василием Воротилиным он выехал в этот день, чуть просохло, на поле, работал всю ночь.

Но вот такого заботливого хлеборобского отношения к уборке не хватает у председателя колхоза т. Сафонова, у бригадиров, у многих механизаторов. В ту же ночь на вспашке зяби в первой бригаде работал один трактор вместо четырех, во второй стояли все машины.

Из-за неорганизованности, разболтанности руководителей и механизаторов в колхозах «Путь к коммунизму», «Мир», «Ленинский путь», им. Ждачова и др транжирится много драгоценных часов, которые, в конечном счете, складываются в дни и недели. Парткому производственного управления пора сделать из этого самые серьезные выводы, вопросы трудовой дисциплины и организации дела поставить в центр всей партийной и воспитательной работы.

— А куда спешить? Пусть лучше хлеб уйдет под снег, чем пропадет на токах, — буквально такие речи, ничуть нами не отредактированные, мы слышали в колхозах «Гигант», «Путь к коммунизму», «Колос» и других. Хлеб действительно пропадает на токах. В «Гиганте», например, свалено под открытым небом только в первой и во второй бригадах 6.800 центнеров зерна. Многие бурты лежат по полмесяца, прорастают доверху. Примерно такая же картина в «Рассвете», где зерно ссыпано в лужу, в «Мире» и других колхозах. Даже те крохи, которые добываются с таким трудом, в Промышленновском районе не берегут.

Согласитесь, что это не оправдание низких темпов уборки. Это — преступление, за которое надо жестоко наказывать.

Выездная редакция проехала по всем хозяйствам от Промышленной до Падунки. И только в одном колхозе, в «Рассвете», дышали сушилки. А есть они везде. Стоят, как памятники колхозным денежкам, которые на них ухлопали. Раз уж сами хозяева колхозов не могут разобраться с сушильным хозяйством, пора бы колхозно-совхозному управлению власть употребить.

Управления могут сейчас не только организовывать производство в каждом колхозе и совхозе, они имеют также в своих руках мощные средства для помощи отстающим. Нам кажется, что эти средства расходуются неразумно. Примерно по такой схеме: раз колхоз отстает — вали в него побольше техники. Заглянешь на территорию мастерских отстающего колхоза — кладбище новой техники, да и только.

Семь комбайнов, несколько тракторов, например, стоят около мастерских колхоза «Путь к коммунизму». Новые, но уже растасканные по частям. Колхоз, по самым оптимистичным расчетам, закончит уборку не раньше 17 октября, вспашку зяби — и того позже. А техники больше чем достаточно. Нет механизаторов. Если на деньги, затраченные на лишние комбайны, построить жилье, то сколько новых механизаторов появилось бы в колхозе!

В колхозе «Ленинский путь» тоже не хватает механизаторов, нет никакой базы, даже инструмента для текущего ремонта нет. Надо строить жилье. А управление снова: поможем техникой. Пора бы посчитать, сколько таким образом растаскано, переломано в колхозах неопытными механизаторами комбайнов, тракторов, других машин, и прекратить это разбазаривание колхозных средств.

Это один барьер, о который разбиваются все речи о быстрых темпах уборки и вспашки зяби. Другой: очень плохо, непроизводительно работает техника, вышедшая на поля. Сейчас не найдешь такого колхоза или совхоза, где бы не простаивала треть или четверть всего парка. Плохо организован капитальный, а сейчас — текущий ремонт. В колхозе «Мир», например, нет ни одного трактора, который, выйдя из ворот «Сельхозтехники», не возвращался бы туда на повторный капитальный ремонт.

Мастерских мало, сами трактористы, мастера-наладчики из отделений «Сельхозтехники» работают на полосе торопливо, плохо.

Причина вот в чем. Многие колхозы находятся на техническом, отчасти на комплексном обслуживании отделений «Сельхозтехники». А это в общем-то хорошее и нужное дело все еще не доведено до ума. Титовское отделение взяло на комплексное обслуживание «Колос» и на техническое — еще несколько колхозов. Отличается это обслуживание только формой расчетов. Председатель колхоза «Колос» т. Сафонов всерьез поговаривает о том, чтобы отказаться от дорогих услуг «Сельхозтехники». Механик, сварщик и два мастера-наладчика появляются у машин, как гастролеры, поздним утром и уезжают ранним вечером.

Управляющий отделением тов. Левкович считает, что при комплексном обслуживании выгоднее для обеих сторон держать в колхозе группу местных специалистов, чтобы они не ездили из Падунки. Разумное предложение, и чем скорее оно осуществится, тем лучше. У комплексного обслуживания большое будущее, нынче отделение собирается взять на него еще несколько колхозов. Надо подумать, как его лучше организовать.

Ю. ШЕБАЛИН,
И. МЯКИШЕВ —
выездная редакция газеты «Кузбасс» и областного радио.

Дневник жатвы

По оперативным данным на 8 октября, в области обмолочено 785.000 гектаров хлебов — 85,8 проц., кукурузы убрано 241.600 га — 98,8 проц., зяби поднято 623.300 га — 48,6 проц., семян зерновых засыпано 206.200 тонн — 64,7 процента к плану. Продано государству хлеба 3.561.607 пудов.

По производственным управлениям ход основных полевых работ и засыпки семян характеризуется следующими данными (в первой колонке показан процент выполнения плана **обмолота хлебов**, во второй — **засыпки семян**, в третьей — **взмета зяби**):

Беловское	86,6	44,2	54,5
Кемеровское	72,4	80,4	32,3
Ленинск-Кузнецкое	83,1	47,0	48,3
Мариинское	85,5	71,3	43,4
Новокузнецкое	94,1	78,9	48,1
Промышленновское	75,7	58,2	46,6
Тяжинское	93,1	84,2	66,3
Юргинское	92,5	52,3	44,9
Яйское	93,5	74,9	54,9

За последние два дня хозяйства Кемеровского производственного управления заметно повысили темпы хлебозаготовок. На 8 октября они сдали государству свыше 21.200 тонн зерна и в то же время выполнили план засыпки семян на 80,4 процента. Прирост за эти дни на хлебозаготовках составил около 4.000 тонн, а на засыпке семян — 7.000 тонн.

За два дня прирост на обмолоте составил по области 47.700 га, на взмете зяби — 42.000 гектаров. Это очень низкие темпы основных полевых работ. Создается серьезная угроза не только нынешнему, но и будущему урожаю.

ЗА КОММУНИСТИЧЕСКИЙ БЫТ!

Адрес добрых дел: Заводской район г. Кемерова

В Советах депутатов трудящихся, по мысли Владимира Ильича Ленина, массы начинают действительно учиться не из книжек, а из практического опыта делу коммунистического строительства, созданию новой общественной дисциплины.

Июньский Пленум ЦК КПСС подчеркнул:

«В СОВРЕМЕННЫХ УСЛОВИЯХ, КОГДА СОВЕТЫ ДЕПУТАТОВ ТРУДЯЩИХСЯ СТАЛИ ВСЕОХВАТЫВАЮЩЕЙ ОРГАНИЗАЦИЕЙ НАРОДА, НАДО ПОСТАВИТЬ ДЕЛО ТАК, ЧТОБЫ СОВЕТЫ, ОПИРАЯСЬ НА МНОГОЧИСЛЕННЫЕ КОМИССИИ, А ТАКЖЕ САМОДЕЯТЕЛЬНЫЕ ОРГАНИЗАЦИИ ТРУДЯЩИХСЯ, ПОВСЕДНЕВНО ПРОВОДИЛИ ВОСПИТАТЕЛЬНУЮ, КУЛЬТУРНО-ПРОСВЕТИТЕЛЬНУЮ РАБОТУ В КАЖДОМ ГОРОДЕ, ПОСЕЛКЕ, СЕЛЕ, В КАЖДОМ ДОМЕ».

Заводской райком КПСС гор. Кемерова направляет работу районного Совета депутатов трудящихся, партийных организаций на всемерное развитие инициативы и самодеятельности трудящихся.

На этой странице даны адреса добрых дел, рассказывается о буднях самодеятельных общественных организаций Заводского района.

1. Войди в каждый дом

МЫ БЕСЕДУЕМ с секретарем партийного комитета азотнотукового завода Константином Андреевичем Баскаковым. Он перечисляет общественные институты, действующие в поселке азотчиков. Тут и совет микрорайона, и уличные комитеты, и женсовет, и поквартальные патрули охраны общественного порядка — помощники народной дружины, и родительский комитет, и депутатская группа. И вся эта большая сила подчинена одной цели: помочь людям строить жизнь по-коммунистически.

— И все же, — говорит Константин Андреевич, — мы недовольны нынешним состоянием воспитательной работы в нашем поселке. Сверяя сделанное с требованиями июньского Пленума ЦК партии, мы испытываем чувство неудовлетворенности. Нужно еще активнее наступать против всего темного, косного, отжившего, что еще гнездится в быту. Сил для такого наступления у нашей парторганизации хватает.

Агитаторы партийной организации завода и раньше проводили массово-политическую работу среди населения. Беседы, лекции, выступления художественной самодеятельности — все это было и есть сейчас. Но этого теперь недостаточно. Цеховые партбюро, советы микрорайонов, депутатские группы составляют единый план действий. Партком его рассматривает и утверждает.

В последнее время коммунисты — агитаторы завода вместе с членами советов микрорайонов, уличных комитетов и депутатскими группами тщательно изучили состав населения. Здесь теперь знают, где есть члены религиозных сект, пьяницы и хулиганы, «трудные» дети. Выявлено 28 таких семей. В эти семьи прежде всего пойдут активисты, поведут трудную, кропотливую борьбу за душевное здоровье людей.

...Живет в поселке азотчиков по Новгородской улице, в доме № 17 пенсионер Григорий Кириллович Горев. Он стал зачинателем многих полезных дел. В агитпункте, которым руководит Горев, проводятся народные чтения, выходит стенная газета, работает передвижная библиотека. Здесь депутаты районного Совета каждую неделю принимают трудящихся. Жители поселка часто проводят вечера у голубого экрана телевизора. В каждом доме вам обязательно скажут доброе слово о Г. К. Гореве. Таких энтузиастов в Заводском районе — многие сотни.

Активисты районного Совета ведут разнообразную политическую и воспитательную работу. В одних микрорайонах открыли агитпункты, в других — агитквартиры, в третьих — организуют спортивные соревнования подростков, устраивают экскурсии в областной музей, коллективные походы в театры и кино.

На Индустриальной улице по инициативе председателя уличного комитета Александры Иннокентьевны Петровой проведен День здоровья. Он вылился в настоящий праздник. На агитплощадке собралось до 500 человек.

На Совхозной улице за политическую работу среди населения отвечают коммунисты завода «Карболит». Партбюро недавно провело собрание коммунистов, живущих на этой улице, посвященное всеобучу. Это помогло вернуть в школу многих детей.

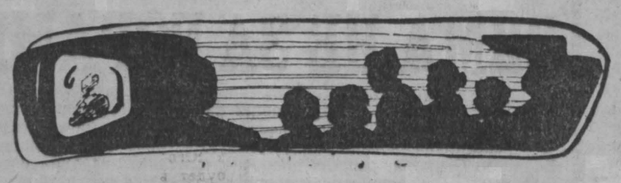

2. Самый лучший

ЕСЛИ вы хотите знать, как следует организовать работу в совете микрорайона, побывайте у депутата Кемеровского городского Совета домохозяйки Надежды Ивановны Шаповаловой, которая возглавляет микрорайон № 4.

Почему так дружны ребята с улиц Индустриальной, Кооперативной, Железнодорожной, Коммунистической, Крупской, Совхозной? Секрет прост: взрослые очень много думают об отдыхе детворы, о том, чтобы досуг малышей и школьников занять полезными делами.

В начале лета в свободное от работы время родители соорудили на улице имени Крупской детский городок. Трудно сказать, кто особенно отличился на этой стройке. Может быть, отец двоих детей Иван Иванович Горбачев, проявивший здесь мастерство плотника? А быть может, его соседи? Ясно одно: стройка привлекла массу родителей. Иначе разве выросли бы на улице так быстро турники и качели, беседка и игровые площадки, сцена самодеятельного театра?

Когда в городок пришли юные хозяева, активисты попросили руководителей школы № 8:

— Дайте, пожалуйста, на лето пионервожатых.

За лето здесь поработали с ребятами несколько вожатых. Были концерты самодеятельности. Игры и викторины. Экскурсии. Спортивные состязания. Зимой будут елка, каток, горки.

Юные книголюбы успели за лето многое прочесть — благо, на улице организована детская библиотека на общественных началах, где библиотекарем восьмиклассница школы № 8 Таня Харченко. Здесь берут книги около двухсот маленьких читателей.

Впрочем, библиотека есть не только у юных книголюбов улиц микрорайона. Организована она и для взрослых — из книг населения. Зайдите в дом № 190 на улице Кооперативной, и хозяйка, Ольга Семеновна Ермолаева, поможет вам выбрать книжку по душе. Выбрать, кстати, есть из чего — в библиотеке больше тысячи томов.

В микрорайоне выпускается сатирическая стенная газета «Игла». Ее редактор и художник — работник азотнотукового завода Филипп Тимофеевич Бондарюк, член редколлегии — товаровед Мария Сергеевна Горская не пропустят ни одного аморального поступка жителей улиц. Шофер В. бил жену — покритиковали крепко. Пришел он спустя несколько дней в редколлегию: снимите, пожалуйста, газету, больше ничего подобного не повторится... Последний номер газеты призывает собирать семена цветов в сквере — для будущего года пригодятся.

Микрорайон № 4 — лучший в Заводском районе. Передовой по санитарной культуре. По озеленению. Благоустройству. По инициативе жителей. Придирчивой была комиссия исполкома райсовета. Но и она поставила оценку «5» улицам Индустриальной (председатель уличного комитета Капитолина Игнатьевна Шакалова) и Кооперативной (председатель уличного комитета Григорий Степанович Пущок). Остальные улицы получили оценку «4». Троек не было!

В конце сентября Кемеровский хлебоприемный пункт обратился в исполком райсовета за помощью — не хватало рабочих рук на выгрузку зерна, перелопачивание. Исполком, в свою очередь, бросил клич уличным комитетам. Организовали дело так, что ежедневно, в три смены, 20—25 жителей улиц Заводского района дружно ходят работать на пункт «Заготзерно». И здесь население микрорайона № 4 не отстает от соседних.

Умеет зажечь сердца людские, поднять народ на доброе дело старшая депутатской группы, неутомимая общественница Надежда Ивановна Шаповалова.

Жители улиц дружно выходили на воскресники, когда решался вопрос прокладки летнего водопровода. И если в отчете появилась фраза: «уложено 1.760 погонных метров труб» — значит жаркими были эти воскресники.

И проблемы транспортные решались в микрорайоне довольно просто. Живет на улице водитель — будь добр, сделай несколько полезных рейсов для района. Никогда не отказывал в «рейсах благоустройства» шофер самосвала Василий Матусевич, его примеру следовали другие водители.

Из таких вот крупиц, из этого вклада каждого в общее дело складывалось одно целое — улицы четвертого микрорайона привлекают своей чистотой, красотой, зеленью.

3. Есть такие женщины

НА КОКСОХИМЗАВОДЕ был день получки. И в этот день общественницы — члены женсовета решили побывать в семьях, прежде всего там, откуда поступали жалобы.

Надолго запомнил приход общественниц слесарь Анатолий Т. До этого он частенько дебоширил, избивал жену. Взяли женщины грубияна в оборот, потребовали ответа. Да так настойчиво, что всерьез призадумался Анатолий. А потом сам пришел в женсовет, с супругой вместе:

— Помирились мы...

Однажды по инициативе женсовета в углекоксовом, а следом и в железнодорожном цехе состоялся памятный разговор с нарушителями трудовой дисциплины, правил техники безопасности, прогульщиками, пьяницами. Много бывало и раньше собраний, но такого давно никто не помнил. Иные «виновники торжества» ушли с собрания, как из жаркой бани.

Как-то члены женсовета Мария Матвеевна Пайгель и Елена Давыдовна Рогоза наведались в заводскую прачечную:

— Почему плохо стираете? Вот, полюбуйтесь на свою продукцию. А ведь это белье для детсадов и больницы. Стыдно.

Одновременно председатель заводского женсовета, начальник отдела кадров Р. Я. Абрамова предупредила заместителя директора завода А. К. Маметьева:

— Не наведете порядок в прачечной — на женсовет вызовем.

И порядок навели, белье стало чище.

Следят активистки и за столовой. Случись какое нарушение в обеденном зале или в буфете — члены женсовета забьют во все колокола, пока не устранят неполадки. А недавно вызвали на женсовет заведующего столовой.

Не выпускает женсовет из поля зрения успеваемость, поведение, воспитание детей в семье. Теперь уже никто не удивится, встретив в цехах большой «табель»: «Как учатся ваши дети». С нерадивых отцов и матерей совет спрашивает строго.

Четыре цеховых, один общезаводской — столько женсоветов только на одном коксохимзаводе. В них — 50 активисток, каждая из которых отдает большой и полезной работе не только свою энергию и время, но и частичку сердца.

4. Должность—общественный инспектор

КОЛЕ БОГОМОЛОВУ не хочется оглядываться назад: прошлое у паренька невеселое. Рано остался сиротой. Хорошо вовремя вмешалась в его судьбу детская комната милиции Заводского района, инспектор которой А. И. Колунова устроила подростка на ремонтно-механический завод — учеником слесаря в кроватный цех.

Но мастер Валерий Гуляев, которому поручили новичка, сам отличался вывихами в поведении. Гуляев мог вдуться вечером домой к Коле, пьянствовать, брал у него в долг деньги. Парень стал прогуливать. Тогда руководители цеха решили от него избавиться. Как сложилась бы его судьба, если бы не вмешались общественники? Выяснив причины прогулов, внештатные инспектора детской комнаты пришли к выводу: виноват тут не только и не столько Коля, сколько мастер. Дело обернулось так, что мастера затем судили в цехе товарищеским судом, а Николая Богомолова вернули на завод.

Сегодня у Коли много верных старших друзей. Это прежде всего активисты детской комнаты милиции Ефросинья Степановна Назарова, Нина Алексеевна Скороходова, Анфиса Антоновна Анохина, Анатолий Кузьмич Маевский, Игнат Николаевич Косов.

Их, беспокойных и непоседливых, можно встретить и на квартирах у своих подшефных, и в школе, где они учатся, и на предприятиях, и в исполкоме райсовета, и в райкоме комсомола. В любую дверь стучатся они ради того, чтобы оступившиеся подростки нашли правильную тропку в жизни, дело по душе. Настоящим педагогическим талантом обладают молодой грузчик базы «Росторгодежда» Анатолий Светляков, пенсионер Алексей Иванович Антосик, депутат райсовета Татьяна Михайловна Медведева. Так считают штатные работники детской комнаты.

— Мы думаем о том, чтобы на каждом заводе, в каждом цехе была создана комиссия по делам несовершеннолетних, — говорит инспектор детской комнаты А. И. Колунова. — Такая комиссия будет всерьез, по-деловому помогать семьям, которые не справляются с воспитанием детей, выявлять подростков неработающих, трудоустраивать их, держать связь со школами. Сейчас у нас в районе действует оперативный отряд райкома комсомола, куда входят комсомольцы-производственники и старшеклассники школ №№ 8, 12, 23. Их основная задача — воспитывать ребят-правонарушителей. Думают комсомольцы и о комплексе спортивных сооружений в районе для юношества, о зонах здоровья.

5. Суд товарищей

ДВЕ—ТРИ СТРОЧКИ займут эти случаи на улице Пятого участка поселка Шахтстрой в рапорте уполномоченного отдела милиции. Подростки Журавлев, Михайлин, Степанов, Снигирев и Анохин залезли в чужой сад за яблоками; Попов Геннадий Григорьевич, его мать Анна Евлампиевна — работница СМУ горисполкома и отчим Дураков напились и устроили дебош в доме № 152.

Сигналы поступили в товарищеский суд. И вот в переполненном зале председатель суда пенсионер Андрей Степанович Рубан открывает заседание. Воришки признаются. Только упорствует отец обвиняемого Александра Журавлева — Михаил Григорьевич Журавлев, рабочий мясокомбината. Он выгораживает сына.

Суд удаляется на совещание. Единогласно принимается приговор. Товарищеский суд поселка решил оштрафовать Журавлева за недостойное поведение сына на 10 рублей и сообщить об этом по месту работы.

Крепко досталось от членов суда и представителей общественности и дебоширам из дома № 152.

Однажды поступило заявление на гражданку Б. Она недостойно вела себя в быту, неправильно воспитывала ребенка. Ее пригласили в товарищеский суд, строго предупредили. Не подействовало. Не помог и штраф. Но члены суда не отступились. Когда девочка пошла в школу, помогли купить ей форму и обувь. В конце концов Б. поняла, как неправильно поступала, как незаслуженно оскорбляла своих соседей. Дала твердое слово, что исправит свое поведение. Теперь на нее никто в поселке не жалуется.

Мы привели только три факта общественного воздействия товарищеского суда на жителей Пятого участка поселка Шахтстрой. Этих примеров в практике суда много. В этом году состоялось 8 заседаний товарищеского суда.

Товарищеский суд, возглавляемый Андреем Степановичем Рубаном, — суд строгий и справедливый. Случайно споткнувшегося человека он наставит на правильный путь, а тех, кто злостно нарушает общественный порядок, не пощадит. Если меры общественного воздействия не помогают, дело передается судебным органам.

Общественный суд уличного комитета действует не замкнуто. Его заседания проходят при активном участии населения. Каждый присутствующий на суде может выступить, высказать свое мнение, свое отношение к делу или засвидетельствовать факт. Это поднимает авторитет суда.

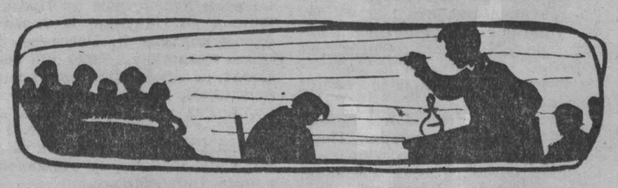

6. Идет по улице дружинник

Командир народной дружины Ново-Кемеровской ТЭЦ А. Т. Евтенко получил благодарность от отдела милиции Заводского райисполкома. В ней говорилось, что дружина ТЭЦ дежурила отлично. Три дня, когда энергетики охраняли порядок в Предзаводском поселке, милиции там нечего было делать. Начальник райотдела милиции просил особенно отметить некоторых дружинников — старшего монтера электроцеха В. Солодовникова, инженера окса В. Ивлева, работницу ремонтно-строительного цеха Л. Скипец, старшего мастера электроцеха С. Дьяченко, начальника караула Г. Тараданова, лаборантку производственно-технического отдела Н. Юдину.

Чем отличился на дежурстве каждый из них? Какой подвиг совершил?

— Подвигов не было. Просто дежурили, и все, — сказал командир дружины А. Т. Евтенко.

«Просто дежурили...» Наверное, так оно и бывает обычно. Если задержали пьяного шофера, если утихомирили разбушевавшегося позднего гуляку — подвига здесь, конечно, не было. Была дисциплина, собранность, организованность, высокое чувство долга.

В книге дежурств — скупые записи. И самая радостная из них: «Нарушений в поселках Предзаводском и Шахтстрой не было». В этом — сила дружины.

Дружины в Заводском районе есть не только на промышленных предприятиях. Общественные помощники милиции работают и на улицах, при советах микрорайонов.

Второй год идет дружине микрорайона № 2, которая насчитывает сегодня 109 человек. Каждый вечер шагают по улицам Угловой и Совхозной, Вокзальной и Лермонтова, Красноармейской, Горького, Интернациональной люди с красными повязками на рукаве — пенсионеры и домохозяйки. До всего есть им дело, все их касается и тревожит. Заглянут дружинники к неряшливому хозяину, двор которого давно не метен, — пристыдят. Заметят неосвещенный номерной знак — потребуют включить свет. Пенсионеры Иванилов, Белов, Полянский, Швейдаков, домохозяйки Пичканова, Лаврова, Реут, Прохорова не пройдут мимо, если в поздний час встретят на улице подростков-школьников. Недавно дружинники передали материал в товарищеский суд на жителя улицы Совхозной Коробкина: пусть «возмутитель спокойствия», организатор пьянок, драк и скандалов ответит перед соседями за свои недостойные поступки.

Давно ли председатель совета микрорайона № 2 Петр Максимович Чепкой ездил в Новокузнецк за опытом? А теперь учиться приходят к ним, во второй микрорайон.

— Наша дружина будет расти, — рассказывает П. М. Чепкой. — Мы решили, кроме пенсионеров и домохозяек, пополнить ее за счет трудящихся — жителей наших улиц.

☆ ☆ ☆

В Заводском районе 22 депутатские группы, 139 уличных комитетов, 276 родительских советов, 70 товарищеских судов, 82 добровольные народные дружины, 25 тысяч энтузиастов-общественников. Это — огромная сила.

Перед райкомом КПСС и райисполкомом встала задача: как направить эту силу по нужному руслу, как, дав всем этим самодеятельным организациям путевку в жизнь, организовать контроль за их деятельностью, наладить обмен их опытом работы. Институт общественных начал стал предметом пристального внимания райкома партии и райисполкома.

В начале нашего рассказа шла речь о том, как партийная организация азотнотукового завода сумела возглавить работу советов микрорайонов, уличных комитетов и депутатских групп. Жизнь показала, что такая форма вполне себя оправдывает. Примеру парткома азотчиков последовали коммунисты завода «Карболит». На улице Совхозной партийное бюро «Карболита» провело собрание коммунистов, где шел деловой разговор о всеобуче. В результате удалось вернуть в школу многих детей.

Большую, многостороннюю деятельность в каждом микрорайоне и на каждом предприятии развернули общественницы. Нет, пожалуй, такого уголка, куда не проник бы хозяйский глаз членов женсоветов, работу которых умело направляет районный комитет партии.

Заводской райисполком ежемесячно собирает руководителей уличных комитетов и советов микрорайонов, председателей товарищеских судов, командиров народных дружин, знакомит их с важнейшими документами партии и правительства, решениями областного, городского и районного Советов депутатов трудящихся. Здесь же общественники обмениваются опытом работы. Кстати, они берут на вооружение не только передовые формы, родившиеся в своем районе, но и черпают новое в других городах и районах. В нынешнем году председатели уличных комитетов побывали, например, в Кировском районе областного центра и в г. Новокузнецке.

В повестке дня исполкома райсовета часто можно видеть отчеты председателей уличных комитетов и советов микрорайонов. Это тоже своеобразная форма обмена опытом по благоустройству, озеленению. А сделано жителями района только нынче немало: на улицах высажено 88 тысяч деревьев и кустарников, летом в скверах и на газонах появилось больше двух миллионов цветов, построено 35 тысяч кв. метров асфальтированных и гравийных дорог, 1.800 кв. метров тротуаров, 304 водоразборные колонки, зашумели листвой 11 новых скверов и т. д. Почти два миллиона часов отдали жители района благоустройству и озеленению своих улиц.

В центре внимания общественности района — воспитание подрастающего поколения, работа с детьми по месту жительства и в школах, борьба с безнадзорностью. Этим занимаются и родительские комитеты, и женсоветы, и комиссия по делам несовершеннолетних, а руководит ими исполком райсовета, внештатный заместитель председателя, депутат райсовета заместитель директора НИИ химической промышленности Иван Андреевич Крупин. Работу товарищеских судов в районе координирует совет, возглавляет который председатель районного народного суда депутат Д. А. Коржов.

Недавно исполком областного (промышленного) Совета депутатов трудящихся обсудил отчет исполкома Заводского райсовета о работе с населением. Опыт одобрен. И теперь нужно сделать его достоянием всех местных Советов.

Ф. ДЕМИН,
В. ОЛЕНЕВА.

КОМАНДИРОВКА ПО ПРОСЬБЕ ЧИТАТЕЛЕЙ

ДОРОГОЙ ЗВОН

...Поезд из Мариинска отправляется поздно ночью. Впереди далекий путь до Новокузнецка. И на каждой станции его ждут не только пассажиры. Поезд этот особый. В его составе ледники для перевозки молока. Тут же вагон-магазин для обслуживания железнодорожных раз'ездов и путейских казарм. Стоит остановиться составу, как открываются двери ледников, и туда фляга за флягой грузится колхозное и совхозное молоко для городов Кузбасса.

В наших руках тревожное письмо о том, что при перевозке молочных продуктов грузчики небрежно обращаются с тарой, бьют ее, разливают молоко и т. д.

Проводник вагонов-ледников М. Арчибасова откровенно недоумевает:

— Что вы! Выгружаем аккуратно. Это же государственное имущество.

Но вот поезд подошел к станции Тальменка. Впереди небольшая площадка с молочными флягами. А кругом как попало разбросаны пустые бидоны. Видно, что выгружали их далеко не так, как об этом только что говорила Арчибасова. После троекратных остановок к площадке, наконец, подгоняют нужный вагон. Грузчики Архипов и Рудьман немедленно начинают погрузку молока. В вагоне фляги принимает Аргунов. Он вдребезги пьян. Бидоны опрокидываются. И вот на шпалы из вагона потекли мутные белые ручьи...

Поезд идет дальше. Проводнице стыдно за ложь. Она ушла в другое купе. Мы беседуем с бригадиром поезда П. С. Газиным, который вот уже три года ездит с этим поездом.

— О флягах, говорите, речь. Да их у нас так калечат, что просто ужас. Вот приедем в Плотниково, сами убедитесь.

А пока остановка на станции Тутальская. Сюда везут молоко с Поломошинского молзавода. У полотна дороги стоит грузовик (погрузочной площадки здесь нет). Бидоны хорошо закупорены, укрыты брезентом и перевязаны веревкой. Чувствуется: люди ценят труд животноводов, берегут каждую каплю молока. Грузчикам Н. Остапенко и Я. Медному помогает и шофер М. Володин. Погрузка закончена быстро и аккуратно.

— Вот так бы везде, — довольно улыбается Газин.

В Плотниково поезд прибыл вечером. Рабочие быстро загрузили молоко в ледник. Но поезд стоял, ожидая встречного состава. И едва он пришел, как распахнулись двери вагонов, и на землю одна за другой со звоном полетели фляги.

— Быстрей, быстрей, а то не успеем, — раздался чей-то голос...

Начальник отдела сбыта Новокузнецкого молзавода А. И. Переладов подтверждает: отношение к флягам действительно варварское. Только нынче их списано около двух тысяч. Это, считай, на 16 тысяч рублей, да, кроме того, свыше 54 тысяч рублей ушло на ремонт.

А если к этому добавить и потери молока, то становится ясно, что халатное отношение к перевозкам молочных продуктов на поезде Мариинск—Новокузнецк дорого обходится государству. И счет за это следует пред'явить проводникам вагонов, с одной стороны, и руководителям Промышленновского, Яшкинского и других молзаводов — с другой. Дальше такого безобразия терпеть нельзя.

А. ЮХИМЧУК,
спец. корр. «Кузбасса».

В ДРУЖБЕ С ГАЗЕТОЙ

Дружно и организованно идет подписка на периодическую печать в вентиляционной службе прокопьевской шахты «Северный Маганак». Большинство рабочих этого участка с первых дней подписалось и оплатило наличными стоимость газет и журналов.

В хорошей дружбе с газетой и журналом живет десятник т. Зайшев. Он выписал газеты «Кузбасс», «Шахтерская правда», журналы «Советский шахтер», «Семья и школа». Крепильщик т. Дебелый подписался на «Советскую Россию», «Агитатор», «Нева», «Роман-газету», «Смена», «Огонек». На 20—30 рублей выписали периодических изданий старший десятник Э. Шнейдер и помощник начальника участка А. Алексеев.

В. Чубуков,
горный мастер.

В сети политического просвещения

Первые занятия

На шахтах, заводах, стройках индустриального Кузбасса в эти дни прошли первые занятия в кружках, семинарах, школах политического просвещения. Наш корреспондент связался по телефону с некоторыми горкомами и попросил рассказать, как прошли первые занятия.

— В этом году в Новокузнецке из'явили желание повышать свой идейно-теоретический уровень свыше 88 тысяч коммунистов и беспартийных, — говорит работник Дома политического просвещения **А. Ковалева.** — Для них создано 652 теоретических семинара: 73 — по изучению истории КПСС, 180 — философии, 216 — вопросов конкретной экономики, 103 — проблем коммунистического воспитания трудящихся, 38 — эстетики и т. д. В них записалось свыше 14 тысяч активистов. Нынче в сравнении с прошлым годом количество самостоятельно изучающих теорию значительно возросло, вместе с этим более чем на сотню увеличилось число семинаров.

Более 60 тысяч трудящихся оформились в 2.142 кружка, политшколы, школы коммунистического труда. К руководству семинарами, кружками, политшколами привлечено свыше 3.500 квалифицированных пропагандистов.

Первые занятия в большинстве партийных организаций прошли организованно и на высоком идейно-теоретическом уровне. Особенно высокую организованность проявили коммунисты и беспартийные активисты на алюминиевом заводе. В одном лишь втором электролизном цехе к работе приступили 46 семинаров и кружков. Отлично прошли политические занятия также на Запсибе, шахте имени Орджоникидзе и т. д.

— Южно-Кузбасская ГРЭС, шахты «Капитальная-1», «Капитальная-2», № 4, «Шушталепская-1»... Я мог бы еще продолжать список предприятий, — говорит секретарь Осинниковского горкома КПСС **В. Смертин,** — коммунисты и беспартийные активисты которых отметили начало учебного года в системе политического просвещения исключительно высокой организованностью. Занятия всюду начались вовремя, при высокой явке слушателей, отличной подготовке пропагандистов.

В нынешнем году изучением марксистско-ленинской теории будут заниматься свыше 20 тысяч трудящихся промышленных предприятий, строек, учреждений города (в прошлом году обучались 17 тысяч). Около 4 тысяч самостоятельно работающих с политической книгой вошли в 155 теоретических семинаров. Особенно высокий интерес проявляют товарищи к истории КПСС, проблемам философии, вопросам конкретной экономики. Поэтому у нас в этом году значительно увеличилось число семинаров по изучению этих дисциплин.

Свыше 11 тысяч коммунистов, комсомольцев, беспартийных занимаются в 344 кружках, начальных экономических школах. В этом году впервые начались занятия в 50 школах коммунистического труда, в них обучаются свыше 1.400 передовиков производства.

☆ ☆ ☆

На высоком идейно-теоретическом уровне прошли первые занятия в большинстве партийных организаций Кемерова, Прокопьевска, Киселевска и других городов.

КОНКРЕТНО, ДЕЙСТВЕННО

К первому занятию, кажется, все подготовлено. Проштудирована дополнительная литература. Составлены диаграммы, схемы. Подобраны яркие и интересные примеры из жизни завода. Николай Елизарович подчеркнул в конспекте слова Н. С. Хрущева, сказанные на июньском Пленуме ЦК КПСС: «Хочу напомнить, какие требования выдвигал В. И. Ленин перед нашей агитацией и пропагандой. «Наша главная политика, — говорил он, — сейчас должна быть — экономическое строительство государства, чтобы собрать лишние пуды хлеба, чтобы дать лишние пуды угля, чтобы решить, как лучше использовать эти пуды хлеба и угля... И на этом должна быть построена вся агитация и вся пропаганда. Нужно, чтобы было поменьше фраз, так как фразами вы не удовлетворите трудящихся».

Да, именно так надо строить занятия по конкретной экономике. А это требует от пропагандиста не только больших знаний, но и умения. Николай Елизарович Быструшкин хорошо это знает. Три года назад его утвердили пропагандистом кружка конкретной экономики на заводе молочных консервов. Помнит, на первом занятии пробубнил, как пономарь, готовый текст по конспекту. Слушатели остались равнодушными, вопросов не было...

С годами росло мастерство пропагандиста. Значительно оживились занятия после того, как Быструшкин стал давать слушателям практические задания.

Перед обсуждением темы «Пути повышения производительности труда» он порекомендовал П. Казанцеву — работнику планового отдела, М. Кулаковской — начальнику цеха и другим слушателям подумать, как повысить производительность труда в жестяно-баночном цехе. При этом пропагандист рассказал об «узких местах» цеха и попросил на следующем семинаре высказать практические предложения по использованию резервов.

Этим пропагандист не ограничился. Он встречался со слушателями непосредственно в цехе, помогал им советом. На занятиях коллективно рассмотрели предложения.

Вскоре по схеме Марии Григорьевны Кулаковской в цехе сделали некоторую перестановку оборудования. Производительность труда поднялась на 40 процентов.

На другом занятии К. Киреев и В. Назаренко предложили смонтировать в консервном цехе для расфасовки готовой продукции вакуумное устройство. Внедрение этого предложения дало хороший эффект. Если до этого за смену вырабатывалось 18 тысяч банок, то сейчас — более 23 тысяч.

С помощью слушателей экономического кружка была усовершенствована технологическая схема в пастеризационном отделении, при охлаждении и расфасовке, в приемно-аппаратном отделении консервного цеха. Все это позволило ликвидировать рекламации на плохое качество продукции, увеличить ее выпуск по сравнению с 1961 годом более чем на миллион банок. Завод получил 99 тыс. руб. сверхплановых накоплений.

На одном из занятий было решено, чтобы слушатели, выступающие с докладами в кружке, выступали и перед рабочими завода. Так политическая учеба становилась все более деловой, конкретной, действенной. Заметно возросла творческая активность коллектива. Если в 1961 году было подано всего 18 рационализаторских предложений, то лишь за 9 месяцев этого года — 39. Внедрение 34 из них дало заводу более пяти тысяч рублей экономии.

Прошло первое занятие в новом учебном году. И руководитель кружка, и слушатели уверены, что и нынче учеба поможет выявлять и использовать резервы завода.

Н. ТРУШИН.

п. Тяжин.

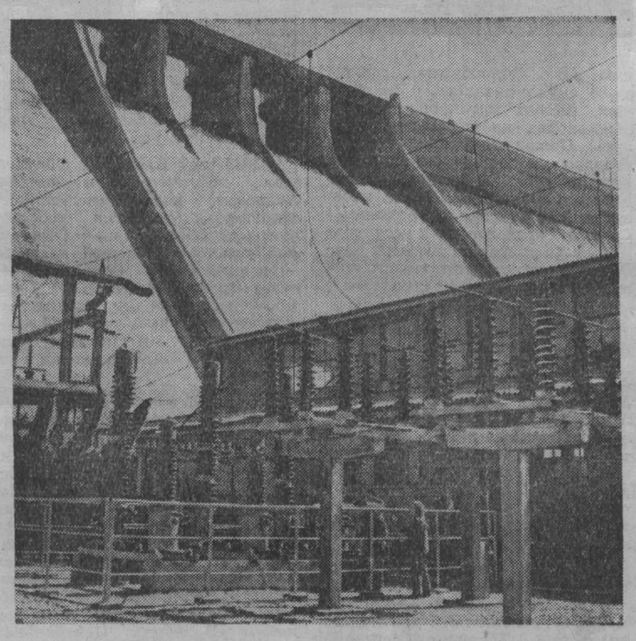

На территории Народной Республики Болгарии — 541 река. Общий гидроэнергетический потенциал их — около 38 миллиардов киловатт-часов. Однако использование этого огромного богатства началось лишь пятнадцать лет назад. С тех пор было построено четырнадцать крупных водохранилищ. Мощность гидроэлектростанций возросла в девять раз и составляет ныне около 500 тысяч киловатт. В последующие годы гидроэнергетическое строительство будет развиваться ещё более быстрыми темпами.

На снимке: новая гидроэлектростанция «Тополница». Мощность ее небольшая — 9 тысяч киловатт. Но в одном отношении она примечательна — машины и все оборудование для электростанции изготовлены болгарскими предприятиями.

Фото Болгарская фотография—ТАСС.

Международная жизнь

На заседании Генеральной Ассамблеи ООН

НЬЮ-ЙОРК, 8 октября. (ТАСС). Вчерашнее утреннее пленарное заседание Генеральной Ассамблеи ООН открылось речью министра иностранных дел и обороны Танганьики Оскара Камбона. По мнению моей страны, заявил Оскар Камбона, Организация Об'единенных Наций должна преследовать сейчас три основные цели: всеобщее ослабление международной напряженности, прекращение холодной войны и использование огромных богатств мира для блага всего человечества. Камбона выразил надежду, что дух Московского договора победит холодную войну и что часть гигантских расходов на вооружение можно будет переключить на помощь слаборазвитым странам.

Затем взял слово министр иностранных дел Украинской ССР Л. Ф. Паламарчук. Договор о запрещении испытаний ядерного оружия в трех средах, как бы ни принижали его положительное значение одинокие скептики, встречен со вздохом облегчения, заявил тов. Паламарчук. Глава украинской делегации призвал использовать благоприятную обстановку, созданную заключением Московского договора, для достижения новых, более существенных соглашений, направленных на разрядку международной напряженности. Он подчеркнул важность предложения Советского Союза о проведении совещания государств, входящих в Комитет 18-ти по разоружению, с участием руководящих государственных деятелей на самом высоком уровне. Паламарчук остановился также на других мерах, принятие которых явилось бы вкладом в упрочение международной безопасности: заключение пакта о ненападении между государствами — участниками Варшавского договора и НАТО, меры по предупреждению внезапного нападения, сокращение иностранных войск на территории обоих германских государств, сокращение военных бюджетов государств, создание без'ядерных зон в различных районах мира.

Представитель Украинской ССР осудил методы диктата и нажима, применяемые Соединенными Штатами против Кубы, и потребовал строгого соблюдения принципа невмешательства во внутренние дела других стран. Он поддержал решения конференции глав государств и правительств африканских стран в Аддис-Абебе и предложил, чтобы Генеральная Ассамблея разработала и утвердила конкретные решения о ликвидации колониальных режимов.

Затем на заседании Ассамблеи выступили представители Мали и Кубы.

КРАТКИЕ СООБЩЕНИЯ

◆ Президиум Народного собрания Болгарии ратифицировал Договор о запрещении испытаний ядерного оружия в атмосфере, в космическом пространстве и под водой, сообщает агентство БТА.

◆ В Мехико прибыл президент Югославии Тито, совершающий поездку по странам Латинской Америки.

◆ На Кубе опубликован закон о национализации частных земельных владений площадью более пяти кабальерия (1 кабальерия 13,43 га. —ПРИМ. РЕД.). Собственники этих владений получают право на компенсацию, которая будет выплачиваться в течение десяти лет.

◆ Прогрессивное исландское издательство «Кермскрингла» издало на исландском языке Открытое письмо Центрального Комитета КПСС от 14 июля 1963 года.

◆ Южноафриканские власти намерены выселить из города Питерсбурга тысячи африканцев, сообщает газета «Стар», издающаяся в Иоганнесбурге (ЮАР). Расистские власти планируют превратить Питерсбург в «чисто белый город». Поэтому из него будет выселено все африканское население, составляющее 25 тысяч человек.

◆ В Демократическую Республику Вьетнам в соответствии с планом научного сотрудничества национальной научно-исследовательской комиссии ДРВ и Академии наук СССР на 1963 год прибыла группа советских ученых. Группа займется изучением вьетнамских лекарственных растений.

◆ Состоялись переговоры между правительственными торговыми делегациями КНДР и ДРВ. В результате переговоров в Пхеньяне подписан протокол о товарообороте и платежах на 1964 год.

◆ 4 октября в Праге закончился международный научный симпозиум. На нем 25 специалистов из СССР, Англии, ФРГ, Польши, Норвегии и других стран обсудили пути достижения высоких урожаев в засушливых районах.

◆ За минувшие 9 месяцев венгерскую границу пересекло более 450.000 туристов почти из 100 стран мира. Больше всего гостей приезжало из соседней Чехословакии—35.000. За лето в Венгрии побывало также около 11.000 советских туристов.

◆ Федерация транспортных профсоюзов Финляндии об'явила, что финские докеры не будут разгружать суда, прибывающие в Финляндию с товарами из Южно-Африканской Республики. «Мы считаем своим долгом принять участие в борьбе за права человека, против расовой дискриминации», — говорится в заявлении федерации.

◆ Министерство иностранных дел Боливии заявило, что Боливия не признает новое правительство Гондураса, пришедшее к власти в результате военного государственного переворота.

(ТАСС).

С визитом дружбы в Польшу

По приглашению Центрального Комитета Польской об'единенной рабочей партии и правительства ПНР, переданного членом Политбюро ЦК ПОРП министром национальной обороны генералом М. Спыхальским, в ближайшие дни прибудет в Польшу с визитом дружбы военная делегация Союза Советских Социалистических Республик.

Возглавлять делегацию будет член Центрального Комитета Коммунистической партии Советского Союза министр обороны СССР Маршал Советского Союза Р. Малиновский.

Она примет участие в торжествах, связанных с 20-летием Народного войска польского, посетит ряд воинских частей и ознакомится с достижениями строительства социализма в Польше.

Визит советской военной делегации, подобно тому, как в прошедшем году визит военной делегации Войска польского в Советский Союз, имеет цель — дальнейшее укрепление нерушимого братства по оружию, об'единяющего наши армии, а также укрепление дружбы между нашими народами.

(ТАСС)

Положение в Бразилии

РИО-де-ЖАНЕЙРО, 7 октября. (ТАСС). Национальный конгресс Бразилии продолжает обсуждать вопрос о введении в стране осадного положения. Правые партии вносят поправки к проекту президента республики, цель которых, даже в случае введения осадного положения, не допустить применения каких-либо мер в отношении реакционных губернаторов штатов Гуанабара Ласерды и Сан-Пауло Адемира де Барроса.

Прогрессивные организации в принципе возражают против введения осадного положения и выступают за сохранение и расширение демократических свобод. В то же время они требуют принятия других мер против тех, кто обостряет положение в стране. Профсоюзы и народ Бразилии, говорится в заявлении Конфедерации трудящихся Бразилии, поддерживают предпринимаемые правительством меры против заговорщиков, действующих в иностранных интересах и руководимых губернаторами штатов Гуанабара и Сан-Пауло. Одновременно они требуют усиления борьбы за проведение основных реформ и принятие конкретных мер против империалистов и латифундистов.

АНТИИНДОНЕЗИЙСКАЯ ИСТЕРИЯ В ФЕДЕРАЦИИ МАЛАЙЗИИ

НЬЮ-ЙОРК, 7 октября. (ТАСС). Власти федерации Малайзии проводят шумную антииндонезийскую кампанию. В различных городах федерации, сообщает корреспондент агентства Юнайтед Пресс Интернейшнл из Куала Лумпур, вчера состоялись большие сборища, организаторы которых в своих выступлениях представляли Индонезию как врага населения Малайзии. В городе Серембан участники одного такого сборища сожгли портреты членов правительства Индонезии.

Окончание пленума ЦК Французской компартии

ПАРИЖ, 7 октября. (ТАСС). Вчера закончил свою работу пленум Центрального Комитета Французской коммунистической партии. Пленум заслушал и обсудил доклады члена Политбюро ФКП Раймона Гюйо «О сплоченной борьбе за мир и демократию» и заместителя генерального секретаря компартии Вальдека Роше «О положении в международном коммунистическом движении». Пленум принял по этим докладам резолюции.

Пленум ЦК ФКП постановил созвать XVII с'езд партии 26—29 марта 1964 года в Лилле.

Президент Кеннеди подписал ратификационные грамоты Московского договора

ВАШИНГТОН, 7 октября. (ТАСС). Президент США Дж. Кеннеди подписал сегодня ратификационные грамоты Московского договора о запрещении испытаний ядерного оружия в атмосфере, в космическом пространстве и под водой, ратифицированного американским сенатом 24 сентября с. г.

Договор вступит в силу после того, как его ратификационные грамоты будут одновременно сданы на хранение в Москве, Вашингтоне и Лондоне 10 октября 1963 г.

При подписании ратификационных грамот президент Кеннеди сделал краткое заявление, в котором указал на большое значение Московского договора для судеб мира. Президент выразил надежду, что за этим Договором последуют новые шаги, направленные на укрепление всеобщего мира и безопасности.

Германская Демократическая Республика отмечает свое 14-летие

БЕРЛИН, 7 октября. (ТАСС). Трудящиеся ГДР радостно отметили сегодня 14-ю годовщину со дня образования своей рабоче-крестьянской республики.

В связи со знаменательной датой вчера вечером во всех округах республики проводились торжественные заседания, на которых были подведены итоги успешной работы за год в деле развернутого строительства социализма. Сегодня в Берлине состоялось торжественное возложение венков на кладбище во Фридрихсфельде, где похоронены выдающиеся борцы немецкого рабочего класса.

На церемонии присутствовали: первый секретарь ЦК СЕПГ, председатель Государственного Совета ГДР В. Ульбрихт, первый заместитель председателя Совета Министров В. Штоф, председатель президиума Народной палаты И. Дикман, председатель президиума Национального Совета Национального фронта демократической Германии профессор Э. Корренс, первый секретарь ЦК КПГ М. Рейман, члены и кандидаты в члены Политбюро ЦК СЕПГ и другие руководящие деятели ГДР. В числе присутствовавших — посол СССР в ГДР П. А. Абрасимов и главнокомандующий группой советских войск в Германии генерал армии И. И. Якубовский.

Вслед за этим вереница машин проследовала в Трептов-парк, где состоялось возложение венков к подножию величественного памятника советским воинам, павшим в борьбе за освобождение немецкого народа от германского фашизма. Венки были возложены от председателя Государственного совета ГДР В. Ульбрихта, от ЦК СЕПГ, Совета Министров, президиума Народной палаты, Национального совета Национального фронта демократической Германии, ЦК КПГ, а также от демократических партий и массовых организаций, от коллективов предприятий и учреждений Берлина и от дипломатического корпуса.

Диктатор на трибуне

ЛОНДОН, 7 октября. (ТАСС). Как сообщает корреспондент агентства Рейтер из Сайгона, сегодня там под охраной крупных полицейских отрядов проходило заседание вновь «избранного» Национального собрания Южного Вьетнама, на котором с крикливой речью выступил президент Нго Динь Дьем. Он хвастливо заявил, что будто бы «буддийская проблема Южного Вьетнама уже разрешена, и коммунистам Вьетконга грозит неизбежное поражение». В этой связи Нго Динь Дьем сказал: «Правительство сожалеет, что эта проблема обсуждается сейчас в Организации Об'единенных Наций».

Касаясь военных расходов, президент был вынужден признать, что в текущем бюджетном году «свыше 52 процентов всего бюджета пойдет на военные нужды и дефицит составит 9.500 миллионов пиастров».

Нго Динь Дьем с тревогой говорил о том, что с апреля этого года, когда власти Южного Вьетнама стали проводить активные карательные действия, «у коммунистов появилось более 10 тысяч сочувствующих». С этим связано форсирование создания так называемых «стратегических поселений», т. е. концентрационных лагерей, число которых, по словам южновьетнамского диктатора, уже превысило 8 тысяч. Всего их намечено создать 11.864. В эти стратегические поселения согнано более 10 миллионов из 15 миллионов жителей страны. «К концу года, — заявил президент, — должны быть готовы почти все стратегические поселения».

БИТЫМ НЕЙМЕТСЯ

НЬЮ-ЙОРК, 7 октября. (ТАСС). Член группы кубинских контрреволюционеров заявил, что с согласия властей штатов Нью-Йорк и Нью-Джерси группа начала вербовку людей для нападения на Кубу с территории одной из стран Центральной Америки.

Как указывает нью-йоркская газета «Эль диарио-ла пренса», опубликовавшая интервью с представителем контрреволюционеров, один из вербовочных пунктов открыт уже в центральном районе Нью-Йорка.

Представитель контрреволюционной группы сообщил также, что «в ближайшие дни он направится в Центральную Америку, чтобы принять участие в подготовке пунктов, куда могли бы быть направлены наши люди».

Террор в Венесуэле

КАРАКАС, 5 октября. Корреспондент ТАСС Сервандо Гарсиа Понсе передает: В Каракасе после обнародования решения верховного суда о запрещении деятельности Коммунистической партии Венесуэлы и партии «Революционное движение левых» издано распоряжение о закрытии канцелярии парламентской фракции коммунистической партии.

По всей стране продолжаются аресты членов компартии и «Революционного движения левых», включая депутатов. Арестованы многие депутаты законодательных собраний штатов Ансоатеги, Монагас и Сулиа.

☆ ☆ ☆

НЬЮ-ЙОРК, 6 октября. (ТАСС). Правительство Ромуло Бетанкура обрушило волну репрессий на демократические и прогрессивные силы Венесуэлы.

По сообщению корреспондента газеты «Нью-Йорк таймс» из Каракаса, правительство отдало распоряжение об аресте пятнадцати членов Национального конгресса, принадлежащих к Коммунистической партии Венесуэлы и партии «Революционное движение левых». По всей стране арестовано более трехсот активистов этих партий. Министр внутренних дел Мануэль Мантилья заявил, что все они будут отданы под суд военного трибунала.

КРАТКИЕ СООБЩЕНИЯ

◆ 5 октября произошло извержение Напау — одного из кратеров вулканической гряды Килауэа на острове Гавайи. Как сообщает корреспондент агентства Ассошиэйтед Пресс, кратер Напау бездействовал с 1840 года. Он расположен в 320 километрах юго-восточнее Гонолулу.

◆ Французская автомобильная фирма «Берлие», специализирующаяся на выпуске грузовых автомашин, планирует постройку нового завода в Юго-Восточной Франции. Он будет выпускать военные автомашины, транспортные средства для передвижения в пустыне, автомобили-амфибии.

◆ Закрылся международный симпозиум ученых из стран—участниц СЭВ, посвященный защите растений, проходивший в Познани. Обсуждены проблемы вирусных заболеваний сельскохозяйственных культур и выращивания вирусостойких сортов. Симпозиум принял рекомендации создать в странах СЭВ органы по сбору информации в области борьбы с вирусными заболеваниями растений, расширить исследования вирусов.

◆ В Западном Берлине резко возросло число автомобильных катастроф. В первые девять месяцев этого года на западноберлинских улицах произошло 36 тыс. катастроф, то есть на 3 тыс. больше по сравнению с соответствующим периодом прошлого года. В результате этих катастроф погибло 234 человека.

◆ Крестьяне Бретани (Франция) воспрепятствовали продаже крупного земельного участка в этой области одному из парижских промышленников. Перед конторой нотариуса, где должна была состояться сделка, собралось около 200 демонстрантов, которые требовали прекратить «продажу земли лицам, не имеющим отношения к сельскому хозяйству с тем, чтобы земля оставалась у тех, кто ее обрабатывает». В конце концов земельный участок с фермой был приобретен федерацией сельских хозяев департамента Финистер.

◆ В Франтишкови-Лазне (Чехословакия) закончился международный музыкальный смотр, в котором приняли участие музыканты из Болгарии, Японии, Венгрии, Советского Союза, Норвегии и США, передает агентство ЧТК.

◆ Американский солдат, стоявший на посту в пригороде Сайгона, покончил жизнь самоубийством, выстрелив себе в голову. За последнее время это второй случай самоубийства военнослужащих США, участвующих в войне против народно-освободительных сил в Южном Вьетнаме.

(ТАСС)

УРАГАН НА КУБЕ

ГАВАНА, 6 октября. (ТАСС). Около двух суток на востоке Кубы свирепствует ураган «Флора». Стране нанесен огромный ущерб. В провинциях Ориенте и Камагуэй в результате сильного ветра и проливных дождей реки вышли из берегов. Разрушены сотни жилищ, многие населенные пункты оказались отрезанными от остальной части страны.

Большой ущерб ураган нанес городам Сантьяго-де-Куба, Ябамо, Мансанильо, Ольгин, Камагуэй, Майяри, Баракоа и другим.

Население городов Яра, Никеро, Майяри и других эвакуировано.

О чем пишет ЗАРУБЕЖНАЯ ПРЕССА

Некоторые английские газеты критикуют Аденауэра в связи с тем, что перед своей отставкой с поста канцлера он усиливает противодействие наметившемуся ослаблению международной напряженности. Вопрос этот затрагивают «Таймс», «Дейли уоркер» и другие газеты. «Дейли геральд» называет Аденауэра «международным смутьяном». Газета заявляет, что сейчас больше, чем когда бы то ни было, шансов покончить с холодной войной. Отрицать это, пишет газета, могут не реалисты, а тупые упорствующие старики.

«Гардиан» помещает статью, критикующую план создания ядерного флота НАТО, укомплектованного смешанными экипажами. «Дейли скетч» в редакционной статье предупреждает против каких-либо шагов, которые предоставят Западной Германии контроль над ядерным оружием.

Лондонские газеты по-прежнему отводят много места рассуждениям о политической судьбе Макмиллана и о предстоящей годичной конференции консервативной партии. Некоторые обозреватели высказывают мнение, что Макмиллан останется у власти. Другие считают, что в скором времени его заменит Хэйлшем или Хьюм.

Значительное внимание американских газет привлекает кризисная обстановка в Южном Вьетнаме. Газеты пишут о прибытии в Сайгон 8 членов американского конгресса для «расследования» сложившегося там положения.

«Нью-Йорк таймс» и «Нью-Йорк геральд трибюн» с тревогой пишут о положении в Латинской Америке и подробно освещают события в Доминиканской Республике, Гондурасе, Венесуэле и Бразилии.

«Нью-Йорк таймс» сообщает о продолжающихся протестах негритянского населения США, борющегося за гражданские права.

В центре внимания токийских газет — внутриполитическое положение в стране. Возвращение премьер-министра Икэды из заграничной поездки, по мнению японской печати, подтолкнет развитие событий, связанных с роспуском парламента и проведением всеобщих выборов. С завтрашнего дня руководители либерально-демократической партии начнут серию совещаний. Газеты предсказывают ожесточенную предвыборную борьбу.

«Санкэй симбун» в редакционной статье приветствует принципиальное согласие между СССР, США и Англией о запрещении запуска ядерного оружия в космос. Это, по словам газеты, уменьшает военную угрозу и ослабляет холодную войну.

Печать социалистических стран отмечает 14-ю годовщину образования Германской Демократической Республики, посвящая этому историческому событию статьи и комментарии. Польская «Трибуна люду» подчеркивает, что с первых же дней своего существования ГДР способствовала упрочению мира в Европе, ослабляла силы реванша и агрессии в Западной Германии.

Ратификация Московского договора о частичном запрещении испытаний ядерного оружия президиумом Народного собрания Болгарии служит темой передовой статьи газеты «Работническо дело».

(ТАСС).
7 октября.

Неутомимый Обручев

К СТОЛЕТИЮ СО ДНЯ РОЖДЕНИЯ

ЗАМЕЧАТЕЛЬНЫЙ советский геолог и географ Владимир Обручев принадлежал к числу людей, одержимых наукой. С первых же самостоятельных шагов молодой ученый вырабатывал так называемый теперь «обручевский стиль». Он означал непременный поиск, в котором талант соперничал с трудом, детальное изучение материала сочеталось со смелыми обобщениями, каждое из которых широко открывало двери для будущих исследователей в этой области.

По окончании горного института в восьмидесятых годах прошлого века молодой геолог начал исследование неизведанной тогда среднеазиатской пустыни: изучал рельеф, древнее русло рек, определил прежнее направление Аму-Дарьи и Узбоя. Его первая монография «Закаспийская низменность» была отмечена серебряной и малой золотой медалями Русского географического общества.

Интересы Обручева неизменно находились на столбовой дороге науки. Еще в 1888 году он уехал в Иркутск для изучения огромной, загадочной тогда территории Сибири. Он изучал распространение полезных ископаемых в сибирских недрах, создал свою гипотезу происхождения Байкала и опубликовал описание палеозойских отложений в долине реки Лены. Сделанное с редкой тщательностью, это описание сохранило значение до наших дней.

Сотни верст прошел Обручев пешком или верхом, исследуя геологию и географию Сибири, Китая, Средней Азии.

Так начиналась титаническая работа, занявшая целую жизнь. Много лет спустя она была подытожена в многотомной монографии «Геология Сибири». Обручев установил, что золотоносные породы Ленского района залегают на значительных глубинах под толщей ледниковых отложений, которые предохраняли древние россыпи от размыва. Первоисточником золота, по выводам Обручева, являются здесь не толстые кварцевые жилы, а тонкие кварцевые прожилки и обильные вкрапления пирита в коренных осадочных породах. Обручев впервые доказал, что вся северная часть Сибири до шестидесятой параллели в четвертичном периоде подвергалась оледенению. Ему пришлось в связи с этим изучить проблемы вечной мерзлоты.

Мировая известность географа-путешественника и геолога пришла к Владимиру Обручеву после его интенсивных исследований Центральной Азии и Джунгарии. Без этого фундамента были бы невозможны синтетические обобщения в геологии Центральной Азии, принадлежащие Эдуарду Зюссу.

Владимир Обручев совершил беспримерный переход. В течение более чем двух лет он прошел от Кяхты до Кульджи, покрыв расстояние в 13.600 километров. «Я исследовал степь и пустыню Гоби, сыпучие пески Ордоса, прошел по всей стране лесса в Северном Китае, — писал позже Обручев. — Это было трудное путешествие. Летом нас донимала жара, зимой — морозы. В пустыне мы пили скверную воду. Однообразно, а иногда и скупо питались. На грязных, тесных китайских постоялых дворах не удавалось отдохнуть. Пожалуй, больше всего я страдал от одиночества: ведь кругом меня не было ни одного русского человека. Долгие месяцы я был оторван от родины...» Страсть исследователя соединялась у Обручева с высоким чувством патриота, которое он пронес через все свои странствия.

Шесть раз пересекал он хребты Наньшаня, дважды поднимался на перевалы Цыньминшаня, пересекал монгольские пустыни там, где это не осмеливались делать даже местные жители. До сих пор поражаешься обилию достигнутых результатов: маршрутной с'емкой было покрыто 9 тысяч 430 километров, взято 7 тысяч образцов горных пород, уцелевших остатков древних животных и растений.

Обручев открыл шесть новых хребтов. Он опроверг мнение предшественников и доказал, что в Центральной Азии нет морских отложений третичного возраста. Третичная система здесь выражена континентальными образованиями.

Обручев досконально изучил Джунгарию — ее недра, богатые золотом, углем и нефтью, редкостное географическое положение. Между горными системами Алтая и Тянь-Шаня имеется несколько глубоких разрывов. Здесь-то и находятся Джунгарские ворота, через которые в XIII веке хлынули на русские земли орды Чингис-хана...

В Томском технологическом институте в 1901—1912 гг. Обручев с увлечением читал лекции студентам, организовал горный факультет и кафедру общей геологии, но деятельность Обручева была внезапно прервана. В 1912 г. министр просвещения счел ученого «политически неблагонадежным» и предложил ему подать в отставку.

Новый расцвет деятельности неутомимого геолога наступил уже в советское время. Годы были не властны над Обручевым. Все свои глубокие знания, свой дар экспериментатора, свой азарт ученого передавал он молодежи. В 1921 году Академия наук избрала Обручева членом-корреспондентом. В двадцатые годы он заведовал геологоразведочными отделами трестов «Ленсолото», «Алданзолото» и «Союззолото». Его главная деятельность проходила в Московской Горной Академии. Здесь Обручев был любимцем студентов. Его курс «Полевая геология» неоднократно переиздавался и был всегда зачитан до дыр.

В 1929 году Владимир Обручев стал действительным членом Академии наук, академиком-секретарем отделения геолого-географических наук. Обручев был удостоен высшей награды — звания Героя Социалистического Труда. Приняв все эти знаки высокого признания, он остался скромным и трудолюбивым человеком, не выпускавшим из рук перо до конца своих дней.

В течение долгих лет Обручев писал книги для самого широкого круга читателей, желая сделать геологию доступной всем. Нет лучшего учебника, чем «Основы геологии» Обручева. Научно-фантастические и приключенческие романы Обручева, изданные стотысячными тиражами, привлекают внимание всех — от академика до школьника. «Земля Санникова» и «Плутония», «Золотоискатели в пустыне» и «В дебрях Центральной Азии» — эти книги написаны не только геологом, но и художником слова.

Теряя в старости зрение, Владимир Обручев пользовался огромной лупой. «Это помогает мне следить за жизнью», — говорил он.

Г. ДРЮБИН.
(АПН).

Приближается Великий Октябрь. Хорошие предпраздничные подарки для трудящихся Кузбасса готовят швейники прокопьевской фабрики № 6.

Фото П. Костюкова.

ЕСЛИ ВАМ НУЖНА ПОМОЩЬ СТОМАТОЛОГА...

Приняла первых посетителей крупнейшая в Кузбассе стоматологическая хозрасчетная поликлиника, которая занимает два этажа в доме № 16 на улице П. Лумумбы в областном центре.

Если вам нужно лечить зубы или полость рта, сделать рентгеновские снимки или воспользоваться помощью протезистов, если вы нуждаетесь в консультации доцентов и ассистентов кафедр мединститута — приходите в новое лечебное учреждение.

Удобны часы работы — с 8 утра до 8 вечера. В дальнейшем предполагается организовать здесь дежурство врачей в воскресные и праздничные дни.

Поликлиника оснащена современным зубоврачебным оборудованием. У нее большой размах: на протезировании зубов здесь будет занято десять врачей-протезистов и 30 зубных техников. Кафедра ортопедической стоматологии получила отличную учебную базу.

Главный врач поликлиники работает на общественных началах. Это кандидат медицинских наук, доцент М. А. Соломонов, заведующий кафедрой ортопедической стоматологии Кемеровского мединститута. Он рассказывает:

— В нашей поликлинике начинают трудовой путь выпускники стоматологического факультета института Лидия Смердина, Владислав Эрастов, Юрий Соколов, Тамара Коробова. Клиническим ординаторам кафедры можно по-хорошему позавидовать — такого стоматологического лечебного учреждения нет, пожалуй, во всех соседних с нами областях Западной Сибири.

В. ПЕТРОВА.

—◆—

Журнал «Советские профсоюзы»

Немногим более месяца осталось до открытия XIII с'езда профсоюзов. Этой теме посвящена статья секретаря ВЦСПС А. А. Булгакова «Важное событие в жизни советских профсоюзов».

В семнадцатом номере журнала под рубрикой «Трибуна профсоюзного опыта» публикуются статья в помощь профгрупоргу и другие материалы.

Редакция «Советских профсоюзов» призывает своих читателей вовремя оформить подписку на журнал на 1964 год.

СПОРТ

Первая „ласточка" зимы

Матчем команд ЦСКА и московского «Динамо» открылся в воскресенье XVIII чемпионат страны по хоккею. Начало встречи было ошеломляющим: за первую же минуту в ворота «Динамо» влетели две шайбы. Неплохое предзнаменование всего турнира!

Армейцы победили своих соперников — 10 : 2. Нечего говорить, отлично начали соревнование чемпионы страны! Впрочем, вот уже из года в год они лучше всех готовятся к сезону.

Что ж, у динамовцев есть возможность взять реванш — и не однажды. Ведь теперь команды встречаются друг с другом четыре раза. Есть еще одно новшество чемпионата—двадцать две команды разбиты на две подгруппы. Это уравняет силы соперников, сделает матчи более интересными и более полезными для хоккеистов (разгромы, которые не раз учиняли прежде лидеры командам нынешней второй подгруппы, мало чему учили).

Одна ласточка весны не делает, так и хоккейный чемпионат не означает, что наступила спортивная зима. Вовсю кипит жизнь на зеленых стадионах, на трассах гонок и водных станциях. Футболисты ростовского СКА в очередном матче чемпионата страны разгромили в воскресенье алматинский «Кайрат» — 4:0 (два мяча забил О. Копаев. Теперь на его счету 19 голов). Ленинградское «Динамо» и ташкентский «Пахтакор» сыграли вничью— 0:0. В Кишиневе закончился розыгрыш кубка СССР по велоспорту. Его выиграли гонщики «Буревестника», прошлогодние чемпионы — динамовцы были лишь третьими. Пришлось уступить первенство и многим чемпионам страны прошлого года по парусному спорту. На гонках близ Жданова золотую медаль в классе «5,5» завоевал М. Бобрицкий из Таллина, в классе «звездный» победил ленинградец В. Васильев, в классе «дракон» — москвич Ю. Шаврин. У женщин на «драконах» победила Г. Нарынская из Николаева.

Воскресенье вообще было «черным» днем для чемпионов. И на первенстве СССР по борьбе самбо в Тбилиси четыре борца лишились этого высокого титула. Золотые медали получили свердловчанин В. Савченко, москвичи А. Ильюшин и А. Юдин, З. Мухиашвили из Тбилиси. Еще в четырех весовых категориях первенство будет разыграно вскоре в Киеве.

Традиционные всесоюзные гонки на байдарках и каноэ состоялись в Астрахани. Дистанция была поистине марафонской — 102 километра. И здесь успех ждал молодых— впервые выступая на таких соревнованиях, одесские гребцы заняли почетное третье место. Победу завоевали спортсмены Киева.

Не по воде, а на шоссе, и на меньшей дистанции состязались другие марафонцы — бегуны. 30-километровые пробеги Пушкин — Ленинград проводятся с 1923 года. В юбилейных соревнованиях стартовало в воскресенье 350 стайеров из 47 городов страны. Победил ленинградец Ю. Попов—1 час 34 минуты 51 секунда. Бежали и спортсмены старше 50 лет. Их дистанция была в два раза короче, быстрее всех ее преодолел пермяк Н. Сафронов — 50 минут 45 секунд.

Теперь о международных соревнованиях, в которых участвовали в воскресенье советские спортсмены. Удачно выступает наша сборная на первенстве Европы по баскетболу. У нее уже было две победы — у финнов она выиграла со счетом 75:53, у поляков — 64:54, а 6 октября победила команду ГДР — 76:52 и стала лидером в своей подгруппе. А вот мастера волейбольного мяча огорчили своих болельщиков: сборная СССР проиграла в Хиросиме сборной Японии — 0:3.

Наша команда продолжает лидировать на Всемирной женской шахматной олимпиаде, которая проходит в югославском городе Сплите.

А. СТАРОДУБ.
(ТАСС).

—◆—

ЧЕМПИОНАТ СССР ПО ФУТБОЛУ

Во встрече футбольных команд второй группы класса «А» «Шахтер» (Караганда) — «Локомотив» (Гомель) победили горняки — 1 : 0.

Состоялось еще два матча в первой подгруппе класса «А»: «Зенит» — «Крылья Советов» — 2 : 1, «Авангард» — «Нефтяник» — 1 : 1.

(ТАСС)

—◆—

Первенство СССР по футболу

Сообщаем результаты матчей команд пятой зоны класса «Б» РСФСР:

«Сибсельмаш» (Новосибирск) — «Химик» (Кемерово) — 0:0, «Луч» (Владивосток) — «Байкал» (Улан-Удэ) — 2 : 0, СКА (Хабаровск) — «Забайкалец» (Чита) — 2 : 1, «Амур» (Благовещенск) — «Старт» (Ангарск) — 2 : 1, «Ангара» (Иркутск) — «Шахтер» (Прокопьевск) — 2 : 0, «Томич» (Томск) — «Темп» (Барнаул) — 2 : 1, «Иртыш» (Омск) — «Локомотив» (Красноярск) — 0 : 0.

(ТАСС)

7 октября.

Редактор Н. Я. ТРОИЦКИЙ.

ПОГОДА НАШЕЙ ПЛАНЕТЫ

Желтые и багряные тона осени. На европейскую территорию Союза пришел прохладный воздух. В Поволжье и на Урале его вторжение сопровождалось сильными ветрами, были пыльные бури. Штормило Черное море. У берегов Кавказа волны вздымались на семиметровую высоту, а «бакинский норд» на Апшеронском полуострове мчался со скоростью 100 километров в час.

В то же время в центральных и южных районах европейской территории Союза, где в последние дни выпало много дождей, наступило прояснение. Здесь господствует антициклон, перемещающийся к востоку. Обещает быть теплее, чем обычно, и первая половина октября.

Несколько выше нормы выпадет осадков на севере европейской территории Союза.

На юге Западной Сибири и в Казахстане в первые дни недели было почти так же тепло (плюс 18—21 градус) как в Крыму и на Кавказе, где прошли грозовые дожди. Но самые высокие температуры воздуха по-прежнему сохраняются в республиках Средней Азии — плюс 30—32 градуса.

В то же время к востоку от Оби почти всюду, за исключением Приморского и Хабаровского краев, ночная температура ниже нуля. В ясную ночь на 2 октября в Красноярском крае температура понижалась до 22 градусов мороза, а в Якутии — до 16. В этих районах установился снежный покров. Начинают замерзать мелкие реки Восточной Сибири. А в Приморье, на Сахалине, на Курильских островах, где проходят циклоны, выпало много дождей.

После некоторого затишья в Тихом океане вновь появился тайфун, ему присвоено имя «Джуди». Он движется в северо-западном направлении. Максимальная скорость ветра достигает огромной разрушительной силы — около 220 километров в час.

Продолжаются дожди на Таиланде и в Бирме. В Индии они сопровождаются штормовыми ветрами. Вблизи непальской границы в результате оползней, вызванных проливными дождями и внезапным разливом озера Дева, были человеческие жертвы.

Сильные тропические ливни в экваториальной зоне Африки обрушились на Дагомею. Прервалось шоссейное сообщение между Западно-Африканской Республикой и Того. Редкой силы ураган со скоростью почти 200 километров в час пронесся над островами Карибского моря — Мартиникой и Тобаго. Строения на острове Тобаго превратились в груду развалин. Из-за проливных дождей разлились некоторые реки в Южной Мексике. В результате наводнения в штате Табаско много людей осталось без крова.

В США стоит солнечная спокойная погода с температурой 20 градусов на севере и 29 — на юге. А на побережье Ледовитого океана — в Канаде и Гренландии — 24 градуса мороза. У южных берегов ледяного материка штормит глубокий циклон. Сила ветра достигает ста километров в час, океанские волны местами поднимаются на 9 с половиной метров. Небольшие циклоны отсюда продолжают перемещаться на север Европы, где почти не перестают дожди, а температура держится около 12—15 градусов. Только на юге Италии, в Греции и в Турции еще очень тепло и солнечно.

Сюда проникает жаркий сухой воздух Африки и Ирака, где температура днем — 43 градуса. Тепло и сухо в Австралии.

К югу от экватора — в Танганьике, где также жарко, сильные лесные пожары уничтожили леса на самой высокой вершине Африки — Килиманджаро.

В. ЧЕРНОВА,
научный сотрудник
Института прогнозов.
АПН.

—◆—

От Комитета по Ленинским премиям в области литературы и искусства

Комитет по Ленинским премиям в области литературы и искусства при Совете Министров СССР извещает, что прием работ на соискание Ленинских премий 1964 года заканчивается 30 ноября с. г.

На соискание Ленинских премий могут выдвигаться произведения литературы, искусства, журналистики и публицистики, напечатанные, публично показанные или исполненные не позднее 15 июня 1963 года.

В Комитете по Ленинским премиям в области науки и техники при Совете Министров СССР

Комитет по Ленинским премиям в области науки и техники при Совете Министров СССР извещает все учреждения и организации СССР, что прием работ на соискание Ленинских премий 1964 года заканчивается 15 ноября с. г. Все работы, представленные после этого срока, будут рассматриваться вместе с работами, претендующими на Ленинские премии 1965 года.

РАСХИТИТЕЛИ ХЛЕБА ПОЛУЧИЛИ ПО ЗАСЛУГАМ

В корреспонденции П. Медова «ПОЖИВИЛИСЬ...», опубликованной в «Кузбассе» 25 сентября с. г., сообщалось о расхитителях муки в орсе Мариинского леспромхоза.

Секретарь Мариинского горкома КПСС К. Базилевский сообщил редакции:

За факты разбазаривания муки начальнику орса А. В. Малюгину бюро горкома партии об'явило строгий выговор с занесением в учетную карточку.

Начальнику торгового отдела орса Я. Ф. Красинскому за бесконтрольность в работе, вследствие чего стало возможным разбазаривание мучных фондов, об'явлен строгий выговор с занесением в учетную карточку.

За злоупотребление служебным положением, разбазаривание муки заведующий столовой Ф. С. Валыкин исключен из членов партии и освобожден от занимаемой должности.

Товароведу автохозяйства тов. Беспрозванному, купившему в столовой 70 кг муки, об'явлен выговор с занесением в учетную карточку.

Административным органам поручено привлечь виновных в разбазаривании муки к уголовной ответственности.

Радио

10 ОКТЯБРЯ

Первая программа по станциям на волнах 1103 и 4,5 м и трансляционным сетям области.

Беседа И. Андроникова **«Гибель Лермонтова»** (7-35). Радиосеминар **«За высокую культуру животноводства»** (8-15). **Обзор газеты** (8-30). **Для старших школьников.** Глинка. «Арагонская хота» (9-10). Беседа «Вирус, созданный в лаборатории» (9-30). Музыкальный антракт (9-45). Песни на слова Роберта Бернса (11-20). Последние известия (17-30). Радиогазета «Пионерский сигнал» (17-40). Передача «Резервы производительности труда в угольной промышленности» (18-00). Музыкальная передача к 150-летию со дня рождения великого итальянского композитора Джузеппе Верди (18-15). «Произведения молодых авторов Кузбасса» (18-50). Беседа на международные темы (19-10).

Вторая программа на волне 4,3 м (художественное вещание) передается с 10 до 14 и с 17-30 до 23 часов 30 минут.

Телевидение

10 ОКТЯБРЯ

Телевизионные новости (19-00). «Какая завтра будет погода»—телеочерк (19-15). **В счет 30 российских миллиардов.** «Механизация и автоматизация производства» (19-35). **«Стройка живет»** — телефильм (19-50). **Для воинов Советской Армии** (20-00). Киножурнал (20-30). **Д. Верди** — к 150-летию со дня рождения (20-40). **«Бабетта идет на войну»** — художественный фильм (21-40 — детям до 16 лет смотреть не рекомендуется).

Сегодня в кино

Кинотеатр «КОСМОС». 1. Новая цветная кинокомедия ШТРАФНОЙ УДАР, производство киностудии им. Горького (9, 10-50, 12-40, 2-30 — для детей; 4-20, 6-10, 8, 9-40). 2. Новый художественный фильм САМЫЙ МЕДЛЕННЫЙ ПОЕЗД (9-20, 11, 12-40, 2-20, 4, 5-40, 7-20, 9).

Летний КИНОТЕАТР. Новый итальянский художественный фильм БУНТАРЬ (9, 11, 1, 3, 5, 7, 9).

Кинотеатр «ПИОНЕР». ЕСТЬ В ОКЕАНЕ ЗЕМЛЯ. АЛЕКСАНДР МАТРОСОВ (10, 12, 2, 4). ГЕРОИ НЕ УМИРАЮТ (5-40, 7). РАЗБИТЫЕ МЕЧТЫ (8-10, 10).

Кинотеатр «ОКТЯБРЬ». Я БУДУ ТАНЦЕВАТЬ (10, 12, 2, 4, 6, 7-40, 9-30).

Кинотеатр «МЕТАЛЛУРГ». ПАВЕЛ КОРЧАГИН (10, 2). ПОД ЧЕРНОЙ МАСКОЙ (12, 4, 6, 8, 10).

Кинотеатр «ПРОГРЕСС». Цветной широкоэкранный художественный фильм ТРИ МУШКЕТЕРА. 1-я серия (10, 12, 2, 4, 6, 8, 10).

Дом культуры ХИМКОМБИНАТА. ТРИ ПЛЮС ДВА (3, 5, 7, 9).

Дом культуры ШАХТЕРОВ. ДЕТИ ПАМИРА (3), МУЖЧИНА В НАШЕМ ДОМЕ, 2-я серия (5-15, 7-15, 9-15).

ТРЕБУЮТСЯ:

ГРУЗОВОМУ АВТОХОЗЯЙСТВУ № 6 — **шоферы 1, 2, 3-го классов** на автомобили ЗИЛ-585, **дипломированные кочегары, мотористы, электрик, кузнецы.**

Обращаться: г. Кемерово, Рудничный район, ул. Проездная, 3, в отдел кадров.

Айбатова Вера Александровна, прож. по ул. Гагарина, 25, кв. 14, возбуждает дело о расторжении брака с Айбатовым Владимиром Хусаимовичем, прож. по ул. Тобольской, 16, кв. 11.

Дело будет слушаться в нарсуде Центрального района г. Кемерова.

Посук Валентина Федоровна, прож. по ул. Калинина, 50, возбуждает дело о расторжении брака с Посуком Яковом Ильичем, 1929 года рождения.

Дело будет слушаться в Кемеровском областном суде.

Медведев Петр Александрович, проживающий по ул. Гурьевской, 17, кв. 23, возбуждает дело о расторжении брака с Медведевой Татьяной Ефимовной, проживающей по ул. Декабристов, 25.

Дело будет слушаться в нарсуде Кировского района г. Кемерова.

Кемеровский
ДРАМАТИЧЕСКИЙ ТЕАТР
им. Луначарского

12 и 13 (днем и вечером), 15, 17, 18 и 27 (днем и вечером), 29 и 30 октября
ПРЕМЬЕРА
Б. ЛАВРЕНЕВ.
РАЗЛОМ
Героическая драма в 4-х актах
16 и 31 октября
С. АЛЕШИН.
ПАЛАТА
Пьеса в 3-х актах, 4-х картинах
19 и 20 (днем и вечером)
А. АРБУЗОВ.
Иркутская история
драма в 2-х частях

22, 23 и 24 октября
Ю. БОНДАРЕВ.
ТИШИНА
Драма в 3-х действиях
(инсценировка Е. Бондаревой)
25 октября
А. КАСОНА.
ТРЕТЬЕ СЛОВО
Комедия в 3-х действиях
26 октября
А. Н. ОСТРОВСКИЙ.
ЖЕНИТЬБА БАЛЬЗАМИНОВА
Комедия в 3-х действиях.

На спектакль «Разлом» на 12, 13, 15, 17 октября билеты проданы. Производится продажа билетов на последующие дни в кассе театра и магазина «Гастроном» № 16. Начало спектаклей днем в 12 часов, вечером в 7-30.

КЕМЕРОВСКИЙ ГОРНЫЙ ИНСТИТУТ
в октябре
ПРОДОЛЖАЕТ ПРИЕМ НА ПОДГОТОВИТЕЛЬНЫЕ КУРСЫ
для желающих поступить в горный институт в 1964 учебном году.

Курсы организованы в Центральном, Заводском и Рудничном районах г. Кемерова в следующих пунктах:

в школе № 1 (Центральный район), в здании горного института, школе № 27 (Заводской район), ШРМ № 1 (Новая Колония) — сменная дневная группа, школе № 16 (Рудничный район), школе № 72 (район шахты «Березовская»).

Филиалы подготовительных курсов организованы в городах:

Прокопьевске — в школах рабочей молодежи: № 1 (Артемовский переулок, 3), № 3 (пос. Ясная Поляна), № 4 (поселок Тырган), № 8 (Красная горка), № 9 (в районе автобусной остановки «Тупик»).

Лечинске-Кузнецком — в средних школах рабочей молодежи: № 10 и № 5.

При поступлении на курсы требуется справка с места работы и плата за весь курс обучения — 24 руб. Срок обучения 9 месяцев.

Запись производится в горном институте с 17 до 20 часов ежедневно (кроме субботы) в комнате № 225, в городах Кузбасса — в указанных школах с 9 до 13 час. и с 18 до 20 часов.

КЕМЕРОВСКАЯ И АЛТАЙСКАЯ БАЗЫ «РОСХОЗТОРГА»
СОВМЕСТНО С УПРАВЛЕНИЕМ
лесной и деревообрабатывающей промышленности Кузбасского совнархоза

10 октября с. г. в 10 часов утра в помещении клуба коксохимзавода г. Кемерова

ПРОВОДЯТ ВЫСТАВКУ ВСЕХ ОБРАЗЦОВ МЕБЕЛИ,

вырабатываемой предприятиями Кемеровской области и Алтайского края.

На выставку приглашаются все торгующие организации Кемеровской области и Алтайского края, занимающиеся продажей мебели.

На данной выставке от торгующих организаций будут приняты уточненные ассортиментные заказы на поставку мебели в 1964 году.

ВЫИГРЫШНЫЕ ВКЛАДЫ В СБЕРЕГАТЕЛЬНЫЕ КАССЫ

ОФИЦИАЛЬНАЯ ТАБЛИЦА

42-го тиража выигрышей, состоявшегося 6 октября 1963 года в городе Кемерове

Выигрыши выпали на следующие номера счетов по выигрышным вкладам во всех сберегательных кассах Кемеровской области

№№ счетов	Разм. выигрыша в %% к средн. сумме вклада	№№ счетов	Разм. выигрыша в %% к средн. сумме вклада
А— 23	25%	А—540	25%
А— 54	25%	А—576	100%
А— 86	25%	А—619	25%
А—139	25%	А—663	25%
А—161	25%	А—708	25%
А—221	25%	А—729	200%
А—246	25%	А—763	25%
А—318	25%	А—818	25%
А—341	25%	А—866	25%
А—397	25%	А—886	100%
А—435	25%	А—925	50%
А—441	50%	А—969	25%
А—506	25%		

В сберегательных кассах, где число счетов более 1.000, выиграли во всех последующих тысячах те же номера счетов, что и в первой тысяче, т. е. счета за №№ А—1023, А—2023 и т. д. А—1054, А—2054, А—3054 и т. д. А—1086, А—2086, А—3086 и т. д.

Председатель комиссии по проведению тиража Н. ПАРШИНЦЕВ.
Ответственный секретарь комиссии Л. КОШКИНА.

АДРЕС РЕДАКЦИИ И ИЗДАТЕЛЬСТВА: г. Кемерово, ул. Трудовая, 64. **ТЕЛЕФОНЫ:** редактора 6-61-54, заместителей редактора 6-70-82 и 6-65-74, приемная 6-69-74, ответственного секретаря 6-68-81, зам. ответственного секретаря 6-65-63, отделов редакции: промышленного производства и партийной жизни 6-67-46 и 6-60-72, сельскохозяйственного производства и партийной жизни 6-63-02 и 6-62-37, идеологического 6-66-73 и 6-62-01, советского строительства и быта 6-64-84, строительного 6-69-44, отдела писем и рабселькоров 6-61-83 и 6-66-52, об'явлений 6-68-72, фотокорреспондента 6-69-74, отдел информаций 6-67-32, бухгалтерия 6-67-82, директора типографии 5-59-46.

ОП01394. Типография «Кузбасс», Облполиграфиздат. Тираж 145.000 экз. Заказ № 5460.