Кемеровская
областная библиотека
ГОЗ 10-ЖУРНАЛЬНЫЙ
ФОНД

ПРОЛЕТАРИИ ВСЕХ СТРАН, СОЕДИНЯЙТЕСЬ!

КУЗБАСС

Год издания 42-й
№ 213 (10964).
Воскресенье,
8 сентября
1963 г.

Цена 2 коп.

ОРГАН КЕМЕРОВСКИХ ПРОМЫШЛЕННОГО И СЕЛЬСКОГО ОБКОМОВ КПСС, ОБЛАСТНЫХ ПРОМЫШЛЕННОГО И СЕЛЬСКОГО СОВЕТОВ ДЕПУТАТОВ ТРУДЯЩИХСЯ

СЕГОДНЯ В НОМЕРЕ: рассказ о чудесных преобразованиях в Кузбассе за годы Советской власти

Слева — ул. Советская, центр Кемерова, 1948 год.
Вверху — эта же улица через пятнадцать лет.
Фото П. Костюкова.

ОГЛЯНЕМСЯ, ТОВАРИЩ!

ДОРОГОЙ ЧИТАТЕЛЬ! В стремительном беге времени, в потоке каждодневных дел, всеобщей устремленности вперед нам как-то некогда оглядываться назад; мы даже не всегда полной мерой оцениваем свершенное сегодня. Между тем это чрезвычайно интересно: кинуть взгляд в прошлое и поставить его, это прошлое, мысленно рядом с тем, что нас окружает сейчас. Весьма поучительно это сравнение! Ты словно заново смотришь на мир, каким-то иным светом озаряется окружающая тебя жизнь, удивительно искрится самое обыкновенное. В голове роятся множество мыслей, в сердце загорается огонь. Так давай, дорогой товарищ, займем толику своего выходного дня, перекинем взгляд через массу текущих дел и забот немного назад и подумаем, сравним...

Этот воскресный номер газеты навеян знаменитой киноэпопеей немецких режиссеров Аннели и Андре Торндайк «Русское чудо». На его страницах ты найдешь только документы, одни документы — и прошлого, и настоящего. Многие взяты из архивов, краеведческих музеев, некоторые — из частных семейных альбомов, большинство же — из нашей текущей жизни. О разном рассказывают они — о промышленности, строительстве, образовании, здравоохранении, культуре...

Всмотрись, вчитайся внимательно в эти свидетельства времени, дорогой товарищ. Поставь рядом эту деревянную, единственную в городе, среднюю школу с красивыми детскими дворцами — их так много вокруг. Сравни картину тяжелого ручного труда с величественной панорамой стройки, напоминающей монтажную площадку, с под'емными кранами, экскаваторами...

О многом заставляют подумать, поразмыслить эти сравнения. До чего же явственны, разительны перемены, происшедшие на Кузнецкой земле! Как неизмеримо далеко шагнули мы вперед за четыре советских десятилетия! Созерцилось поистине «кузбасское чудо». Даже самый рассерженный скептик, который нередко сетует: «вот было раньше», не останется равнодушным, посветлеют его глаза, смягчится сердце — стоит ему по-настоящему оценить эти изменения. А в газете ведь взята лишь капля из того, что сотворено людьми. Окинь-ка взглядом все сделанное народом в нашем крае, во всей стране! Дух захватывает от великих свершений, благородное чувство гордости за мудрую партию коммунистов, за великий народ наполняет сердце.

В чем причина этих глубоких перемен, где истоки «кузбасского чуда»? Они — в раскрепощенном творческом труде свободного народа, в преобразовательной деятельности твоей, читатель, и твоих товарищей — людей земли Кузнецкой. Это они, хозяева жизни, получив в наследство от царизма полунищую, растерзанную землю, пошли за ленинской партией и преобразили свой край. Трудно приходилось им — почти все создавалось на голом месте, «всего не хватало». Но они строили, преодолевая голод, холод, невзгоды, и двигались вперед, прокладывали путь в будущее. Это Великий Октябрь, партия коммунистов освободили силы народа для творчества, для украшения нашей земли.

Какие сказочные преобразования может совершить человек! Великий русский поэт Н. А. Некрасов, восторгаясь талантом, неисчерпаемой энергией своего народа, писал:

Воля и труд человека
Дивные дивы творят...

А какие дивные дивы творит свободный человек, деятельность которого воодушевлена высокой и светлой идеей! Именно величие идеалов коммунизма, во имя которых живет человек, и сделало его труд таким плодотворным, вдохновенным, поистине романтичным.

Вместе с трудом, благодаря ему преображается, облагораживается советский человек. «Никакая сила не делает человека великим и мудрым, как это делает сила труда — коллективного, дружного, свободного труда». Наша жизнь убедительно подтвердила правильность этих замечательных горьковских слов. Присмотрись внимательно к своим товарищам, дорогой читатель. Не правда ли, они с каждым днем становятся лучше, чище и красивее? Многие из них, как и ты, ударники, члены коллектива коммунистического труда. Преобразуют себя люди, расстаются с негодными привычками прошлого и вбирают в себя качества, свойства, мораль коммунистического человека.

Много чудесных изменений произошло у нас. Но чудо перестройки жизни, людей продолжается. Города наши в лесах новостроек: создаются новые промышленные комплексы, электростанции, вырастают новые жилые кварталы, культурные, социально-бытовые здания. А сколько намечено сделать еще, сколько строек начнут свою жизнь завтра!

Сделано много, очень много. Но каждый из нас хорошо понимает, что это только начало — нам надо сделать еще больше. В эти дни всюду — на шахтах, заводах, стройках, в колхозах и совхозах — царит высокий производственный под'ем, ярко разгораются огни предоктябрьского соревнования. Каждый труженик города и деревни считает, что сейчас для него нет более высокой и почетной задачи, как достойно встретить 46-ю годовщину Великого Октября.

Коммунизм можно построить только трудом миллионов. Трудиться во имя коммунизма, во имя высоких светлых идеалов — вот призывный клич, по которому сверяют свои дела, свою жизнь люди. Пусть каждый день у каждого из нас, дорогой читатель, кончается хорошим, от сердца идущим вопросом: «А все ли я сделал сегодня для коммунизма?».

Рост парторганизаций Кузбасса

На 1 мая 1920 г. — 3.500 коммунистов.

На 1 июля 1963 г. в городах — 113.101 человек, в сельской местности—25.275. Всего 138.376 коммунистов.

Делегаты Кузбасса на с'ездах КПСС

X с'езд (1921 г.) — 2.
XVI с'езд (1930 г.) — 6.
XX с'езд (1956 г.) — 17.
XXII с'езд (1961 г.) — 59.

Обязательство выполнено!

РАПОРТУЕТ ФЛОТАТОРЩИЦА А. МОХИРЕВА

С ценной патриотической инициативой выступила в начале текущего года флотаторщица Чертинской центральной обогатительной фабрики Беловского рудника Антонина Ивановна Мохирева. Вместе со своими товарищами по работе фильтровщицей т. Надымовой и шламовщицей т. Настиной они решили за счет улучшения технологического процесса снизить потери угля при обогащении и получить дополнительно не менее 1.900 тонн концентрата. И пришла победа — большая, заслуженная. Бригадир А. Мохирева рапортует: **«За восемь месяцев за счет снижения потерь в отходах обогащения получено дополнительно не 1.900, а 2.842 тонны качественного концентрата».**

Массовые воскресники

Бюро Кемеровского промышленного обкома КПСС приняло постановление о мерах по организованному проведению заготовок и закладки картофеля и овощей из урожая 1963 года.

В Кемерове хороший пример организации такой работы подает Заводской район. Из Заводского райкома партии, ставшего в эти дни штабом по заготовке в пригородных хозяйствах картофеля и овощей, вчера сообщили редакции:

— Сотрудники научно-исследовательского института химической промышленности, ГИАПа и Проектавтоматики, трудящиеся химкомбината стали пионерами сбора огурцов и помидоров. Ежедневно, начиная с последних дней августа, на полях проходят массовые воскресники — кемеровчане собирают огурцы и помидоры.

Каждое предприятие готовится к дружному наступлению на картофельные поля Мазуровского, Ягуновского, Елыкаевского, Мозжуринского совхозов, совхоза «Восход». НАЧАЛО НАСТУПЛЕНИЯ НАЗНАЧЕНО НА ЗАВТРА. Азотчики, карболитчики и коксохимики, рабочие трестов «Железобетонстрой» и «Кемеровохимстрой», Ново-Кемеровской ТЭЦ и домостроительного комбината, учащиеся химического и индустриального техникумов поедут убирать картофель и овощи, воспитанники технического училища № 3 — грузить, а водители Предзаводской автобазы и автохозяйства № 4 — возить в хранилища города продукцию совхозов.

25.000 т. НА КОМБАЙН—ПО ШАХТЕ!

420 МЕТРОВ ЕЖЕМЕСЯЧНО

БЕЛОВО. (Корр. «Кузбасса»). В первой половине августа на «Чертинской-Южной» в работе было четыре очистных забоя, а с 15 августа их стало только три. Несмотря на сокращение лав, шахтеры каждые сутки уверенно добывали более чем по 3.500 тонн угля и за месяц выдали сверх плана около 5 тысяч тонн. Месячная производительность очистных комбайнов в среднем по шахте составила 25.076 тонн угля. А бригада В. Шумилова с помощью К-52м добыла 38.970 тонн. Отличная производительность!

Не снижают чертинцы темпов и в сентябре. Бригада В. Шумилова, например, несмотря на то, что ее численность значительно уменьшилась, обязалась ежемесячно давать по 35—40 тысяч тонн угля. А остальные очистные бригады будут бороться за то, чтобы каждый месяц добывать по 20—25 тысяч тонн на комбайн.

В прошлом году шахта испытывала острый недостаток очистного фронта. Укрупнили подготовительные бригады, поручили им проходку двух забоев. Новшество позволило повысить темпы проходки. Так, бригада коммунистического труда, возглавляемая Иваном Кохом, 300-метровую лаву нарезала за два месяца. А бригада Николая Бизина с начала года проходит ежемесячно по 420 с лишним метров горных выработок. Сейчас на шахте создан устойчивый очистной фронт. Каждая добычная бригада имеет резервные лавы.

Горняки «Чертинской-Южной» поставили перед собой задачу: пятый год семилетки завершить рентабельно. Сейчас на счету шахты 14 тысяч тонн угля, выданного дополнительно к 8-месячному заданию. Коллектив решил до конца года увеличить сверхплановый счет еще на 12 тысяч тонн, и тогда плановые убытки будут полностью покрыты.

Старейший совхоз области

В 1922 году недалеко от станции Плотниково на участке бывшей оброчной земли площадью в 1.120 десятин, был создан первый в Кузбассе совхоз «Заря». Он и сейчас называется так же.

К десятилетию Октября (ноябрь 1927 года) совхоз имел четыре дома, три амбара, одну кузницу, один трактор, шесть плугов, одну сноповязалку, пять борон. Общественное стадо состояло из 17 лошадей, 10 голов крупного рогатого скота, 42 овец, 35 свиней.

С тех пор пройден большой путь. «Заря» сегодня—это крупное механизированное хозяйство. В совхозе 70 тракторов, 44 комбайна, 60 автомашин. На фермах — 29 тысяч свиней, 3.300 голов крупного рогатого скота, в том числе 1.200 коров. В хозяйстве 1.400 рабочих.

Во всех 10 отделениях совхоза применяется электроэнергия. Строится водопровод на центральной усадьбе. Здесь же возведено 4 двухэтажных кирпичных дома.

В совхозе 9 школ, в том числе одна одиннадцатилетняя и две восьмилетние, столько же клубов. Около 100 семей имеют телевизоры. У работников совхоза 250 мотоциклов.

В хозяйстве трудится большая группа интеллигенции: около 100 учителей, 5 врачей, 3 агронома, 8 зоотехников и ветврачей, 2 инженера, много специалистов сельского хозяйства со средним образованием.

Хозяйственную, политическую и культурную жизнь совхоза возглавляет партийная организация из 220 коммунистов.

А. МАЗЮКОВ.

Министр обороны СССР поздравляет

Министр обороны СССР Маршал Советского Союза Р. Я. Малиновский в приказе № 206 от 8 сентября 1963 г. поздравил воинов Советской Армии и Военно-Морского Флота, рабочих, инженеров и техников танковой промышленности с всенародным праздником — Днем танкистов.

В ознаменование праздника Дня танкистов в столице нашей Родины — Москве, в столицах союзных республик и в городах-героях будет произведен салют двадцатью артиллерийскими залпами.

Дневник жатвы

По оперативным данным на 6 сентября, в области скошено хлебов 245.200 гектаров — 28,3 проц., обмолочено их 141.500 га — 57,6 проц. к скошенному, убрано кукурузы 79.400 га —32,4 проц., вспахано зяби 148.100 га — 11,6 проц. к плану.

По производственным управлениям ход полевых работ характеризуется следующими данными (в первой колонке показан процент выполнения плана косовицы хлебов, во второй — обмолота к скошенному, в третьей — взмета зяби):

Беловское	40,4	59,7	13,7
Кемеровское	32,3	11,8	8,5
Ленинск-Кузнецкое	26,1	65,5	15,5
Мариинское	22,2	52,9	7,5
Новокузнецкое	37,8	71,4	16,1
Промышленновское	29,6	40,7	12,2
Тяжинское	19,0	57,6	10,6
Юргинское	30,7	57,6	9,7
Яйское	22,6	83,6	11,0

ПРЕКРАТИТЬ НЕЗАКОННЫЙ ВВОЗ АМЕРИКАНСКОГО ВООРУЖЕНИЯ В ЛАОС

МОСКВА, 6 сентября. (ТАСС). 2 сентября в МИД СССР послу Великобритании в Москве г-ну Тревельяну был вручен советский проект послания сопредседателей Женевского совещания по Лаосу правительству США, коалиционному правительству Лаоса и председателю Международной комиссии по наблюдению и контролю.

По сообщению заместителя премьер-министра коалиционного правительства Лаоса, председателя Нео Лао Хак Сат принца Суфанувонга, указывается в письме, Соединенные Штаты Америки в нарушение Женевских соглашений передали группировке генерала Носавана 14 боевых самолетов Т-28 и боеприпасы к ним.

В своем письме сопредседателям Женевского совещания по Лаосу принц Суфанувонг отмечает, что передача указанных самолетов группировке Носавана составляет лишь часть поставок вооружения, которое США незаконно направляют в Лаос, и что подобные действия представляют собой открытое вмешательство во внутренние дела Лаоса и ведут к дальнейшему обострению обстановки в стране.

В советском проекте послания говорится о необходимости в соответствии с Женевскими соглашениями рекомендовать Международной комиссии по Лаосу провести соответствующее расследование в связи с незаконными поставками американских военных самолетов в Лаос.

Посол Великобритании заявил, что он немедленно передаст своему правительству советский проект послания сопредседателей.

Под Московским договором—75 подписей

МОСКВА, 6 сентября. (ТАСС). В особняке Министерства иностранных дел СССР сегодня была продолжена церемония подписания Договора о запрещении испытаний ядерного оружия в атмосфере, в космическом пространстве и под водой. По уполномочию правительства государства Западное Самоа Договор подписал посол Великобритании в СССР сэр Хэмфри Тревельян.

На 6 сентября Договор подписали в Москве представители правительств 75 стран мира.

ЭМБЛЕМА ГОРОДА — КОПЕР И ДВОРЕЦ

«Село Прокопьевское расположено в густой тайге, среди непроходимых болот в пойме Абы. В Прокопьевском 114 дворов и 630 жителей. Есть церковь, мануфактурная лавка и хлебозапасный магазин купца Глазырина. Имеется церковно-приходская школа. Основным занятием жителей является хлебопашество, охота, сбор дикорастущих ягод, которыми богаты окрестные леса.

Украшением села Прокопьевского являются деревянная церковь и двухэтажный рубленый дом купца Глазырина».

Церковь и двухэтажный дом... Так, по запискам очевидцев, выглядело Прокопьевское в 1914 году. Убогая, мрачная, грязная деревушка, под стать другим селам земли Кузнецкой.

☆ ☆ ☆

...На несколько километров раскинулся нынче Прокопьевск. Широкие зеленые улицы обрамляют многоэтажные дома. Тут и там взметнулись ввысь копры шахт, корпуса машиностроительных заводов и других промышленных предприятий. Город все шире расправляет свои богатырские плечи.

В 1917 году в Прокопьевске было добыто 5 тысяч тонн угля, а сейчас рудник ежедневно отправляет металлургам и энергетикам по 55 тысяч тонн топлива. Но не об этом речь. Посмотрим, как выросла культура города, какие огромные изменения произошли на месте бывшего сибирского села.

В город часто приезжают делегации из разных стран мира. Нынче летом в гостях у прокопчан были представители шахтеров Чили, Японии, Австралии, Румынии, Чехословакии... Со многими из них мне пришлось беседовать. Каждый раз слышал восторги гостей из-за рубежа. Их особенно восхищали учреждения культуры, богатство духовного мира прокопчан.

Поезжай в любой конец города и обязательно встретишь очаг культуры. В Прокопьевске пять дворцов и восемнадцать клубов, шесть кинотеатров и 26 киноустановок. Есть драматический театр, две музыкальные школы, краеведческий музей, Дворец пионеров. Да разве все перечислишь! В свободное от работы время сюда идет шахтер и металлист, строитель и железнодорожник, люди многочисленной армии труда.

С раннего утра до позднего вечера заполнены залы и комнаты для кружковой работы Дворца культуры имени М. Горького, что в поселке Ясная Поляна. Горняки шахт «Коксовая-1», «Коксовая-2», № 3-3-бис приходят сюда, чтобы прослушать концерт участников художественной самодеятельности и устный журнал «Хочу все знать», посмотреть кинофильм и услышать лекцию. Регулярно проводятся тут тематические вечера, встречи с ветеранами труда, знатными людьми города. «Мы —кузнецы своего счастья», «Нет роднее нашего края», «Нам книга строить и жить помогает». Вот далеко не полный перечень тематических вечеров, проведенных в последнее время во Дворце культуры.

А посмотрите на административно-бытовые комбинаты шахт. Они похожи на дворцы!

В производственных коллективах самодеятельности насчитывается свыше пяти тысяч участников. Город гордится народным ансамблем песни и пляски завода «Электромашина», который показывал свою программу на сцене Кремлевского театра Москвы. Многие самодеятельные артисты своим мастерством исполнения не отличаются от профессионалов.

Сорок пять лет назад в селе Прокопьевском была одна церковно-приходская школа с десятком учеников. Теперь в городе свыше 70 общеобразовательных школ, одиннадцать школ рабочей молодежи, девять — профтехобразования. Есть в Прокопьевске вечерний институт, три техникума, медицинское и музыкальное училища. Каждый второй житель — учащийся.

Книга прочно вошла в быт прокопчан. Они пользуются 160 библиотеками, покупают литературу в 50 магазинах и киосках. Каждый месяц на книжных этажерках и в шкафах трудящихся города появляется почти 60 тысяч новых томиков.

Не удивительно поэтому, что гостей из-за рубежа приводит в восторг грамотность советского шахтера. Сейчас среди забойщиков и проходчиков можно часто встретить людей со средним образованием, заочников техникумов и институтов.

Мне не раз приходилось беседовать с проходчиком шахты «Зенковские уклоны» Ильей Жигулиным. Разговаривать с ним — одно удовольствие. Широта технических знаний, большой кругозор в понимании музыки и театра, начитанность — вот что характерно для этого еще молодого шахтера. Ему оказалось по плечу изобрести новый проходческий комбайн, который за смену дает до 40—50 метров печей.

Или взять забойщика шахты № 8 Комви Сахаева. Своими знаниями секретов скоростного вождения мощных щитовых перекрытий он «затыкает за пояс» опытных инженеров.

...Была бы не полной картина культурного облика Прокопьевска сегодня, если не отметить такие факты. В городе есть замечательный Дворец спорта с закрытым плавательным бассейном. Рядом с ним — красавец-стадион «Шахтер». В секциях этих спортивных очагов занимается свыше тысячи шахтеров. Кроме того, есть спортивные залы и стадионы на многих угольных предприятиях. Горняки любят спорт.

Так на глазах одного поколения преобразился этот уголок земли Кузнецкой. На месте захудалого села вырос город с 300-тысячным населением. Эмблемой его стали копер шахты, Дворец культуры, здание школы, раскрытая книга.

А. КУРГУЗИКОВ,
корр. «Кузбасса».

СЕГОДНЯ — ДЕНЬ ТАНКИСТОВ СССР

СЛАВНЫЕ ТАНКИСТЫ

М. КАТУКОВ,
маршал бронетанковых войск, дважды Герой Советского Союза

ДЕДЫ, отцы, внуки... Не по книгам знаю я три поколения советских воинов — тех, кто громил интервентов в годы гражданской войны, тех, кто во время войны Отечественной трудным ратным путем прошел от Волги до Берлина, и тех, кто не воевал, но могучим оружием владеет умело.

В этой статье речь пойдет только о танкистах. С ними я — более тридцати лет. С ними делил фронтовые беды и радости. Их мужеством, крепким товариществом горжусь и буду всегда гордиться.

Хорошо помню, как сражались с врагом воины четвертой танковой бригады в начале минувшей войны. Мне выпала честь командовать этой бригадой.

Шел октябрь сорок первого года. Тяжкая осень! За всю войну не было для нас времени горше. Представьте себе, где находится старинный городок Мценск. До Орла — 60 километров. Севернее — Тула. А от Тулы рукой подать до Москвы.

И вот между Мценском и Орлом, прикрывая дальние южные подступы к столице, наша бригада действовала по сути на открытом фронте. Противостояла нам танковая армада генерала Гудериана. Он имел в десять раз больше сил, нежели мы. Опыта ему тоже занимать не приходилось.

И если мы выстояли, на протяжении недели сдерживали столь сильного противника, то это можно об'яснить только самоотверженностью и уменьем наших воинов. Для примера назову прием, родившийся в «низах», во взводах. Это подвижные танковые засады. Очень старательно маскировались. Проявляли большую выдержку: шутка ли, фашистские танки в нескольких сотнях метров. И лишь когда остается 200—100 метров, совершенно неожиданно для врага открывают огонь наши танки. Успех, как правило, был полный. Но ведь враг тоже расторопен — проходило весьма короткое время, и по месту, где действовала засада, начинали бить орудия гитлеровцев, туда прилетали их самолеты. Однако засады-то уже не было, танкисты успевали сменить позиции.

Каков же был общий итог этой страдной недели, точнее — восьми дней? Очень лестный для нас! Противник почти не продвинулся вперед; он потерял 133 танка, 49 орудий, 8 самолетов и много другой техники. Бригада была преобразована в гвардейскую, большая группа воинов удостоилась правительственных наград. В их числе — незабвенный Дмитрий Лавриненко, один из самых храбрых танкистов той нелегкой поры.

Лейтенант Лавриненко родился и вырос на Кубани. Отец его — красный партизан, сложил голову, защищая молодую Республику Советов. Можно сказать, не знал Дима отца, но образ его хранил в своем сердце и старался жить, как и отец, честно, открыто, не жалея сил для народа.

Помню такой случай. После тех боев, о которых я только что рассказал, наша бригада была переброшена на Волоколамское направление. А Лавриненко со своим экипажем, в силу независящих от него обстоятельств, продвигался самостоятельно. По всем расчетам он должен был уже прибыть в расположение бригады, а его нет и нет. Наконец, прибывает, докладывает, что задание выполнил, и вручает мне пакет. Вскрываю пакет — в нем записка начальника одного из гарнизонов. Сердечно благодарит танкистов этот товарищ, заявляет, что Лавриненко и его экипаж совершили выдающийся подвиг. Они подстерегли на шоссе колонну фашистских автомашин и орудий, врезались в нее и превратили колонну в груду обломков.

Хвалю героя, крепко жму ему руку, а он смущенно улыбается. Говорит, что ничего особенного не сделал, всякий бы точно так же поступил.

Погиб наш Дима Лавриненко в первую военную зиму, под Волоколамском. Воевал он всего пять месяцев, но уничтожил за это время 52 фашистских танка — целый танковый батальон!

Я мог бы назвать многих других наших героев. Рядом с доблестными пехотинцами генерала Панфилова и конниками генерала Доватора они стойко обороняли подмосковные рубежи. Именно тогда пошла по подразделениям крылатая фраза: «Где гвардейцы обороняются, враг не пройдет». И впрямь: не прошел. Общими усилиями воинов всех родов войск фашисты были не только остановлены, но и далеко отброшены от нашей столицы.

(Окончание на 4-й стр.).

ВОЛЯ И ТРУД ЧЕЛОВЕКА

От 773 тысяч до 87 миллионов

ДОРЕВОЛЮЦИОННЫЙ Кузбасс — сибирская провинция царской России, отсталая и в экономическом, и в культурном отношении. Территория края являлась личной собственностью царского дома и управлялась так называемым кабинетом. По данным последнего, запасы угля в бассейне определялись всего в 13 млрд. тонн (сейчас — свыше 900 млрд.). За период с 1851 года, когда было открыто первое угледобывающее предприятие в Кузбассе — Бачатская копь, — и до 1913 года, то есть более чем за 60 лет, в бассейне добыча поднята всего до 773 тысяч тонн. Темпы, как видим, мизерные. Из общей добычи Анжеро-Судженский район дал 763,3 тыс. тонн (98,7 проц.) и Кемеровский — всего 9,8 тыс. тонн. В 1914 году первые 6 тыс. тонн выдал Кольчугинский рудник, в 1917 — первые 13 тыс. тонн Прокопьевский.

Действовавшие до революции копи вряд ли можно назвать промышленными предприятиями в привычном для нас понятии. Уголь в шахтах-закопушках добывался вручную, в забое его отбивали обушком, лопатой наваливали в санки с лямкой В нее впрягался шахтер и тащил до места перегрузки в вагонетки (отсюда и произошло определение 12—14 часового рабочего дня — «упряжка»). Вагонетки отвозились к стволу лошадьми.

Неприглядным было лицо нашего края. Об этом теперь свидетельствует лишь история. Жалкие, убогие рабочие поселки. Сплошная неграмотность. **На всю область — около двухсот человек со средним и высшим образованием.**

Перед войной в Кузбасс усилился приток иностранного капитала — учуяли буржуи, что здесь можно будет выколачивать максимальные прибыли за счет хищнической разработки богатейших недр и жестокой эксплуатации рабочих. Акционерному обществу «Копикуз» (Кузнецких каменноугольных копей), возникшему в 1912 году, правительство Николая II передало в исключительное распоряжение на правах долгосрочной аренды (на 60 лет, а «в случае исправности предпринимателей» — еще на столько же) почти весь Кузбасс. Таким образом, край был запродан иностранным капиталистам вплоть до 2.032 года!

Великий Октябрь спас Кузбасс. Большевики не дали превратить его в об'ект колониального грабежа, а вывели на широкую дорогу всестороннего развития и расцвета.

СЕГОДНЯ Кузбасс — могучий индустриальный район нашей Родины, край угля и металла, химии и машиностроения, высокоразвитой энергетики и транспорта. Таким он стал по воле и планам партии, благодаря героическому труду советского народа — творца русского чуда.

Партия, народ разбудили богатства края и поставили их на службу строительству нового общества. Уже с первых дней после победы Октября бессмертный Ленин, намечая очередные задачи Советской власти, с гениальной прозорливостью подчеркивал, что разработка каменноугольных и железорудных богатств восточных районов страны приемами новейшей техники даст основу невиданного прогресса производительных сил. Эти указания вождя легли в основу при разработке известного плана ГОЭЛРО.

По предложению В. И. Ленина в Кузбасс была командирована большая группа опытных геологов. ВСНХ «выкроил» для под'ема угледобычи 10 млн. рублей. Направляемые волей партии, советские люди, преодолевая огромные трудности и лишения, с энтузиазмом начали реконструировать старые предприятия Анжеро-Судженского, Кемеровского, Ленинск-Кузнецкого районов и строить новые. Ни разруха, ни голод, ни свирепые болезни — ничто не могло остановить строителей. Осенью 1920 года по только что проложенной ветке со станции Усяты паровозик увез первые вагоны с углем. Всего за тот год Прокопьевский рудник дал 51 тысячу тонн топлива. О внимании Владимира Ильича к Кузбассу ярко говорит такой факт: по его указанию горнякам Прокопьевска была передана динамо-машина одного из московских театров. После посещения специальной комиссии рудник был об'явлен ударной стройкой. Немного позже правительство принимает постановление об использовании кузнецких углей на Урале — закладывалась база Урало-Кузнецкого комбината.

К 1928 году в Кузбассе работали уже 11 небольших шахт и штолен, которые давали без малого 2,4 млн. тонн угля. Появились первые машины. Имелось: тяжелых врубовых машин — 20, легких — 11; отбойных молотков — 44.

Они больше служили наглядным пособием при обучении шахтеров. Процент механизированной добычи был буквально мизерным — менее двух. Электрификация шахт осуществлялась на базе небольших рудничных ЦЭС. Их было четыре: Анжерская, Ленинская, Кемеровская, Прокопьевская.

Это были лишь первые шаги.

НАСТОЯЩЕЕ развитие получил Кузбасс только в годы пятилеток. Вступали в строй не только новые мощные шахты («Коксовая-1», № 5-6, имени С. М. Кирова, № 3-3-бис и другие), но и целые рудники. В 1930 году выдали первые тысячи тонн Осинниковский и Куйбышевский рудники, в следующем — Киселевский. Кузбасс стал второй всесоюзной кочегаркой. В 1940 году уже работали 46 шахт, которые дали свыше 21 млн. тонн угля. В 1935 г. в бассейне зародилась новая отрасль — углеобогащение, вступили в строй две пневматические фабрики — в Осинниках и Ленинске-Кузнецком. На шахты поступала новая техника, в том числе и комбайны: **в предвоенном году их было шесть.**

С созданием мощной угольной промышленности была заложена основа для быстрого развития металлургии, энергетики, химии. Создавались эти отрасли поистине ударными темпами. В мае 1930 года только закладывался фундамент первой домны, а 3 апреля 1932 года уже был выдан чугун. Еще через 9 месяцев полностью завершен металлургический цикл и прокатаны первые в Сибири железнодорожные рельсы. В декабре 1930 г. выдал металл Беловский цинковый завод.

В 1932 году вступает в строй первая очередь тепловой электростанции КМК, в 1934 — в Кемерове. Построены первые в Кузбассе линии напряжением 110 киловольт...

Так оформился мощный Кузнецкий промышленный район, ставший базой индустриализации на востоке страны. Развивался он бурно, в том числе и ведущая отрасль его хозяйства — угольная промышленность.

Сегодня в бассейне работают 85 шахт и разрезов, дают они свыше 280 тыс. тонн черного золота каждые сутки.

На помощь шахтерам пришла могучая техника, которую приводят в действие послушные киловатты. Это величайшее завоевание, если учесть, что за день самого напряженного физического труда человек в состоянии «выработать» всего лишь полкиловатт-часа электроэнергии. Сколько послушных рук помогают сейчас шахтеру!

На шахтах бассейна имеются 379 очистных и 153 проходческих комбайна (еще в 1950 году их было менее 70), **около 800 погрузочных машин, тысячи конвейеров, электровозов.** Отбойка, транспортировка угля от забоя до погрузки в железнодорожные вагоны полностью механизированы. А теперь начали поступать целые выемочные агрегаты, где полностью механизированы последние трудоемкие операции горняцкого труда — крепление выработанного пространства и управление кровлей. Появились новые шахтерские профессии: машинист комбайна, оператор маслостанции, машинист крепи. Главнейшие выработки одеты в металл и бетон.

В этом году шахтеры Кузбасса выдадут 87 млн. тонн угля — **втрое больше, чем добывалось во ВСЕИ России в 1913 году.**

РОСТ ДОБЫЧИ УГЛЯ В КУЗБАССЕ (в миллионах тонн).

ТЯЖЕЛОЕ НАСЛЕДИЕ

● **В 1860 году на старейшей в Кузбассе Бачатской копи (открыта она 1851 г.) добыли 901 тонну угля. А в 1889 году на угольных копях бассейна было занято всего 438 рабочих. Имелась всего одна паровая машина в 14 лошадиных сил. Бачатская копь в этот период имела такое «оборудование»: один дом с кузницей, один конный и три ручных ворота, 12 молотов, четыре лопаты, семь бадей, 20 кайл, шесть клиньев и четыре носилки. Стоимость всего оборудования оценивались в 445 руб. 96 коп.**

● **Через 50 с лишним лет после начала работы первых копей — в 1913 году — в бассейне добыли всего 774 тыс. тонн угля, что составляло около трех процентов общей добычи его в России (29.100 тыс. тонн). А обрабатывающая промышленность Западной Сибири в том году не «весила» и процента в общероссийской.**

● **В бассейне насчитывалось несколько сот предприятий обрабатывающей промышленности: маслодельных, кирпичных, пиво-мыловаренных и других заводов, кузниц, мельниц, кожевенных и гончарных мастерских. На каждом из этих предприятий было занято по одному—два рабочих (всего с учетом угольных и золотодобывающих предприятий тогда было около 17 тыс. рабочих — примерно три процента всего населения), которые иногда трудились лишь несколько месяцев в году. В 1910 году на учтенных 1.435 таких, с позволения сказать, предприятиях было занято 2.320 рабочих. На каждое из них приходилось в среднем выпущенной продукции на 316 рублей.**

● **Дореволюционный Кузбасс не имел своей энергетической базы. Самой крупной электростанцией во всей округе была станция на Анжерском руднике, пущенная в 1905 году. Мощность ее составляла 360 киловатт. До 1917 года, т. е. за 12 лет, электрическая мощность бассейна возросла всего на 960 киловатт, за счет мелких электростанций с локомобилями, двигателями внутреннего сгорания и небольшими паровыми котлами. Рабочие бараки Анжерских копей не освещались, хотя здесь и была электростанция. Зато на квартире начальника копи было 48 лампочек, у его помощников — по 30. Здесь освещались даже погреба и конюшни.**

● **Дореволюционную металлургию Кузбасса представлял Гурьевский завод, построенный в 1816 году. До 1908 г. железо здесь получали в пудлинговых печах, потом и их остановили, а выплавка стали началась лишь в советское время, в 1924 году. В 1880 году на этом заводе, единственном предприятии черной металлургии во всей Западной Сибири, были небольшой паровой двигатель, локомобиль и две турбины Жонвеля, приводившие в действие паровой молот, обжимной и сортовой станы. Домна работала на древесном угле, который привозился на лошадях из куреней за 25 и больше километров.**

На заводе трудились целые поколения замечательных мастеров. Но они брались не за всякий заказ. В Кемеровском госархиве хранится любопытный документ. В январе 1890 года Томское губернское правление заказало 700 кандалов и 500 замков к ним ко времени прибытия арестованных. Из завода ответили: «В настоящее время завод чувствует недостаток в ремесленниках, знающих свое дело, поэтому исполнить заказ к назначенному времени не представляется возможным».

● **В 1913 году начато строительство железной дороги Юрга — Кольчугино с ответвлением Топки — Кемерово.**

● **В Кузнецком и Мариинском уездах под зерновыми было занято 443 тыс. десятин.**

● **В дореволюционном Кузбассе широко применялся детский труд. Мальчиков с 9 лет ставили на разборку руды. Дети 13—14 лет работали по 7—10 часов в горячих цехах. Платили им вдвое меньше, чем взрослым.**

Да, было трудно

Я не раз слышал рассказы об истории ставшей теперь для меня родной шахты № 3-3-бис. Вот один из них. Ранним утром в один из летних дней 1926 года пришли к подножию горы восемь шахтеров бригады Дорофея Шевелева.

Когда очистили первый слой, дошли до горельника. Дмитрий Головченко наставил забурник, поворачивая его, а Шевелев бил и бил по нему кувалдой. Забурник, напоминающий буровую штангу, и тяжелая кувалда переходили из рук в руки. За весь день бригада смогла углубить забой штольни только на полтора метра.

Потом, рассказывают, была еще такая машина-перка, которую шахтеры окрестили «брюшным тифом». Похожа она на коловорот, только более длинная.

Сегодня проходчики трудятся с помощью замечательных машин, которые в действие приводятся покорными и послушными киловаттами. Бригада Леонида Мицкого, в которой я работаю, прокладывает двухпутевой квершлаг. Выработку ведем по крепчайшим породам, они— не чета горельнику, встретившемуся на пути бригады Дорофея Шевелева. На смену выходят три проходчика и дают по два с половиной метра ухода.

На бурение 50—55 шпуров длиною по 2,8 метра обычно тратим немногим более двух часов.

Дело в том, что теперь у нас в руках не забурник и кувалда, не перка, которые раньше были основным «орудием производства» горняка, а совершенные, высокопроизводительные машины. Обуривание забоя ведем с помощью «УБН» — бурильной установки, навешенной на погрузочную машину. Почти не пользуемся и лопатой: ее заменила «ППМ-4».

Замечательная эта штука — «УБН»! Молодцы инженеры шахты № 3-3-бис и работники Кузнецкого машзавода, сконструировавшие ее. Машина бурит одновременно два шпура на глубину 2,8 метра, на что уходит всего три минуты. Вот это скорость!

В забой к нам часто наведываются старые проходчики, которым приходилось держать в руках забурники, сверла-перки. Каждый с завистью и гордостью в голосе обязательно воскликнет:

— Вам чего не работать! Почти все делают машины.

А у меня перед глазами невольно встает картина работы бригады Дорофея Шевелева... Сердце наполняется радостью за наш сегодняшний день, и хочется работать лучше, быстрее проходить подземные дороги к новым угольным кладовым.

В. ГУМЕНЮК,
проходчик шахты № 3-3-бис треста «Прокопьевскуголь».

СТРОЧКИ ИЗ АРХИВА

До революции на Судженских копях был лишь приемный покой с 25 койками. Население копи в 18 тыс. человек и ближайших деревень обслуживалось всего одним доктором. В первый год Советской власти здесь была развернута больница на сорок кроватей и заразный барак при трех врачах с младшим медицинским персоналом и сиделками. К 1926 году на Анжеро-Судженских копях работали две больницы со 125 койками, 16 врачей, 2 зубоврачебных кабинета, детская консультация.

☆ ☆ ☆

В 1927—28 году в Кузбассе было 8 клубов, 23 красных уголка, 14 библиотек.

☆ ☆ ☆

В течение первого пятилетия на строительство жилищ израсходовано 58.243 тыс. рублей.

☆ ☆ ☆

До 1928—29 года в Кузбассе было 5 бань. В 1931 году построено 15 бань и 4 прачечные. Построены водопроводы в Анжерке, Ленинске.

☆ ☆ ☆

Общественное питание до 1928 года существовало исключительно для холостяков, и по всему Кузбассу было лишь три столовые, с пропускной способностью 3.815 обедов. С 1928—29 года начинается плановое развертывание общественного питания. В этом году впервые по линии промышленности было отпущено на строительство столовой в Анжерке 120 тыс. рублей и в Прокопьевске и Кемерове по 110 тыс. рублей.

В 1932 г. количество столовых в Кузбассе достигло 60, с пропускной способностью на 44.625 человек.

Дореволюционная шахта в Анжерке.

ЖЕЛЕЗНЫЕ ПОМОЩНИКИ

Природа щедро наградила недра земли Кузнецкой. Мощные пласты черного золота выходят близко к поверхности. Но разрабатывать их самым прогрессивным и экономически выгодным открытым способом стали лишь в послевоенное время.

В 1949 году вступил в строй Бачатский разрез. Он тогда выдал 84,6 тыс. тонн угля, а вместе с Краснобродским, начавшим действовать годом раньше, — 313 тыс. тонн. Добыча открытым способом стала быстро развиваться. **В 1950 году в Кузбассе был 21 экскаватор** с суммарной мощностью ковшей 35,6 кубометра. В 1957 году на вскрышных работах было занято 55 экскаваторов, в числе которых всего 25 с ковшом емкостью от 3 до 4 кубометров. Мощнее землеройной техники не поступало.

Сегодня Бачатский (кстати, когда-то здесь была Бачатская копь) — крупное предприятие. Среднесуточное задание у него — свыше 5.100 т. Дружный коллектив механизаторов разреза успешно справляется с ним, дает за сутки в 6 раз угля больше, чем копь давала за целый год. На помощь горнякам пришли мощные экскаваторы. Ни днем, ни ночью не прекращается монотонный гул гидроустановок. Вылетающая из сопла монитора голубая струя воды под большим напором, как меч, рыхлит грунт, смывает его, транспортирует и укладывает в отвалы. Одна такая установка нынче за сезон смоет около двух миллионов кубометров земли! Благодаря настойчивости специалистов здесь «доводится до кондиций» гидротранспорт и коренных пород, сулящий огромную выгоду. А рядом испытывается импульсная пушка, удары воды из которой равноценны взрыву, сокрушающему породу любой крепости.

В Кузбассе теперь 13 карьеров, которые дают почти 60 тыс. тонн угля в сутки, или 18 млн. тонн в год (столько давал весь бассейн в 1940 году). Из забоев только одного разреза-гиганта Кедровского на Кемеровском руднике ежедневно вывозится свыше 11 тысяч тонн угля. **В комбинате имеется более 300 экскаваторов,** из которых около 180 — с емкостью ковша 4 и более кубометров. Вскрывать угольные пласты механизаторам помогают 8- и 10-кубовые шагающие экскаваторы и 8-кубовые мехлопаты, мощные электровозы, десятки гидроустановок, 25-тонные автосамосвалы.

Для оперативного руководства открытыми работами и их быстрейшего развития в комбинате «Кузбассуголь» создано специальное управление.

Свыше 100 тысяч тонн угля дополнительно к плану —больше, чем всего за пусковой год, — выдал в пятом году семилетки коллектив Бачатского разреза. Здесь выросли замечательные кадры механизаторов, командиров производства. **На снимке** вы видите начальника разреза, старейшего открытчика Владимира Петровича Богатырева и заместителя главного инженера, кандидата технических наук Леонида Алексеевича Митина в забое, где работает гидроустановка.

ТАЛАНТ, НЕСУЩИЙ ЗДОРОВЬЕ

Кто-кто, а врачи в чудеса не верят. Таков уж склад мышления у людей этой профессии, хотя на самом деле они-то в буднях чаще других творят чудеса. И я — не скрою — пришла на этот раз к главному врачу Кемеровской областной больницы Екатерине Петровне Нечаевой именно за... чудесами. Уже одно то, что полвека назад во всем Кузбассе было вдвое меньше врачей, чем сегодня в областной больнице, то, что тут теперь впятеро больше коек, чем на территории всей нашей области в 1914 году, — уже одно это говорит о многом.

Екатерина Петровна была, как всегда, занята. В кабинете беспрерывно напоминает о себе телефон. Строгое лицо Е. П. Нечаевой становится вдруг еще строже: звонят из глухой таежной деревушки. Обычный зов о помощи — больному нужен доктор. Нужен срочно. Сейчас.

— Встречайте санитарный самолет. Да, да, вылетает...

И связывается с санавиастанцией.

Следом главврач, что-то вспомнив, сама звонит в отделение ЛОР своей больницы:

— Напомните, пожалуйста, какую сложную операцию осилила недавно доктор Сулимова?

Положив трубку, Е. П. Нечаева как бы между прочим вводит нас в курс дела:

— Каждый врач у нас имеет индивидуальный план роста, так сказать, программу совершенствования. Кончается год — радостно подвести итоги. Молодой хирург А. Козлов нынче весомо заполнил еще одно «белое пятно» в своем умении — овладел операциями на грудной полости, травматолог О. Свиридова тоже расширила свой диапазон — отработала методику операций на локтевом суставе, талантливый молодой педиатр Ю. Малаховский, много думающий о проблеме заболеваний крови, — завершил еще одну научную работу. Недавний доклад кузбасского врача с трибуны Всесоюзной конференции гематологов, а затем ценные научные статьи в медицинских изданиях привлекли внимание медицинской общественности страны.

Чем бы ни занималась главврач в течение дня, ее не покидает одна забота: готовится к сдаче еще один корпус больничного комплекса — детский. Нужно хорошо его оборудовать, подобрать кадры. Вот она вызывает специалистов, еще и еще раз выясняет все неясное, советуется, требует...

— Если раньше у нас было 60 коек в детском отделении, то теперь открывается 250 специализированных, — уточняет Нечаева.

А ведь полвека назад все стационары Кузбасса ни за что не набрали бы столько коек.

В 1914 году в 10 стационарах Кузбасса было 205 больничных коек, 83 врача. В 1963 году в области насчитывается 277 лечебных учреждений, где более тридцати тысяч коек. Сегодня в Кузбассе трудятся 4.762 врача, 21.264 средних медицинских работника.

Еще посетительница. Санитарка. Хочет учиться на медсестру.

— Набор на курсы уже закончен, — говорит ей главный врач.

— А можно, я вольнослушательницей буду? — не отступает санитарка.

Когда она уходит, руководитель больницы с удовольствием отмечает, как велика жажда знаний у младших медработников — курсы медсестер, открытые в больнице на общественных началах, обучают 200 санитарок, а желающих учиться еще больше.

Опять звонок.

— Чем мы лечим бронхиальную астму? — повторяет чей-то вопрос Е. П. Нечаева и коротко отвечает: — По-новому лечим — ультразвуком. Эффект? Очень хороший.

Терапевтические отделения больницы применяют все самые новейшие методы обследования больного, современные методы лечения длительной диатермией язвенных больных. Хирурги, закрывая дефекты брюшной стенки, применяют капрон, легко могут заменить поврежденный пищевод искусственным, а операции на сердце стали достоянием не только избранного круга хирургов — ими овладевает широкий круг врачей. Все это становится чудом, если вспомнить Кемерово 30-х годов, когда здесь начинал свой путь старейшина кузбасских хирургов Михаил Алексеевич Подгорбунский. Тогда народ мало верил «местным» больницам и врачам, по каждому пустячку (будь то аппендицит или грыжа) норовил в Томск попасть.

Кто-то интересуется, не ушел ли Подгорбунский на пенсию. Кто-то откровенно не хочет, чтобы случилось такое.

— Нет, нет, — успокаивает Нечаева. — Михаил Алексеевич работает...

Кстати, о ветеранах кузбасской медицины. Они — живая история, свидетели и участники того, как менялось оснащение наших клиник, совершенствовались кадры, росла вера людей в науку. Каждый из ветеранов — и хирург М. А. Подгорбунский, и терапевты Е. М. Курбатова и С. С. Альшиц, и педиатр А. А. Алексеева, ставшие в Кузбассе заслуженными врачами РСФСР, — наглядное свидетельство громадного скачка, который совершили наши медики. Сегодня у каждого из зачинателей кузбасской медицины есть плеяда талантливых преемников. И пусть эстафета еще не передана, пусть ветераны еще в строю, мы радуемся, если «почерк» Подгорбунского угадываем сегодня в А. Ф. Костюченко, М. Ф. Курасовой, Е. П. Еланцевой; А. Н. Пономарева, опыт врача болезней уха, горла и носа С. В. Аникина — в его ученицах Сулимовой, Торопцевой, Чиркиной, поиск терапевта С. С. Альшиц — в молодых врачах Вертковой и Рубцовой.

Да, врачи не верят в чудеса. Они просто-напросто ежедневно совершают их в борьбе за здоровье и жизнь человеческую: у операционного стола, в палате больницы, в кабинете поликлиники. И называют талант побеждать недуги очень буднично: дела текущие.

В. ОЛЕНЕВА.

КЛЯТВА ШАХТЕРА,

принятая на общем собрании коммунистов и беспартийных на Прокопьевском руднике 30 марта 1921 года.

Заслушав доклад товарища Юшкина о задаче, возложенной республикой на южную группу Кузнецкого бассейна, в частности на Киселевский и Прокопьевский рудники, мы, шахтеры-прокопьевцы, одобряем мероприятия Советской власти в ее борьбе с разрухой и буржуазией, своей и международной. Мы заявляем, что напряжем все силы для выполнения возложенной на нас пролетариатом России задачи. Мы клянемся, что задача добычи 45.000.000 пудов угля будет нами выполнена. Мы не выпустим кайла, пока все паровозы, все фабрики и заводы республики не будут пущены в ход. Заявляем буржуазии и прихвостням буржуазного мира, что русский шахтер умеет владеть одинаково хорошо винтовкой и кайлом и что подлые замыслы проклятой буржуазии удушить Советскую власть костлявой рукой голода будут разбиты мозолистой рукой шахтера.

Дружно за кайло!

Прочь с дороги, шептуны и продавцы пролетариата!

Да здравствует рабоче-крестьянская власть!

ДИВНЫЕ ДИВЫ ТВОРЯТ

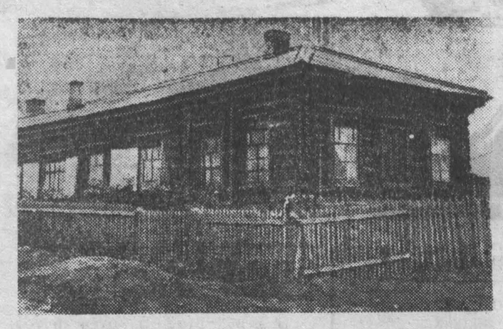

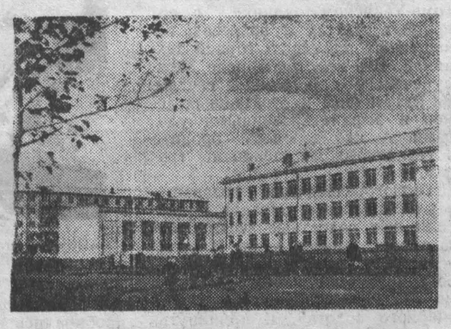

Так выглядела единственная средняя школа Кемерова. А вот одна из новых школ областного центра — № 69, только что приветливо распахнувшая двери для детей.

Фото Д. Нейвирта и И. Бассардинского.

УСПЕХИ ОКРЫЛЯЮТ

В Салаирскую горную контору

На предписание Салаирской горной конторы от 9 июля 1883 г. за № 815 имею честь донести, что должность учителя Гурьевской горнозаводской школы занимает фельдшер Гурьевского завода Павел Ермолаев...

Имея в виду продолжительную полезную деятельность г. Ермолаева как фельдшера, так равно и учителя школы, что видно из его формулярного списка, и не зная других сведующих лиц по народному образованию, я решился вручить г. Ермолаеву и школу Гурьевского завода по новым штатам с оставлением его на должности фельдшера.

Управляющий Гурьевским заводом.

Единственный учитель — и тот фельдшер!.. А сегодня директор одной из двадцати четырех школ Гурьевска (две из них — школы рабочей молодежи) рассказывает о том, как выросло педагогическое мастерство учителей, как разнообразны их творческие поиски. В Гурьевске более 11 тысяч учащихся, около 500 преподавателей.

С хорошим настроением начинаем мы новый учебный год: в школе нет второгодников. А ведь было время, когда только два преподавателя — химик-биолог З. П. Смирнова и учительница немецкого языка Л. А. Трусова имели полную успеваемость.

Что же нам помогло? Пожалуй, главное — убежденность в том, что **не только нужно, но и вполне можно работать без второгодников.**

Начали мы с детального изучения материалов о работе липецких и ростовских учителей. Много читали, много спорили, бывали на уроках в соседних школах. Надо сказать, что наши учителя, не жалея ни сил, ни времени, искали новые эффективные приемы обучения.

Широкое применение получил комментированный метод письма, применялось большое количество разнообразных самостоятельных работ (по картине, по словообразованию, с учебником, самостоятельное составление задач, сочинения по истории и другим предметам). Большой популярностью пользовался фильмоскоп на уроках литературы, истории, географии. Учительница немецкого языка вместе с учащимися инсценировала тексты, проводились математические, литературные и другие викторины.

Сыграло роль и усиленное внимание к учащимся, не имеющим устойчивого прилежания. Они у нас были под постоянным контролем.

Вполне понятно, что одному учительскому коллективу трудно ликвидировать второгодничество. Помогли родители. Во всех классах были созданы посты «скорой помощи». Они состояли из «главврача» и «врачей-специалистов». В «историю болезни» так и записывалось: «не успел», «поленился», и предписывалось остаться после уроков и выучить материал, «врачу-специалисту» по данному предмету — проверить. Если же ученик не приготовил урока в связи с тем, что не был при об'яснении или не усвоил материал, то «врач-специалист» приходил на помощь.

В течение месяца родители дежурили в одном из трудных классов, посещали уроки, беседовали с нерадивыми учениками и их родителями. И положение резко изменилось: к концу года класс стал полностью успевающим.

Значительную роль в повышении успеваемости имела наглядная агитация. На стенной диаграмме «Наша учеба» ежедневно показывали, как учатся в каждом классе. Проучившимся без двоек вручали красную звездочку, которая прикреплялась к дверям. Кроме того, сведения об успеваемости сообщали родителям на производство.

Большое значение имела группа продленного дня, которая действовала на протяжении всего учебного года. Она состояла из учащихся начальных классов, главным образом из тех, кто нуждался в помощи учителя при выполнении домашних заданий и тех, за кем дома не было контроля. Через два часа после занятий, пообедав и отдохнув, ребята приходили в школу и под руководством учителя готовили домашние задания. Потом читали книги, смотрели диафильмы, слушали музыку, играли.

Это, конечно, только первый успех. В новом учебном году постараемся закрепить достигнутые результаты, добиться знаний высокого качества.

В. СМИРНОВ,
директор Апрельской школы.

РАБФАКОВЦЫ

Прокопьевск в начале 30-х годов... Город еще только возникает, появились первые каменные здания школы, больницы, рудоуправления, но большинство домов деревянные, барачного типа. На каждом шагу канавы, котлованы и землянки, приткнувшиеся к сопкам и оврагам. Строится крупнейшая в стране шахта «Коксовая», ее ажурный железный скиповой копер уже взметнулся ввысь, как эмблема угольного центра Кузбасса.

На старой базарной площади в длинном одноэтажном деревянном бараке размещен комбинат рабочего образования, только что организованный угольный рабфак, вечерний техникум, курсы машинистов врубовых машин, электрослесарей, машинистов электровозов, сменных техников, химиков-лаборантов, заведующих шахт и т. д. Наскоро приспособлен для занятий другой старый жилой дом недалеко от «Коксовой».

Спешно был построен новый каркасный засыпной барак на восемь классных комнат с широким коридором, служившим одновременно и залом. Здание светлое, чистое, но холодное. В нем работали рабфак, вечерний техникум и курсы заведующих шахт. Здесь за четыре года, из которых три первых рабфаковцы учились без отрыва от производства, люди, едва знавшие грамоту, должны были получить законченное среднее образование и быть готовыми к высшей школе. Сюда шли из забоя, от станков, со строек те, кто не боялся адской нагрузки, для кого тяга к знаниям стала основной силой, подчинившей себе все помыслы и желания. Нередко на занятие приходили прямо со смены, из забоя. Оставив при входе в класс свой нехитрый шахтерский инструмент и достав из-за пазухи смятую и потемневшую от пыли тетрадь, обращались в олицетворенное внимание. Иногда из-за перебоев в подаче воды в мойки приходилось являться на занятия непомытыми.

Вспоминается долговязый, худой чернявый юноша с горящими черными глазами, в поношенном демисезонном пальтишке со стареньким серым, превратившимся в жгут, шарфом на худой шее. Он сирота. Его отец — рабочий-кожевник убит на фронте в первую мировую войну, мать крестьянка. По окончании начальной школы учился на курсах киномехаников, потом работал. Он просит принять его на последний курс рабфака. Приняли и, чтобы поддержать паренька материально, устроили лаборантом физического кабинета. Способный и старательный, воспринимавший каждую крупицу новых знаний с какой-то детской радостью и удивлением, он одним из первых кончил рабфак, затем Сибирский металлургический институт, защитил диссертацию на степень кандидата технических наук. Теперь этот юноша — профессор Н. Е. Скороходов — ректор Магнитогорского металлургического института. В памяти оживает энергичная фигура торопливого Коли Потехина, умевшего совмещать работу, учебу и бесчисленные общественные нагрузки. Он тоже стал инженером-металлургом, затем работал секретарем Новокузнецкого горкома КПСС, зав. орготделом Кемеровского обкома партии и теперь продолжает работу в одной из областных парторганизаций страны. И. Чайкин, светловолосый, всегда бодрый и веселый юноша, и скромный, вдумчивый, худощавый В. Черепанов давно стали инженерами. Застенчивый, краснеющий до корня волос при каждом вопросе, Д. Перминов, который, стоя у доски и не находя верного решения задачи, смущенно говорил: «Какая-то «междометика» получается», теперь уже опытный инженер-химик, работающий в Томске.

На курсы заведующих шахт были зачислены люди, известные всему руднику, опытные горняки, прошедшие большую жизненную школу тяжелого шахтерского труда: Бахтигореев — один из первых в Кузбассе предложивший цикличную организацию работы, рослый могучий человек средних лет, нередко сетовавший на то, что «грамотешки маловато». Трудно ему было сначала разбираться в кружеве формул, написанных буквами незнакомого языка. Иногда он спрашивал: «Неужели всю эту премудрость в голове держать надо?». И когда ему говорили, что это не так трудно, если следить за логической последовательностью рассуждений, он не то вопросительно, не то утвердительно произносил: «Да что, голова-то у меня как у коня, что ли?» Здесь учились Краснослободцев, Калежирин, Колпаков и многие другие.

☆ ☆ ☆

Прошло тридцать лет с того времени, когда народ нашей страны под руководством партии клал первые кирпичи в фундамент социалистической экономики. Теперь решаются более грандиозные задачи коммунистического строительства. Неузнаваемо изменился облик нашей Родины, выросли ее силы, ее возможности.

Те люди, которые в начале тридцатых годов по крутым лестницам рабфаков взбирались к дверям высшей школы, давно превратились в высококвалифицированных специалистов, командиров социалистических предприятий, творцов новой техники, врачей, учителей, научных работников, партийных и государственных деятелей. На плечи этого поколения выпала почетная и трудная задача: осуществление великого ленинского преобразования нищей и отсталой России в могучую передовую социалистическую страну.

В вуз идет подготовленная молодежь. Мне, старому преподавателю рабфака, хочется пожелать нашим студентам бережно хранить ту ненасытную жажду знаний, то упорство в учебе и ту работоспособность, которые были присущи их отцам. Ведь перед молодежью стоят еще более грандиозные задачи, начертанные новой Программой партии: осуществить вековую мечту трудящегося человечества, построить светлое здание коммунизма.

В. СОКОЛОВ,
преподаватель Кемеровского горного института, доцент.

В ШКОЛЕ ИМЕНИ ВИКТОРА НЕУНЫВАХИНА

«Учительская газета» принесла в далекую Болгарию весть: геройски погиб, спасая детей, комсомолец Усть-Кабырзинской средней школы Виктор Неунывахин. Весть эта взволновала студентов Софийского государственного университета. Они приготовили для школы им. Виктора Неунывахина знамя... И вот я отправляюсь в Горную Шорию, чтобы вручить его нашим советским друзьям.

Когда заказывала в Софии билет до Таштагола, начальник бюро «Балкантуриста» подошел к большой карте и удивился:

— Да вы едете на край света!

Я рассмеялась:

— В Сибирь еду уже не впервые...

Да, раньше я уже бывала у вас, в Кузбассе, оценила гостеприимство кемеровчан и анжеро-судженцев, отдыхала в доме отдыха в Яе.

...И тут мне вспомнилась лекция, которую как-то читала в Неапольском университете. Я рассказала молодым итальянцам о вашем удивительном крае. После лекции меня спросили:

— Вы обрисовали Сибирь такими красками, что, по вашим словам, выходит, она богата, красива, там даже жарко. Это же невероятно! Мы знаем суровую и холодную Сибирь, а как известно, климат влияет на людей. Или вы говорите неправду, или у нас неправильные представления?

— Конечно, у вас, — отвечаю. В зале шум, хохот.

Я привела им слова Казимира Лисовского из стихотворения «Моя Сибирь»:

«Всем Сибирь и щедра и богата,
Здесь для юности край непочатый!
Впрочем, что убеждать вас стихами,
Приезжайте... увидите сами!»

Признаюсь, о Горной Шории я тогда имела тоже не очень ясное представление.

☆ ☆ ☆

И вот я в Кабырзе. Не забыть мне никогда 30 мая. У памятника Виктору Неунывахину возложили цветы. Учащиеся рассказали о погибшем товарище. А Витя Мальцев прочел стихотворение, посвященное своему тезке-герою.

Потом состоялся митинг дружбы, на котором я передала знамя студентов Софийского университета комсомольцам средней школы Усть-Кабырзы.

Долго мы беседовали с учителями школы. С любовью они рассказывали о своей работе, о поселке, о своих коллегах.

В Таштаголе я много беседовала с председателем горисполкома В. Н. Степановым и другими товарищами. Меня поразили темпы развития Шории, перспективы этого таежного края.

В своем выступлении в Таштаголе я дала обещание приехать туда через два года. И мне кажется, что через два года мне не узнать самого молодого города Кузбасса.

Полюбила я Сибирь, а в Таштаголе и Усть-Кабырзе оставила частицу своего сердца.

Сейчас, когда я рассказываю о своем пребывании в Кузбассе, меня всегда радует то, с каким большим интересом слушают люди, как они восхищаются вашими успехами, вашим героизмом, вашими великолепными делами.

С. ПАПУРКОВА,
профессор Софийского университета.

И. НАУМОВ. «Горная идиллия», очерк.

Житель Осиновского улуса отвечает на вопросы автора:

«Я-то, собственно, сударь, происхожу, доложить вам, из воспитанников военно-сиротского отделения... из кантонистов... Окромя того-с, в трех инородческих волостях письмоводство заместо писаря веду...».

Один писарь на три волости — разве нужны здесь какие-либо комментарии! Это было на наших землях, в Горной Шории, во времена дореволюционного лихолетия.

И вот месяц назад приезжает в Горную Шорию профессор Софийского университета С. Папуркова. Ее восхищает школа, в которую она привезла знамя, радуют успехи народного образования в таком «глухом» уголке Сибири.

◆ ◆ ◆

На снимке слева — строители 30-х годов. Присмотритесь к их рабочему инструменту, одежде...

На снимке справа — сегодняшние строители-монтажники из Кемерова: звеньевой Н. А. Комаров, В. В. Чудинов, М. М. Гаврилов, В. И. Черновский, крановщик Л. М. Русских, студент-практикант Ю. Г. Пашкеев и электросварщик Н. Я. Гречко.

Фото И. Бассардинского.

◆ ◆ ◆

ГРАМОТНЫЙ, ОБУЧИ НЕГРАМОТНОГО!

Царизм сознательно держал в состоянии невежества и безграмотности большинство трудящихся масс России. Он боялся, чтобы трудящийся знал истину...

В России трудящиеся сбросили иго капитала. То, что по праву принадлежало им, — теперь в их руках. Трудящийся — хозяин своего хозяйства, а как хозяин, он должен заботиться об его благосостоянии: заботиться об улучшении, уметь обращаться с орудиями производства, находящимися в его руках. Неграмотному трудно это делать, почти невозможно. Чего сам не знает, того и в книжке прочесть не может.

Нужно облегчить его положение. Необходимо, чтобы он понимал то, что делает бессознательно, механически. Нужно научить его грамоте.

Будучи грамотным, он скорее и легче пополнит свои знания, ему открыт доступ в школы, где он развивает и дополняет то, что знал на практике. Он сможет квалифицировать свой труд при меньшей затрате сил, повысить его производительность.

Грамотный трудящийся сознательно отдает свой труд строительству Республики, устанавливает контроль, борется со всеми злоупотреблениями, понимая и сознавая всю важность своей работы в деле общественного строительства...

Только грамотный человек может быть сознательным гражданином, поэтому неграмотный должен стать грамотным. Нужно как только возможно скорее ликвидировать безграмотность, как бы ни было трудно это дело. А оно трудно, и трудно потому, что в Республике нет того специального, подготовленного кадра учителей, который необходим для этого дела.

Опыт показал: каждый трудящийся, умеющий читать и писать, может быть полезным в деле ликвидации неграмотности.

ВСЕ СОЗНАТЕЛЬНЫЕ ГРАМОТНЫЕ ГРАЖДАНЕ ДОЛЖНЫ ВЫЙТИ НА БОРЬБУ С НЕГРАМОТНОСТЬЮ.

ГРАМОТНЫЕ, УБЕЖДАЙТЕ НЕГРАМОТНЫХ УЧИТЬСЯ И УЧИТЕ ИХ!

Всероссийская Чрезвычайная Комиссия по ликвидации безграмотности и М.О.К.О.

1920 год.

ПРИКАЗ № 1

С января 1921 г. в городе и уезде начнется ликвидация безграмотности.

С этой целью по распоряжению из центра в г. Мариинске организована Уездная Чрезвычайная Комиссия (Уграмчека) в составе 3-х председателей: от Политпросвета, Исполкома и Укомпарата.

Эта последняя будет открывать школы грамоты для взрослых по районам...

Районным комитетам поручается выяснить, согласно прилагаемой форме, количество помещений, удобных для вечерних занятий.

Об'явить добровольное пожертвование (прием вещей с 9-ти до 3-х час. ежедневно в Отделе Народного Образования, Советская 4, верхний этаж, Политпросвет) старых газет, архивной и писчей бумаги, карандашей, перьев, ручек, картона, календарей, численников, книг, написанных крупным шрифтом, букварей разного рода, хрестоматий, азбук разрезных, картин и проч.

При этом необходимо раз'яснить ту пользу, которую приносит каждая пожертвованная вещь: каждая газета, лишний карандаш поможет неграмотному выйти на путь знания и света.

Предучграмчека.
Члены.

ИЗ ТЕХНИКУМА — НА ШАХТУ, С ШАХТЫ — В ИНСТИТУТ

— Сначала боялся, но огромное желание учиться пересилило страх, — говорит Раут Латыпов, — и вот я стал студентом. Все это гораздо проще, чем я думал. Почти десятилетний перерыв в учебе мне сравнительно легко удалось преодолеть на подготовительных курсах...

Да, все это одновременно и сложно и просто. После окончания техникума безусым пареньком Раут окунулся в шахтерскую жизнь. Он работал десятником вентиляции, горным мастером, затем помощником начальника участка. Как раз того участка, который в конце прошлого года прославил Кузбасс мировым рекордом месячной производительности комбайна К-52м.

На шахте «Березовская-1» Р. Латыпова знают как настойчивого командира и хорошего семьянина. В студенческую аудиторию Раут будет входить не один — рядом с ним, так же как и в жизни, будет его жена Валя. Лучшая лаборантка коллектива коммунистического труда химической лаборатории шахты, она успешно окончила среднюю школу рабочей молодежи и тоже стала студенткой.

Почти десять лет проработал на шахте помощник начальника участка № 4 Виктор Коровин. Но, несмотря на большой перерыв в учебе и занятость на работе, ему удалось успешно сдать приемные экзамены и поступить в Кемеровский горный институт.

Казалось бы, почему и Латыпов и Коровин, уже занимая инженерные должности наравне со специалистами, получившими высшее образование, решили вдруг сесть на студенческую скамью? Ответ на этот вопрос, видимо, нетрудно найти. Десять лет прошло после окончания техникума, знания несколько поразвеялись, а наука и техника шагнули далеко вперед.

Отсюда естественно желание многих техников получить новую теоретическую подготовку и вернуться на производство специалистами более высокой квалификации. Поэтому-то среди студентов, очно и заочно овладевающих науками, мы видим горных техников: помощника главного инженера А. Боровикова, горного мастера Н. Шек, участкового маркшейдера В. Мартюшева, помощника начальника участка И. Пищикова и других.

В. ПУЧКОВ.

ДОМА ДЕЛАЮТ НА ЗАВОДЕ

Возраст комбината крупнопанельного домостроения — два года. Но мы уже не можем представить без него жизнь Кемерова. Его коллектив гарантирует **только в нынешнем году двум тысячам семей новые квартиры!**

Домостроители удачно освоили технологию, вышли на рубеж 140 тысяч квадратных метров жилья в год. Такова проектная мощность комбината. Теперь у них вся забота — ускорить темпы работ, улучшить качество, снизить себестоимость продукции и к концу этого года довести мощность до 165 тысяч квадратных метров жилья! Добросовестность труда домостроителей ныне определяет настроение города.

Кто из нас не восхищался, не радовался, попав в район телецентра — в район большой стройки! Два года назад это был пустырь. Теперь здесь множество домов. Целый город! Мы уже говорим: «Стройка пошла за телецентр», «Там дома как блины пекут!».

Народная мудрость подобрала меткое сравнение. Действительно, за телецентром дома встают один за другим. Но «пекут» для них многотонные панели — стены, перекрытия и разные переборки в цехах комбината. Мы видели, как в специальные могучие машины, их зовут кассетами, нагнетали бетон, потом под давлением с помощью высокой температуры делали нужные детали. После мощными кранами поднимали эти детали и транспортировали на склад.

Анатолий Кириллов, бетонщик, ветеран комбината, управляет одной из таких кассет. У него популярность большого мастера. Показывая свою машину, он как бы между прочим говорит, что успех каждого достигается сложением сил трудящихся всего комбината. После нам представили множество примеров, подтверждающих его верную мысль.

Мы узнали от начальника кассетного цеха Валентина Скугина, что коллективный ум домостроителей нашел в кассете скрытые возможности и теперь вносит в ее конструкцию существенные изменения. Она будет состоять не из шести, а из восьми отсеков. Значит, в один прием кассета выдаст не шесть, а восемь деталей. Одна из кассет уже восьмиотсековая.

И еще. Инженеры, рабочие комбината по примеру москвичей сейчас приспосабливают все необходимое, чтобы наружные бетонные панели выпускать без элементов из дерева. Это повысит производительность кассет. Теперь всех радует подача сжатым воздухом бетона в кассеты. Все довольны машиной для чистки кассет. Ею устранена труднейшая операция: раньше два — три дня чистили кассеты, сейчас — одну смену!

Равиль Сайфулин, шофер МАЗа-трайлера из Предзаводской автобазы, чувствует себя членом большого дружного коллектива домостроителей. Он второй год возит панели на монтажную площадку комбината.

— Чем больше строим домов, тем больше организованности и порядка на площадке, — с улыбкой замечает он. — В этом рейсе я пробыл чуть больше часа. Хорошо! Парни-монтажники разгрузили трайлер за 25 минут.

Эти парни оказались из бригады Михаила Васильевича Рязанцева. Их девиз: работать хорошо, быстро! Они собирают очередной восьмидесятиквартирный дом № 22. Начали монтаж 23 августа, а через восемь дней, когда мы были у них, поднимали панели, перекрытия, перегородки, привезенные Равилем, на четвертый этаж! Очень хороший темп взят бригадой. Обязательство строителей — в октябре сдать в эксплуатацию один дом из ноябрьского плана. К празднику Октября появятся новые сборные дома-громадины.

Н. ЛАТЫШЕНКО.

В 1927 и 1928 годах в области было построено всего домов, в основном каркасно-засыпных, площадью 181.000 квадратных метров. А за один 1962 год население Кузбасса получило 855.000 квадратных метров жилья. Много домов было собрано из железобетона.

В городах и селах Кузбасса ежедневно справляется более 100 праздников новоселья!

За эти же годы (соответственно) увеличился жилищный фонд (в квадратных метрах):

Новокузнецка	— 81.400	— 250.095
Кемерова	— 51.800	— 182.935
Прокопьевска	— 11.200	— 52.966
Ленинска-Кузнецкого	— 13.500	— 25.577

С чего начинали...

Сергей Николаевич Леонтьев — ветеран Кузбасса, отдавший его индустриальному расцвету немало энергии, сил и труда. Он был одним из членов управления Кольчугинского рудника в 1919 году. Потом занимался реконструкцией анжеро-судженской шахты № 5-7, строительством коксовой батареи в Кемерове, угольных предприятий в Прокопьевске и Новокузнецке. Приложил руки и к созданию Томь-Усинского рудника.

Сейчас Сергею Николаевичу 72 года. Последние десять лет он преподавал в институте и только несколько дней назад ушел на давно заслуженный отдых. Редакция «Кузбасса» попросила С. Н. Леонтьева поделиться с читателями газеты своими воспоминаниями.

ПЛОЩКА В ЗАБОЕ

Мое знакомство с Кузбассом началось в Кольчугино, переименованном позднее в Ленинск-Кузнецкий. Тогда там было три шахтенки, которые выдавали все вместе 420 тонн угля в сутки. Столько добывают теперь на каком-нибудь одном и сравнительно мелком участке.

Их давно уже нет. Но как сейчас вижу «Капитальную», паровую подъемную машину и паровой водоотлив. Громоздкие и неуклюжие. Имелась крохотная электростанция. Вот и вся техника. Под землей, в забоях, ее вовсе не было.

Невелик был рудник, но хлопот и забот доставлял много, особенно нам, членам управления. Мучили недостатки и нехватки. Всякая мелочь превращалась в неразрешимую проблему. Но уголь нужно было давать, и приходилось выкручиваться, искать самые невероятные выходы из тупика.

Приведу один характерный пример. Для освещения шахтеры пользовались тогда бензиновыми лампами. Их было много. А вот бензина для них — ни капли. Пробовали заправлять спиртом. Но и его — в обрез. Да и слишком накладно. Перед нами и днем, и ночью, не давая покоя, маячил один и тот же вопрос: что делать? Без света угля не добудешь. А где взять свет? Долго ломали головы и все-таки нашли выход. Под Гурьевском, в лесу, организовали изготовление пихтового масла. Его разливали в металлические коробочки, в которые опускали потом фитили. Вот с такой коптящей плошкой и спускались в забои. Какой уж там свет! Работали, как говорится, в основном на ощупь.

ВЕРХУШКИ

А что представлял собой открытый способ добычи? Впервые мне удалось познакомиться с ним на Кузнецкой земле в 1922 году. Произошло это при следующих обстоятельствах.

Меня направили в командировку на каменноугольные копи Южного Кузбасса (потом я получил туда назначение главным инженером управления). Хозяйство оказалось не столь сложным, сколь разбросанным. В него входили Прокопьевский и Киселевский рудники, Ерунаковские, Абашевские и Араличевские копи, а также Садгородский кирпичный завод. Строительство железной дороги в район нынешнего Прокопьевска тогда еще не было завершено. Поэтому, чтобы осмотреть все, ездили на лошадях из деревни в деревню: от Киселевки до Черкасово, от Усят до села Прокопьевского и дальше.

Здесь были распространены в основном полуподземный и открытый способы добычи угля. На весь юг Кузбасса имелся всего один паровой экскаватор в Киселевске, да и тот неисправный. Нажимали опять-таки на кайло, лопату и ручной бур. При такой технической оснащенности на большой глубине пласт не вскроешь. Поэтому уголь брали у самой поверхности, в местах выветривания. Иначе говоря, снимали верхушки. В закопушках открытая часть пластов потом окислялась, чем немало было попорчено прекрасного прокопьевского угля.

В Абашево тогда находилась маленькая наклонная штольня. Выбирали из нее по 500—600 тонн угля в год. А вывозили его оттуда лишь весной, в большую воду, на пароходах в Томск. Ерунаковская штольня, расположенная поблизости, была не крупнее. А Садгородская, в районе нынешних редаковских шахт, обеспечивала топливом только кирпичный завод.

ОТ ТАЧКИ — К КОНВЕЙЕРАМ

Техническая скудность наблюдалась в любой отрасли хозяйства. Не богатое наследство досталось народу от царского самодержавия! Но никто не унывал. Мы видели впереди светлое завтра и работали так, чтобы скорее его приблизить. И вот оно, то «завтра», перед моими глазами, вокруг меня. Но нас влечет теперь дальше еще более светлая мечта — коммунизм.

В прошлом году перед окнами нашего дома расстилался пустырь. Осенью появились строители, взъерошили землю, заложили фундамент. А посмотрите сейчас — в многоэтажном здании, выросшем на голом месте, словно по волшебству, уже действует новая гостиница. Прежде такие темпы показались бы фантастичными.

Строители, как и горняки, обходились вначале без механизмов. Тачки, топор, обычная пила да продольная — вот и все вооружение. Материалов не хватало. Плотников — тоже. В Прокопьевске, помню, жилье возводили и глинобитное, и глинохворостное, саманное и глиносоломенное. Была бы лишь крыша над головой.

ТАЕЖНЫЙ КЛАД

Сегодня нет в Кузбассе человека, который бы не слышал о Томь-Усинском руднике, о его мощных шахтах и разрезах, оснащенных новейшей горной техникой. И о молодом городе Междуреченске с широкими светлыми кварталами многоэтажных домов и асфальтированными улицами. А мне довелось бродить в тех местах по таежным тропам.

Геологоразведчики, возвращаясь из поисковых походов, приносили нам радостные вести о богатейших запасах угля. И однажды, не утерпев, собрался в дорогу и я, чтоб посмотреть своими глазами, что там за клады «черного золота», и прикинуть, как к ним добраться.

Вместе с разведчиками недра, а они тогда были единственными жителями на берегу Ольжераса, излазил горы и лесные дебри.

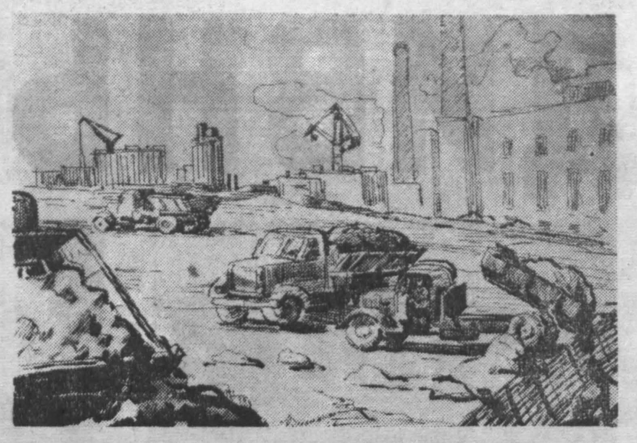

ЗАПСИБ сегодня
Рисунок А. Ананьина.

Где нельзя было пройти пешком, пробирались на лодках.

Геологи были правы. В недрах, в удивительной близости от поверхности, лежали колоссальные богатства. Тогда я занялся сбором материалов о месторождении и написал основные тезисы о возможных путях его эксплуатации. Записка была направлена в Министерство угольной промышленности.

Потом был создан комплексный проект по освоению нового района, выделены средства на строительство... Это было совсем недавно.

И вот теперь вы видите, что возникло в непроходимой тайге, какие исполинские творческие силы оживили дикий край.

Могуч и красив наш индустриальный Кузбасс. Он растет, как молодой богатырь, широко расправляя свои плечи. Все, о чем когда-то мечтали мы, первые строители, сегодня стало явью, замечательной действительностью. И в сердце от этого — большое удовлетворение.

Литературная запись
В. КАЛАЧИНСКОГО.

В подготовке материалов номера, посвященного «Кузбасскому чуду», большую помощь оказали сотрудники архивов обкома партии и областного Государственного, работники областного краеведческого музея и статистического управления.

Интересные цифры

За годы Советской власти в Кузбассе построено 626 клубов на 88 тысяч мест и 20 Дворцов культуры, 7 театров и 36 кинотеатров.

☆ ☆ ☆

Только профсоюзные организации располагают огромной сетью учреждений культуры, которые позволяют вести среди трудящихся широкую воспитательную работу. В их ведении находятся 216 клубов и Дворцов культуры, 1.420 красных уголков, 405 библиотек, 193 киноустановки, 22 парка культуры.

☆ ☆ ☆

До революции в Кузбассе и речи быть не могло о спорте, каких-то спортивных достижениях. В настоящее время 400 спортивных коллективов об'единяют 167 тыс. трудящихся. Они имеют в своем распоряжении 22 стадиона, 66 спортивных залов.

СРАВНИ, ТОВАРИЩ, САМ

Свидетельствует история

КУЗНЕЦК

Один из двух (кроме Мариинска) городов дореволюционного Кузбасса. Он был скорее похож на большое село на пологом правом берегу Томи. Состоял, по свидетельству В. А. Обручева, «из почти одних деревянных одноэтажных домов, на сером фоне которых выделялись белые с зелеными куполами церкви».

В 1913 году в городе имелось 29 промышленных заведений с 57 рабочими, производивших товаров на 24.415 рублей. По уровню развития промышленности Кузнецк стоял на последнем месте среди уездных городов Томской губернии.

В Кузнецке перед войной были училища: 4-классное городское и двухклассное городское женское, две церковно-приходские школы, воскресная школа. В двух лечебных заведениях был всего один врач и два фельдшера.

В 1917 году в городе проживало 3.154 человека.

АНЖЕРО-СУДЖЕНСК

За 10 лет, с 1901 по 1910 год на крупнейших в то время казенных Анжерских и частных Судженских копях среднегодовое число рабочих выросло с 1.903 до 2.340.

На Анжерских копях в 1913 году проживало около 10 тысяч населения, в основном в поселках Теребиловка, Порываевка, Сахалинка (заметьте, названия-то какие!). Для холостых рабочих имелось 12 казарм, для семейных — 152 дома с квартирами из одной комнаты с кухней. В каждой квартире обитали по две—три семьи с детьми — всего 10—12 человек.

ЛЕНИНСК-КУЗНЕЦКИЙ

Наиболее энергично перед войной велось строительство на Кольчугинском руднике Капитальной и Николаевской шахт: возводились деревянные копры, породу поднимали конным воротом, воду откачивали бадьями, к тому же худыми. В березняке прорубались улицы и отводились участки под усадьбы в поселке Пеньки, строились землянки и казармы для рабочих. Из 294 занятых здесь рабочих летом 1913 года 205 были плотниками.

ДЕНЬ РЕВАНША

В играх второго круга футболисты читинского «Забайкальца» зарекомендовали себя грозой лидеров. Вначале они с перевесом в три мяча нанесли поражение барнаульскому «Темпу», а затем приписали в свою графу одно очко во встрече с омским «Иртышом».

Этот коллектив футболистов в первом круге нанес поражение и кемеровскому «Химику».

Велико было стремление кемеровчан к реваншу. Оно ярко проявилось сразу после свистка судьи Ефанова (Барнаул), известившего о начале встречи.

На этот раз атаки хозяев поля осуществляются широким фронтом. Особую активность проявляет И. Подкользин. Незадолго до перерыва его удар оказался точным.

Начало второго тайма ознаменовалось новым натиском кемеровчан. Замешательство на штрафной площадке читинцев. Один из защитников «Забайкальца» рукой останавливает мяч. 11-метровый удар четко выполняет вратарь «Химика» Анатолий Симович. Счет возрос до 2:0 в пользу «Химика».

Читинцы хорошо знали, кого из нападающих кемеровчан надо особо опасаться. Порой два и даже три игрока «сторожили» Виктора Егорова. И все же ему удалось прорваться по краю и забить третий гол.

Финальный свисток фиксирует убедительный реванш «Химика». Читинцы проиграли со счетом 1:3.

Ф. КУДЛАЕВ.

МОЙ ДРУГ Жорж Шуман

Его зовут Жорж Шуман. Он немец, журналист, редактор издательства, коммунист. Познакомился я с ним в Варне на пляже Международного Дома журналистов. Там отдыхало много газетчиков из разных стран. Но мой знакомый чем-то отличался от всех.

У него спокойные добрые глаза, большие сильные руки. Меня сначала удивляло, что он все время лежит на спине, в то время как все стремятся именно ее подставить под жаркие лучи солнца. Потом я узнал: он просто стеснялся ее показывать. Она была вся в буграх, будто когда-то давно по ней проехал трактор, и теперь раны зажили.

Однажды Жорж поведал мне свою тайну.

— Это гестапо, — глухо сказал он. — Я был там три месяца. Сейчас часто думаю, как все вынес...

Мальчишкой разносчиком газет Жорж бегал по улицам Берлина. Заработок был ничтожен, — все они кое-как перебивались. Но однажды семья и вовсе осталась без хлеба. Потому что Жорж был честным парнем. Это было осенним утром 1933 года. К власти пришел Гитлер. Все газеты пестрели этими сообщениями. Свастика была повсюду. Гитлера Жорж ненавидел уже только потому, что отец парня был коммунистом и погиб в стычке со штурмовиками. Отец был отличный репортер, но никогда не берег себя. В то утро Жорж отказался разносить газеты по городу. К нему присоединились еще многие. Технический директор сначала уговаривал, а потом зло бросил:

— Подохните с голоду, собаки.

В 1939 году Жорж стал работать в одной из берлинских театральных газет. Он должен был помогать не только семье, но и партии, с которой связал свою жизнь еще мальчишкой. Он был талантливым газетчиком, поэтому редактор и решил доверить ему написать рецензию на спектакль. Спектакль был антисемитским.

Жорж сказал прямо редактору, что он не видел еще подобного кощунства и явной лжи на талантливый, миролюбивый народ. Его уволили.

Во многих местах работал Жорж. Был конторщиком, докером, судебным исполнителем, учителем, писал страстные статьи в нелегальных газетах.

Началась война, бои шли на территории Страны Советов. Жорж работал на авиационном заводе. Здесь была хорошая подпольная организация. Антифашисты делали все, что могли: портили моторы, незаметно подсыпали песку в пушки и пулеметы самолетов, не до конца завинчивали гайки...

Гестапо заволновалось. В группу пробрался провокатор. Пять товарищей, среди них Жорж, попали в застенок.

Шуман попал в морскую тюрьму. Она находилась на крохотном острове в Италии. Там он впервые познакомился с русскими, а с одним очень подружился. Звали его Володя, а фамилии Жорж не знал. Подружились они потому, что оба были журналистами.

— Мы с Володей организовали свою подпольную газету. В ней рассказывали о событиях, о которых удавалось узнать. Никогда не забуду того дня, когда стало известно, что немцев разбили на Волге. Выпустили мы праздничный «номер» в два цвета. Черный цвет — разведенная сажа, красный — кровь Володи, он разрезал себе руку... Нет, это не забывается...

На прощание Жорж Шуман подарил мне маленький значок, на котором написано «Мир». Сегодня, в День международной солидарности журналистов, я снова смотрю на этот значок, на это слово, и кажется, мой друг Жорж Шуман улыбается мне.

Ю. РЯЗАНОВ.

г. Кемерово.

СЛАВНЫЕ ТАНКИСТЫ

(Окончание. Начало на 1-й стр.).

Пусть не сетует читатель на то, что я напоминаю лишь об отдельных вехах в истории танковых частей, которыми командовал в прошлую войну. Размеры статьи не позволяют поступать иначе.

Дни Курской битвы... В первых числах июля 1943 года, накануне этой «страшной схватки», как справедливо назвал ее маршал Р. Я. Малиновский, наша гвардейская танковая армия стояла в районе Обояни. Противник собирался перейти здесь в большое наступление. Мы были готовы отразить удары противника, измотать его, чтобы затем самим пойти вперед. Известно, что план, разработанный фронтами и Ставкой, был блестяще осуществлен. Все это так. Но на первых порах задержать врага было трудно, очень трудно!

Наши пехотинцы и артиллеристы, саперы, летчики и танкисты доказали, что военным делом владеют мастерски, что преданы Отчизне беспредельно.

Лейтенант Георгий Бессарабов огнем своего танка в первом бою уничтожил три «тигра». Это были мощные машины. К тому же новые. Нужно было поскорее внушить уверенность нашим бойцам, что и «тигров» можно выводить из строя. Такие герои, как Бессарабов, убеждали в этом наглядно.

Из недавнего выступления журналиста Юрия Жукова мне приятно было узнать, что в то время, беседуя с корреспондентами, Никита Сергеевич Хрущев высоко оценил подвиг Бессарабова.

Известным стало тогда в нашей армии и имя старшего лейтенанта Владимира Бочковского. Он командовал ротой, воины которой были под стать Бессарабову. Неподалеку от села Яковлево, ныне славящегося подземными рудными богатствами, Бочковский со своей ротой сдерживал гитлеровцев с раннего утра и почти до вечера. Был потерян счет атакам противника. Вышли из строя все наши машины, кроме одной. На ней Бочковский с несколькими воинами и вернулся в расположение части. Они устали невероятно. Им предложили поесть, они сели за стол и... отодвинули котелки. После такого боя, как видно, было не до еды.

В роте у Бочковского были совсем молодые ребята. Друзьям — москвичам Вальдемару Шаландину и Юрию Соколову было по восемнадцать — они погибли в том первом своем бою. Самому Бочковскому только стукнуло двадцать. Зеленая молодежь — мог бы сказать иной скептик. Но мы были уверены: эта молодежь не подведет, она воспитана комсомолом, Коммунистической партией, это юные, но крепкие духом коммунисты.

Мне рассказывали, что Володя Бочковский, сын сочинского кондитера, как-то в свои детские годы принес в подарок Николаю Островскому великолепный торт отцовского производства. Торт писатель отдал пионерам. Не мог он увидеть их лица, но увидел их души и поговорил с ребятами так, что, наверное, на всю жизнь они запомнили эту беседу.

Бочковскому посчастливилось встретиться с писателем-большевиком. Ровесники Володи встречались с книгами этого художника-борца, встречались со многими людьми поколения Великого Октября. Отцы, старшие братья передали им свою коммунистическую убежденность. Вот потому-то и стояла насмерть рота Бочковского. Потому-то и оказались непобедимыми тысячи таких рот, вся Советская Армия.

Добрым словом хочется помянуть еще одного героя Курской битвы — подполковника Александра Федоровича Бурда. Сам он был из Донбасса, отличался шахтерской хваткой. Бригада, которой он командовал, только в одном бою уничтожила 65 фашистских танков, 5 транспортеров, 10 орудий. Казалось, он мог бы немного передохнуть. Но Бурда ходил за мной по пятам и требовал немедленно вновь послать его в бой.

Километры, немногие километры — вот и весь активный счет гитлеровских войск в Курской битве. Прошли лишь дни, и мы сбили их с этих километров. Советская Армия начала теснить противника. Снова взвился алый флаг над Орлом и Белгородом. Ожившими гудками заводов приветствовал воинов-освободителей рабочий Харьков. Катился вал наступления по левобережной Украине, с надеждой прислушивалось к гулу орудий правобережье. Вскоре и древний Киев обрел свободу. Наша армия гнала врага из пределов Советской Родины.

☆ ☆ ☆

Следует воздать должное нашему тылу. Труженики полей и предприятий, женщины-солдатки, подростки — они недоедали и недосыпали, они оплакивали павших и тревожились за живых — за фронтовиков. Тыл испытывал лишения, но напрягал силы, жил так, как требовал лозунг партии: «Все для фронта, все для победы!».

И мы чувствовали в действующей армии, как весомо это «все». Не буду перечислять известные цифры. Сошлюсь только на одну: в последние три года войны фронт в среднем получал ежедневно десятки танков и самоходно-артиллерийских установок. И каких!

☆ ☆ ☆

После ряда наступательных операций сорок четвертого года Советская Армия готовилась к последним боям — впереди был Берлин, город, где родился преступный план Барбаросса — план нападения на Советский Союз.

Скромно — рано было еще пировать! — встретили мы Новый, сорок пятый год. Но настроение у всех было замечательное — верилось: в нынешнем году быть победе!

Не прошло и двух недель, как началась операция наших войск, получившая впоследствии название Висла-Одерской. Первая танковая армия участвовала в этой операции и выполняла задачи, требовавшие высокого умения и исключительной выносливости.

Были ожесточенные бои. Преодолевались крупные водные преграды, такие, как река Варта. Чтобы не снижался темп наступления, танкисты смело обходили вражеские гарнизоны. Так, к примеру, был обойден гарнизон Познани, насчитывавший свыше 70 тысяч человек.

И вот девятое мая сорок пятого года... Будний день, ставший праздником Победы. День, о котором мечталось и в заснеженном, вздыбленном войной Подмосковье, и в пекле Курской битвы, и в сражениях, что проходили западнее восстановленных пограничных столбов родной страны.

Как и миллионы фронтовиков, я берегу в своей памяти все подробности того необыкновенного дня. Будто недавно это было: вижу, как палили наши бойцы в воздух, как качали командиров, как отплясывали «русскую» — никогда, наверное, не плясали так лихо, упоенно, счастливо.

Будто недавно это было... А ведь прошло-то без малого два десятилетия. Приезжаешь в часть, беседуешь с фронтовиком, а сам думаешь: да, дорогой товарищ, седеешь ты заметно!

Ветераны уже не молоды. Одни ушли в запас и с армейской собранностью трудятся в народном хозяйстве. Другие остались в армии, обучают ратному мастерству воинов шестидесятых годов.

Некоторое время назад зашел ко мне ладный полковник с золотой звездочкой на груди.

— Узнаете?

— Бочковский?

— Точно — Володя Бочковский!

И еще прошло немного времени. Теперь Бочковский — генерал. Фронтовику есть что рассказать солдатам, которым сейчас столько же лет, сколько ему было в военную пору.

☆ ☆ ☆

Достойно несут службу и старые танкисты, и молодые. А техника стала несравнимо совершеннее той, что применялась в минувшую войну. Возросла огневая мощь наших танков. Броня лучше, чем прежде, защищает экипаж от пуль, осколков, снарядов и бомб.

Наш народ этаж за этажом возводит здание коммунизма. Советские люди с каждым годом живут все лучше и лучше. Они дорожат своим советским счастьем. Они хотят мира и только мира. Но они бдительны и никогда не допустят повторения сорок первого года.

Народ с партией Ленина во главе постоянно заботится о Вооруженных Силах. В их составе — и могучие танковые войска, отлично оснащенные и подготовленные. Вместе со всеми советскими воинами наши танкисты надежно оберегают мирный труд Родины.

(АПН).

Радио

9 СЕНТЯБРЯ

Первая программа на волнах 1103 и 4,5 метра и трансляционным сетям области.

Животов «Сюита» (7-35). Радиожурнал «Кузбасский индустриальный» (8-15). Радиокомпозиция «Лев Толстой и народная песня» (9-10). **Передача для школьников.** Радиокомпозиция рассказа М. Горького «Макар Чудра». Песни пионеров Германской Демократической Республики (11-20). Концерт аргентинской гитаристки Марии Луизы Анидо (12-30). Последние известия (17-30). Передача «Если эта сила—коллектив» (17-45). Концерт по заявкам школьников (18-00). Радиопостановка по повести Д. Делано «Ольга» (18-25). Музыкальный антракт (19-25).

10 СЕНТЯБРЯ

Утренний концерт (7-35). Передача «Замечательное десятилетие» (8-15). **Обзор газеты** (8-30). Рассказы Х. Гуляназарова (9-10). Скрипичные пьесы Чайковского (9-35). **Передача для юношества».** Радиопостановка «Мост» (11-20). Последние известия (17-30). Передача «Скорость и качество» (17-45). Передача для детей «Клуб любознательных» (18-00). Спортивное обозрение (18-25). Фрагменты из русских опер (18-35). Литературная передача (19-10).

Вторая программа на волне 4,3 метра (художественное вещание) передается с 10 до 14 и с 17-30 до 23 часов 30 минут.

Телевидение

9 СЕНТЯБРЯ

Телевизионные новости (19-00). Киножурнал (19-15). **«Друга тень на сердце у меня»** — литературная передача (19-25). **«Правда о религии»** — фильм-передача (19-50). **Вместо металла — полимеры** (20-25). **«Минуты решений»** — телевизионный фильм (20-40 — детям до 16 лет смотреть не рекомендуется). «Цирковое представление» — документальный фильм (21-35).

10 СЕНТЯБРЯ

«Кто виноват?» — кинофильм любительской студии КМК (11-00, 19-15). «Живой труп» — художественный фильм, 1-я серия (11-30, 20-30 — детям до 16 лет смотреть не рекомендуется). **Телевизионные новости** (19-00). **Спортивное обозрение** (19-35). **«Тяжелая атлетика»** — учебный фильм (19-45). **«Не хочу преждевременной старости»** — научно-популярный фильм (20-05). **В мире науки. «Наш вечный спутник»** (20-15). **«Песни Имы Сумак»** — документальный фильм (22-05). **«Быстро, в комплексе!»** — для работников сельского хозяйства (22-25).

Зам. редактора
П. Л. ГУЛЫЙ.

ДЕВЯТОЕ СЕНТЯБРЯ

Я вижу, как он выходит в свой тесный дворик и вглядывается в небо. Его тревожит, какая будет погода. Ведь завтра Девятое сентября. Я вижу приветливые розы его дворика. А может быть, они давно облетели? Мне хочется, чтобы они цвели, как тогда весной. И чтобы над ними было солнце.

С праздником Вас, Дончо Мангов!

Завтра в его дом придут пионеры. Вот уже 19 лет приходят они сюда. Каждый раз — разные. Одни давно уже выросли. Другие придут и столпятся в дверях и долго молчаливо будут смотреть на его сына. А Петр, если долго смотреть на него, совсем, как живой. Даже улыбается с портрета.

И Дончо Мангов расскажет ребятам, что его сын — участник антифашистского Сопротивления по кличке Орлин. Рассказ будет коротким и простым, как коротка и проста жизнь сына. Какой-нибудь малыш спросит: «Как убили фашисты Орлина?» И он ответит. А когда останется один, скажет: «С праздником, сынок!».

9 сентября 1944 года... В этот день погиб его сын. В этот день родилась Народная Республика Болгария. Петр улыбается с портрета по-юношески открыто и озорно.

С праздником тебя, юная Болгария!

Маленький пятачок твоей земли — двор Дончо Мангова — стал родным для нас, русских людей, побывавших весной у тебя в гостях. Мы толпились здесь, как пионеры, молчаливо и взволнованно. Мы увезли не только память о тебе. Крепкие нити дружбы соединили нас.

Завтра и наш праздник.

...«Эх, дружище, если бы в сутках было не 24, а 50 часов, и тогда бы нам не хватало времени. Такова наша жизнь, которую мы сами завоевали, которую сами создаем... Дорогой Стоян, поздравляю тебя с великим праздником освобождения от немецкого фашизма — Девятое сентября», — пишет в Болгарию Никита Михайлович Макеев — ударник коммунистического труда азотнотукового завода.

С 1939 года трудится на заводе Никита Михайлович. Отсюда на фронт уходил. Сюда вернулся после войны. Много стран прошел солдат, очищая их от фашистов. А вот с Болгарией пришлось познакомиться лишь этой весной. Много друзей осталось у Никиты Михайловича в гостеприимной стране. Только он поздравил Стояна Стомболски, как сам получил поздравление от молодого рабочего-плиточника из Софии Виктора Владимирова. Парень учится заочно в институте, изучает наш язык, и дружба с русским ему очень дорога.

«Никита Михайлович, — пишет он, — то время, которое мы провели вместе, я никогда не забуду. Русского человека я полюбил всей душою...».

В эти дни из Кузбасса ушло много писем в Болгарию.

Когда старый Дончо Мангов выйдет в свой дворик, чтобы проверить, какова же погода, почтальон обязательно крикнет: «Дончо Мангов, вам письма из Советского Союза!». И улыбнется: догадается, что это поздравления с праздником Девятое сентября. Старик бережно возьмет конверты и быстрее обычного пройдет мимо роз в дом. Он сядет около портрета сына и будет неторопливо читать приветы советских друзей.

Т. ШАТСКАЯ.

Сегодня в кино

Кинотеатр «КОСМОС».
1. Новый художественный фильм ИМ ПОКОРЯЕТСЯ НЕБО (9-50, 1-50 — для детей; 11-50, 3-50, 5-50, 7-50, 9-50). 2. Новый художественный фильм БОЛЬШИЕ И МАЛЕНЬКИЕ по мотивам «Книги для родителей» А. С. Макаренко производства киностудии им. М. Горького (9, 10-50, 12-40, 2-30, 4-20, 6-10, 8, 9-50 — дети до 16 лет не допускаются).

Летний КИНОТЕАТР.
Новый иранский цветной художественный фильм СЕМЕЙНЫЙ ТАЛИСМАН (9, 10-45, 12-30, 2-15, 4, 5-45, 7-30, 9-15).

Кинотеатр «ПИОНЕР».
ЗАСТАВА В ГОРАХ (11-30, 1, 4, 6). ТАЙНА ЗОЛОТЫХ ТУФЕЛЕК (10, 2-30). БЕГСТВО ИЗ ТЕНИ (8, 10).

Кинотеатр «ОКТЯБРЬ».
НЕПРИКАСАЕМАЯ, 1-я серия (10, 11-30, 1, 2-30, 4, 5-30, 7, 8-30, 10).

Кинотеатр «МЕТАЛЛУРГ».
КАИН XVIII (10, 12, 2, 4, 6, 8, 10).

Кинотеатр «ПРОГРЕСС».
ЗОЛОТАЯ ЮРТА (10, 2). ШЕСТНАДЦАТАЯ ВЕСНА (12, 4, 5-50, 7-40, 10).

Дом культуры ШАХТЕРОВ.
Новая киноповесть ТРЕТЬЯ РАКЕТА (1, 3, 5-15, 7-15, 9-15). СОКРОВИЩА БОЛГАРСКОЙ КУЛЬТУРЫ (к сеансу в 9-15).

Дом культуры ХИМКОМБИНАТА
ЖЕНИХ БЕЗ ДИПЛОМА (3, 5, 7, 9).

Клуб КОКСОХИМЗАВОДА.
ДВА БОЙЦА (5, 7, 9 — дети до 16 лет не допускаются).

Клуб ГРЭС.
БЕГИ, БАРАБАН! (1, 3). КАИН XVIII (5, 7, 9).

Клуб АВТОМОБИЛИСТОВ.
ДОМ НА ДВЕ УЛИЦЫ (3, 5, 7, 9).

9 СЕНТЯБРЯ

Кинотеатр «КОСМОС».
1. Новый художественный фильм МУЖЧИНА В НАШЕМ ДОМЕ, 1-я серия, производство киностудии ОАР (9, 10-30, 12, 1-30, 3, 4-30, 6, 7-30, 9, 10-25). 2. Новый цветной художественный фильм ЖЕНИХ БЕЗ ДИПЛОМА, производство киностудия «Грузия-фильм» (9, 10-40, 12-20, 2, 3-40, 5-20, 7, 8-40, 10-15).

Летний КИНОТЕАТР.
Новый художественный фильм ИМ ПОКОРЯЕТСЯ НЕБО (9, 3 — для детей; 11, 1, 5, 7, 9).

Кинотеатр «ПИОНЕР».
КОМПАНЬЕРОС (10, 1-20, 2-40). У ФРАНЦУЗСКИХ КАМИНОВ (11-30, 4, 6, 8, 10).

Кинотеатр «ОКТЯБРЬ».
НЕПРИКАСАЕМАЯ, 2-я серия (10, 11-30, 1, 2-30, 4, 5-30, 7, 8-30, 10).

Кинотеатр «МЕТАЛЛУРГ».
ОХОТА ЗА САПОГОМ (10, 2). БОЛЬШИЕ И МАЛЕНЬКИЕ (12, 4, 5-50, 7-40, 10).

Кинотеатр «ПРОГРЕСС».
КАИН XVIII (10, 12, 2, 4, 6, 8, 10).

АДРЕС РЕДАКЦИИ И ИЗДАТЕЛЬСТВА: г. Кемерово, ул. Трудовая, 64. **ТЕЛЕФОНЫ:** редактора 6-61-54, заместителей редактора 6-70-82 и 6-65-74, приемная 6-69-74, ответственного секретаря 6-68-81, зам. ответственного секретаря 6-65,63, отделов редакции: промышленного производства и партийной жизни 6-67-46 и 6-60-72, сельскохозяйственного производства и партийной жизни 6-63-02 и 6-62-37, идеологического 6-66-73 и 6-62-01, советского строительства и быта 6-64-84, строительного 6-ЕЭ-44, отдела писем и рабселькоров 6-61-83 и 6-66-52, об'явлений 6-68-72, фотокорреспондента 6-69-74, отдел информаций 6-67-32, бухгалтерия 6-67-82, директора типографии 5-59-46.

ОП16687. Типография «Кузбасс», Облполиграфиздат. Тираж 145.000 экз. Заказ № 5460.