ГАЗЕТНО-ЖУРНАЛЬНЫЙ ФОНД

С ПРАЗДНИКОМ!

СЕГОДНЯ всенародный праздник — День шахтера. Советский народ славит один из передовых отрядов рабочего класса, людей беспримерного трудового героизма, высокого подвига во имя победы коммунизма.

Шахтер, строитель, металлург, железнодорожник, хлебопашец — на века побратимы в работе, в помыслах, в мечтаниях. Но где бы ни прошел первую борозду трактор, где бы ни поднялся ажурный профиль строительного крана, где бы и какие бы ветры ни рассекал звездной грудью локомотив — всюду и труд, и сердце шахтера.

Нынешний Кузбасс, поднятый к жизни руками партийных и беспартийных большевиков, — овеществленная человеческая мечта о всенародной работе для блага всех и на счастье каждого. Это был крутой революционный путь от динамо-машинки, подаренной прокопчанам В. И. Лениным, от кустарного Гурьевского железоделательного и анжерских шахтзакопушек до огромных металлургических предприятий, до современного энергетического машиностроения и химической индустрии; от первых отбойных молотков в шахтах до мощнейших угольных комбайнов и машинных комплексов; от кружков ликбеза и первых рабочих факультетов до вузов и научно-исследовательских институтов; от первых воскресников до массового движения за коммунистический труд.

Взгляните попристальнее на нашу богатейшую землю, с ее освоенными и еще не открытыми богатствами, на ее двадцать с лишним тысяч квадратных километров угленосных площадей, взгляните, всмотритесь, вникните сердцем в ее нынешнюю светлую судьбу, и вы увидите яркие, зовущие огоньки великолепной, одухотворенной трудовой доблести. Народ их по праву назвал маяками. Маяки — это разведка рабочих возможностей, рубежи, которые определяет сама жизнь, ее повелительные требования.

Прошлогодняя весна подарила Кузбассу подвиг горняков «Чертинской-Южной», лето принесло с собой скоростную проходку двухпутевого штрека на шахте № 3-3-бис в Прокопьевске, осенью всю страну облетела весть о доблести комплексной комбайновой бригады Г. И. Конончука с «Березовской-1» Кемеровского рудника. Вожак комбайновой бригады в Ленинске-Кузнецком И. А. Роговский возглавил борьбу своего коллектива за 700 тонн угля сверх плана в месяц. На этот почин сразу же откликнулись в бассейне десятки передовиков, дело это ширится и приобретает все большее практическое значение, у этого почина большое будущее.

В Кузбассе с воодушевлением был подхвачен призыв горняков «Тайбинской» и 13-й шахт достойно встретить свой шахтерский праздник. И горняки этих, а также многих других предприятий с честью сдержали слово.

В канун Дня шахтера из далекой и такой нам близкой Чехословакии пришла праздничная весть: шахтеры «Дуклы» добыли за месяц одним комбайном около 85 тысяч тонн угля. Г. И. Конончук от имени своей бригады сердечно поздравил чехословацких друзей с новым мировым рекордом. Но и на «Березовской-1» и на «Чертинской - Южной» в бригаде В. И. Шумилова горняки готовятся к штурму еще более высоких рубежей. В этом смысл, великая сила социалистического соревнования.

Уголь Кузбасса — это настоящий хлеб для бурно развивающейся индустрии от Урала до берегов Тихого океана. Шахтерские коллективы сознают это совершенно отчетливо. Тем нетерпимее отставание многих предприятий, штурмовщина. Чтобы покончить с этим, есть у шахтеров сибирской кочегарки и силы, и средства, и мастерство, необходима лишь большая, упорная организаторская работа партийных и профсоюзных организаций, командиров всех степеней, всех горняков; необходимо упорное стремление перенять и распространить лучший опыт, вооружить высоким мастерством и обязательным чувством высокой ответственности за порученное дело всех работников без исключения.

Сегодня, в день своего праздника, шахтеры Кузбасса с гордостью оглядываются на пройденный за годы семилетки путь, по-хозяйски, требовательно оценивают то, что сделано, намечают новые рубежи. Бюро ЦК КПСС по РСФСР одобрило патриотическую инициативу тружеников индустриального Кузбасса развернуть социалистическое соревнование за достойную встречу 46-й годовщины Великой Октябрьской социалистической революции. Высокие обязательства приняли на себя шахтеры бассейна: втрое — со 150 до 450 тысяч тонн — увеличить сверхплановый счет по добыче коксующихся углей.

Шахтерское слово — крепкое слово. На штурм новых рубежей, товарищи!

Советским шахтерам — слава!

ПРОЛЕТАРИИ ВСЕХ СТРАН, СОЕДИНЯЙТЕСЬ!

Кузбасс

ОРГАН КЕМЕРОВСКИХ ПРОМЫШЛЕННОГО И СЕЛЬСКОГО ОБКОМОВ КПСС, ОБЛАСТНЫХ ПРОМЫШЛЕННОГО И СЕЛЬСКОГО СОВЕТОВ ДЕПУТАТОВ ТРУДЯЩИХСЯ

Год издания 42-й
№ 201 (10952).

Воскресенье, 25 августа 1963 г.

Цена 2 коп.

ДОСРОЧНО

НАКАНУНЕ ДНЯ ШАХТЕРА УЖЕ 20 ШАХТ И РАЗРЕЗОВ БАССЕЙНА ВЫДАЮТ УГОЛЬ В СЧЕТ СЕНТЯБРЯ. ВЧЕРА ЗАВЕРШИЛИ ВОСЬМИМЕСЯЧНУЮ ПРОГРАММУ КОЛЛЕКТИВЫ ЛИСТВЯНСКОГО ШАХТОУПРАВЛЕНИЯ (НОВОСИБИРСКАЯ ОБЛАСТЬ), КРАСНОБРОДСКИЙ РАЗРЕЗ И ШАХТА «ТОМЬ-УСИНСКАЯ-5-6».

Приветствия, поздравления

Сотни поздравительных телеграмм идут в эти дни на шахты и разрезы Кузбасса. Горняков бассейна с традиционным шахтерским праздником поздравляют Москва и Ленинград, Донбасс и Воркута, Караганда и Дальний Восток, Эстония и Иркутск, ученые и конструкторы.

Сердечные поздравления получены и из-за рубежа. «Желаем шахтерам Кузбасса, — говорится в телеграмме от горняков Катовице (Польская Народная Республика), — успешной работы, крепкого здоровья».

Сказали—сделали

РАПОРТУЮТ ИНИЦИАТОРЫ ВСЕКУЗБАССКОГО СОРЕВНОВАНИЯ

Определяя рубежи в честь Дня шахтера, коллектив шахты № 13 брал высокие обязательства. В обращении ко всем горнякам Кузбасса говорилось о том, что шахта № 13 за июль и 25 дней августа даст сверх плана тысячи тонн угля.

В этот праздничный день мы сообщаем труженикам индустриального Кузбасса: **слово сдержано! 22 августа шахта досрочно выполнила 8-месячное задание по добыче угля. Производительность труда каждого горняка в сравнении с июнем нынешнего года возросла на 11,2 процента и достигла рекордной цифры 89,5 тонн в месяц.**

Мы обещали за счет повторного использования сберечь за два месяца 300 кубометров крепежного леса. Фактически повторно пущено на крепление около 600 кубометров. Зольность добываемого угля снижена на 0,1 абсолютного процента.

Соревнование позволило коллективу шахты только в июле от снижения себестоимости добычи сэкономить почти 65 тысяч рублей, в пять раз больше, чем предусматривалось обязательством на два месяца.

Замечательно трудились в предпраздничные дни наши маяки. Бригада Юрия Завражного с участка коммунистического труда № 9 повысила среднемесячную производительность щитового забоя до 19 тысяч 300 тонн. Мастерами скоростного вождения маломощных перекрытий стали забойщики бригад М. Стрельбицкого и А. Сафончика. Они из-под 2—2,5-метровых щитов дают в месяц по 6.600—7.200 тонн топлива.

По-скоростному подвигают забои двухпутевых штреков проходчики бригады Сергея Шевчука, которые за июль и 20 дней августа дали 460 метров откаточных выработок. Вместо 90 метров, предусмотренных нормативом, по 130—135 метров уходов двухпутевых штреков ежемесячно дает бригада Х. Шарафутдинова.

В канун шахтерского праздника коллектив пересмотрел свои годовые обязательства и поставил перед собой цель: **в пятом году семилетки довести счет сверхплановой добычи угля до 60 тысяч тонн.**

По поручению горняков шахты № 13: **М. Герасименко** — и. о. начальника шахты; **В. Илларионов** — секретарь парткома, **Г. Зильберман** — заместитель председателя шахткома, **В. Спиридонов** — секретарь комитета ВЛКСМ, **Н. Сыромятников** — бригадир проходчиков участка № 9, **П. Горелов** — забойщик участка № 1.

☆ ☆ ☆

С честью несет трудовую вахту и коллектив «Тайбинской». Такого угольного потока, как в июле и августе, на шахте давно не было.

Всего лишь полгода прошло с тех пор, как «Тайбинская» получила от шахтостроителей второй горизонт. Но за этот короткий срок, благодаря скоростной подготовке выемочных участков и высокому мастерству щитовиков, мы сейчас ежедневно даем с нижнего горизонта по 3.100—3.200 тонн угля.

Наши щитовики постоянно держат равнение на бригаду В. Тараканова. В дни предпраздничного соревнования она дала более 5 тысяч тонн сверхпланового топлива, а всего с начала года — 13 тысяч тонн. На 130—140 процентов выполняют задания лавщики бригады П. Шкабара. По 4 тысячи тонн угля из-под полуметрового арочного щита добывает за месяц бригада В. Шаланкова.

Настоящими мастерами скоростной проходки подготовительных выработок стали бригады П. Гилязова, М. Немога и других. В августе, например, они ежесуточно давали по 6—12 метров уходов двухпутевых штреков. В полтора раза превысила скоростную проходку бригада К. Цоцорня.

Высокий накал соревнования чувствовался в каждом забое. Поэтому коллектив «Тайбинской» встречает День шахтера с хорошими показателями.

Свои обязательства мы значительно перекрыли. Вот итоги работы шахты в июле и августе. **Сверх плана добыто свыше 20 тысяч тонн угля, в том числе более 4 тысяч тонн коксующегося. Производительность труда по сравнению с первым полугодием возросла на 12,1 тонны, т. е. обязательство перевыполнено в два раза. Себестоимость тонны угля снижена на 1 руб. 73 коп.** За счет этого только в июле мы сэкономили 50.300 руб. За неполные два месяца извлечено и пущено для повторного крепления около 400 кубометров лесных материалов. Улучшилось качество добываемого топлива.

Наша строительная бригада постоянно работает в подшефном Чумайском совхозе. Она заканчивает строительство типового телятника. Сейчас на село выехали еще десятки горняков, которые помогают сельским труженикам убирать урожай и заготовлять корма. Коллективы участков и цехов шахты поставили перед собой задачу: работать за тех, кто выехал на село.

Мы рады сообщить трудящимся Кузбасса и такую приятную весть: **большинство участков, бригад и в целом шахта успешно выполнили свои годовые обязательства.** Сейчас проходят собрания, на них определяются новые, более высокие рубежи на оставшиеся месяцы пятого года семилетки.

В. Сергиенко — начальник шахты «Тайбинская», **А. Курзин** — секретарь парторганизации, **В. Митрофанов** — и. о. председателя шахткома, **П. Болясников** — секретарь комитета ВЛКСМ; **В. Маликов** — забойщик участка № 4, **Е. Митяшин** — бригадир щитовиков участка № 5, **М. Немога** — бригадир проходчиков участка № 9, **Р. Сераев** — проходчик участка № 10.

Дневник жатвы

По оперативным данным на 23 августа, в области скошено зерновых и бобовых культур 149.314 гектаров — 13,8 проц. к плану, обмолочены эти культуры на 89. 768 га, — 63 проц. к скошенному. Озимой ржи посеяно 12.162 гектара, зяби поднято 43.829 га — 3,4 проц. к плану.

По производственным управлениям ход полевых работ характеризуется следующими данными (в первой колонке показан процент выполнения плана косовицы хлебов, во второй — обмолота к скошенному, в третьей — вспашки зяби):

Беловское	16,3	73,7	5,4
Кемеровское	19,1	42,6	2,1
Ленинск-Кузнецкое	13,7	72,6	5,1
Мариинское	10,0	41,1	1,7
Новокузнецкое	28,1	73,8	5,9
Промышленновское	12,7	58,6	2,3
Тяжинское	11,4	44,6	1,5
Юргинское	11,5	60,7	2,9
Яйское	10,2	64,0	3,5

120.000 пудов хлеба Родине

Если бы можно было сейчас собрать всех, кто скептически относится к пропашной системе земледелия, и свозить их на экскурсию в Топкинский совхоз! Какой поучительный урок получили бы они тут!

Засуха, о которой нынче так много говорим, не обошла эти поля. Она была. Но особых бед не наделала. Хлеба устояли и уродились лучше, чем в прошлом году. Кукуруза на большинстве участков вымахала в полтора человеческих роста. Картофель обещает не менее 120 центнеров клубней с гектара.

Откуда же такая сила сопротивления злой стихии у здешней земли? Любой хлебороб совхоза вам скажет: «От пропашной ситемы земледелия».

Все зерновые в Топкинском совхозе были посеяны по землям, с которых осенью сняли кукурузу, картофель и другие пропашные. Плюс к этому — зябь под весь яровой клин, плюс нещадное уничтожение сорняков при весенней обработке почвы, удачный выбор сроков сева и, наконец, послепосевное прикатывание. Вот и все факторы. А разве они недоступны другим хозяйствам?

Итак, хлеборобы Топкинского совхоза приступили к богатой по нынешним условиям жатве. И провести хотят ее не так, как в прошлые годы, а по-новому. Топкинцы смело берут на вооружение метод темижбекцев. На собраниях рабочих ферм и бригад хлеборобы единодушно сказали: «Хватит кустарщины и потерь на уборке. Темижбекский метод доступен всем, и мы внедрим его у себя».

Хорошее решение! Солидное дополнение к успеху, достигнутому весной и летом в борьбе за урожай! Все в этом хозяйстве спланировано четко, рассчитано точно. Люди знают план жатвы, расстановку сил и средств наизусть. Директор совхоза Анатолий Семенович Афанасьев, секретарь парткома Егор Борисович Убейкобылин, не заглядывая в бумаги, приводят эти расчеты.

На 6.300 гектаров зерновых и бобовых совхоз имеет 24 жатки и 25 комбайнов. На первых же порах шесть комбайнов пойдут на срез хлебов в валки (уборка тут в основном раздельная). Итого, тридцать ножей на срезе. По мере созревания массивов они дружно будут валить хлеба в валки. Созревание будет проходить примерно до 10 сентября. В этот же день и будет выкошен последний массив.

Сначала на подборку валков пойдут 19 самоходных комбайнов. А в решительном штурме валков будут участвовать все 25 машин. В общей сложности им потребуется 25 рабочих дней. 15 сентября — последний день обмолота.

Это, так сказать, минимальные расчеты. Но уже первые дни показывают, что механизаторы, особенно лучшие из них — Василий Дегтев, Виктор Кронибергер, Алексей Шиловский, Николай Майоров, Федор Гопке, Федор Ревякин и другие — вносят в расчеты существенные и многообещающие поправки. Они с ходу перекрывают (и намного!) установленные им задания при самом высоком качестве работ. Есть все основания думать, что топкинские механизаторы основательно поурежут запланированные сроки проведения жатвы. Все для этого готово.

Любо посмотреть на поля, с которых уже убраны хлеба. Стерня самая низкая, нигде ни колоска, ни зернышка. Солома уже в скирдах, зерно в сушилках. Поток его уже устремляется к государственному элеватору. Через пять—шесть дней, когда техника выйдет на основные массивы, хлеб государству пойдет из этого совхоза куда более сильным потоком, чем в прошлом году.

План хлебосдачи совхозу — 90.000 пудов. Коллектив хозяйства считает, что он может дать Родине больше — 120.000 пудов. Это здесь сейчас и называют своим планом, своим обязательством перед государством. «Сто двадцать тысяч пудов хлеба Родине!» — боевой девиз Топкинского совхоза. Он написан на каждом комбайне, ему посвящена наглядная агитация на полевых станах, на токах и сушилках.

С каждым днем нарастает трудовое напряжение на полях Топкинского совхоза. Комбайнеры домолачивают горох. Сбор — 14 центнеров с гектара. Растут зеленые курганы кукурузного силоса, скирды соломы и половы, полнятся закрома семенным зерном под урожай будущего года.

Топкинские хлеборобы держат слово, данное Родине.

П. АНОСОВ,
спец. корр. «Кузбасса».

Обязательство коллектива Топкинского совхоза

Закончить косовицу хлебов 10 сентября, обмолот — 15 сентября.
Зябь — под весь яровой клин.
Засыпать семена, выполнить план хлебозаготовок на 130 процентов.

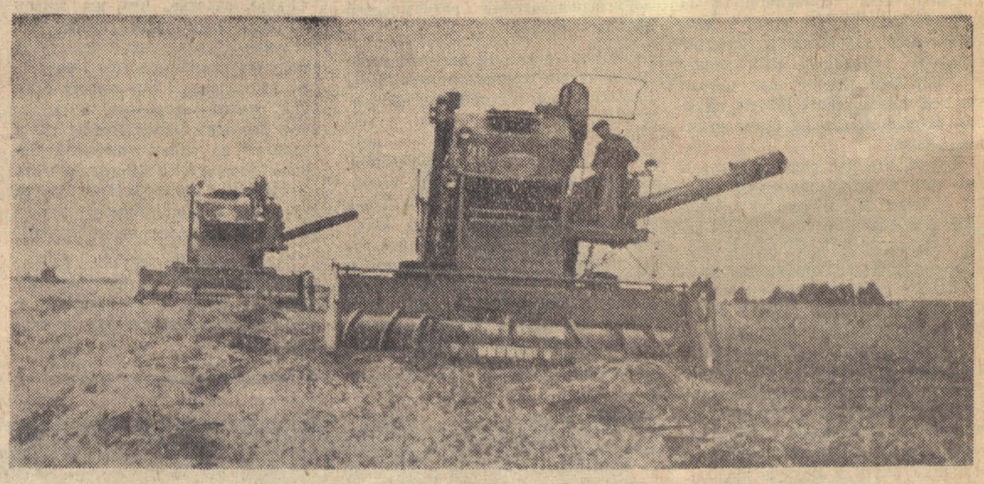

НА СНИМКАХ: 1) Лучший комбайнер совхоза коммунист Василий Дегтев возглавляет колонну степных кораблей. 2) Комбайнеры Петр Захватайло и Владимир Козяков штурмуют последние валки гороха.

Фото Р. Цеттеля.

Маяки России

Победителями Всероссийского соревнования вышли наряду с другими коллективы Кемеровского коксохимического завода, шахты «Северный Маганак», Тайбинской обогатительной фабрики. Отмечена хорошая работа химиков азотнотукового завода, металлургов Кузнецкого комбината, лесорубов Казского и Междуреченского леспромхозов, коллектива Яшкинского цементного завода. По решению Совета народного хозяйства РСФСР совместно с ЦК профессиональных союзов ведущих отраслей промышленности по итогам соревнования за первое полугодие маякам индустрии присуждены переходящие красные знамена Совета Министров РСФСР и ВЦСПС, а также первые денежные премии.

Завтра угольного Кузбасса

Л. ГРАФОВ,
председатель Кузбасского совнархоза

Вот как встречают свой праздник шахтеры Кузбасса: за семь месяцев выдали сверх плана 428 тыс. тонн угля, в том числе 354 тыс. тонн коксующегося. Горняки 43 шахт и разрезов уже справились со своими годовыми обязательствами. Наибольший вклад в досрочное выполнение плана пятого года семилетки внесли коллективы шахт «Журинка-3», «Полысаевская-3», № 13, «Северный Маганак», «Томь-Усинская-1-2», Бачатского, Киселевского, Листвянского, им. Вахрушева, Байдаевского разрезов. Бассейн перевыполнил обязательства пятого года семилетки.

На угольных предприятиях широко развернулось движение за коммунистический труд. Сейчас за высокое звание борются более двух тысяч коллективов. Почетное звание присвоено 471 коллективу, а звание ударников коммунистического труда — 12.320 горнякам.

Высокими темпами развивается угольная промышленность Кузбасса. Наш бассейн сегодня — вторая кочегарка страны. Он полностью удовлетворяет потребности в угле металлургии, химии, энергетики Урала, Сибири и Дальнего Востока.

В пятом году семилетки кузнецкие шахты выдадут на-гора свыше 87 миллионов тонн каменного угля. Это составит около 18 проц. всей его добычи в стране.

В тесном содружестве с работниками науки шахтеры бассейна активно развивают и совершенствуют технологию, механизацию и автоматизацию добычи угля. На шахтах и разрезах бассейна работают 372 угольных и 152 проходческих комбайнов, 790 погрузочных машин, 1.650 тяжелых электровозов, более 12 тысяч конвейеров, около 300 экскаваторов и много другой техники. Уровень механизированной навалки угля на шахтах с пластами пологого и наклонного падения достиг 61 процента. Почти полностью механизирована проходка основных горизонтальных выработок. Многие машины и механизмы переведены на автоматику.

Повышению производительности труда способствовало развитие и совершенствование добычи угля открытым способом. За годы семилетки она возросла более чем на 56 проц. и составляет свыше 20 проц. всей добычи Кузбасса.

Высокая насыщенность шахт бассейна новой техникой, применение передовой технологии коренным образом изменили облик нашего горняка, работа которого в современных условиях заключается в умелом управлении этой богатой техникой. Горняки Прокопьевско - Киселевского и Томь-Усинского районов внедрили высокопроизводительные системы разработки — комбинированную с гибким перекрытием и комплекс КТУ. Почетное место в их освоении принадлежит бригадам Героя Социалистического Труда т. Усова с шахты № 3-3-бис, т. Лиханова с шахты № 5 и т. Хайрулина с шахты «Томь-Усинская-1-2».

Велик вклад в совершенствование щитовой системы разработки мастеров вождения перекрытий тт. Сахаева, Дмитриенко, Завражнова, Обмочевского, которые довели производительность щита до 15—20 тысяч тонн в месяц.

Высоких показателей при внедрении на шахтах угольных комбайнов, выемочных агрегатов и комплексов К-52м, М-81, М-87, ОМКТ, А-3 добились бригады депутата Верховного Совета РСФСР т. Конончука с шахты «Березовская-1», тт. Шумилова и Черкасова с шахты «Чертинская-Южная», т. Орловского с шахты «Чертинская-1», а также бригады тт. Иуса, Никитина, Реттиха, Роговского, Миронова, Титова, Здыхальского.

На высоких скоростях проходят горные выработки бригады т. Липлянского и депутата Верховного Совета РСФСР т. Кочеткова с шахты № 3-3-бис, Героя Социалистического Труда т. Ворошилова с шахты «Зиминка-Капитальная», т. Хмелева с шахты «Полысаевская-2», т. Бизина с шахты «Чертинская-Южная», т. Резницкого с шахты «Байдаевские уклоны» и другие.

Экскаваторные бригады тт. Локтионова, Журавлева с Кедровского разреза, т. Стукалова с Грамотеинского, т. Антонова и Ковардакова с Киселевского довели выработку на экскаватор до 1,2—1,5 и более миллионов кубометров горной массы в год.

В бассейне много сделано для повышения безопасности условий труда, улучшения культурно-бытового обслуживания шахтеров. Только за первое полугодие введено свыше 70 тысяч квадратных метров жилья, построено много детских яслей и садов, школ, магазинов. На курортах и в санаториях отдыхало более 11 тысяч человек.

Хорошо идут у нас дела. Однако не везде. В бассейне еще многие предприятия, участки, смены и бригады работают неритмично. Плохо используется техника, несвоевременно воссоздается очистной фронт. За 7 месяцев 29 шахт и разрезов не выполнили плана добычи угля. Не справился с планом по производительности труда комбинат «Кузбассуголь». Устранить эти недостатки — дело чести горняков Кузбасса.

Центральный Комитет КПСС и Совет Министров СССР разработали меры дальнейшего развития добычи угля в Кузнецком бассейне. Одна из главных задач партийных и хозяйственных организаций, всех трудящихся бассейна — дальнейшее развитие добычи и обогащения углей, прежде всего коксующихся, значительное улучшение технико-экономических показателей работы угольных предприятий и условий труда. Общий об'ем добычи угля в Кузнецком бассейне в 1965 году будет доведен до 98,5 млн. тонн, в 1970 — до 125, в том числе углей для коксования соответственно 38,5 и 55,8 млн. тонн. Производительность труда рабочих должна составить 67 тонн в месяц, или на 10 проц. выше, чем в 1962 году.

В Кузбассе начнется разработка месторождений угля в новых Ерунаковском, Ильинском, Северо-Байдаевском, Никитинском, Алардинском районах. Шахтостроители бассейна должны построить и ввести в эксплуатацию 17 крупных шахт и разрезов общей мощностью 27,3 миллиона тонн, 14 обогатительных фабрик и завершить реконструкцию 36 действующих шахт и карьеров.

Преимущественное развитие получат наиболее прогрессивные и экономичные способы — открытый и гидравлический. Добыча угля открытым способом к 1970 году увеличится в два раза, а гидравлическим — более чем на 17 миллионов тонн. Помимо Кузнецкого каменноугольного в ближайшее время получит развитие новый Итатский буроугольный район.

Шахтеры Кузбасса не раз одерживали поистине богатырские победы, принесшие им всенародную славу. Теперь им предстоит сделать новый крупный шаг по пути технического прогресса, в борьбе за дальнейшее увеличение добычи угля.

ИНИЦИАТОРЫ ЗАДАЮТ ТОН

Инициатива флотаторщицы Чертинской обогатительной фабрики А. Мохиревой дала замечательные результаты. Из месяца в месяц фабрика снижает потери угля, увеличивает выпуск продукции.

Еще 20 августа обогатители выполнили 8-месячное задание и получили прибыли 190 тысяч рублей.

Г. ГОЛУБИН.

ДЛЯ ВАС, ГОРНЯКИ

Верными помощниками горняков стали машиностроители Кузбасса. В канун праздника мы обратились к директору киселевского завода «Гормаш» Юрию Сергеевичу Туманову с вопросом: **какие машины дадут труженики завода горнякам Кузбасса?**

— Коллектив нашего завода, — сказал он, — связан тесными узами с горняками. И поэтому не удивительно, что в предпраздничные дни в коллективе чувствовался большой трудовой под'ем. Приятно сообщить, что мы досрочно, 22 августа, выполнили восьмимесячный план выпуска товарной продукции.

Сейчас машиностроители изготовляют автоматические погрузочные пункты. Новинка уже успела хорошо зарекомендовать себя.

Автоматический погрузочный пункт был установлен, в частности, на участке, где работает бригада Г. И. Конончука с шахты «Березовская-1». Это позволило грузить до 1.000 вагонов угля в сутки. Погрузочные работы полностью механизированы. Машиностроители нашего завода гордятся тем, что наша установка принимала участие в рождении мирового рекорда.

Коллектив поставил перед собой цель — дать горнякам как можно больше автоматических погрузочных пунктов. Над их изготовлением особенно хорошо трудится бригада т. Воронова. Ежедневно она выполняет норму выработки на 150 и более процентов.

Мы изготовляем много специального оборудования для строящихся и реконструируемых шахт. На первом плане — Киселевская центральная обогатительная фабрика. Это — пусковой об'ект. Мы поставим все оборудование в срок.

Опасна профессия посадчика лав. В настоящее время на заводе изготовляются специальные лебедки для посадки лав. Гарантируется безопасность труда. Кроме того, достигается большая экономия леса, так как стойки с помощью лебедки извлекаются. Над выполнением этого очень важного заказа трудится одна из лучших бригад, которой руководит т. Селиверстов.

Трудно перечислить все те машины и оборудование, которые изготовляет наш завод для шахтеров. Хочется сказать одно: приложим все силы, чтобы продукция с маркой нашего завода была только отличного качества.

ПОДЗЕМНЫЙ ЧУДО-БОГАТЫРЬ

КРАЙ, ГДЕ НЕСМЕТНЫЙ КЛАД ЗАЛОЖЕН,
ПОД СЛОЕМ — СЛОЙ, МОЩНЕЙ ВДВОЙНЕ.

Так писал о нашем Кузбассе в своей поэме «За далью—даль» Александр Твардовский.

Но, кроме поэтического образа, нужно видеть и другое. Оказывается, такие мощные пласты доставляют очень много хлопот. Горняки выбирают из них уголь отдельными двухметровыми слоями, тратят слишком много труда. А лес? Только на одной крупной шахте ежегодно гибнет под землей до 13 тысяч кубометров крепежных стоек.

Накладно? Да. А вот здесь...

...Мы на шахте «Томь-Усинская-1-2» в Междуреченске, где впервые по мощным пластам пошел механизированный комплекс КТУ — передвижная механическая крепь и гибкое перекрытие. Первое впечатление такое, будто находишься в длинном и узком коридоре, одна стена которого — забой, остальные — металлические.

— Находимся мы под крепью, — поясняет районный инженер. — Состоит она, как видите, из отдельных полутораметровых секций. У каждой — стальной козырек на металлическом основании, течки для угля, два домкрата.

Прежде чем установить эту крепь, на «крыше» пласта отрабатывают обычным способом верхний двухметровый слой и по всей лаве расстилают гибкое перекрытие из металлической сетки с ребрами из полосового железа. Концами перекрытия накрывают крепь, которая стоит в начале лавы на почве пласта. Кровля над «крышей» обрушивается и намертво зажимает перекрытие. Комплекс готов к работе.

Пришли мы на механизированную крепь тогда, когда бригада Анатолия Федорова только что закончила отпалку очередной порции угля. Бригадир нажал рукоятки домкратов, одна за другой открылись течки, и добытое топливо унес транспортер. Бригадир взялся за другие рукоятки, и секции крепи, словно живые, продвинулись вперед к новой груди забоя.

За козырьком что-то шелестело.

— Садится кровля, спешит занять опустевшее место, — пояснил бригадир.

— Не задавит нас? Сверху-то целая гора...

— Броня надежная, можно сказать, двойная, выдержит, — улыбнулся Анатолий.

Шахтеры заспешили. Можно было начинать новый цикл.

Так вот и работает этот механизированный комплекс — детище междуреченских шахтеров. Работать горнякам легко и совершенно безопасно. Уголь выбирается сразу из всей толщи громадного пласта. Экономическая выгода в сравнении с обычной послойной разработкой такая — ежесуточно каждый рабочий комплекса добывает угля больше на пять тонн. Тонна дешевле на 76 копеек. В четыре раза меньше расходуется леса.

Подземный чудо-богатырь набирает скорость. С начала года бригада Анатолия Федорова (между прочим, он один из конструкторов комплекса и трудится на нем со дня спуска в шахту) записала на свой сверхплановый счет 7.210 тонн угля. Хороший подарок ко Дню шахтера!

г. Междуреченск.

А. СЫРОВАТКИН.

ВЧЕРА НА БАЧАТСКОМ

Серебряный землесос

Начальник Бачатского угольного разреза Владимир Петрович Богатырев предложил посмотреть новый землесос 20-ГР-8т. Набор цифр и букв, составляющих его наименование, а затем и смотрины агрегата поначалу не вызывают как будто восторга.

Но Владимир Петрович попытался убедить:

— Если хотите отдохнуть душой, приезжайте на девятый участок смотреть, как работает землесос 20-ГР-8т. Лично на меня он действует отлично.

Стоявший рядом мониторщик Даниил Семенович Устинов добавил:

— Землесос, действительно, великолепен. Даже если его серебром покрыть, то все равно быстро окупит себя.

— Так уж и окупит, — возразил кто-то из присутствующих.

— Конечно, окупит, — поддержал рабочего заместитель главного инженера Леонид Алексеевич Митин. — Посудите сами: при идеальных условиях ваш экскаватор за сутки даст 5 тысяч кубометров вскрыши, а новый землесос запросто перерабатывает 18—20 тысяч кубов горной массы и транспортирует ее не на 60 метров, а на несколько километров.

По сравнению с обычными землесосами агрегат 20-ГР-8т имеет большие преимущества. Он раза в три мощнее. Однако инструкция рекомендует устанавливать землесос на 300-тонном железобетонном фундаменте. Таких условий невозможно, конечно, создать ни в одном забое. А если сделать по-другому?

На разрезе решили рискнуть. Разумеется, все обосновали расчетами. В решении технических проблем, возникших в связи с установкой агрегатов, активное участие принимали В. П. Богатырев, Л. А. Митин, главный инженер разреза И. Ф. Литвин, начальник 9-го участка К. И. Николаев и многие другие специалисты. Монтажом и наладкой землесоса руководили механик Г. А. Боданин и машинист землесоса И. И. Анисимов.

В июне новый агрегат начал качать пульпу. И вот уже три месяца работает безотказно.

В преддверии переворота

Помнится, в августе 1959 года я приехал на Кедровский угольный разрез к мастеру-бригадиру по монтажу экскаваторов Александру Николаевичу Соколову. В то время он руководил сборкой первого в Кузбассе шагающего экскаватора ЭШ-6/60.

Нашел я его в мастерских разреза.

— Если удастся вот это, — и Соколов показал на какой-то вал, лежавший у его ног, — в открытых работах произойдет переворот.

Вал, на который показывал мастер, был одной из деталей установки для гидротранспортировки коренных пород. Первый ее образец оказался неудачным, и, видимо, это ослабило интерес к установке у руководителей Кедровского разреза. Новый образец установки испытывался уже на Бачатском угольном разрезе да еще на Краснобродском.

Суть нового метода гидротранспортировки коренных пород состоит в следующем. Скальные породы не поддаются смыву, транспортировке по трубопроводу с помощью воды. Поэтому их разрушают экскаваторами, грузят на автомашины или железнодорожный транспорт, увозят на отвал. При такой схеме один кубометр вскрыши обходится Бачатскому угольному разрезу в 60—80 копеек.

Установка, действующая сейчас на разрезе, дает в сутки более чем по тысяче кубометров вскрыши, и себестоимость одного кубометра составляет 30 копеек. Но это лишь начало. Когда будут отработаны все узлы дробилки, производительность установки возрастет до 2.500 кубометров горной массы, и себестоимость вскрыши станет еще ниже. Вот и выходит, что прав был т. Соколов, когда сказал, что гидротранспорт коренных пород совершит переворот в открытых работах.

И сделают этот переворот бачатцы.

Много сил и энергии отдал разработке и внедрению новой технологии бывший горный мастер, а ныне аспирант Московского горного института А. П. Грицко. Немало ценных предложений изобретателям подают машинисты дробилки тт. Татарников, Загороднев и другие. Заместитель главного инженера Митин, обучаясь заочно в аспирантуре, разрабатывал проблемы, которые помогли усовершенствовать новую технологию.

☆ ☆ ☆

Характерные особенности большого коллектива Бачатского угольного разреза — это смелые поиски нового, передового. Они помогают коллективу добиваться больших производственных успехов.

С начала года бачатцы записали на свой сверхплановый счет более 90 тысяч тонн угля. За семь месяцев получено дополнительно к заданию 72 тысячи рублей прибыли. За успехи коллектив разреза удостоен переходящего Красного знамени Совета Министров РСФСР и ВЦСПС.

А. ЗАВГОРОДНИЙ,
корр. «Кузбасса».

г. Белово.

НА СНИМКЕ: гидромониторщик Яков Павлович Чудов.

Фото П. Костюкова.

НЕ УРОНИМ ШАХТЕРСКОЙ ЧЕСТИ

Г. И. КОНОНЧУК,
бригадир шахты «Березовская-1», депутат Верховного Совета РСФСР

Прошло больше года, а как будто это случилось вчера — так памятны слова Н. С. Хрущева из поздравления горнякам «Чертинской-Южной»: «Ваше достижение... служит примером, показывающим, какими огромными возможностями и резервами располагает угольная промышленность, оснащенная передовой отечественной техникой».

Да, резервы колоссальны. Мы убедились в этом сами, когда несколько месяцев спустя добыли узкозахватным комбайном за 31 рабочий день 76.751 тонну угля, значительно перекрыв трудовое достижение чертинцев. Наш рекорд был мировым. Именно был, потому что чешские друзья с шахты «Дукла» сумели выйти на более высокий рубеж.

Что ж, это нас радует. Рекорды для того и устанавливаются, чтобы их били. Мы и сами не собирались всю жизнь любоваться на него. Резервы еще есть, и немалые. 100 тысяч тонн! Вот сколько угля, по нашим расчетам, можно выдать из лавы комбайном К-52м. И мы готовимся к штурму этого рубежа.

Правда, дорога к подземным кладовым нередко бывает тернистой. И сейчас наш коллектив работает в очень сложных горногеологических условиях. Верхняя часть пласта, уголь из которой необходимо взять в первую очередь, оказалась для машины слишком крутой. Пришлось ставить К-52м на специальные лыжи, а вместо конвейера использовать эмалированные рештаки.

В таких условиях мы лишились возможности совмещать операции, как делали это прежде. Уголь, который с огромной скоростью устремляется по рештакам от комбайна, не позволяет работать горнякам внизу.

Несмотря на это, бригада уже приспособилась к капризам природы и из месяца в месяц наращивает темпы добычи. Если в июне на-гора было выдано только 7 тысяч тонн топлива, то в августе будет почти вдвое больше.

С начала года наш коллектив отправил металлургам страны 20 эшелонов коксующегося угля дополнительно к заданию. Мы уверены, что сумеем еще приумножить сверхплановый счет.

Многие передовики предприятия тоже пришли к празднику не с пустыми руками. Бригады почетного шахтера И. П. Паймухина и отличника соревнования П. С. Зражевского выдали сверх задания 4 тысячи тонн угля. Проходчики кавалера двух знаков «Шахтерская слава» В. А. Крыжановского в августе одним забоем пробивают каждую декаду до 118 метров бремсберга. Этот замечательный подарок — результат умелого использования возможностей горной техники.

Родина щедра на высокопроизводительные машины и механизмы для горняков. Оглянитесь, друзья, вокруг: как много стало у нас «подземных скороходов» — проходческих и угольных комбайнов, мощных погрузочных машин, скребковых и ленточных конвейеров новых марок. Смотришь на могучих стальных помощников, и сердце полно благодарности партии и правительству за великую заботу о нас, шахтерах.

Как все это не похоже на то, что довелось мне увидеть и услышать в Австралии и Новой Зеландии, где побывал я недавно с группой товарищей по приглашению местных федераций профсоюза горняков. Мы боремся за технический прогресс и радуемся успехам. А там, наоборот, он вызывает проклятия и приносит слезы в семьи рабочих. Каждая машина, появляющаяся в забоях австралийских шахт, обязательно вытесняет нескольких горняков, пополняя ими армию безработных. Таков уж волчий закон капитализма: машины не облегчают труд человека, а лишают его всех жизненных благ.

— Вот почему мы вынуждены бороться против новой техники, — говорили нам на шахтах горняки и их профсоюзные деятели. — Лучше уж трудиться в нечеловеческих условиях, чем совсем не работать...

Какое счастье, что мы живем в нашей прекрасной стране, что уверенно смотрим в завтрашний день, который будет еще радостнее, еще веселее! Вот почему сами руки рвутся к работе, а сердце поет. Вот почему так жадны мы к подвигам во славу любимой Отчизны. Сколько их сегодня, в честь шахтерского праздника! А завтра будет еще больше. Никогда мы не уроним своей чести, чести Родины!

Вглядывайтесь, друзья, внимательнее, вскрывайте еще не найденные резервы. Пусть все идет в дело, на великую стройку коммунизма!

Подземный репортаж

ЖЕЛЕЗНАЯ ЛАВА

В КАБИНЕТЕ дежурного веселое оживление. Начальник шахты А. П. Прохоров по телефону принимает от кого-то сообщение и восторженно повторяет:

— Четыре с половиной «стружки»! 350 вагонов будет! Молодцы! Это же более 600 тонн за смену.

Положил трубку, обвел всех искрящимися радостью глазами, сказал, утвердительно взмахнув кулаком:

— Ну, пошел комплекс. Выдержали!

Да, самое трудное теперь позади. Устранены многие конструктивные недоделки, преодолено сопротивление маловеров, безнадежно махавших рукой или ехидно ухмылявшихся, когда речь заходила о внедрении новшества. Механизированный комплекс КМ-87 теперь, можно сказать, получил путевку в жизнь.

С МЕХАНИКОМ участка Виктором Казаниным идем в лаву. Люковой первой смены Виктор Бызов выталкивает одну за другой полные вагонетки чистейшего угля.

— Всегда бы так, — обнажает он белые зубы.— И работать весело. Не заметишь, как и смена пролетела.

— Так будет, — ответил механик, знающий цену своему слову. Он ездил получать комплекс на Торецкий завод, собирал, разбирал, ремонтировал, осваивал и теперь его насквозь видит.

А в лаве звено Василия Миллера готовило фронт новой смене: Вячеслав Мильков спустил в нижнюю нишу комбайн, остальные зачищали дорожку, выполняли другие работы. Здесь же начальник участка Анатолий Викторович Кочерга. Он рассказал новой смене, как вел себя комплекс, на что обратить внимание.

И вот уже члены звена Александра Лебедева — он же бригадир, — на ходу снимая куртки, разошлись по своим рабочим местам. Комбайнер коммунист Дмитрий Канаев быстро осмотрел кулачки, диски и взялся перебрасывать лемех. Виктор Коржов с виртуозностью заправского акробата раскреплял низ лавы у приводной головки. Работал проворно, быстро переставляя гидравлические стойки и одновременно довольно-таки предметно ругал начальство: совсем ни одной деревянной стойки в лаву не дает. Сам бригадир и еще двое—трое рабочих очищали лунки от просыпавшейся между секциями породы. Но вот раздалась команда:

— Включай конвейер на забой!

Оператор маслостанции Николай Строганов легким движением повернул на пульте управления рукоятку на требуемое положение. Надрывно загудели маслонасосы, и весь 100-метровый став вместе с находящимся на нем комбайном К-52м, приводной и хвостовой головками вздрогнул и двинулся на забой. Захватывающее, воодушевляющее зрелище! Всего 8—10 минут требуется, чтобы одному человеку передвинуть все забойное оборудование на новую дорожку.

Еще минута — и раздалась другая команда:

— Поехали!

Операторы Николай Строганов и Александр Окунев тем временем проверили перегружатель, переключили маслостанцию на выдвижение секций и сообщили: «Готово».

И вот уже неистово вращаются барабаны комбайна, крошат пласт. Движется комбайн по конвейерному ставу быстро, менее чем за час всю лаву пробегает. Но «крепят» за ним всего трое во главе с машинистом крепи. Да, да, есть теперь и такая профессия в лаве. Идет такой крепильщик вслед за комбайном. Единственный инструмент у него — обыкновенный ключ. «Поколдует» рабочий несколько секунд над рычагами — и массивный металлический верхняк оторвался от кровли, вся секция, весом более тонны, сама поползла на забой. Еще один поворот рукоятки — и невидимая сила выжала стойку из стакана, подперла кровлю «намертво». Сила эта — до 150 атмосфер. И когда гидростойка идет «на распор», кажется, «гора» подается вверх. А следом, за предохранительными фартуками, валится кровля: сама собой управляет. Никаких посадчиков не нужно. Так втроем — Александр Лебедев, он же машинист крепи, Виктор Жуков и Василий Смирнов поспевали за комбайном да еще подгоняли его.

Остальные — всех вышло на смену 16 человек, от люкового до мастера-взрывника, — каждый занят своим делом. Цель у всех одна: чтобы комбайн как можно больше времени шел по углю на высоких скоростях.

Достичь этого шахтерам в «железной лаве» помогает хорошо освоенные и послушные киловатты. Труд горняка здесь в подавляющей степени сведен к управлению машинами и механизмами.

П. ГУЛЫЙ,
спец. корр. «Кузбасса».
Шахта им. С. М. Кирова.

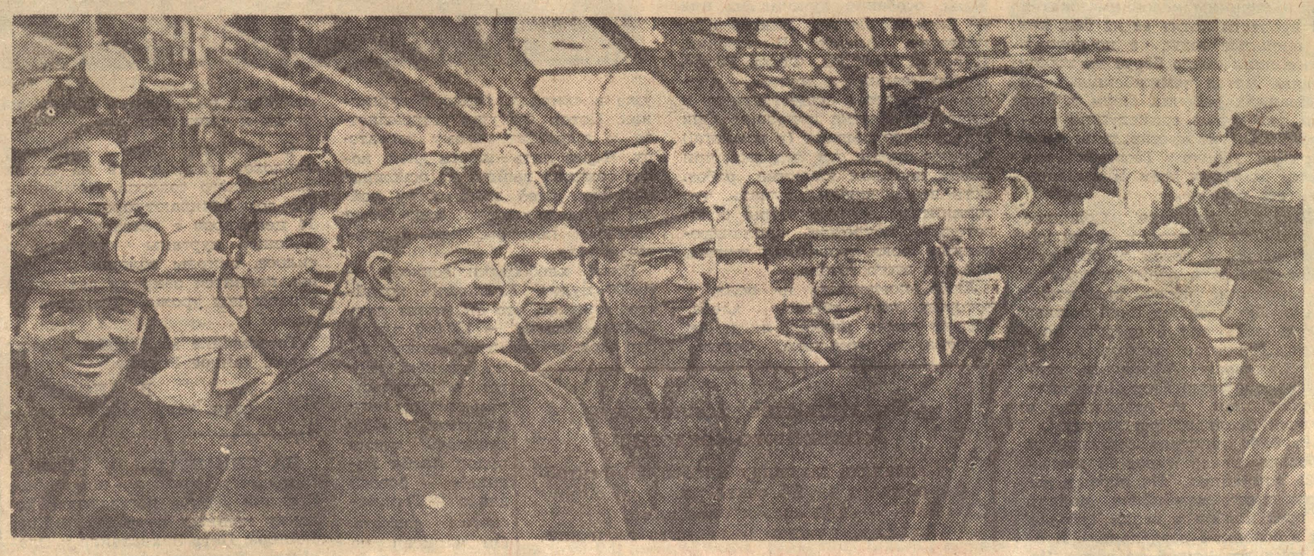

На снимке: конструктор комплекса КМ-87 П. М. Евлентьев (4-й слева) с бригадой А. Н. Лебедева перед спуском в шахту.

СТРАДА В ГОРНОМ

Вы знаете, что такое приемные экзамены в институтах? Давайте заглянем в Кемеровский горный.

Видите, прямо у входа на ступенях сидят ребята в военном и штатском. Нет, не забавную историю из солдатской жизни рассказывает парень с погонами сержанта. Он рассказывает тайны бинома Ньютона. В другое время он не прочь бы поведать были и небылицы про солдатское житье-бытье. Но сейчас... Сейчас экзамены.

И подчиняясь их строгим законам, не обращая ни на кого внимания, прямо на лестнице перечитывают (в который раз!) страницы потрепанного учебника физики.

К столу экзаменатора подходят только один раз. Следующий — через год. Поэтому одинаково волнуются перед дверью и вчерашняя школьница, и взрослый мужчина.

Преподаватели, впрочем, не такие суровые, какими их рисует воображение взволнованного абитуриента. Заглянем в аудиторию. Вот за этим столом принимает химию Марина Романовна Сдобникова. Посмотришь, с каким благожелательным вниманием выслушивает она отвечающих, и самому хочется сесть за ее стол. Но место занято. Девушка лет семнадцати, сначала немного волнуясь, рассказывает о водороде, о таблице Менделеева... На лице экзаменатора улыбка. Приятно ставить «отлично». Довольна и абитуриентка. И в свои семнадцать лет, конечно, не может скрыть радости: экзамен последний, теперь, наверное, прошла по конкурсу. Значит, недаром ехала Тамара Семенова в Кузбасс из Магадана со своей серебряной медалью.

А вот для Владимира Борзилова дорога в институт оказалась намного длиннее, чем для Тамары. Хоть и не из Магадана ехал он. Семь лет проработал горнорабочим на шахте «Грамотеинская-1-2». Когда-то и не думал об учебе. На шахте подсказали. Не верил Владимир в то, что будет студентом, когда после долгого перерыва пошел учиться в шестой класс вечерней школы. А сейчас вот приехал по путевке шахты, сдал экзамены. Через пять лет вернется в свой коллектив горным инженером.

Его тезка Владимир Беликов — потомственный шахтер. Отец у него — горный мастер. Работал мастером и Владимир, окончив техникум. Потом пошел в армию. А сейчас решил продолжать учебу. И решил твердо — сдал все экзамены на «отлично». Ему волноваться нечего.

Экзамены продолжаются. Еще несколько сот человек оспаривают право попасть в число тех 670, для которых вскоре распахнутся двери института. Оспаривают потому, что на 670 мест дневного отделения подано более полутора тысяч заявлений.

Кроме того, институт примет в этом году 325 заочников и 225 вечерников. 1.220 человек станут студентами первого курса. Много. И все-таки будут приняты не все желающие. Тяга к знаниям велика. Побеждают самые упорные.

Мы зашли еще в одну аудиторию. Здесь принимают экзамен по физике. Старший экзаменатор Николай Иванович Дворовенко в хорошем настроении:

— Молодцы, солдаты! Вот посмотрите список: В. Сахаров, Н. Целищев, В. Кашин, Ю. Шубенин, З. Блинов. Все они еще не сняли формы. И у всех «хорошо» и «отлично».

Перед ним ложится новый экзаменационный лист. Пришел еще один солдат — Гольфан Габдрафиков. Пока у него одни четверки и пятерки. Физика — его последний экзамен. Ну, что ж, пожелаем ему успехов.

Идем по многолюдным коридорам и лестницам института. У входа на ступенях теперь сидят девчата. Мысли их далеки от всех житейских мелочей.

В огромном здании на площади Волкова формируется еще один полк командиров производства. Это будущие горные инженеры, химики, плановики-экономисты.

Э. ШАЛИМОВ.

Остров здоровья

ЗЕНКОВСКИЙ бор. Идешь километр, второй... И кажется, не будет конца этому чудесному, как называют прокопчане, острову здоровья.

Стройные сосны насытили воздух бодрящим запахом смолистой хвои, чувствуешь пряный аромат черемухи, горьковатый привкус рябины и калины.

Зенковский бор — место отдыха шахтеров Прокопьевска и Киселевска, металлургов и строителей Новокузнецка. Этот остров здоровья известен далеко за пределами Кузбасса. Сюда приезжают трудящиеся Алтая и Новосибирска, Урала и Казахстана...

...Прокопьевский санаторий. Его ажурные многоэтажные корпуса раскинулись на границе бора. Каждый год здесь проводят свой отпуск свыше 5 тысяч трудящихся.

Больные принимают торфяные, грязевые, хвойные, сероводородные ванны. К их услугам фотарий, аэросолярий, физиотерапевтический и другие кабинеты. Но самое лучшее средство лечения — воздух соснового бора.

Сейчас свой отпуск в санатории проводят машинист угольного комбайна «Чертинской-Южной» И. Сухин, забойщик шахты «Дальние горы» А. Колесов, мастер-взрывник с «Маганака» И. Орехов, проходчик с «Северной» В. Егоров, слесарь Красногорского разреза И. Дубский, горный мастер «Зенковских уклонов» А. Маев, управляющий трестом «Беловуголь» А. Ременский.

Сотрудники санатория делают все, чтобы люди лучше провели курс лечения, хорошо поправили здоровье. Коллектив включился в общественный смотр за лучшее обслуживание шахтеров. Отдыхающие 3—4 раза встречаются с артистами Прокопьевского драматического театра, через день смотрят кинофильмы, делают коллективные походы в окрестные места, экскурсии в Прокопьевск, Новокузнецк, проводят состязания на волейбольных, городошных и теннисных площадках.

— Как отдыхаете?

— Замечательно! — сказал слесарь анжерской шахты № 9-15 Ю. Митрофанов.

— В санатории живу неделю, а чувствую как будто после «капитального ремонта», — шутит горняк Берикульского рудника А. Беккер.

— Все здесь хорошо! — восклицает забойщик «Ягуновской» Н. Кириллов.

...На берегу большого озера раскинулись павильоны Зенковского дома отдыха. Здесь проводят свой отпуск 200 горняков Прокопьевского, Киселевского, Беловского и других рудников. И с кем бы ни заговорил, обязательно услышишь:

— Отпуск провожу — лучше не придумаешь!

Щитовик шахты № 3-3-бис Е. Рейтэнбах — любитель музыки. Он почти не расстается с аккордеоном. Женский хор, который создан из отдыхающих, готовит концертную программу и выступит на вечере художественной самодеятельности. Забойщик шахты № 8 Е. Крючков и горный мастер «Зиминки-Капитальной» Д. Громов организуют походы за грибами. Проходчик шахты имени Калинина т. Душенков и электрослесарь «Коксовой-1» Ф. Сотников увлекаются городками. Это благодаря их стараниям команда дома отдыха вышла победителем во встрече с городошниками санатория.

В дом отдыха часто наведываются отдыхающие из профилакториев шахты «Коксовая-1» и завода «Электромашина», расположенных тоже в Зенковском бору. Проходят встречи с ветеранами шахтерского труда и новаторами производства. Многие запомнили встречу со знатным проходчиком Кузбасса Героем Социалистического Труда К. Ворошиловым.

Сегодня Зенковскому парку 30 лет.

Первый строитель парка (сейчас пенсионер) Петр Алексеевич Ханов, чуть волнуясь, говорит:

— В 1933 году летом мы начинали благоустраивать парк. Конечно, не предполагали, что в нем будет так многолюдно. В воскресенья и по праздникам сюда приезжают тысячи отдыхающих на электропоездах, автобусах, автомобилях и мотоциклах. Парк всегда звенит голосами.

В бухгалтерии нам назвали цифры. За 30 лет в парке побывало свыше 10 миллионов человек, в том числе около миллиона — в нынешнем году.

Отдыхающие могут покататься на каруселях, на лодках, потанцевать на открытой площадке, послушать концерты в летнем театре. К их услугам рестораны, кафетерий, палатки и киоски с прохладительными напитками.

Для юных посетителей оборудован специальный детский городок со сказочными домиками, различными играми.

...Тихо шумит сосновый бор. И тот, кто здесь провел свой отдых, спускается в шахту с хорошим настроением. А тогда и работа спорится.

А. КУРГУЗИКОВ,
корр. «Кузбасса».

Растет и благоустраивается город угольщиков—Киселевск. Только в этом году вступили в эксплуатацию десятки жилых домов и детских учреждений.
На снимке: один из уголков города.
Фото Э. Лобыкина.

ПИСЬМО ДАЛЕКИХ ДРУЗЕЙ

В тени гигантской землеройной машины — группа людей в испачканной мазутом спецовке. Все внимательно слушают. Бригадир Владимир Яковлевич Прибыльнов читает вслух:

«...Шестой с'езд нашей партии дал нам нужную помощь и правильные указания. Необходимо обогнать капиталистические страны по выпуску продукции. Поэтому каждый кубометр вскрыши и каждая тонна угля, которую мы добываем сверх плана, — удар по нашим врагам. Наш труд служит делу укрепления могущества социалистического лагеря. Для этого необходимо, чтобы повысилась производительность, чего мы добиваемся хорошей организацией труда и вводом новой техники. И наша бригада не стоит в стороне».

...Отсюда хорошо виден Междуреченск — город шахтеров, строителей, геологов. А это письмо, пришедшее на Красногорский разрез из далекой Германской Демократической Республики, помогает шахтерам увидеть также и то, что скрыто от них за тысячи километров.

И эти, читающие письмо, и те, кто его писал, — друзья, товарищи по труду, товарищи по борьбе. Пусть они говорят на разных языках—это им не помеха. Горнякам Междуреченска понятно, что победа, одержанная в прошлом году комплексной бригадой Вальтера Гедриха, далась нелегко.

«...И для нас 1962 год увенчался успехами. Мы выполнили годовой план на 115,2 процента, что составляет 1.300.000 куб. м. Кроме того, мы сэкономили 97.298 марок. 1963 год начался для нас не так успешно: продолжительная и суровая зима не давала нам в первом квартале по-настоящему развернуться, и, несмотря на нашу напряженную работу, мы не выполнили план. Но мы все-таки решили к 7 октября — ко Дню республики справиться с планом и 1963 год закончить так же успешно. В этом нам поможет социалистическое соревнование...».

— Справятся! — уверенно заявляет один из слушателей. — Эти ребята слова на ветер не бросят!

Снова наступает тишина. Чтение продолжается:

«...Шлем вам вымпел германо-советской дружбы. Он должен напоминать о крепнущей дружбе между нашими коллективами и народами, о воле к миру и взаимопонимании между народами...».

...Прибыльнов умолк, сложил письмо. Посмотрел на товарищей и увидел их задумчивые лица. Экскаваторщики молчали. Они думали о своих друзьях из ГДР, с которыми соревнуются.

Они будут писать ответ. И в нем напишут, что бригада шагающего экскаватора, которым руководит коммунист Владимир Прибыльнов, по-прежнему является одной из лучших на Красногорском разрезе. В прошлом году она переработала сверх плана около 128.000 кубометров грунта. И в этом году не снижает темпов. Встречая День шахтера, экипаж выполнил семимесячное задание на 111 процентов. На сверхплановом счету экипажа уже есть 54.410 кубометров вскрыши.

Может быть, они будут писать другими словами, но смысл будет тот же: «Каждый кубометр вскрыши и каждая тонна угля, которую мы добываем сверх плана, — удар по нашим врагам. И наша бригада не стоит в стороне...»

И. ОМЕЛЬНИЦКИЙ.
г. Междуреченск.

ГРУБЫЙ НАЖИМ

НЬЮ-ЙОРК, 23 августа. (ТАСС). Палата представителей конгресса Соединенных Штатов проголосовала вчера за прекращение американской помощи любой стране, которая в течение 60 дней со дня вступления в силу этого решения не порвет всех торговых связей с Республикой Куба, сообщает американское агентство Юнайтед Пресс.

Это дополнение к законопроекту о помощи иностранным государствам, внесенному президентом Дж. Кеннеди, представляет собой грубый нажим на государства, получающие американскую «помощь».

По наклонной плоскости

СОФИЯ, 23 августа. (ТАСС). По наклонной плоскости авантюризма и жалкой самоизоляции — так можно охарактеризовать позицию, которую в конце концов заняли китайские руководители в своем недопустимом стремлении навязать международному коммунистическому движению свои антимарксистские, антиленинские взгляды по вопросам мира и войны, отмечает сегодня в редакционной статье газета «Труд».

И совершенно справедливо в своем заявлении Советское правительство, продолжает газета, задает вопрос: кто дал право китайским руководителям выступать от имени народов других стран?

Болгарские трудящиеся с гневным возмущением отвергают раскольнические и авантюристические действия китайских руководителей, отмечает «Труд».

ПАРИЖ, 23 августа. (ТАСС). «Выступление Пекина против Московского договора о запрещении ядерных испытаний противоречит гуманистическим идеалам коммунистов» — под таким заголовком газета «Юманите» публикует сегодня статью своего московского корреспондента Жана Канапа.

Канапа подчеркивает, что вся деятельность китайских руководителей рассчитана на дезориентацию масс. Даже западногерманские реваншисты вынуждены были подписать Московский договор. В какой же компании оказались китайские руководители? В компании горстки американских сенаторов-ультра, деголлевского правительства и разрозненных троцкистских групп. Весьма странное положение для людей, которые причисляют себя, причем громче чем кто бы то ни было, к марксизму-ленинизму...

Китайские руководители упрекают Советский Союз в «изменении» позиции в вопросе о ядерных испытаниях.

Этот упрек — типичный пример догматизма. СССР оказал неоценимую услугу делу всеобщего мира и безопасности народов, в том числе и китайского народа, лишив ядерной монополии американский империализм и защитив весь социалистический лагерь мощным атомным щитом. Не меньшее одобрение заслужил Советский Союз в глазах всех сторонников мира, требуя — с тех пор, как кончилась американская ядерная монополия, запрещения ядерных испытаний. Цель его была все той же: предотвратить войну. Это была единственная политика, которую могли проводить социалистическое государство и его руководители-ленинцы.

Ядерное оружие, подчеркивает далее Жан Канапа, нужно было Советскому Союзу лишь для того, чтобы удержать империализм от применения силы в великих классовых битвах, которые развернулись в мировом масштабе в середине 20-го века. Только безответственные политиканы могут думать об ином назначении военного превосходства лагеря социализма.

Подобный авантюризм не имеет ничего общего с духом коммунизма, продолжает Канапа. Хладнокровно рассчитывать, как это делают руководители Китая, на гибель 300 миллионов мужчин и женщин на их собственной земле (сообщили ли они своему народу о подобной перспективе?) и на уничтожение половины рода человеческого в ходе «освежающей» термоядерной войны, поскольку она, дескать, будет означать конец империализма, это — такая гнусность, которая коренным образом противоречит гуманистическим идеалам коммунистов.

Советское правительство, как показывает его заявление, стоит на совершенно иной позиции. Оно дорожит жизнью каждого советского гражданина, жизнью всех народов мира.

Равнодушие, с которым китайские руководители относятся к судьбе миллионов людей, хорошо показывает, что на деле представляет собой тот «интернационализм», главными носителями которого они себя изображают. В действительности они встали на путь самого классического и следовательно самого пагубного национализма.

Международная жизнь

ЕЩЕ ШЕСТЬ ПРАВИТЕЛЬСТВ ПРИСОЕДИНИЛИСЬ К МОСКОВСКОМУ ДОГОВОРУ

23 августа в Москве продолжалось подписание Договора о запрещении испытаний ядерного оружия в атмосфере, в космическом пространстве и под водой.

От имени правительств Договор подписали:

уполномоченный Коста-Рики, посол США в СССР Фой Д. Колер;

посол Перу в Швейцарии Энрике Гонсалес Диттонио;

посол Цейлона в СССР Тикири Б. Субасингхе;

посол Республики Индонезия в СССР Адам Малик;

посол Республики Мали в СССР Джибрилла Майга;

уполномоченный Республики Сальвадор, посол Мексики в СССР Габриэль Лусио.

На 23 августа в Москве под Договором поставили свои подписи уполномоченные 69 стран.

Подписание Договора другими государствами продолжится в последующие дни. (ТАСС).

ПРАЗДНИК РУМЫНСКОГО НАРОДА

БУХАРЕСТ, 23 августа. Корр. ТАСС Ф. Жариков передает:

Трудящиеся Румынии празднуют сегодня 19-ю годовщину освобождения страны от фашистского ига.

С утра празднично украшенные улицы Бухареста заполнились народом. Ровно в 8 часов по местному времени начался военный парад на площади Авиаторов. На центральной трибуне находятся руководители Румынской рабочей партии и государства во главе с первым секретарем ЦК РРП, председателем Государственного совета Румынской Народной Республики Георге Георгиу-Деж, а также генеральный секретарь Компартии Испании Долорес Ибаррури.

Перед трибунами торжественным маршем проходят слушатели военной академии, военных училищ и школ, части и подразделения всех родов войск.

Начинается демонстрация. На площадь вступают колонны трудящихся Бухареста. Демонстранты несут портреты Маркса, Энгельса, Ленина, руководителей Румынской рабочей партии и государства, передовиков производства. Повсюду видны лозунги — «Братский привет советскому народу — строителю коммунизма!», «Братский привет народам, строящим социализм!», «Да здравствует единство великой братской семьи социалистических стран!».

Президент Дагомеи благодарит Советский Союз

ЛОМЕ, 23 августа. (ТАСС). «Советский Союз всегда занимал открытую и недвусмысленную позицию, протестуя против всех форм эксплуатации человека человеком». Об этом, как передают из Котону, заявил сегодня президент Дагомейской Республики Юбер Мага при вручении верительных грамот послом Советского Союза в Дагомейской Республике А. М. Кучкаровым.

Мага поблагодарил также Советский Союз за ту поддержку, которую он оказывал африканским странам во время обсуждения вопросов о португальских колониях.

БОНН ПРОТИВОДЕЙСТВУЕТ

БОНН, 23 августа. Корр. ТАСС Ю. Борисов передает:

Закончилось заседание совета НАТО, созванного по требованию западногерманского правительства. Как видно из сообщения печати, боннская политика противодействия мероприятиям по разрядке напряженности встретила «понимание» у других членов совета НАТО.

Орган западногерманских монополистических кругов газета «Дейче цейтунг», касаясь вопроса о создании контрольных постов для предотвращения внезапных нападений, пишет, что «шансы на план контроля уменьшаются». Западногерманское правительство, указывает газета, добилось того, что все планы и предложения для предстоящих переговоров между Востоком и Западом должны предварительно пройти цензуру в совете НАТО, а следовательно, получить санкцию Бонна.

Параллельно западногерманское правительство предпринимает соответствующие меры и через так называемый постоянный военный комитет США, Англии, Франции и Западной Германии в Вашингтоне. На заседании этого комитета западногерманский представитель потребовал, чтобы в основу будущих переговоров Запада с Востоком был положен пресловутый «план Гертера» от 1959 года. Газета «Зюддейче цейтунг» характеризует сегодня этот план следующим образом: его «непригодность для переговоров заведомо очевидна». Но именно эту цель ставит себе сейчас западногерманское правительство, выдвигая план, который еще четыре года назад был отвергнут как документ «холодной войны».

Упомянутая «Дейче цейтунг» вновь выдвигает главное требование Бонна — предоставить атомное оружие другим странам «на собственную политическую ответственность». Обращает на себя внимание, что «аргументация» газеты в пользу этого требования смыкается почти точь-в-точь с соответствующими «доводами» правительства КНР: «Атомная монополия трех держав, заключивших Московский договор, не сохранится», — прорицает «Дейче цейтунг».

КРАТКИЕ СООБЩЕНИЯ

● За период со 2 по 15 августа более 500 мужчин, женщин и подростков перешли из Западной Германии в Германскую Демократическую Республику.

● Министр промышленности ОАР Азиз Сидки издал несколько указов об об'единении большого числа национализированных промышленных фирм и предприятий страны. 117 фирм и предприятий, принадлежащих различным компаниям, сливаются в 52 фирмы. Контроль над этими фирмами будут осуществлять государственные организации.

● Советский энциклопедический справочник по Африке и еще одна советская книга, посвященная Африке, включены в очередной список книг, ввоз которых в ЮАР запрещен расистским правительством Фервурда. Всего в этом списке находятся 44 книги. Всякий, у кого будет найдена запрещенная книга, будет оштрафован на 1.000 фунтов стерлингов, приговорен к тюремному заключению сроком на 5 лет или тому и другому наказанию вместе. После прихода к власти нынешнего правительства ЮАР расисты запретили более 8 тыс. книг.

● В Палермо арестован один из главарей «Мафии» (бандитско - террористической организации, действующей на Сицилии) Джузеппе Манкузо Марчелло. Всего за последний месяц полицией было арестовано более 600 участников этой банды. Полицейские операции против «Мафии» продолжаются.

● Организация американских государств об'явила, что Боливия отозвала всех своих представителей из ОАГ. Число стран—участниц ОАГ составляет теперь 19.

● Индонезийский министр Сайфуддин Зухри потребовал ограничить ввоз в Индонезию американских кинофильмов. Голливудские компании наводняют страну кинопродукцией, которая, как заявил министр, противоречит «моральным устоям и религиозным воззрениям индонезийцев». В настоящее время в Индонезию в год ввозится свыше ста американских фильмов.

● Близ Локарно во время учебного полета разбился военный самолет из эскадрильи, базирующейся на аэродроме в Магадино (Восточная Швейцария). Катастрофа произошла в момент выполнения «штопора» на высоте 2.000 метров. Летчик-инструктор выпрыгнул из падавшего самолета, но погиб: его парашют не раскрылся. Другой пилот спасся.

(ТАСС).

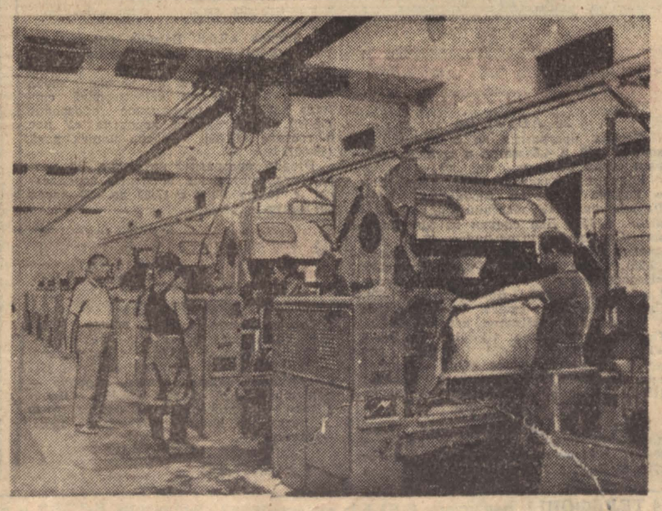

Болгария. Новый цех Благоевоградского текстильного комбината имени Гоце Делчева. Он оборудован новейшими автоматическими машинами.
Фото БТА — ТАСС.

О чем пишет ЗАРУБЕЖНАЯ ПРЕССА

Зарубежная печать публикует подробную информацию о пребывании Н. С. Хрущева в Югославии. Широко освещается посещение главой Советского правительства вместе с президентом Тито города Скопле, тяжело пострадавшего от землетрясения.

Печать США, Англии, Франции, Японии и других стран очень много пишет сегодня о положении в Южном Вьетнаме, где в результате диких репрессий правительства Нго Динь Дьема против буддистов обстановка накалилась до крайних пределов.

Английские газеты приводят данные о массовых арестах в Южном Вьетнаме. Японская газета «Санкей симбун», критикуя жесткую политику южновьетнамских властей в отношении буддистов, отмечает, что, хотя Южный Вьетнам стал независимым от Франции, сейчас его правительство действует не в собственных интересах страны, а в интересах стратегии США.

Парижская газета «Фигаро» считает, что в результате создавшегося сейчас в Южном Вьетнаме положения «Вашингтон рискует вновь оказаться в тупике».

В редакционной статье газеты «Нью-Йорк таймс» нашла отражение растерянность правящих кругов США перед лицом всенародного сопротивления американской марионетке Нго Динь Дьему. Газета считает, что правительству США необходимо трезво изучить ситуацию, создавшуюся в Южном Вьетнаме, и если в результате этого изучения оно придет к выводу, что шансов на улучшение при сохранении режима Нго Динь Дьема нет, то следует подумать над тем, не следует ли заменить этот режим другим.

Многие утренние парижские газеты, комментируя внутреннее положение в стране, отмечают неспособность деголлевского правительства решить злободневные экономические проблемы страны: остановить рост цен, облегчить трудности сбыта продукции французских виноградарей.

Лондонские газеты уделяют большое внимание опубликованным 22 августа данным о безработице в Англии, из которых видно, что число безработных в августе было самым большим за последние годы. Газета «Дейли уоркер» подробно описывает вчерашние крупные демонстрации строительных рабочих.

Газеты многих стран отмечают национальный праздник румынского народа — День освобождения от фашистского ига.

(ТАСС).

23 августа.

Александр Волошин

На лесной дороге

Рогов с Акимом остановились на крутом, подмытом бережочке Черного Калтанчика. Черемушник поредевший, полторы пихты загадочно, осенне помалкивают. Со всем этим можно мириться. Невдолге организовали костерок, потом нехитрое ложе из продавленных автомобильных подушек для Наташки, потом пошли за кусты, чтобы Наташка не учуяла, и из полимерной прозрачной фляжки выпили по глотку коньяку — «три звездочки».

Как раз угольки нагорели в костре, — высыпали в угольки дюжину картошек, и Рогов с Акимом Акимовичем стали мечтать.

Костерок Рогову и Наташке светил чуть снизу, а с запада им была видна все еще малиновая вечерняя зорька. Такой негреющий межпланетный отсвет. А если присмотреться попристальнее — и рудник был виден весь как на ладони: дымочки все, дымочки и серебряные созвездия живых огней. Холодало, и Наташка все доверительнее прижималась к отцу. А полторы пихты молчали, а костерок все потрескивал, постреливал, все бронзовело длинное лицо Акима. Изобретатель теперь уже сидел, по-монгольски скрестив ноги и положив на колени длинные худые ладони. В глазах у него прыгали огоньки, и в глазах у Наташки — тоже.

— Давайте сочинять сказки, — предложил Рогов. — Про нашего медвежонка, Наташа. Который сбежал тогда с заимки. Как он сидит сейчас в кустах и удивленно смотрит на нас, и облизывается, унюхивая запах сгоревшей картошки... Вот сказка получится!

— Как у тебя сегодня на селекторном совещании, — нейтральным тоном продолжил сказку Аким. — Да не кривись ты, ради истинного! Медведь в технико-экономических кустах! Одну шахту сказочный медведь лишает премиальных по таким-то технико-экономическим показателям-соображениям, такое-то управление — по таким-то...

Рогов вз'ерошился: — Глупистика! Давай картошку выгребать...

Наташка как раз потянула Рогова за воротник. — Пап, ты же обещал сказку на Калтанчике...

— Сбудутся, Наташка, твои сказки на Калтанчике, — все сбудутся, погоди самую малость, годков так с десяток... А мне пока с Акимом надо управиться.

А тут как раз из дальних сумерек, с верховьев распада, донеслось слабенькое пофыркивание автомобильного движка. Аким прислушался и нехотя сообщил: — «Москвич» скребется. Движок троит. Сапожники должны пешком ходить, а не издеваться над техникой». — И повернулся снова к Рогову:

— Я же тебе говорю о целом гидрокомплексе, какого еще не знала мировая горнодобывающая практика...

— Эта практика уголек, грешным делом, будет давать? А, если будет, зачем ты ломишься в открытую дверь.

— Ломлюсь... — Аким виновато, через дымок костра глянул на Рогова. — Я от нетерпения. Руки работы до зуда просят. И еще... — Он прислушался.

«Москвич» теперь совсем неподалеку, где-то в кустарниках, жалобно подвывал мотор.

— Не выкарабкаться ему... Толкну я этого сапожника своей лодочкой.

И пошел. На горке ладно, по-хозяйски заработал двигатель амфибии, потом по кустам, по дальним пихтам плеснул сдвоенный световой луч. Правильный человек Аким: можешь вызволить соседа по Земле из стеснительного положения — вызволяй.

Глава из романа «Рогов».

☆ ☆ ☆

Про несчастье с Люсей девчата в общежитии еще ничего не знали, потому так все, может, и получилось. В комнате к этому часу оказалась Клава, Леночка и Вера. Люся все еще раздавала второму району денежные знаки и все удивлялась: почему это вокруг нее, чуть ли не на цыпочках все ходит и ходит Поликарп Иванович.

Время к четырем, и пора было что-то соображать на вечер. Субботний же вечер. Может, в кино, может, еще куда — субботний же вечер! Начали было советоваться, не очень оживленно, Клава нечаянно глянула в окно и сразу раздраженно прошла по комнатке. Что такое, Клава? А то! У моего Женьки никогда, небось, догадки не хватит, а вон Гошка Сибирцев...

Георгий Сибирцев между тем успел постучаться, перешагнуть порог и не очень виноватым жестом снять кепку с повинной головушки.

— Явился ни свет, ни заря... — Клава сердито двинула стулом. — Садись, выкладывай свои тезисы.

— Какие же, Клава, тезисы? — Георгий глянул на Веру. — Вечер сегодня такой, можно куда глаза глядят... И колеса крутятся исправно...

И, главное, Вера в ту минуту ничуточки не почувствовала себя виноватой. Как Сибирцев.

...Ходкая, бирюзовенького цвета машина всего через несколько минут проскочила мимо Четвертой, мимо Девятой, потом через стройгородок и двинулась в сторону Калтанчика, вскарабкалась на одну горку, на другую и начала, начала петлять по кочковатым лесным дорогам, из овражка в овражек, от одной безымянной речушки до другой.

Почти не разговаривали. Вера старалась даже не глядеть влево, где, сосредоточенно насупив брови и все же изредка чему-то улыбаясь, управлялся с машиной Сибирцев. Она смотрела вперед и, сколько позволяла обстановка — направо и, каждый раз, как перед нею открывалась новая просторная даль или укромный уголок тайги, по-осеннему успокоенный, тихий, разрисованный прозрачными желтовато-голубыми красками, — жар приливал к ее щекам, сердце будто поднималось к самому горлу и пело, и мучилось от неизбывного счастья. Все это родное с тех пор, как она помнит себя; таежное горное раздолье было колыбелью ее сказок, песен, неясных мечтаний об особенной, неповторимой жизни.

И как хорошо, что этот мало знакомый парень — такой сильный, такой неразговорчивый, догадался устроить сегодня нечаянную прогулку. Девчата в общежитии непременно посплетничают. Да пусть их!

Сибирцев вдруг мягко остановил машину и, открыв дверцу, еле протиснулся из нее.

— Посмотрите-ка... — позвал он Веру, а когда она стала рядом, сказал негромко: — Посмотрите, что на белом свете делается!

Вера уже и сама видела, что делалось на белом свете в этот погожий предвечерний час. Но она снова на секунду придержала дыхание.

Хорошо было сегодня на белом свете. Поверх перламутровой дымки, совершенно отчетливо, на сотни километров к востоку были видны плавающие в небе розоватые снежные горы. Дальние, на взгляд неприступные горы. Если бы можно было так вот сразу взять и пойти в ту сторону, к снежным вершинам, до Большого Таскыла, до Церковной или правее — к самому Мюстигею, и все через пади и распадки, через таежный бурелом, через бесплодные гольцы — идти, идти бы, не уставая, не присаживаясь... А если устанешь, чтобы рядом был кто-нибудь наверняка надежный, сильный.

Вера украдкой, из-под опущенных ресниц глянула на Сибирцева. Видишь какой. Стоит, будто нахлынула на него сразу тысяча дум, будто всесветные ветры грянули ему в душу и ничего не могут с ним поделать — так он крепко, навсегда врос в землю ногами. Такой, как он, если решится да пойдет к дальним крутым перевалам — он дойдет, он сквозь камни продерется, недаром у него специальность — проходчик.

А Георгий в это время отчего-то вздохнул, улыбнулся вприщурочку и опять сказал:

— Вон что на белом свете делается, Вера. Нет добрее места на всей земле.

В город возвращались не прямой дорогой, а какими-то хитрыми закоулками — это почти вдвое увеличивало и расстояние, и время. Что тоже очень важно. В одной из небольших деревенек, бывшем шорском улусе, остановились около бревенчатой низенькой чайной.

— Закусим? — предложил Сибирцев и до того расхрабрился, что даже хитренько подмигнул.

Отчего же не закусить после столь длинной и привольной дороги? Вера первой выскочила из машины, и как-то само собой получилось, что инициатива по организации обеда перекочевала в ее руки. Приступая к первому блюду, Сибирцев немного помялся, потом глянул вопросительно на девушку и обронил негромко:

— Если я выпью немного... самую малость... Вы не возражаете? Это как в праздник...

Вера рассмеялась: зачем же возражать? Она сама выпьет немного, если Сибирцев не возражает. Чтобы память осталась от всего... что они видели.

И она храбро выпила большую граненую рюмку вишневой настойки. И немного опьянела. Георгий тоже стал держаться свободнее, он даже пустился в пространные рассуждения о делах в своей проходческой, о предстоящей реконструкции «Капитальной», потом вытащил из кармана нечаянно оказавшийся под руками номер «Комсомолки» и показал тридцатистрочную заметку, очерченную красным карандашом и озаглавленную «Ударная коммунистическая».

— Сам писал, — сообщил он деланно небрежным тоном. — Хлопот с этим писательством нажил — не дай и не приведи. Чуть какая остановка в работе: норму ли не выполнил или еще что, так сразу тебе в нос этим произведением: «Ты писал? Твое обязательство? Будь любезен — подтянись!» И становишься любезен, и подтягиваешься, и других берешь на прицел. Вот как дело повернулось с этим писательством.

Веру рассмешило такое пространное горевание. Вообще, ей вдруг стало смешно, что она так далеко от общежития, что ни с того, ни с сего она вдруг поехала «куда глаза глядят», что Гланька, перед которой она, как подруга, конечно виновата, теперь, наверное, рвет и мечет: субботний вечер приходится проводить в одиночку!

А буфетчица! Толстая и, видно, добрая до слезливости, посмотрит на Веру, на Сибирцева, шумно вздохнет, переставит посуду на сосновой стойке и снова посмотрит на молодых заезжих. Отсчитывая сдачу, она материнским покровительственным тоном проговорила:

— Гляжу на вас, и сердцу жарко... Счастливые, молодые! Ребятишек-то, видать, еще нету?

— Ребятишек? — не поняла Вера. — Каких ребятишек?

— Малюсеньких, голубушка... — Разулыбалась буфетчица. — Да с этим всегда успеется...

Пунцовая от смущения и тайного смеха, Вера кинулась к машине, почти упала на сиденье, а как тронулись, дала себе волю — смеялась до слез, до всхлипывания. Георгий же, хотя и улыбнулся несколько раз понимающе, но вообще-то был вежливо сдержан, даже немного торжествен, словно его только что посвятили в величайшую тайну. Он даже машину вел теперь осторожнее, осмотрительнее.

А потом у него что-то не заладилось с этой самой машиной: — она то резво рвалась вперед, то лениво приостанавливалась. — Ерунда какая-то... — стал нервничать Сибирцев. — троит, может...

И они все чаще стали останавливаться, Сибирцев все досадливее поднимал козырек капота и подолгу колдовал над мотором. В такой обстановочке кто угодно другой мог соскучиться, а Вере не до этого — какой там! Тянуло грибным холодком из тайги, стучало сердце, отдыхала, пела душа вон на том чистом облаке в багровой предзакатной рамочке. Глубокие сиреневые тени залегли в пихтаче.

— Извините, Вера... — сказал опять Сибирцев, трогая свою уросливую повозку. — Механик из меня никакой.

— Но от этого же веселей, — беспечно воскликнула Вера. — Понимаете, Гоша... Ради этого вечера хочется сделать что-то... Что-то такое большое, огромное... Или песню, или тайгу крушить, чтоб она не молчала, не спала!

Выпалила все это и ужаснулась про себя: что такое с нею сегодня, откуда столько слов? Даже Сибирцев глянул на нее как-то загадочно. Глянул, но сказать ничего не успел, — мотор снова всхрапнул, оглушительно выстрелил и стал.

Скуластое лицо Сибирцева пошло пятнами. — Я ж тебе покажу кузькину мать! — Он рывком поднял капот, но сразу же глянул через ветровое стекло на Веру. — Я на третьем курсе электротехнического... института. Не хвастаюсь — горюю при случае. В международной обстановке разбираюсь, над интегралами маракую, а в автомобильном моторе... как видите... — и еще через какое-то время он снова выглянул из-за капота. — О вечере вы хорошо сказали, Вера... Но становится совсем темно, а переносной лампочки у меня нет. На месте нашего заочного декана я это приключение тоже отметил бы в зачетке.

Парень, оказывается, умеет ворчать. Пока что сам на себя. А пригодись рядом с ним вот такая, как Вера, да попривыкни он к ней...

Нет, Сибирцев не был раздосадован вынужденными задержками с этим «самокопанием» в моторе. Кой там! Самые это расчастливые часики. Вот опять минута прошла, вот еще одна... Двигайтесь, двигайтесь, минутки, только осторожно, только медленнее, потому что можно украдкой поглядывать на девчушку, притихшую в машине, можно еще поглядывать на далекий, меркнущий свет в глубине дороги-просеки.

Когда кто-то неподалеку кашлянул, Сибирцев не очень обрадовался: тесны дороги даже в такой, глухомани. Вон, оказывается, кто: шелапутный Генка Звонарев и с ним еще две туманные фигуры. Далеконько они забрели. Их дело. К таким, как Генка, на шахте известное отношение: ветродуй!

— Здорово... — сказал домашним тоном Генка. — Орудуешь?

— Орудую. — Георгий опустил капот и стал вытирать тряпочкой пальцы. — Орудую... А ты?

— Как же... Всяк по-своему. Машина двигается?

— На то ее и сработали.

— Она, понимаешь, нам позарез занадобилась.

— Позарез?

— Изо всех сил!

— А ты вызови такси, телефон вон в тех кустах. Или чуток подальше.

Георгий совсем было отвернулся, но тут же успел перехватить Генкину руку, дернул ее к себе, повернул не на милость божью и — сопляк, взвизгнув, покатился с дороги. Тогда к Георгию придвинулись две туманные фигуры, и он понял, что в его жизни наступил очень ответственный момент, и он еще успел себя нехорошим словом обозвать: ведь девчушка-то в машине останется совсем одна! В случае чего...

...Не то чтобы Вера испугалась, она попросту удивилась, до холодка под сердцем удивилась. На дороге, перед самой машиной, произошло вдруг что-то нечеловечески отвратительное. Сначала по всем статьям мирный разговор: Сибирцева будто бы попросили подбросить до рудника. Знакомый попросил. Потом взмах руки, визг, и человечек покатился с дороги. Тогда к Сибирцеву — те, двое, молчком. Один, второй, в третий раз сверкнул в глаза желтоватый свет, и сразу по переднему стеклу брызнули серебряные морщины.

Вера рванулась из машины, но ничегошеньки не успела сделать. А что она смогла сделать? Могла, она это знала. Но из-за поворота и немного сверху на «Москвича», на раз'езженную дорогу легли слепящие полосы автомобильных фар и по-бульдожьи коротко, глухо рявкнул клаксон.

ЛИРИЧЕСКАЯ МЕЖДУРЕЧЕНСКАЯ

Музыка Ф. Мартынова. *Слова В. Измайлова.*

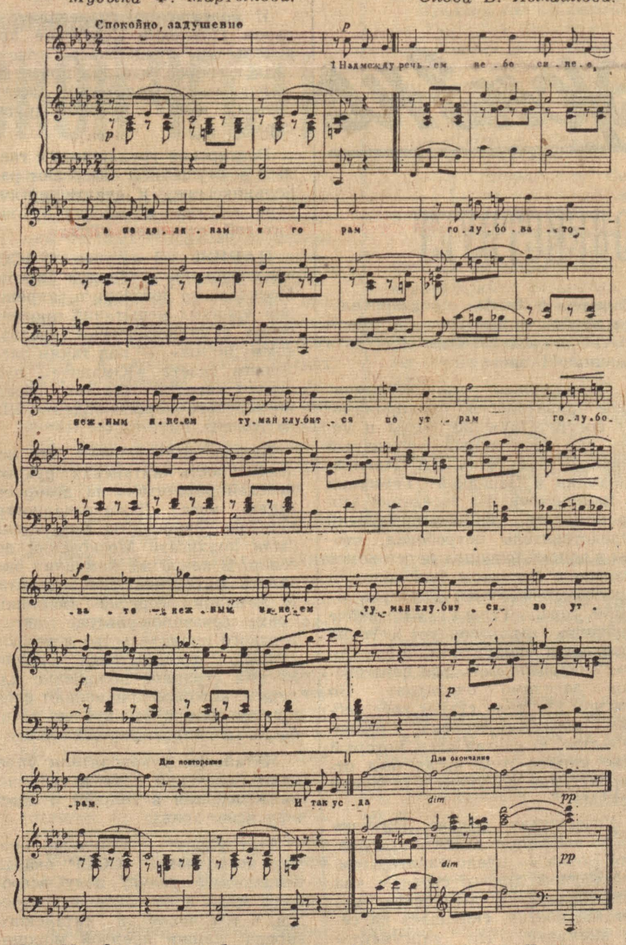

И так услышать удивительно
В полночный сокровенный миг
И звон Усы, реки стремительной,
И величавый гул Томи...
И веет свежестью и холодом
Простор речной, покой лесной,
Легко здесь дышится и молодо
Любовью, радостью, весной!
Здесь, для чужого незаметная,
Чиста, как горная вода,
Живет мечта моя заветная,
Горит любви моей звезда.

«Ботинок» Максима Горького

У меня на столе стоит пепельница, ей уже 60 лет. Это я знаю потому, что сделал ее мой дядя — токарь Путиловского завода.

Пепельница очень тяжелая, хотя и небольшая по размеру. Изображает она ботинок, сильно поношенный, весь в морщинах. С правого бока у носка зияют две дыры. Если ботинок приподнять, то видно, что подметка изрядно поношена, а каблук стоптан. Отчетливо видны завязанные бантиком шнурки, а на подметке несколько гвоздиков, шляпки которых отделаны металлом тщательно и любовно.

Пепельница называется «ботинком» Максима Горького. В годы, когда она была сделана, Горький находился в зените славы, и у всех в памяти была его необычная биография. Он вошел в русскую литературу именно в таких ботинках. Таких пепельниц всего несколько штук. Коллекционеры их считают большой редкостью. Пепельница эта досталась мне от отца и сейчас находится в городе Волгодонске (Ростовская область), где я живу. Алексей Максимович, по словам его вдовы Екатерины Павловны, стремился заполучить на память такую пепельницу, но достать «ботинок» ему так и не удалось. Об этом она мне сама писала. Весьма возможно, что теперь «ботинок» Максима Горького, находящийся у меня, — единственный из сохранившихся в Советском Союзе.

В. СМИРЕНСКИЙ,
пенсионер.
(АПН).

Редактор Н. Я. ТРОИЦКИЙ.

Сегодня в кино

Кинотеатр «КОСМОС». 1. БОЛЬШАЯ ЖИЗНЬ, 1-я серия — 9, 12-40, 4-20, 8; 2-я серия — 10-50, 2-30, 6-10, 10-10). 2. Новая цветная кинокомедия ТРИ ПЛЮС ДВА, совместное производство студии им. Горького и Рижской киностудии (9-30, 11-30, 1-30, 3-30, 5-30, 7-30, 9-30, 11-20).

Летний КИНОТЕАТР. Новый цветной широкоэкранный аргентинский фильм ГИБЕЛЬ АНСЕЛЬМИ (9, 10-35, 12-10, 1-45, 3-25, 5, 6-40, 8-20, 10).

Кинотеатр «ПИОНЕР». В ПОИСКЕ. МИШКА, СЕРЕГА И Я (12, 4). КЛЮЧ К ТАЙНЕ (10, 2, 6). СВИДЕТЕЛЬ ОБВИНЕНИЯ (8, 10).

Кинотеатр «ОКТЯБРЬ». ПАРНИ ИЗ МУЗКОМАНДЫ (10, 2). ПЕРЕКРЕСТОК (12, 4, 6, 8, 10).

Кинотеатр «МЕТАЛЛУРГ». ЕСЛИ ПОЗОВЕТ ТОВАРИЩ (10, 12, 2, 4, 6, 8, 10).

Кинотеатр «ПРОГРЕСС». ЗАВТРАШНИЕ ЗАБОТЫ (10, 12, 2, 5-50, 7-40). УЛИЦА ПРЭРИ (4, 10).

Дом культуры ШАХТЕРОВ. НЕПРИКАСАЕМАЯ. 2-я серия (1, 3, 5-15, 7-15, 9-15).

Дом культуры ХИМКОМБИНАТА. ЧИСТЫЙ ДУШОЙ (1, 5). ШЕСТНАДЦАТАЯ ВЕСНА (3, 7, 9).

Клуб КОКСОХИМЗАВОДА. ЕХАЛИ МЫ, ЕХАЛИ (3, 5, 7, 9).

Клуб ГРЭС. ЗОЛОТАЯ ЮРТА (3). ЭТО СЛУЧИЛОСЬ В СОЧЕЛЬНИК (5, 7, 9).

Клуб АВТОМОБИЛИСТОВ. ЖДИТЕ ПИСЕМ (3). ДВЕ ЖИЗНИ, 2-я серия (5, 7, 9).

26 АВГУСТА

Кинотеатр «КОСМОС». 1. Новая цветная кинокомедия КАИН XVIII (9, 10-55, 12-50, 2-45, 4-40, 6-35, 8-30, 10-25). 2. Новая кинокомедия ТРИ ПЛЮС ДВА, совместное производство студии им. Горького и Рижской киностудии (9-30, 11-30, 1-30, 5-30, 7-30, 9-30).

Летний КИНОТЕАТР. Новый художественный фильм И В ШУТКУ И ВСЕРЬЕЗ (9-30, 12-30 — для детей; 11, 2, 3-30, 5, 6-30, 8, 9-35).

Кинотеатр «ПИОНЕР». ТУДА, ГДЕ СХОДЯТСЯ МЕРИДИАНЫ, ПОЛОСАТЫЙ РЕЙС (10, 12). ЗОЛОТОЙ ЗУБ (2, 4, 6, 8, 10).

Кинотеатр «ОКТЯБРЬ». ЗАВТРАШНИЕ ЗАБОТЫ (10, 2, 6, 10). УЛИЦА ПРЭРИ (12, 4, 8).

Кинотеатр «МЕТАЛЛУРГ». НЕПРИКАСАЕМАЯ. 1-я серия (10, 11-35, 1-10, 2-45, 4-20, 6, 7-40, 10).

Кинотеатр «ПРОГРЕСС». НЕПРИКАСАЕМАЯ, 2-я серия (10, 11-35, 1-10, 2-45, 4-20, 6, 7-40, 10).

Клуб КОКСОХИМЗАВОДА. НЕПОВТОРИМАЯ ВЕСНА (5, 7). ВОЛШЕБНОЕ РЕВЮ (9).

Клуб ГРЭС. РУССКОЕ ЧУДО, 2-я серия (3, 5, 7, 9).

СМОТРИТЕ
на экранах г. Кемерова и области
НОВЫЙ ШИРОКОЭКРАННЫЙ ФИЛЬМ

На XVI Международном кинофестивале в Каннах фильм удостоен специальной премии «За наилучшее воплощение революционной эпопеи».
Роли исполняют: Маргарита Володина, Борис Андреев, Вячеслав Тихонов, Всеволод Санаев, Эраст Гарин, Олег и Глеб Стриженовы. Производство киностудии «Мосфильм».

Радио

26 АВГУСТА

Первая программа по станциям на волнах 1103 и 4,5 метра и трансляционным сетям области.

Концерт казахской песни **«Мы поем о Родине и партии любимой»** (7-35). Радиожурнал «Кузбасский индустриальный» (8-15). Две сценки из кинофильма «Сельская учительница» (9-10). Радиокомпозиция «Певец Парагвая» (9-25). **Для детей.** Радиопостановка «Незабываемое путешествие доктора Глобуса в страну Докорупо» (11-20). Симфоническая сюита из музыки к кинофильму «Чистое небо» (12-30). Последние известия (17-30). Передача «Так держать» (17-45). Концерт для детей (18-00). Передача «Они охраняют наш покой» (18-20). Веселый концерт (18-40). Литературная передача (19-05).

27 АВГУСТА

Рассказы М. Пришвина (7-35). Передача «Летунам не место на стройке» (8-15). Обзор газеты (8-30). Концерт «Песни Резаза Лагидзе» (9-10). Рассказ В. Лациса «Язел Бамбис бросает курить» (9-30). **Последние известия** (17-30). Передача «По-темижбекски» — о новой организации труда на уборке хлеба (17-45). Радиогазета «Пионерский сигнал» (18-00). Спортивное обозрение (18-20). Музыкальная передача **«У нас в гостях»** (18-30). Поэзия наших дней (19-00).

Вторая программа на волне 4,3 метра (художественное вещание) передается с 10 до 14 и с 17-30 до 23 часов 30 минут.

Телевидение

26 АВГУСТА

Телевизионные новости (19-00). **«Завод волшебных экранов** — научно-популярный фильм (19-15). **«Творчество»** — телевизионный журнал № 7 (19-25). **«Искусство должно служить народу»** — документальный фильм (20-15). **«Половодье»** — художественный фильм (20-30 — детям до 16 лет смотреть не рекомендуется).

27 АВГУСТА

Выходной день.

ОСТАЛОСЬ 7 ДНЕЙ

ИЗ СЕМИ ШЕСТЬ

Из семи железнодорожных школ Тайги подготовлены к новому учебному году шесть.

Большую заботу проявили директора 11-летних школ № 33 Н. И. Мотовилова и № 34 А. П. Литвинов. По-иному отнеслись к подготовке школ №№ 31 и 160 их руководители А. П. Осипов и Н. И. Сидоренко. Ремонт в этих школах низкого качества, полы и панели покрашены небрежно.

Особую тревогу за подготовку к новому учебному году вызывает школа № 29 (директор А. З. Куцишина). Капитальный ремонт здесь недопустимо затянулся по вине не только дистанции зданий и сооружений, но и отдела учебных заведений Западно-Сибирской дороги.

В. КАВЕЛИН,
ст. инспектор отделения дороги по контролю.

ГОТОВЫ!

ЛЕНИНСК-КУЗНЕЦКИЙ. **(Спец. корр. «Кузбасса»).** Общественность Ленинск-Кузнецкого района проявляет хорошую заботу о школе и детях.

К новому учебному году ребята получают новые школьные здания в Панфилове, Покровке и Ажендарове. Учащиеся Крапивинской средней школы будут иметь свои мастерские.

В этом году значительно лучше проведен ремонт в Чкаловской, Драченинской, Торопковской и Перехляйской школах.

В район прибыло более 70 молодых учителей — преподаватели истории, русского языка и литературы, математики, биологии.

СЛЕСАРЬ-СТУДЕНТ

Скоро сотни рабочих Кузнецкого металлургического комбината после смены пойдут в школы, техникумы, институты. Войдет в аудиторию Ленинградского политехнического института и пятикурсник Михаил Мусатов. Он работал слесарем в цехе ремонта печей и учился в вечерней школе пять лет.

Поступив в институт на факультет радиоэлектроники, он также успешно учится. Каждый год он приезжает в родной город и работает в своем цехе. Будущий инженер за это время внес много технических новинок. В этом году он автоматизировал управление однокатными под'емниками.

Е. КЛИМОВИЧ.

АДРЕС РЕДАКЦИИ И ИЗДАТЕЛЬСТВА: г. Кемерово, ул. Трудовая, 64 ТЕЛЕФОНЫ: редактора 6-61-54; заместителей редактора 6-70-82 и 6-65-74, приемная 6-69-74, ответственного секретаря 6-68-81, зам. ответственного секретаря 6-65-63, отделов редакции: промышленного производства и партийной жизни 6-67-46 и 6-60-72, сельскохозяйственного производства и партийной жизни 6-63-02 и 6-62-37, идеологического 6-66-73 и 6-62-01, советского строительства и быта 6-64-84, строительного 6-69-44, отдела писем и рабселькоров 6-61-83 и 6-66-52, об'явлений 6-68-72, фотокорреспондента 6-69-74, ночной прием информаций 6-69-44, бухгалтерия 6-67-82, директора типографии 5-59-46.

ОП16660. Типография «Кузбасс», Облполиграфиздат. Тираж 145.000 экз. Заказ № 5460.