Кемеровская областная библиотека ГАЗЕТНО-ЖУРНАЛЬНЫЙ ФОНД

ПРОЛЕТАРИИ ВСЕХ СТРАН, СОЕДИНЯЙТЕСЬ!

КУЗБАСС

ОРГАН КЕМЕРОВСКИХ ПРОМЫШЛЕННОГО И СЕЛЬСКОГО ОБКОМОВ КПСС, ОБЛАСТНЫХ ПРОМЫШЛЕННОГО И СЕЛЬСКОГО СОВЕТОВ ДЕПУТАТОВ ТРУДЯЩИХСЯ

Год издания 42-й
№ 156 (10907). | Четверг, 4 июля 1963 г. | Цена 2 коп.

Митинг дружбы в Берлине

БЕРЛИН, 2 июля (ТАСС). Крупнейший берлинский зал Вернер-Зееленбиндер-Халле сегодня в праздничном убранстве. Сюда на митинг дружбы собрались представители берлинских трудящихся, активисты демократических партий и массовых организаций.

Появление в зале Н. С. Хрущева, Вальтера Ульбрихта и других руководящих деятелей ГДР, первого секретаря ЦК КПГ М. Реймана, первого секретаря ЦК Болгарской коммунистической партии, председателя Совета Министров НРБ Т. Живкова, члена Политбюро Французской компартии Этьена Фажона присутствующие встречают бурной овацией и возгласами: «Фройндшафт — дружба», «Хрущев — ура!».

Митинг открывает первый секретарь Берлинского окружного комитета СЕПГ, член Политбюро ЦК СЕПГ П. Фернер, который от имени трудящихся столицы ГДР сердечно приветствует Н. С. Хрущева. В зале вспыхивают бурные аплодисменты, которые переходят в овацию, когда председательствующий предоставляет слово Н. С. Хрущеву.

Более чем полуторачасовая речь Н. С. Хрущева была выслушана с огромным вниманием и неоднократно прерывалась бурными аплодисментами.

Когда Н. С. Хрущев закончил свою речь, в зале возникает овация, которая длится несколько минут. Все встают. Вновь и вновь звучат возгласы: «Да здравствует германо-советская дружба!».

«Да здравствует товарищ Н. С. Хрущев!», «Фройндшафт! — Дружба!», «Ура!».

П. Фернер предоставляет слово Вальтеру Ульбрихту. Его появление на трибуне участники митинга приветствуют бурными продолжительными аплодисментами.

Участники митинга неоднократно приветствовали высказывания Вальтера Ульбрихта горячими аплодисментами.

Когда он закончил свою речь, в зале вновь вспыхивает овация. Она усиливается, когда Н. С. Хрущев и Вальтер Ульбрихт сердечно обнимают друг друга. Тысячи людей горячо приветствуют главу Советского правительства и руководящих деятелей Германской Демократической Республики. В зале звучит революционная песня «Смело, товарищи, в ногу...»

РЕЧЬ ТОВАРИЩА Н. С. ХРУЩЕВА

на митинге в Берлине 2 июля 1963 года

В начале речи Н. С. Хрущев от имени Центрального Комитета КПСС, Президиума Верховного Совета, Советского правительства, всех советских людей и от себя лично еще раз сердечно приветствует В. Ульбрихта и от всей души желает ему крепкого здоровья, успехов в работе, он желает всем немецким коммунистам, всем трудящимся ГДР дальнейших успехов в строительстве социализма.

— За время пребывания на земле ГДР, — говорит Н. С. Хрущев, — мы успели многое увидеть, поговорить с рабочими, крестьянами, представителями интеллигенции вашей страны. Это были интересные, теплые встречи, которые надолго останутся в нашей памяти, как свидетельство все более крепнущей дружбы наших народов.

Мы искренне рады, что дела в вашей республике идут хорошо. Вы успешно приступили к осуществлению программы развернутого строительства социализма.

Когда видишь трудовой энтузиазм вашего народа, то наглядно убеждаешься в том, что трудящиеся Германской Демократической Республики восприняли новую программу партии как свое, родное, кровное дело.

Сравнивая развитие обеих частей Германии, Н. С. Хрущев характеризует так называемое «экономическое чудо» в Западной Германии как временный под'ем, вызванный благоприятной экономической кон'юнктурой, которой способствовал тот факт, что Западная Германия имела готовую сырьевую базу, металлургию, тяжелую промышленность. Однако, замечает Н. С. Хрущев, не успели еще высохнуть чернила в писаниях об «экономическом чуде» в Западной Германии, как буржуазных пропагандистов и их хозяев начала пробирать дрожь перед угрозой спада в западногерманской экономике.

— Трудящимся Восточной Германии, — продолжал Н. С. Хрущев, — пришлось начинать восстановление своей экономики в более сложных условиях, чем в Западной Германии. Надо было изыскать новые источники сырья и материалов, фактически заново создать металлургическую базу и многие другие отрасли промышленности, восстановить сотни, тысячи разрушенных предприятий. Все это было задачей огромной сложности и трудности. И, несмотря на это, сегодня Германская Демократическая Республика является одним из самых мощных индустриальных государств Европы и мира: по об'ему промышленного производства она входит в число первых десяти стран, наиболее развитых в промышленном отношении.

Любой об'ективный человек скажет, что если уж и говорить об экономическом чуде, то оно произошло именно здесь, в Германской Демократической Республике. Оно стало возможным только благодаря тому, что народ взял власть в свои руки и стал хозяином своей судьбы. Это чудо стало возможным потому, что существует могучее социалистическое содружество, с которым ваша страна связана прочными узами братского сотрудничества.

Только социализм способен на действительные чудеса созидания. Его успехи основаны на прочном фундаменте плановой экономики, которая неуклонно идет вперед, на социалистических принципах организации хозяйства, на новых общественных отношениях.

Мы твердо убеждены, заявляет оратор, что в дальнейшем экономическое развитие Германской Демократической Республики пойдет вперед еще более быстрыми темпами. Для этого имеются все необходимые условия и возможности.

Н. С. Хрущев говорит о том, что в настоящее время в результате успешного развития социалистических стран появились возможности для более глубокой координации их экономических планов И поэтому нарушенные экономические связи Германской Демократической Республики с Западной Германией сейчас не только будут полностью компенсироваться сотрудничеством с социалистическими странами, но хозяйство ГДР получит неиссякаемые резервы и возможности как сырьевые, так и промышленные, для новых замечательных успехов.

Углубление экономического сотрудничества социалистических стран является мощным фактором, ускоряющим наше общее движение вперед.

Все это дает основание полагать, что не за горами то время, когда Германская Демократическая Республика начнет обгонять Западную Германию по всем главным экономическим показателям.

Далее Н. С. Хрущев останавливается на вопросах, решение которых прямо связано с нормализацией положения в Европе. Германия — Западный Берлин — сложный узел международных проблем. От разрешения этих проблем во многом зависит политический климат во всей Европе, во всем мире, — отмечает он.

Советский Союз, Германская Демократическая Республика, все социалистические страны, подчеркивает Н. С. Хрущев, кровно заинтересованы в полной ликвидации напряженности, в установлении между всеми европейскими странами прочных добрососедских отношений. Мы хотим, чтобы народы Европы, как и все народы мира, могли спокойно смотреть в будущее и посвятить себя мирному труду.

Он подчеркивает далее, что в послевоенной Европе, как и во всем мире, произошли серьезные изменения. Образовалась мировая социалистическая система, многие государства завоевали национальную независимость, освободились от колониального гнета. Возникли два германских государства с различным строем — Германская Демократическая Республика, где хозяином являются рабочий класс, трудовое крестьянство, весь народ, и Федеративная Республика Германии, где по-прежнему господствуют капиталисты и помещики.

Советский Союз находится в братских отношениях с Германской Демократической Республикой, он имеет дипломатические отношения с Федеративной Республикой Германии. Наша страна, верная своей миролюбивой политике, заинтересована в том, чтобы отношения между Советским Союзом и Западной Германией развивались по пути доверия и сотрудничества. Думаю, что и немецкий народ глубоко заинтересован в прочных и дружественных отношениях с нашей страной, со всеми социалистическими странами.

Останавливаясь затем на истории отношений между Советским Союзом и Германией, Н. С. Хрущев указывает, что было время после первой мировой войны, когда государственные деятели немецкого государства нашли в себе силы и мужество признать, что дружественные отношения между Германией и Советским Союзом принесут пользу обеим странам, обоим народам. Они сумели преодолеть рогатки Версальского мирного договора, и между нашими странами установились хорошие связи. Это был мудрый государственный акт.

Какой ущерб это нанесло Германии, ее экономике? Никакого. Наоборот, немецкая промышленность стала получать заказы из Советского Союза, а это дало возможность восстановить и развивать экономику Германии. Установление взаимовыгодных экономических связей с Советским Союзом позволяло Германии полнее загрузить свою промышленность, дать работу немецким трудящимся.

Эти экономические связи приносили пользу и Советскому Союзу.

Если бы отношения сотрудничества развивались и дальше, отмечает оратор, это принесло бы большую пользу нашим странам. Но они были разрушены с приходом к власти Гитлера, отброшены и растоптаны его антинародной, бесчеловечной политикой. Вместо доброго соседства и сотрудничества разразилась война, которая привела к полному разгрому военной машины Гитлера и причинила огромный ущерб народному хозяйству Германии. Громадные жертвы понесли Советский Союз и другие страны.

Что касается послевоенного развития, то в западной части Германии с помощью агрессивных кругов международного империализма было создано милитаристское, реваншистское государство — Федеративная Республика Германии. Сколько бы на Западе ни тратили слов на обоснование нынешней политики империалистических держав, нельзя уйти от того факта, что сохранение в центре Европы очага напряженности разжигает «холодную войну», накаляет отношения между народами и прежде всего между Западной Германией и социалистическими странами. Народы ждут, что германский вопрос будет решен, и таким образом создадутся более благоприятные условия для мирного развития дружбы и сотрудничества между народами.

Н. С. Хрущев заявляет, что для укрепления мира в Европе, а следовательно, и во всем мире, нужно убрать остатки второй мировой войны, заключить мирный договор с Германией.

От подписания мирного договора с Германией выиграли бы не только народы Советского Союза и других стран, которые выступают за политику мира. Он нужен также и другим европейским государствам, людям всего мира; он особенно отвечал бы интересам и чаяниям населения Западной Германии.

Что предлагает Советский Союз, настаивая на быстрейшей ликвидации остатков второй мировой войны? Мы, говорит Н. С. Хрущев, не предлагаем ничего такого, что внесло бы изменения в те условия и в то положение в Европе, которые существуют в настоящее время и сложились в результате разгрома гитлеровской Германии. Мы только хотим закрепить юридически сложившееся положение и тем самым затруднить реваншистам подготовку развязывания новой войны.

В западных странах все еще продолжается шум вокруг так называемой берлинской стены. Но то, что на Западе называют «стеной», является законной границей Германской Демократической Республики. Она позволяет трудящимся ГДР пресекать провокаторскую деятельность против своей страны и других социалистических государств. А это значит, что так называемая берлинская стена служит делу нормализации отношений между государствами, делу мира.

Надо, наконец, подчеркивает глава Советского правительства, трезво посмотреть на вещи. Надо понять, что ГДР — это не миф, а реальное государство, которое имеет свое правительство и свои законы, свои порядки и свои границы. Каждое суверенное государство имеет право на охрану и контроль своих границ.

Н. С. Хрущев заявляет далее, что реваншистские круги и слышать не хотят о заключении мирного договора. Их цель — ликвидировать ГДР, проглотить ее. Именно эту цель преследовала так называемая программа «воссоединения», за которую уцепились все реакционные круги западных держав.

На языке империалистов «воссоединение» означало поглощение ГДР. Ведь разделение Германии — это вопрос не столько национальный, сколько социально-политический. Одна часть Германии строит социализм, другая идет по капиталистическому пути. Поэтому за словом «воссоединение» кроется стремление империалистических держав ликвидировать первое государство рабочих и крестьян Германии — Германскую Демократическую Республику. Не вышло и не выйдет это у вас, господа реваншисты!

Нам понятны чаяния немцев, которые хотят видеть свою родину об'единенной, иметь единое миролюбивое и демократическое немецкое государство. Это естественное и законное желание. Политика мира и сотрудничества приближает это будущее, политика войны и реванша отдаляет его.

Оратор говорит, что самый лучший путь решения вопроса о воссоединении двух немецких государств — это ликвидация капитализма в Западной Германии и создание единого германского государства на социалистической основе, такой путь был бы самым прогрессивным и соответствовал бы духу нашего времени, интересам немецкого народа, трудящимся всего мира, но, разумеется, когда и как это произойдет, дело будущего, дело самого немецкого народа и только немецкого народа.

Нельзя не видеть, что империалистические силы пытаются сыграть в своих интересах на этих естественных стремлениях немцев, добиваясь ликвидации Германской Демократической Республики.

Но такой путь германской проблемы в наше время невозможен. Это путь гражданской войны, это путь мировой войны.

Столь же тщетны и безнадежны, отмечает Н. С. Хрущев, попытки реваншистов и реакционеров изнутри подорвать Германскую Демократическую Республику путем подстрекательства и провокаций.

Н. С. Хрущев указывает на безосновательность и беспочвенность высказываний государственных деятелей Федеративной Республики Германии, которые говорят о хороших отношениях с Советским Союзом, выдвигая в качестве условия изменение в политике и общественном строе Германской Демократической Республики.

Совсем недавно, продолжает Н. С. Хрущев, канцлер Аденауэр, его подголосок Брандт, который называет себя социалистом, и другие реакционеры Западной Германии и Западного Берлина пригласили американского президента посетить Западный Берлин. В самом факте приезда г-на Кеннеди в Западный Берлин нет ничего плохого. Можно было бы приветствовать такой визит, если бы это был визит с добрыми намерениями. Но те, кто приглашал президента, делали это, конечно, не из добрых побуждений. Они хотели получить подкрепление своих неразумных реваншистских устремлений.

Именно поэтому президента сопровождали канцлер уходящий и другие западногерманские деятели, которые, собственно говоря, никакого отношения к Западному Берлину не имеют, поскольку, как это неоднократно заявлялось нами и нашими союзниками, Западный Берлин не является частью Западной Германии. Судя по сообщениям печати, американский президент не сразу согласился ехать в Западный Берлин в компании с канцлером уходящим. Видимо, он сознавал, что такая компания не может не бросить тень на его поездку.

То, что г-н Кеннеди пошел навстречу устремлениям западногерманских реваншистов, не может не огорчать тех, кто хотел бы увидеть подтверждение недавнего выступления президента в американском университете в Вашингтоне, которое отличалось трезвой оценкой международной обстановки. В нем говорилось о необходимости пересмотреть и улучшить отношения с Советским Союзом, смягчить международную обстановку, ликвидировать состояние «холодной войны».

Но вот прошло всего тринадцать дней после того, как была произнесена эта речь. Президент Соединенных Штатов прибыл в Западную Германию, а затем в Западный Берлин и стал произносить там уже совсем другие речи. Если прочитать то, что им было сказано в Западной Германии и особенно в Западном Берлине, и сравнить с речью в американском университете, то можно подумать, что выступали два разных президента.

Трудно представить себе, как может один и тот же человек за такое короткое время и при условии, когда в международном положении не произошло никаких существенных изменений, произнести речи, в которых содержатся высказывания, взаимно исключающие одно другое.

Чем это вызывается? Вызывается это очень опасным явлением. Президент Соединенных Штатов Америки соревнуется с президентом Франции в ухаживании за старой западногерманской вдовой. Оба стараются привлечь ее уже холодное сердце, которое часто подсказывает его обладателю совсем неконструктивные мысли. И если за этой вдовой будут ухаживать так, как делают это два ухажера, каждый из которых тянет ее к своему сердцу, то вдова может возомнить, что от нее действительно зависит решение мировых проблем. На самом деле от нее уже мало что зависит. Такое ухаживание ведет лишь к напряжению и очень опасному напряжению обстановки в мире.

Об этом говорит, например, политика, которую проводят Соединенные Штаты Америки в вопросах ядерного оружия. Они навязывают своим союзникам это оружие под видом так называемых многосторонних сил НАТО. И это делается, несмотря на то, что некоторые из этих союзников отказываются принимать участие в создании таких ядерных сил. Для чего же все-таки это делается? В первую очередь для того, чтобы удовлетворить стремления западногерманских реваншистов, ослепленных ненавистью к коммунизму, получить ядерное оружие. Такая политика может привести к катастрофическим последствиям.

— Своими речами в Западном Берлине президент Соединенных Штатов Америки вряд ли убедил кого-нибудь в правильности своих позиций и никого не напугал своей поддержкой реваншистских деятелей Западной Германии и Западного Берлина. Этим он только добавил яда в международную атмосферу, и без того отравленную империалистами, — подчеркнул Н. С. Хрущев.

Для того, чтобы произнести такие антикоммунистические речи, какие произнес американский президент в Западной Германии и Западном Берлине, он, видимо, основательно изучил выступления покойного государственного секретаря Даллеса, причем даже не того Даллеса, каким тот стал в последние месяцы своей жизни, а, так сказать, «раннего» Даллеса, который диктовал свою волю в Белом доме. Не собирается ли президент Соединенных Штатов Америки вернуться сейчас к той обанкротившейся политике, которую провозгласил Даллес, когда был у власти?

Ничего хорошего такая политика Соединенным Штатам Америки не предвещает. Что касается нас, то мы можем сказать: господа, тише на поворотах!

Мы верим, что народ Западной Германии проявит реалистичность в понимании обстановки, осознает, какую огромную опасность представляет политика реванша, возьмет свою судьбу в собственные руки и будет добиваться проведения такой политики, которая отвечала бы его жизненным интересам. А жизненные интересы немецкого трудового народа подсказывают ему необходимость улучшения отношений с Советским Союзом, со всеми социалистическими странами, которые хотят обеспечения мира.

Если президент США, сказал Н. С. Хрущев, действительно стремится к улучшению международной обстановки, то зачем произносить такие речи, какие он произнес в Западной Германии и Западном Берлине, речи, рассчитанные на обострение международной обстановки?

Хочу еще раз подтвердить, что Советский Союз и другие социалистические страны, как верные друзья и союзники по общей борьбе за победу коммунизма, всегда были и впредь будут вместе с Германской Демократической Республикой.

Останавливаясь далее на причинах, по которым западные державы не идут на заключение германского мирного договора, Н. С. Хрущев подчеркивает, что империалистические державы Запада не хотят пойти навстречу коренным интересам германского народа, так как эти интересы противоречат планам и целям империалистических кругов.

Интересы народа ФРГ, продолжает Н. С. Хрущев, лежат в совершенно иной плоскости, в плоскости мирного развития Германии, нормализации и развития всесторонних отношений с социалистическими странами. В этой связи оратор подчеркивает, что между Советским Союзом и ФРГ нет таких непреодолимых барьеров, которые бы исключали возможность сотрудничества между ними.

Есть только один разумный путь отношений между государствами с различным общественным строем — путь мирного сосуществования, мирного экономического соревнования. Но если другим капиталистическим странам различия в общественно-политическом строе не мешают развивать сотрудничество с Советским Союзом и другими социалистическими странами, то почему Западная Германия не может пойти по этому пути?

Н. С. Хрущев отмечает также, что у немцев Западной Германии имеются политические и экономические интересы, совпадающие с интересами народов социалистических стран. Прежде всего это относится к вопросу о мире.

Если взять экономическую область, то здесь мы найдем много такого, что может служить надежной базой для развития отношений между нашими странами, говорит Н. С. Хрущев.

Исторически и в силу структуры хозяйств обеих наших стран мы можем быть неплохими торговыми партнерами с огромными потенциальными возможностями.

Конечно, когда торговый партнер демонстративно отказывается от выполнения заказов, согласованных ранее, то это отнюдь нельзя рассматривать, как проявление добросовестности в торговых делах. Показательна в этом отношении недавняя история с трубами. Нефтяные монополии США заставили ФРГ отказаться от поставки Советскому Союзу труб большего диаметра. Такие действия, разумеется, не создали для нас неразрешимых проблем. Советские предприятия увеличили выпуск труб. Кто выгадал в результате нарушения правительством ФРГ торговой сделки с Советским Союзом? В выигрыше остались монополии США. Западногерманские промышленники понесли ущерб. Кроме того, поколеблено доверие к ФРГ, как к торговому партнеру.

Н. С. Хрущев говорит, что политические деятели Западной Германии проводят неразумный курс, т. к. они не считаются с экономическим ущербом, который в связи с этим несет западногерманская экономика.

Западногерманским деятелям, если они действительно хотят быть трезвыми политиками, не следует забывать и того немаловажного обстоятельства, что экономический под'ем, наблюдавшийся в Европе и в США после второй мировой войны, уже давно перевалил свою высшую точку. Это не только мы, марксисты, говорим, так говорят буржуазные экономисты. Деловые круги некоторых капиталистических стран уже начинают предпринимать определенные меры, чтобы отсрочить грозящие потрясения, подчеркивает Н. С. Хрущев. Он отметил далее, что Советский Союз мог бы размещать солидные заказы в Западной Германии, а также и в Западном Берлине, который нуждается в стабилизации политического положения и в обеспечении заказов для нормального экономического развития. Со своей стороны, Западная Германия и Западный Берлин могли бы покупать у Советского Союза те промышленные товары, которые им выгоднее получать извне, чем производить у себя.

Развитие торговли ФРГ с Советским Союзом и Германской Демократической Республикой несомненно принесло бы пользу народам. Самый важный выигрыш от этого — укрепление доверия и дружественных связей, без чего невозможно упрочение мира в Европе.

Глава Советского правительства настоятельно подчеркнул, что заключение германского мирного договора является радикальным средством нормализации отношений не только между Советским Союзом и Западной Германией, но и между всеми государствами Европы и не только Европы. В результате германского мирного урегулирования у людей укрепится уверенность в возможности сохранить и упрочить мир. Сократится бремя военных расходов, и в результате этого повысится жизненный уровень населения.

Однако агрессивные круги западных держав делают все, чтобы не допустить заключения германского мирного договора. Враги мирного урегулирования с Германией, как черт ладана, боятся того, что в случае подписания мирного договора западногерманское население поймет всю бессмысленность продолжения «холодной войны» против ГДР и других социалистических стран. Реакционные круги выступают против мирного договора потому, что они боятся развала группировки, агрессивного блока НАТО.

Если к этому добавить, что социалистические страны неоднократно заявляли о своей готовности подписать не только мирный договор, но и заключить пакт о ненападении между двумя основными группировками — странами Варшавского договора и странами НАТО, станет совершенно ясным, кто в действительности выступает за мирное урегулирование, а кто вынашивает планы военных авантюр и разжигает «холодную войну», заявил Н. С. Хрущев.

Затем Н. С. Хрущев остановился на вопросе о прекращении ядерных испытаний в связи с предстоящими в середине июля в Москве переговорами. Он отметил, что уже много лет тому назад Советский Союз поставил вопрос о том, чтобы запретить ядерное оружие, запретить проведение его испытаний. Однако западные державы, прежде всего США, не идут на такое соглашение. Н. С. Хрущев подчеркнул, что требования западных держав об инспекциях выдвигаются не для контроля за прекращением испытаний, а для проникновения любым путем в различные районы Советского Союза в целях разведки.

— Советское правительство, — заявил он, — убеждено в том, что интересам народов отвечает быстрейшее заключение соглашения о прекращении всех испытаний ядерного оружия — в атмосфере, в космическом пространстве, под водой и под землей. Но сейчас это, очевидно, невозможно ввиду позиции западных держав.

Тщательно взвесив создавшееся положение, Советское правительство, движимое чувством высокой ответственности за судьбы народов, заявляет, что, поскольку западные державы препятствуют заключению соглашения о запрещении всех ядерных испытаний, Советское правительство выражает готовность заключить соглашение о прекращении ядерных испытаний в атмосфере, космическом пространстве и под водой.

Если теперь западные державы согласны с этим предложением, то вопрос об инспекции полностью отпадает. Стало быть дорога к решению вопроса открыта.

— Разумеется, — продолжал Н. С. Хрущев, — соглашение о прекращении ядерных испытаний при всем значении этого крупного акта не может остановить гонку вооружений, не может предотвратить или даже существенно ослабить угрозу термоядерной войны.

Поэтому Советское правительство считает, что следовало бы уже теперь, при заключении соглашения о прекращении ядерных испытаний, сделать также и другой крупный шаг к разрядке международной напряженности и укреплению доверия между государствами — заключить пакт о ненападении между двумя основными военными группировками государств — странами НАТО и странами — участницами Варшавского договора.

Н. С. Хрущев отметил, что соглашение о прекращении испытаний ядерного оружия в сочетании с одновременным подписанием пакта о ненападении между двумя группировками государств создаст новую международную атмосферу, более благоприятную для решения важнейших проблем современности, в том числе проблемы разоружения.

Н. С. Хрущев закончил свою речь здравицами:

Да здравствует Германская Демократическая Республика, ее рабоче-крестьянское правительство, блок демократических партий, Центральный Комитет СЕПГ во главе с товарищем Вальтером Ульбрихтом!

Да здравствует нерушимая дружба и братское сотрудничество народов наших стран и всего социалистического содружества!

Да здравствует марксизм-ленинизм!

За победу коммунизма!

За прочный мир во всем мире!

(Речь тов. Вальтера Ульбрихта см. на 3-й стр.).

Сегодня на сменных страницах

Обе страницы — и сельского и промышленного выпусков — выходят под рубрикой «Решения Пленума ЦК КПСС — в жизнь!».

Сельские читатели прочитают интервью с руководителями совхозов и партийными работниками, напечатанные под заголовком «Программный документ». Инструкторы идеологического отдела сельского обкома КПСС А. Панасенко и С. Мещеряков выступают со статьей «Два директора — два стиля». Опубликованы зарисовки Г. Бусыгина и Г. Умнова «Коммунисты одной фермы», А. Столповских — «В ярких лучах «КП», подборка информаций «На проводе — Промышленная».

В промышленном выпуске опубликована тематическая страница «Мы к коммунизму держим путь!», на которой рассказывается о делах и планах Южно-Кузбасской ГРЭС. С материалами выступают секретарь парткома А. Кисельников, главный инженер В. Лукин, ст. мастер Н. Газин, инструктор физкультуры и спорта А. Кузнецов, нач. ЖКО А. Седых.

РЕШЕНИЯ ПЛЕНУМА ЦК КПСС—В ЖИЗНЬ!

ПРОГРАММНЫЙ ДОКУМЕНТ

Как изучаются и претворяются в жизнь решения июньского Пленума ЦК КПСС? — с таким вопросом обратился наш корреспондент по телефону к руководителям ряда хозяйств. Вот что они рассказали:

П. П. ЛЕПЕШКИН,
секретарь парткома Промышленновского управления

В Промышленновском производственном управлении прошли кустовые семинары агитаторов и пропагандистов. Большую работу среди трудящихся ведут агроном т. Митяев и зоотехник т. Адуев из колхоза «Ударник полей», пропагандист т. Шевцов из совхоза «Заря», преподаватель Тарасовской школы т. Рознев.

В дни работы Пленума ЦК КПСС усилия партийного актива были направлены на то, чтобы справиться с полугодовым заданием. Управление выполнило полугодовой план по мясу, молоку, яйцу, шерсти.

Н. А. ЛОБАНОВ,
директор Октябрьского совхоза

Изучение материалов июньского Пленума проходит у нас под знаком повышения ответственности людей за порученное дело. Одновременно с изучением документов Пленума мы проводим сейчас на фермах и в бригадах смотры трудовых достижений. По обработке посевов пропашных культур первое место заняла центральная ферма. Лучшими здесь признаны кукурузные плантации звеньевых тт. Красильникова и Усольцева.

Радует и работа животноводов. Первенство в соревновании удерживают работники третьей фермы (управляющий т. Фирсов). Они надаивают в день на корову по 11,5 килограмма молока.

Подведены полугодовые итоги работы совхоза. План по продаже молока и яиц выполнен на 107 процентов. Совхоз справился также с заданием по поставкам мяса государству.

П. Г. БУРЯК,
секретарь парткома Арлюкского совхоза

Наше хозяйство не выполнило полугодовой план по продаже молока и яиц. Поэтому сейчас, изучая и обсуждая решения июньского Пленума, мы остро ставим вопрос о наших текущих хозяйственных делах. Наверстать упущенное в первом полугодии, непременно выполнить годовой план — такую задачу ставят перед собою труженики нашего хозяйства.

Собрания рабочих проводят руководители совхоза — председатель рабочкома т. Пищиков, главный агроном т. Бобровский, главный бухгалтер т. Мешко и другие.

П. А. КОНОНОВ,
председатель рабочкома Трудармейского совхоза

Труженики нашего совхоза восприняли решения июньского Пленума как программный документ. На всех фермах сейчас идет изучение материалов Пленума. Проводятся партийные и рабочие собрания.

Сейчас в совхозе полным ходом ведется междурядная обработка пропашных культур. Уже началась заготовка кормов. Заложено 233 тонны силоса и скошено на сено 209 гектаров дикорастущих трав.

Замечательными трудовыми успехами, ознаменовали работу Пленума наши пастухи и доярки. Они в числе первых в Беловском управлении рапортовали о выполнении полугодового плана. Трудящимся городов Кузбасса отправлено дополнительно к заданию около ста тонн молока.

В. В. ЧЕВЫЧАЛОВ,
зам. секретаря парткома Новокузнецкого управления

В Новокузнецком производственном управлении прошли семинары с агитаторами. В совхозах «Партизан», Сидоровском, Черкасовском организуются читки материалов Пленума ЦК КПСС, беседы. Рабочие совхозов вносят свои предложения по улучшению работы клубов, лекторских групп.

Первые полмиллиона

АЛМА-АТА. (ТАСС). Более полумиллиона пудов зерна нового урожая засыпали в закрома Родины хлеборобы Казахстана. Страдная пора, охватившая хозяйства юга, продвигается к востоку. К жатве приступили совхозы и колхозы Алма-Атинской области. Вот-вот выйдут уборочные агрегаты на поля семипалатинских хозяйств.

В Министерстве производства и заготовок сельскохозяйственных продуктов Казахской ССР корреспонденту ТАСС сообщили, что в нынешнем году почти на всех хлебоприемных пунктах республики есть поточные линии. Особенно много введено в действие автоматических весов и автомобилеподъемников. Значительно упрощена методика отбора проб зерна для анализа. Лаборатории получили большое количество нового, эффективного оборудования.

Коммунисты одной фермы

Раздолье в окрестностях села Банново, второй фермы Крапивинского совхоза. На лугах густые травы, хорошие водоемы, рядом несет свои воды Томь. Но самое замечательное здесь — люди, которые добывают молоко. Их 38, одиннадцать из них — коммунисты. Член партии пастух А. В. Кузьмин говорит:

— Об инициативе животноводов Пермяковского совхоза и колхоза «Колос» мы слышали. Одобряем. За нами дело не станет.

Такие, как А. В. Кузьмин и его сменщик Н. П. Игнатьев, не подведут коллектив. Под стать им и пастухи В. В. Егоров, И. И. Казанцев, В. В. Данилов. О том, как они трудятся, красноречивее всего говорит такой факт — каждый день надои растут.

Пастухи ревностно соблюдают режим дня. На пастбищах в достатке водоемов. Но по инициативе коммунистов здесь организовали поение скота еще, и на месте дойки установили помпу, трубы.

Травы на лугах пресные, поэтому их поливают соляным раствором. Пастбища разделены на участки, стравливаются поочередно. Одним словом, пастухи трудятся со знанием дела, культурно.

С песнями и шутками приехали доярки на вечернюю дойку. Около Доски показателей стихли:

— Посмотрите, Зоя Полозова больше всех надоила.

И начались разговоры.

— Чтобы на дойку меньше тратить времени, — говорит бригадир Ф. И. Крикунов, — мы сделали две дополнительные площадки. Для чего? Пока одни коровы выдаиваются в станках, доярки на подготовительной площадке успевают другим подмыть и промассажировать вымя.

Старшей среди доярок назначена коммунист Таисья Кольцова. Сейчас она получает от коровы по 14 килограммов молока в день. У нее учатся работать Т. Н. Селянина, В. Г. Данилова, В. И. Рузавина. У коллектива конкретная и ясная цель — добиться пудовых надоев.

Заботятся совхозные коммунисты и о молодой смене. Каждый раз на пастбища приезжают девчата из Крапивинской одиннадцатилетней школы Галя Переверзева, Валя Бастрикова, Таня Ильина, Люся Пулькина, Ученицы-практиканткиномогают бригадиру вести учет, а библиотекарю Тамаре Кравцовой — оформить домик животноводов.

Крапивинский совхоз досрочно выполнил полугодовое задание по сдаче молока государству. В этой победе немалый вклад животноводов второй фермы, их ведущей силы — коммунистов.

Г. БУСЫГИН,
литературный сотрудник газеты «Знамя труда».
Г. УМНОВ,
корр. «Кузбасса».

Ранний силос

В Итатском совхозе Тяжинского управления приступили к косьбе дикорастущих трав на силос. В траншеи уже заложено 150 тонн ценного сочного корма.

Первенство в соревновании удерживает Бороковское отделение. Тут на заготовку силоса ежедневно выходит более 20 косарей.

Темпы работ на заготовках силоса растут с каждым днем.

(Корр. «Кузбасса»).

Звенья ремонтируют комбайны

Нынче многие механизаторы Ленинск-Кузнецкого района будут косить хлеба широкозахватными жатками. Их 24, все они подготовлены к выходу в поле. В Тарадановском совхозе на ремонте машин работают 13 звеньев, в каждом из них по 2—3 механизатора. Сейчас каждое звено готовит к уборке 2—3 комбайна. А двигатели, топливную аппаратуру, электрооборудование ремонтируют постоянные рабочие мастерских.

Д. Федоров.

В селе Сосновка на центральной усадьбе Сосновского совхоза строится жилье городского типа. Недавно сдан 16-квартирный дом. На снимке вы видите младшего техника кемеровского института Сибгипросельхозстрой А. Бравченко за планировкой улицы.

Фото В. Меренкова.

Меры приняты

Будет клуб в Тарасове

Селькор т. Поздняков из Тарасова Промышленновского района прислал в редакцию письмо, в котором сообщил о фактах вопиющей бесхозяйственности: более двадцати тысяч рублей с благословения директора совхоза тов. Михайлова на строительстве клуба израсходованы впустую.

Управляющий трестом совхозов Кузбасского совнархоза т. Самарин, которому было направлено для принятия мер письмо т. Позднякова, ответил редакции, что директор Тарасовского совхоза тов. Михайлов за бесхозяйственность и закладку клуба без проектной документации с работы снят.

Для взыскания убытков, причиненных совхозу Михайловым, материалы проверки переданы в народный суд.

Проект сельского клуба заказан и будет включен в титульный список 1964 года.

25 и 40

В прошлом году в Тяжинском производственном управлении кукурузу выращивали 25 комсомольско-молодежных звеньев. Они добились неплохих результатов. Звено Петра Пасова из колхоза им. Кутузова на 150 гектарах получило по 300 центнеров зеленой массы, а молодые кукурузоводы колхоза им. Ленина во главе с Геннадием Сапожниковым на 300 гектарах — по 310—320.

Нынче вывели технику на плантации уже около сорока комсомольско-молодежных звеньев, которые выращивают кукурузу на 6.912 гектарах. Сейчас молодые механизаторы успешно ведут уход за посевами. В отряде Геннадия Богуша из Тисульского совхоза, например, проведено боронование плантаций до всходов, а недавно завершена обработка междурядий. Механизаторы готовятся к повторной обработке и одновременно будут вносить минеральные удобрения. Они решили взять с каждого из 282 гектаров по 350 центнеров зеленой массы.

Хорошо идут дела у молодых кукурузоводов Кубитетского совхоза, колхозов «Россия» и им. Ленина. Здесь также завершена обработка междурядий, скоро начнется подкормка растений.

В. ТАМБОВЦЕВ,
секретарь комитета комсомола Тяжинского производственного управления.

В ярких лучах „КП“

Когда секретарь комитета комсомола совхоза «Заря» Юрий Ермошенко предложил создать свой «Комсомольский прожектор», ребята сразу поддержали его. Одним из первых записался агроном Юрий Мыльников, затем — преподаватель средней школы Владимир Командинов. Вскоре желающих появилось столько, что можно было сколачивать ядро «прожектора» — штаб. В него вошли тринадцать человек. На всех фермах организовали ударные комсомольские посты.

И вот первый рейд. Особенно комсомольцы встревожились за третью ферму: плотники недобросовестно отнеслись к оборудованию летних лагерей, нет красного уголка, соревнование среди животноводов плохо организовано. Ребята выпустили хлесткую сатирическую газету. А потом сами помогли устранить ряд недостатков.

Секретарь комитета комсомола Юрий Ермошенко — частый гость в бригадах и на фермах. Если комсомольцы не в силах что-либо сделать сами, они обращаются за помощью в партийную организацию. Недавно члены комитета комсомола участвовали в заседании парткома совхоза. Речь шла о создании на фермах комсомольско-молодежных бригад и звеньев.

Сейчас на первой ферме организована комсомольская бригада свиноводов. Работник шестой фермы Николай Петров возглавил комсомольско-молодежную бригаду доярок. Кроме того, в совхозе создано пять комсомольских звеньев.

Недавно вспыхнул совхозный «Комсомольский прожектор», но сейчас в хозяйстве нет такого уголка, куда бы ни проникали его лучи.

А. СТОЛПОВСКИХ.
Промышленновский район.

ЗАЛЮБУЕШЬСЯ!

Посмотришь на поля кукурузоводов Тамбарского совхоза Ф. Порожкина и Л. Месянкина — залюбуешься. Хорошие квадраты получили механизаторы. Они уже провели обработку междурядий в двух направлениях, кукуруза на всех 260 гектарах быстро идет в рост.

Оба кукурузовода взялись получить нынче по 350 центнеров зеленой массы с каждого гектара, заложить около 5 тысяч тонн силоса.

(Корр. «Кузбасса»).

На проводе — Промышленная

В последние дни июня животноводы сельхозартели «Ленинский путь» рапортовали о выполнении полугодового плана сдачи молока государству. Большой вклад в успех внесли передовые доярки колхоза Ольга и Эльза Фирц. Надой на каждую корову они довели до 12 литров в день. Передовыми в этом хозяйстве считаются пастухи Владимир и Емельян Клаус.

☆ ☆ ☆

В Краснинском совхозе развернулось большое строительство. Животноводческие помещения возводятся хозяйственным способом. На их сооружение ассигнована большая сумма — 182,6 тысячи рублей. Велики расходы и на жилищное строительство — 50,4 тысячи рублей.

В совхозе создано несколько строительных комплексных бригад. Сейчас они воздвигают новые сооружения почти на всех фермах: кирпичный свинарник на 100 маток, каменный телятник на 200 голов, типовой коровник, овощехранилище и т.д.

На шестой ферме совхоза строится арочный двор для крупного рогатого скота, а на пятой — для подсосного выращивания телят. Такие же дворы возводятся на трех других фермах.

Большое внимание уделяется и жилищно-бытовому строительству. Четырехквартирный двухэтажный дом, четыре одноэтажных дома, общежитие на 52 места, гостиница, чайная — все это будет сдано в эксплуатацию к концу года.

☆ ☆ ☆

60 лет прожил на свете Иван Федорович Погудин. Большая часть жизни его прошла в колхозе имени Ленина. Несмотря на преклонный возраст, Иван Федорович непоседлив и трудолюбив. Работает в столярной мастерской колхоза. Спицы колес, оглобли, черенки к лопатам и вилам... Вроде мелочь, а в хозяйстве без этого не обойтись. Целый день в работе, целый день открыты двери его мастерской.

☆ ☆ ☆

В Полунской средней школе стало традицией: выпускники ее идут работать на фермы колхозов и совхозов района. Вот и теперь, после получения аттестатов зрелости, выпускники одиннадцатого класса собираются на работу.

Тепло напутствовал их директор школы Степан Васильевич Бессонов.

— Родную школу не подведем, — от имени всех сказала выпускница Люба Козенкова.

ДВА ДИРЕКТОРА—ДВА СТИЛЯ

В идейно-воспитательной работе партия видит мощный ускоритель коммунистического строительства — так отметил июньский Пленум ЦК КПСС. Особое внимание партийные и хозяйственные руководители, подчеркивает Пленум, должны обратить на индивидуальную работу с людьми. Надо доходить до каждого человека, знать его думы, нужды, своевременно помогать советом, делом. Рабочие, колхозники — это те люди, с которыми руководители решают большие хозяйственные дела, те люди, за воспитание которых коммунисты и руководители хозяйств несут моральную ответственность перед партией.

В этой статье хочется поделиться наблюдениями, сделанными в двух хозяйствах. Оба в одном управлении, в Кемеровском — Ягуновский и Щегловский совхозы. Но как непохожи они, когда оцениваешь их работу так, как требует июньский Пленум!

Однажды, это было еще в марте, к директору Ягуновского совхоза Сергею Яковлевичу Осокину пришла жена рабочего П. Просит побеседовать с мужем: по его вине рушится семья. Тревога женщины передалась и директору, и секретарю парткома Анатолию Сидоровичу Киркину. Они пригласили рабочего в контору. Поговорили с ним, постыдили.

Когда остались одни, Осокин заметил:

— Чувствую, Анатолий Сидорович, что мы и сами не довольны беседой: как-то все сухо получилось, под нажимом, не откровенно.

И на следующий день директор с секретарем парткома пошли домой к рабочему П. Что и говорить, нелегкий это был разговор. Многое стало ясно, не то что в официальной беседе в кабинете. Зато теперь у обоих была уверенность в том, что семья сохранится. Сейчас Осокин вспоминает: давно это было, но до сих пор на душе хорошо, что помогли им, ведь оба — хорошие люди.

Как-то директор побывал на Трудовой улице села Ягуново. Бросились в глаза беспорядок, антисанитария. Написать приказ, чтобы навели порядок? Вряд ли поможет. Да и стыдно писать приказы по таким вещам. Поступил иначе. Выбрал время, собрал на одной из квартир всех жителей этой улицы. Началась непринужденная беседа. И каких только вопросов, упреков не пришлось выслушать! Попросили починить на улице мост или хотя бы дать материал, прогрейдировать дорогу, помочь в приобретении фруктовых деревьев. И сами жители взялись за многое: решили огородить дома штакетником, привести улицу в порядок и т. д. Пошло дело. Вот что значит поговорить с людьми по душам!

Многое в этом совхозе сделали для укрепления трудовой дисциплины. Партком и дирекция проанализировали все нарушения дисциплины за первый квартал этого года. Выяснилось: большинство из них, около 80 процентов, связано с пьянством. Вот где корень зла, сюда и надо направлять основной удар.

Долго спорили: как повести борьбу с пьянством. Одни предлагали созвать партийное собрание или партактив, другие — предоставить это дело милиции. А Сергей Яковлевич настоял на «собрании» пьяниц. Партийный комитет поддержал его, хотя кое-кто и сомневался: будет ли толк от такого, прямо скажем, необычного разговора. Но в этом-то и дело. Для любителей спиртного все было так неожиданно, а главное — стыдно, хоть сквозь землю провались, перед людьми. На собрание пригласили партийный, профсоюзный и комсомольский актив, передовиков производства.

Выступающие показали на примерах, во что обходятся совхозу нарушения трудовой дисциплины, а к самым злостным нарушителям были приняты меры административного характера. Бухгалтера первого отделения т. Авраменко, веттехника т. Фотина, шофера т. Щеглова, так сказать, разжаловали — перевели на рядовые работы.

Буквально назавтра все это стало известно рабочим совхоза, и надо сказать, они горячо одобрили принятые меры. Борьба с пьянством собранием не окончилась, Со многими нарушителями проведена индивидуальная работа. И вот любопытные данные: за первое полугодие 1962 года приказом директора наложено взыскание за пьянки на 31 рабочего, а за первое полугодие 1963 года — только на шестерых. Все, кто был на этом «собрании», больше не имели замечаний. Значит, удачно найдена форма воспитательной работы. Надо ее использовать и в других хозяйствах.

Особое внимание в совхозе придают воспитанию молодежи, организации ее культурного досуга. И опять первую скрипку здесь играют руководители совхоза. Много труда приложил Сергей Яковлевич, чтобы создать хорошую художественную самодеятельность. Авторитет руководителя, личный пример тут имеют большое значение. Осокин первый записался в хоровой кружок, записались и секретарь парткома Киркин, и председатель рабочего комитета Лунев, главные специалисты. Причем первые репетиции проводились непосредственно под руководством Сергея Яковлевича. На районном смотре коллектив художественной самодеятельности Ягуновского совхоза занял первое место. Только в одном хоре было сто человек. Разве это не успех?

К сожалению, у нас еще очень мало случаев, когда руководители совхоза или колхоза сами участвуют в художественной самодеятельности. В Щегловском совхозе, например, таких нет, а директор Мазуровского совхоза А. А. Королев даже видит в этом... подрыв авторитета. Мы разговаривали с управляющими и бригадирами, животноводами и механизаторами Ягуновского совхоза — у них мнение одинаковое: авторитет руководителей от того, что они участвуют в самодеятельном коллективе, только еще больше укрепился. Можно от души посоветовать ягуновским товарищам: «Так держать!»

Велика цена такому руководителю, будь он большого или малого ранга, который доступен каждому труженику — молодому и пожилому, бойкому и скромному. В нашем социалистическом хозяйстве экономические результаты тем выше, чем удачнее партийные и хозяйственные работники сочетают принципиальное, справедливое и деловое решение вопросов с простотой, душевным отношением к людям. Мы привели ряд примеров о работе парткома и дирекции Ягуновского совхоза. На наш взгляд, эти примеры заслуживают подражания. А теперь для сравнения расскажем о Щегловском совхозе.

Здесь директором работает Ю. В. Спиридонов, секретарем парткома — Н. И. Козлов. Совхоз известен в области не одним хорошим почином. В нем тоже много опытных организаторов производства, умелых воспитателей масс. Но откуда же такая запущенность в политическом и культурном воспитании людей, черствость, безразличие к интересам и нуждам простых людей?

Село Старая Балахонка, вторая бригада 1-го отделения. Чудесное место: на берегу реки, со всех сторон лес. Народ здесь гостеприимный и трудолюбивый. Рабочие с удовольствием приглашают зайти в квартиру, охотно вступают в разговор.

Пожилая женщина настоятельно потребовала, чтобы мы зашли к ней в дом. И тут же открыла свой секрет:

— Вы гости дальние, а у нас даже наши собственные руководители не задерживаются у калитки. Уж очень вы все заняты работой. И с кем только работаете, коль избегаете человека? Директора нашего товарища Спиридонова мы иногда видим: проезжает по деревне. Приветливо так смотрит, а на кого — и не знаем. Кому он этот привет дарит: или нашей красивой природе, или нам, рабочим.

В другом доме разговор почти такой же: и партийный секретарь у нас есть, и председатель рабочкома, и управляющий отделением, а чтобы кто-то хоть по ошибке зашел в квартиру взглянуть на житье-бытье, поговорить по-человечески — этого нет.

Пожилой рабочий рассказывает:

— Глядишь другой раз: станут бригадир с управляющим друг против друга, опустят глаза в землю и долго думают о чем-то, обсуждают, видать, важное, совхозное дело. А кто знает, что они порешили? Ведь их решение должны мы, рабочие, в дело производить. А как, для чего, в какой срок — не знаешь. Из-за этого нередко и интереса к делу недостает.

Мы думаем, что нас правильно поймут. Мы вовсе не за то, чтобы партийные и хозяйственные руководители непременно побывали в каждом доме, по нескольку часов беседовали там. Да и сами рабочие не это подсказывают. Но заходить надо, знать, как и чем живут люди, непременно надо. Тогда и хозяйственные вопросы решать легче. А в данном случае речь идет о стиле работы щегловских руководителей. И он заслуживает критики. Вот еще один пример.

Доярки говорят, что с тех пор, как гурт в лагерях, только один раз управляющий первым отделением т. Кошелев приезжал к животноводам. Этот день они отметили, как особенный, вроде праздника. Секретарь же парторганизации бригады т. Носков и председатель месткома т. Косарев так и не знают дорогу в лагерь.

В селе есть клуб, свой радиоузел. А радиогазеты нет. Здесь давно живет и работает учитель коммунист т. Гореликов. Но он лишь изредка выступает перед населением с докладами — по красным датам, а сейчас сутками рыбачит: об'явил каникулы в своей политической работе.

В селе не были организованы народные чтения о коммунизме, хотя Старая Балахонка всего лишь в трех километрах от центральной усадьбы, т. е. возможности были большие. Местные жители охотно откликнулись бы на любое хорошее мероприятие. Лет пять назад культурная жизнь здесь била ключом: в клубе читались лекции, коллектив художественной самодеятельности славился в районе.

А если теперь провести параллель на производственные дела?

В бригаде нередки прогулы на почве пьянки, недисциплинированность. Бригадир т. Систеров смотрит на это спустя рукава. А профсоюзные собрания настолько редки, что рабочие не всегда имеют возможность коллективно влиять на нарушителей, обсуждать вопросы труда, культуры и быта.

Может быть, Старая Балахонка — это исключение, досадный промах? Мы на центральной усадьбе совхоза. У одного из домов — группа людей. Среди них ветеран совхозного труда Татьяна Степановна Коваленко. Она живет с матерью, 102-летней старушкой, самой за 50. Двадцать лет работала свинаркой в совхозе, из-за болезни оказалась на пенсии.

— Когда работала, — рассказывает Татьяна Степановна, — тогда и меня замечали, добрые люди величали по батюшке, за ручку здоровались. А теперь зачем я нужна нашим руководителям. Они и на собрание ни разу не пригласят. А ведь я считаю совхоз своим, родным. Со слезами упросила переложить развалившуюся плиту, а пол так и не хотят перестлать.

Обидно, ох как обидно, когда слышишь такое о нашем руководителе. Черствость, невнимание к людям нередко сводят на нет плоды длительной воспитательной работы.

Справедливости ради, надо заметить, что т. Козлов совсем недавно избран секретарем парткома совхоза. Когда мы рассказали ему о встречах, впечатлениях, он полностью согласился с нашей оценкой идеологической работы в хозяйстве. Сам уже успел побывать в некоторых отделениях и видит, что дел — непочатый край. Вывод он сделал правильный: надо повернуть всю парторганизацию, всех руководителей хозяйства лицом к рабочим, к тем, кто решает судьбу планов и обязательств.

А. ПАНАСЕНКО,
С. МЕЩЕРЯКОВ —
инструкторы идеологического отдела сельского обкома КПСС.

В каждом хозяйстве на полях есть полосы, клинья, углы, куда еще не заходили сельскохозяйственные машины. Пустуют земли, не приносят никакой пользы. Многие хозяйства Ленинск-Кузнецкого производственного управления сейчас распахивают эти участки, засевают. К осени они дадут хороший зеленый корм для скота.

НА СНИМКЕ: распашка целинных уголков в колхозе имени XX партс'езда Ленинск-Кузнецкого управления.

Фото В. Язычeнко.

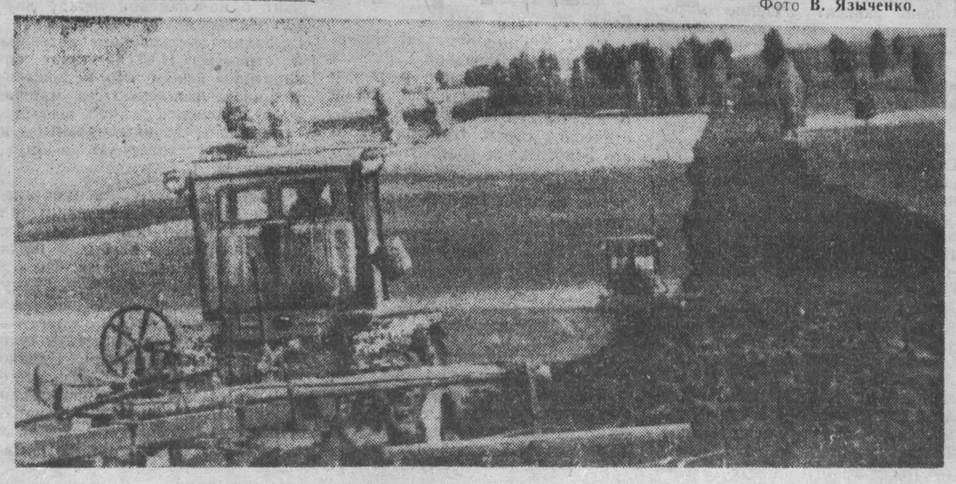

Чудесный препарат

Недавно Новокузнецкая ветбактлаборатория освоила изготовление нового витаминно-антибиотического препарата — пропомицеллина. Он содержит в одном литре 200 микрограммов витамина B_{12} и антибиотика колимицина от 500 до 800 единиц в миллилитре. Применяется для предупреждения желудочно-кишечных заболеваний молодняка, способствует росту животных.

Препарат испытан в нашем совхозе. Сразу же после рождения теленку давали три раза в день пропомицеллин. Через 6—8 часов его подпускали к корове-кормилице. Диспепсии у телят не было. Совхоз вырастил 636 телят без падежа.

Н. Ненастьев,
гл. ветврач Ильинского совхоза Новокузнецкого управления.

СЕЛЬСКИЙ ВЫПУСК

Речь Вальтера Ульбрихта на митинге дружбы

В начале своей речи на митинге дружбы Вальтер Ульбрихт, как передает агентство АДН, выразил согласие ГДР с предложениями и идеями, изложенными в речи Н. С. Хрущева.

— Мы благодарны, — сказал Ульбрихт, — нашему дорогому другу и товарищу Хрущеву, что он приехал к нам в Берлин с такой хорошей и последовательной политикой мира. Он не обманул больших ожиданий миллионов людей, слушавших сегодня его слова. То, что он сказал, обойдет весь земной шар.

Президент США г-н Кеннеди, к сожалению, не привез с собой в Западный Берлин реальных предложений для ликвидации остатков войны в Германии и для соглашения о германском мирном урегулировании, сказал Ульбрихт. Сославшись на речь Кеннеди в Вашингтоне, произнесенную перед посещением Германии, Ульбрихт отметил, что президент США не может ожидать, чтобы народы верили его заверениям в мирных намерениях, пока они не выражены в соответствующей конкретной политике мира.

Председатель Государственного совета ГДР подробно остановился на проблеме Германии и Западного Берлина. Он заявил: Раздел Германии нельзя преодолеть атомным оружием. Атомным оружием можно только погубить Германию. Воссоединение Германии возможно только путем политики мира, разоружения, отказа от атомного оружия, преодоления германского милитаризма.

Я призываю все правительства доброй воли, желающие мира и соглашения, не поддаваться нажиму боннских милитаристов и давать каждому притязанию боннского правительства такой отпор, какой оно заслуживает. Укрепление мира и международное соглашение требуют признания ГДР и принятия ГДР, Западногерманской Федеративной Республики и нейтрального вольного города Западный Берлин в Организацию Об'единенных Наций. Тот, кто поддается шантажу боннских милитаристов и их гитлеровских дипломатов, вредит делу мира и соглашения.

Мы готовы завтра же начать переговоры об обеспечении мира в Германии и мирном сотрудничестве между германскими государствами, продолжал Ульбрихт. ГДР всегда была готова и теперь готова внести свой честный вклад в разрядку напряженности и укрепление мира в Германии и в Европе.

Первый секретарь ЦК СЕПГ подтвердил предложение правительства ГДР создать, наконец, предпосылки для деловых и нормальных отношений между обоими германскими государствами. Он сказал, что самая лучшая, вернее единственная еще оставшаяся возможность преодолеть раздел Германии в условиях мира, свободы и самоопределения — это сотрудничество между обоими германскими государствами и нейтральным вольным городом Западный Берлин в германской конфедерации.

Ульбрихт подчеркнул, что у немцев в Восточной и Западной Германии, несмотря на разницу в убеждениях и даже противоречия в принципиальных вопросах, все же есть важные общие интересы. Первое место занимает заинтересованность граждан обоих германских государств, а также нейтрального вольного города Западный Берлин в гарантированном мирном развитии событий в Германии, в нормальных мирных отношениях, в предотвращении опасности ядерной войны.

Председатель Государственного совета подробно сказал о стремлении боннского правительства вредить экономическим интересам ГДР и ее граждан.

Касаясь западногерманских подрывных махинаций, Ульбрихт указал, что наше положение уже не то, каким оно было несколько лет назад. Уязвимость экономики ГДР для вредительских попыток и саботажа значительно уменьшилась. В доказательство большого энтузиазма трудящихся ГДР Ульбрихт привел то, что крестьяне сельскохозяйственных кооперативов выполнили свой план первого полугодия 1963 года. Промышленные рабочие тоже выполнили свои обязательства. В мае этого года трудящиеся ГДР на основе своего великого соревнования достигли наибольшей производительности за календарный рабочий день, какую когда-либо знала страна.

Упомянув о тысячах делегаций, которые передали поздравления председателю Государственного совета и сообщали при этом о выдающихся производственных достижениях, Ульбрихт продолжал: эти дни были днями настоящего народного голосования за наше государство, за его политику, которая служит людям, за мир и социализм.

Ульбрихт осудил пропагандистское злоупотребление понятием «самоопределение»: граждане ГДР воспользовались своим правом на самоопределение очень хорошо и разумно, заявил он, граждане ГДР ликвидировали в этой части Германии причины войны, господство концернов, банков, крупных помещиков и других милитаристов. Это и есть то самоопределение, которого германский народ хочет и в котором он нуждается. Мы не сомневаемся в том, что и граждане Западной Германии в свое время таким же образом воспользуются своим правом самоопределения. Тогда мы будем близки и к воссоединению германского народа.

Каждый из нас знает, что наша партия создала себе твердое руководство с достаточно молодой сменой, сказал Ульбрихт. Рабочий класс в Западной Германии тоже может положиться на то, что благодаря нашей марксистско-ленинской партии, благодаря ее уставу и решениям, указывающим путь, преемственность нашей политики в Германии обеспечена пока до 2000 года. Я твердо уверен в том, что к тому времени миролюбивое население Западной Германии давно распростится со своими нынешними господами и их партиями. Я твердо уверен в том, что к тому времени германская проблема будет давно решена, и знамя мира и социализма будет развеваться над всей Германией.

В Комитете по Ленинским премиям в области науки и техники при Совете Министров СССР

Комитет по Ленинским премиям в области науки и техники принимает работы на соискание Ленинских премий 1964 года.

Прием работ будет производиться до 15 ноября 1963 года.

В связи с этим Комитет по Ленинским премиям в области науки и техники обращается к руководителям организаций, учреждений и научно-технической общественности с просьбой в ближайшее время приступить к широкому обсуждению и выдвижению наиболее выдающихся работ и их авторских коллективов и все материалы направлять в Комитет сразу же после их оформления.

Все представления, поступившие в Комитет после указанного срока, будут рассматриваться в следующей сессии вместе с работами, претендующими на соискание Ленинских премий 1965 года.

Материалы представления работ на соискание Ленинских премий, а также все вопросы, связанные с их оформлением, следует направлять по адресу: г. Москва, И-51, Неглинная ул., дом 29/14, Комитет по Ленинским премиям в области науки и техники при Совете Министров СССР.

От Комитета по Ленинским премиям в области литературы и искусства

Комитет по Ленинским премиям в области литературы и искусства принимает работы на соискание Ленинских премий 1964 года.

На соискание Ленинских премий 1964 года могут выдвигаться произведения литературы, искусства, журналистики и публицистики, напечатанные, публично показанные или исполненные не позднее 15 июня 1963 года.

Представление работ к Ленинским премиям производится правлениями союзов писателей, журналистов, композиторов, художников, работников кинематографии, президиумом ВЦСПС, коллегиями министерств СССР и союзных республик, Академией художеств СССР, республиканскими театральными обществами, научно-исследовательскими институтами, высшими учебными заведениями, редколлегиями газет и журналов, собраниями трудящихся.

Прием работ будет производиться до 1 декабря 1963 года.

Комитет по Ленинским премиям обращается к советской общественности с просьбой организовать широкое обсуждение наиболее выдающихся произведений и их выдвижение на соискание Ленинских премий 1964 года, не откладывая этого до последнего срока. Заблаговременно и глубоко продуманное выдвижение кандидатур поможет Комитету всесторонне изучить представленные работы, даст возможность в установленный срок предложить их на всенародное обсуждение.

Предложения о присуждении Ленинских премий, отзывы о выдвигаемых работах, а также все вопросы, связанные с оформлением материалов, следует направлять по адресу: Москва, И-51, ул. Неглинная, 15, Комитет по Ленинским премиям в области литературы и искусства при Совете Министров СССР.

(ТАСС).

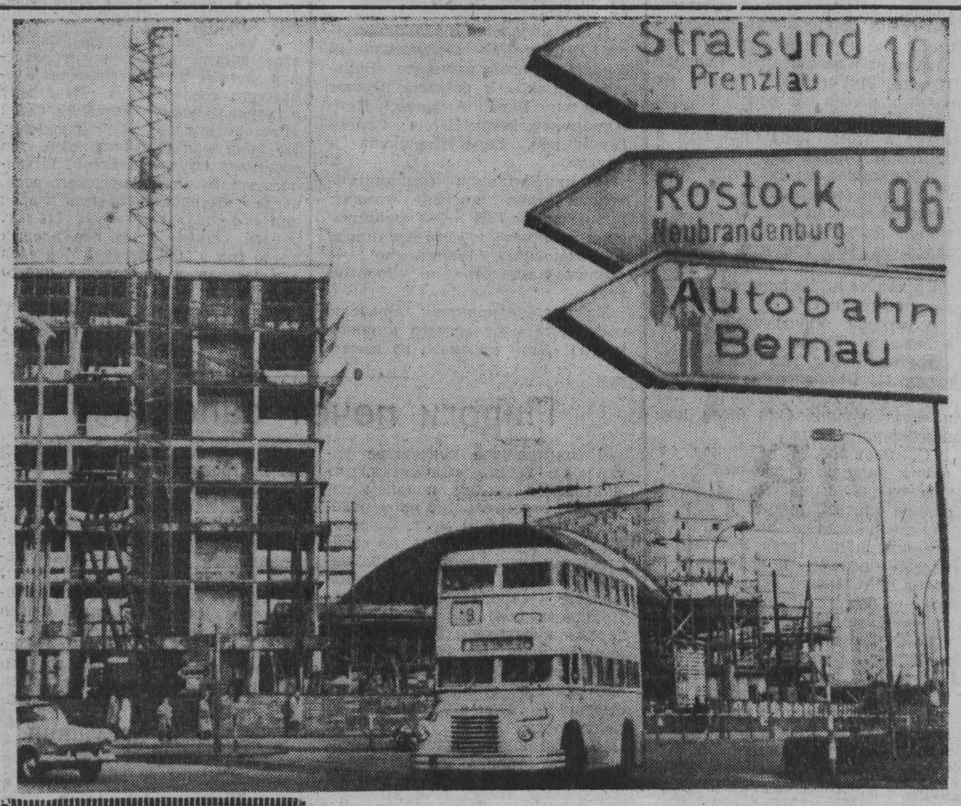

Берлин. В лесах новостроек центр столицы Германской Демократической Республики. Растут корпуса жилых домов, открываются новые магазины, культурно-просветительные учреждения. Успешно осуществляется большой план застройки центральной части города.

Фото АДН—ТАСС.

Исполком СЭВ

Третьего июля в Москве открылось седьмое заседание исполнительного комитета Совета Экономической Взаимопомощи.

В работе исполкома принимают участие: заместитель Председателя Совета Министров Народной Республики Болгарии С. Тодоров, заместитель Председателя Совета Министров Венгерской Народной Республики А. Апро, заместитель Председателя Совета Министров Германской Демократической Республики Б. Лейшнер, первый заместитель Председателя Совета Министров Монгольской Народной Республики Д. Моломжамц, заместитель Председателя Совета Министров Польской Народной Республики П. Ярошевич, заместитель Председателя Совета Министров Румынской Народной Республики А. Бырлэдяну, заместитель Председателя Совета Министров Союза Советских Социалистических Республик М. Лесечко, заместитель Председателя правительства Чехословацкой Социалистической Республики Ф. Крайчир.

Председательствует на заседании представитель Польской Народной Республики П. Ярошевич.

(ТАСС).

Международная жизнь

Преследование за посещение острова Свободы

НЬЮ-ЙОРК, 2 июля. (ТАСС). В Лос-Анжелосе открылась двухдневная сессия подкомиссии комиссии палаты представителей по расследованию антиамериканской деятельности. На этот раз жертвами допроса подкомиссии оказались 15 американских граждан, которые без санкции властей в различное время посетили остров Свободы — Республику Куба.

У здания, где подкомиссия начала «расследования», несколько сот жителей Лос-Анжелоса организовали пикеты протеста. Стараясь запутать и сбить с толку вызванных на допрос, члены подкомиссии задавали откровенно провокационные вопросы. Так, одного американца Генри Джорджа Вигелла председатель подкомиссии спросил, будет ли допрашиваемый «воевать на стороне Кубы, если будет еще одна война».

Многие вопросы комиссии вызывали смех у присутствующих в зале и у самих допрашиваемых. Вызванные в подкомиссию в своих заявлениях подчеркивали незаконность и неконституционность допросов американских граждан.

Несмотря на репрессии, среди американцев растет стремление узнать правду о героической Кубе. Сейчас в Гаване находятся 59 американских студентов, которые прибыли на Кубу «без разрешения» американских властей, сообщают американские агентства. Группа американских юношей выступила вчера по гаванскому телевидению. «Впечатления фантастические, — заявили американские студенты, — совершенно отличные от тех, о чем нам приходилось читать в североамериканской печати».

12 декабря Кения станет независимой

ЛОНДОН, 3 июля. Корреспондент ТАСС Е. Егоров передает: Кения станет независимой 12 декабря сего года. Об этом об'явлено в Лондоне в опубликованной здесь Белой книге.

Однако английское правительство делает существенную оговорку в отношении этой даты, обуславливая ее «своевременным завершением необходимых шагов». В конце сентября в Лондоне должна быть созвана конференция для выработки окончательного текста конституции Кении. Предварительные переговоры намечено провести в столице Кении Найроби.

Как указывается в Белой книге, во время состоявшихся на днях переговоров между английским министром колоний Данкеном Сэндисом и министром Кении Томом Мбойя была достигнута договоренность о ликвидации английской военной базы в Кении после того, как Кения станет независимой.

Обзор иностранной печати

Визит Н. С. Хрущева в ГДР широко освещается и комментируется на страницах мировой печати. Некоторые парижские газеты посвящают этому событию редакционные статьи. «Юманите» подчеркивает, что поездка Н. С. Хрущева вызвала энтузиазм населения ГДР. Большое внимание этому визиту уделяют также нью-йоркские, боннские, лондонские, делийские, токийские и др. газеты.

Зарубежная печать продолжает комментировать европейское турне президента Кеннеди. Римские корреспонденты английских газет утверждают, что президент решил сократить сроки своего пребывания в Италии. «Дейли телеграф» отмечает, что итальянское временное правительство «не имеет возможности принимать какие-либо решения или определять национальную политику Италии на будущее». Статьи парижских газет, посвященные поездке Кеннеди, озаглавлены: «Италия оказала вялый прием», «Поездка Кеннеди: полупровал НАТО», «Военный провал», «Многосторонние силы были погребены в Бэрч-Гроуве».

«Нью-Йорк геральд трибюн» в редакционной статье констатирует, что «дипломатические результаты» поездки Кеннеди в Европу «в большей части отрицательные».

М. Хиггинс пишет в «Нью-Йорк геральд трибюн», что президент Кеннеди предложил сократить натовские коммуникации по снабжению, проходящие по территории Франции, чтобы тем самым «свести к минимуму» зависимость Атлантического союза от Франции. По словам Хиггинс, в частности, предлагалось переместить с территории Франции в Западную Германию через Бельгию нефтепровод, призванный обеспечивать войска НАТО. Однако это предложение пока не встретило поддержки командования НАТО.

По словам «Франкфуртер-рундшау», в Бонне проявляют беспокойство в связи с тем, что, как показала поездка Кеннеди, перспективы создания многосторонних атомных вооруженных сил, по крайней мере, на ближайшее будущее, не могут считаться благоприятными.

Западногерманская печать уделяет много места предстоящему приезду в Бонн президента Франции де Голля. «Рейнише-пост» отмечает, что, хотя де Голлю готовится восторженный прием, его визит неизбежно «окажется в тени поездки Кеннеди». По мнению «Генераль-анцейгер», визит де Голля будет первым испытанием прочности франко-западногерманского договора. «Нейе Рейн-цейтунг» сообщает о пятилетнем плане переоснащения новыми судами западногерманских военно-морских сил.

Ведущей внутренней темой парижских газет служит борьба трудящихся за удовлетворение своих требований, в частности, крестьянские демонстрации и зверская расправа полиции с демонстрантами.

КРАТКИЕ СООБЩЕНИЯ

● 2 июля утром началась 48-часовая всегреческая забастовка свыше 10.000 связистов государственной организации связи. Бастующие требуют повышения зарплаты на 10 процентов.

● Заседание постоянной комиссии СЭВ по электроэнергии состоялось в Будапеште. Обсуждались проблемы согласования капитальных вложений в развитие энергетики в 1964—1965 гг. и план координации развития энергетической промышленности.

● В Улан-Баторе закончила работу первая сессия Великого народного хурала МНР пятого созыва. Сессия обсудила выполнение плана государственных заготовок в 1963 году. Председателем президиума Великого народного хурала МНР избран Ж. Самбу. Утвержден состав Совета Министров МНР во главе с Ю. Цеденбалом.

● Международный симпозиум по вопросам технологии производства новых ядерных материалов работает в Праге. В нем участвуют почти 200 ученых из 22 стран, в том числе из Советского Союза.

● В Кралупах сдан в пробную эксплуатацию первый чехословацкий завод по производству синтетического каучука. После испытания оборудования народное хозяйство республики получит первый отечественный каучук. Завод будет покрывать 50 проц. потребностей Чехословакии в каучуке.

● Закончились гастроли Государственного ансамбля народного танца СССР под руководством Игоря Моисеева в Эквадоре. Выступления советских артистов прошли с большим успехом. Ансамбль отбыл на гастроли в Колумбию.

● Правительство Республики Либерия намерено выслать из страны всех лиц, имеющих португальское подданство. Считают, что эта мера является ответом на призыв Аддис-Абебской конференции глав государств и правительств африканских стран применить самые суровые санкции в отношении португальских колонизаторов.

● При посадке разбился бразильский пассажирский самолет. Авиационная катастрофа произошла в 175 милях к северо-востоку от Порту-Алегри (Бразилия). 13 человек из 15, находящихся на борту, погибли.

● 170 тысяч бандитов-гангстеров действуют сейчас в крупных городах Японии. Об этом сообщает газета «Иомиури».

(ТАСС).

Резолюция Национального совета Компартии Индии

ДЕЛИ, 3 июля. (ТАСС). Национальный совет Коммунистической партии Индии, сессия которого проходит сейчас в Дели, принял резолюцию, в которой решительно протестует против политики правительства, продолжающего держать в тюрьмах сотни коммунистов и профсоюзных деятелей, арестованных более семи месяцев назад.

Эти аресты, говорится в резолюции, совершенно не оправданы, так как правительство не доказало, что кто-либо из этих заключенных был виновен в саботировании мер, направленных на укрепление обороны страны.

Содержание в тюрьме этих лиц еще менее оправдано после того, как такие известные юристы, как бывший министр юстиции Вишванатх Шастри и другие, высказали мнение, что положения «Закона об обороне Индии» противоречат конституции. Таким образом, дальнейшее содержание в тюрьмах этих заключенных является нарушением принципов самой конституции.

Национальный совет КПИ, подчеркивается в резолюции, требует немедленного освобождения всех политических заключенных и возвращения народу страны основных прав, которых они были лишены после введения чрезвычайного положения и «Закона об обороне Индии».

От края до края

Текстильный гигант — в строю

Промышленность Киргизии пополнилась еще одним крупным предприятием. Государственная комиссия подписала акт о сдаче в эксплуатацию первой очереди текстильного гиганта Средней Азии — Фрунзенского камвольно-суконного комбината.

На сорока гектарах трудолюбивыми руками строителей возведены просторные светлые корпуса. Под огромной крышей из железобетона и стекла свободно разместились все производственные участки сложного технологического комплекса. Сто заводов, почти все союзные республики поставляли сюда уникальное высокопроизводительное оборудование. И вот ожила техника суконного производства. Текстильщики приступили к выполнению первых заказов.

Чудесный горец

ХОРОГ, 2 июля. (Корр. ТАСС). В спрятавшемся в седых горах Памира шугнанском кишлаке Сежд живет чудесный горец Саидалидод Саидмирзоев. Ему исполнилось 125 лет... Славится старик на Памире, как опытник-селекционер, создавший озимую пшеницу, получившую в народе название «бобило» (в переводе с шугнанского диалекта это значит «дедушкина»). Пшеница хорошо переносит морозы зимой и засуху летом, дает в суровых условиях горного края обильные сборы зерна.

В наши дни ее возделывают на полях почти всех памирских колхозов, расположенных на высоте от 1.500 до 3.300 метров над уровнем моря. Средняя урожайность с гектара составляет 150—180 пудов зерна. Пшеница отлично растет как на поливных землях, так и на богаре. Она экспонируется в павильоне Таджикской ССР на ВДНХ.

Сейчас Саидалидод Саидмирзоев на заслуженном отдыхе. Колхоз «Ватан», куда входит кишлак Сежд, выплачивает ему пенсию. Саидмирзоев окружен многочисленной родней. В Сежде живут и работают три сына, четыре дочери, 24 внука Саидалидода, 77 правнуков и праправнуков.

В эти дни много гостей из самых далеких районов Горно-Бадахшанской автономной области приходят и приезжают в Сежд, чтобы поздравить «дедушку Саидалидода» со знаменательной годовщиной.

Краснодарский край. Много новинок сельскохозяйственного производства появляется каждый год в Тихорецком совхозе. Именно здесь родились метод использования на косовице хлебов самоходных комбайнов в сцепке со спаренными жатками, метод сева пожнивной кукурузы одновременно с уборкой ранних зерновых культур и многие другие новшества.

В этом году совхозные рационализаторы создали агрегат для сева пожнивной кукурузы пунктирным способом. Агрегат, который навешивается на трактор, состоит из лущильников и высевающего аппарата и может производить одновременно лущение стерни и сев кукурузы. В этом году на полях совхоза будут работать семь таких агрегатов.

Под пожнивные посевы кукурузы отведено около 7 тысяч гектаров.

На снимке: уборка озимой пшеницы на зеленый корм и сев пожнивной кукурузы при помощи нового агрегата в Тихорецком совхозе.

Фотохроника ТАСС.

Заоблачная магистраль

АК-ДОВУРАК (Тувинская АССР). Недавно в Саянах на высоте полутора тысяч метров над уровнем моря появился поселок. В нем разместились строители автомобильной дороги. Длина нового шоссе, сооружаемого ими, — 237 километров. От Ак-Довурака, где создается крупный асбестовый комбинат, по распадкам и заоблачным перевалам шоссе выходит на Абазу — ближайшую железнодорожную станцию Южно-Сибирской магистрали. Строителям предстоит здесь возвести многочисленные мосты, переместить много грунта.

Передовые отряды новой стройки в Саянах уже углубились на 80 километров. Самым большим препятствием на их пути был Кызыл-Тайгинский перевал. Для перехода через него предполагалось пробить тоннель. Но это очень дорого и непрактично для эксплуатации. Было принято решение — отказаться от сооружения тоннеля. И вот от сверхмощного взрыва вздрогнули окрестные горы. Многотонный заряд взрывчатки выбросил 75 тысяч кубометров скалы, образовав гигантскую выемку. По ней и пройдет дорога.

(ТАСС).

Спортивный велосипед

С поточной линии Харьковского велозавода сошла новая партия спортивных шоссейных машин модели «В-552». По внешнему виду и конструкции она многим отличается от своей предшественницы — модели «В-551». Это — десятискоростная машина. Для удобства спортсмена узел переключения скоростей перенесен с руля на нижнюю трубку рамы. Но не только в этом ее преимущества. На машине установлен улучшенной конструкции тормоз, который обеспечивает быстрое эластичное торможение. Стоит слегка прикоснуться к рычагу торможения, как машина плавно останавливается. По геометрии рама и вилка нового велосипеда также отличаются от прежней модели, что намного улучшают их эксплуатационные качества: дает лучший «накат» — ход.

Новая веломашина — подарок спортсменам — участникам предстоящей III Спартакиады народов СССР, для которых завод выпускает 300 новых велосипедов. В августе начнется серийный выпуск машин. Продукция Харьковского велозавода идет в Р[illegible], Монголию, Демократическую Республику Вьетнам и другие страны.

(АПН).

Высокогорное море

Началось заполнение самого высокогорного в нашей стране водохранилища — Дашкесанского «моря». Строится оно в отрогах Малого Кавказского хребта, на двухтысячеметровой высоте, в том месте, где небольшие речки Кошкарчай и Хаманчай образуют глубокую выемку.

Новое водохранилище вберет в себя примерно четыре миллиона кубометров воды. Оно будет использовано для удовлетворения нужд предприятий Азербайджанского горнообогатительного комбината.

Сейчас заканчивается отсыпка 70-метровой плотины, которая вытянулась на 600 метров. В тело плотины насыпано свыше одного миллиона шестисот тысяч кубометров грунта. Построен восьмикилометровый стальной водовод, по которому вода из моря будет подаваться в Дашкесан.

(ТАСС).

Гудок над Русской Поляной

Открыто еще одно железнодорожное «окно» целинной пшеницы: Средне-Сибирская магистраль, прокладываемая с запада, пришла в «столицу» омской целины — Русскую Поляну. Остался небольшой разрыв до соединения магистрали с ее восточной частью, по которой курсируют поезда от станции Иртышское до Барнаула.

С большим успехом выступавший почти во всех городах Советского Союза и многих зарубежных странах Государственный русский народный оркестр имени Н. Осипова почти месяц гостил у нас в Кузбассе. 27 концертов дал он в Кемерове, Новокузнецке, Белове, Анжеро-Судженске и остальных городах области в дни музыкального фестиваля.

Громом аплодисментов награждали благодарные зрители артистов за то высокое мастерство, с которым им удавалось передать всю свежесть, неповторимую самобытность русской народной музыки, за то большое искусство, с которым музыканты исполняли и сложные симфонические произведения в обработке для оркестра народных инструментов.

С каждым выступлением, с каждой творческой встречей интерес трудящихся Кузбасса к оркестру народных инструментов возрастал. Исключительный прием ожидал этот прославленный коллектив и главного дирижера и художественного руководителя, заслуженного артиста республики Виктора Дубровского в Мариинске. Им рукоплескала более чем четырехтысячная аудитория колхозников.

Фото **П. Костюкова.**

ДЯДЯ СЕРЕЖА

РАССКАЗ О СОСЕДЕ

Сергея Гавриловича Короленко все дети, все подростки, даже взрослые парни и девчата называют дядей Сережей. Сергей Гаврилович, про которого я вам рассказываю, мой друг. Живет он на улице Декабристов в Кировском районе города.

Хороший человек. Так наши ребятишки говорят, а ребятишек не проведешь, запросто, без оглядки они кого попало ни за что не назовут тепло и просто: дядя Сережа.

Дядя Сережа дружинник, дядя Сережа уличком, у дяди Сережи на стене висит вымпел горкома КПСС и горисполкома. Красный такой, бархатный и с золотыми кисточками. Настоящий вымпел, и на нем написано: «Победителю соревнования за лучшую улицу города».

Да разве это все, что могло расположить к дяде Сереже? Еще много можно про него рассказать, но я буду краток.

Весной, бывало, нет у нас ребятам места, где можно бы поиграть. А на Дунайской — дорога гладкая, асфальтированная. Так и тянет туда, то на велосипеде покататься, то в классики попрыгать, в куколки-стеколки. Вы знаете, как хорошо в пинашки на асфальте. Да она, пинашка, сама так и летит в нужную клетку. Это совсем не то, что на шершавой дороге. Одна беда, только разыграешься, а очередная машина тут как тут. Шофер вывалится в окно кабины и просвещает ребят изысканной «ученостью», от которой сразу так и скатишься в кювет и ждешь, пока шофер проведет машину дальше.

Дядя Сережа слушал, слушал, как «преподается» детям такое-этакое и решил изменить обстановку. Он перегородил дорогу шоферам на своей улице, где полагается быть детской площадке, чтоб туда им пути не было, потом сделал столики, песочницы, поправил домики, качели, заказал машину песка. Чистенький такой, настоящий, речной. А для старших ребят поставили теннис. Сразу стало хорошо у нас на Правотомске, на нашей улице Декабристов. Улица хоть и неасфальтированная, но ровненькая, чистенькая такая. Только одних деревьев у нас крупных и мелких около пятисот. А цветов сколько посадили мы!

Теперь нам и на Дунайскую незачем ходить. Вот еще самые старшие ребята соберут деньги да купят себе волейбольную сетку, тогда и в волейбол играть будут. Пусть играют. И для них места хватит. Дядя Сережа уже и столбы припас. Он такой, заранее знает, что ребятам нужно. К нам и с других улиц стали ходить — с Балтийской, Карамзина.

Теперь вы будете знать, кто такой на нашей улице Декабристов дядя Сережа.

Ф. КОЛЫГАЕВ.
г. Кемерово.

На экранах в июле

Кинозрители в июле увидят интересные кинофильмы советских и зарубежных киностудий.

Из кинокомедий студия А. П. Довженко выпускает на экраны по сценарию известных украинских артистов Ю. Тимошенко и Е. Березина (Штепселя и Тарапуньки) цветной фильм «Ехали мы, ехали». Это, по сути дела, эстрадное обозрение, где концертные номера об'единены общим сюжетом. В фильме заняты лучшие артистические силы Украины — певцы, танцоры, юмористы, акробаты, манипуляторы.

Не менее интересным будет и второй фильм киностудии им. А. П. Довженко по сценарию Анатолия Кузнецова «Мы двое мужчин».

Ленинградская студия выпустила цветную киноповесть по одноименному рассказу В. Конецкого «Если позовет товарищ». Это фильм о верности, дружбе, взаимопомощи.

В главных ролях снимались артисты А. Хлебников, В. Ткаченко и И. Малявина.

Киностудия «Мосфильм» выпустила ряд фильмов. Один из них снят по одноименному рассказу Л. Шейнина — «Цепная реакция».

Кроме этого, «Мосфильм» выпускает картину по мотивам рассказов Аркадия Аверченко «Крыса на подносе» и «Как рождаются тосты».

Наша молодежь с удовольствием посмотрит замечательный фильм в новом варианте «Большая жизнь». В фильме играют артисты: Борис Андреев, Петр Алейников, Марк Бернес, Сергей Блинников, Вера Шершнева и другие.

Из кинофильмов социалистических стран зрители увидят: производства ГДР — «У французских каминов» и «Это случилось в сочельник», болгарские — «Царская милость» и «Золотой зуб».

Из широкоэкранных зрители посмотрят югославскую кинокомедию «Лето виновато во всем».

Из иностранных картин выпускается вторая серия фильма по роману Александра Дюма «Три мушкетера» — «Месть миледи», аргентинский, тоже широкоэкранный, цветной по роману Хосе Павлоцкого — «Гибель Ансельми» и итало-французский — «Банда подлецов».

В июле выходит на экраны всесоюзный сатирический одиннадцатый киножурнал «Фитиль». Состоит он из четырех сюжетов, об'единенных общим заголовком «Эх, дороги».

Первый документальный сюжет рассказывает о сданной до срока, но недостроенной автодорожной магистрали Москва—Воронеж.

Во второй новелле говорится о затерявшемся на железнодорожном тупике комбайне.

Третий сюжет — о бесхозяйственной перевозке коксующегося угля из Кузбасса в Магнитогорск.

В последней части рассказывается о последствиях, когда за руль садится нетрезвый водитель.

М. ПИКУНОВ.

ДЕФИЦИТНЫЙ ТОВАР

В областную контору «Спорткультторга» часто звонят:

— Почему в Кузбассе невозможно стало купить самые обыкновенные мужские плавки?

А мы, в свою очередь, задаем этот вопрос начальнику управления легкой промышленности Кузбасского совнархоза т. Медведеву и управляющему оптовой базой «Росторгодежда» т. Солодкину. Но они молчат. Лишь один раз ответили: «Будут плавки». Случилось это 20 апреля прошлого года, когда мы просили пошить плавок для «Спорткультторга» на 114 тыс. рублей. Однако с тех пор прошел ровно год и два месяца. Медведев и Солодкин и на копейку ничего не сделали.

А. ЗЯЗИН,
управляющий конторой «Спорткультторга».

Чемпионат страны по футболу

Во второй подгруппе класса «А» сегодня состоялись матчи: «Черноморец» (Одесса)—«Металлург» (Запорожье) — 2:1, «Карпаты» (Львов)—«Кубань» (Краснодар) — 3:1, «Днепр» (Днепропетровск)—«Уралмаш» (Свердловск) — 2:1, «Трактор» (Волгоград)—«Трудовые резервы» (Луганск) — 0:2, «Даугава» (Рига)—«Алга» (Фрунзе) — 3:0, «Локомотив» (Гомель)—«Шахтер» (Караганда) — 1:0, «Труд» (Воронеж) — «Локомотив» (Челябинск) — 1:1, «Шинник» (Ярославль)—«Волга» (Горький) — 0:0.

После тринадцати туров лидируют футболисты «Шинника» и команда «Карпаты».

(ТАСС).

Победа олимпийской сборной СССР

ЛЕНИНГРАД, 3 июля. (ТАСС). Со счетом 7:0 олимпийская сборная СССР по футболу выиграла вчера у норвежского клуба «Фридрикстад». Три гола забил Борис Казаков, 2 — Геннадий Матвеев и по одному — Андрей Биба и Виктор Серебряников.

ПЕРВЫЕ ВСТРЕЧИ — ПЕРВЫЕ УСПЕХИ

ХЕЛЬСИНГБОРГ, 2 июля. (ТАСС). Три золотые медали и командное первенство завоевали советские борцы классического стиля на прошлогоднем чемпионате мира в американском городе Толидо. Ну, а какой будет их золотая жатва на нынешнем мировом первенстве, которое проходит в этом промышленном и портовом городе юга Швеции?

160 борцов из 26 стран должны были стартовать в турнире. Но двое выбыли уже до соревнования. Американец Д. Обл оказался на 100 граммов тяжелее положенного, а единственный представитель Канады не явился на взвешивание.

Советские борцы этой участи избежали. Только Н. Чучалов, встретившись с чемпионом Болгарии К. Бимбаловым, не оказался на высоте, впрочем, как и его соперник. Они были дисквалифицированы.

С. Рыбалко, Г. Сапунов отлично прошли и второй круг. Оба одержали чистые победы, оба на третьей минуте и оба — над американцами. Чемпион мира в наилегчайшем весе Рыбалко — над А. Фитчем, а дебютант — атлет полулегкого веса — Сапунов — над Б. Дугласом. Олимпийский чемпион в легчайшем весе О. Караваев успел провести и встречу третьего тура.

Чемпион мира в полутяжелом весе Р. Абашидзе во втором круге одержал победу по баллам над югославом Б. Сусичем. Чемпион мира в полусреднем весе А. Колесов добился победы над швейцарцем Г. Хиршбюлем.

Пироги печет сапожник

Новокузнецкое монтажное управление треста «Сибметаллургмонтаж» с грехом пополам закончило строительство пионерского лагеря на 240 мест. Занимались мы, прямо скажем, не свойственным нам делом. Управление не имеет кадров для производства строительных работ. Пришлось монтажникам на ходу переквалифицироваться, стать каменщиками. Но это же только на бумаге скоро делается. Посмотришь на стены корпусов и стыдно — люди старались, а не получилось.

Управлению поручено к 1 сентября построить картофелехранилище на 500 тонн, на той самой площадке, где год назад было построено такое же картофелехранилище строительным управлением № 2 треста «Кузнецкпромстрой».

Картофелехранилища, овощехранилища и другие сооружения, безусловно, нужны. Строить их нужно быстро, дешево, качественно. Для этого необходимо поручить возводить их строительным управлениям. Зачем же заставлять людей делать то, что они не умеют, и в то же время не использовать квалифицированные кадры?

А. КУКУШКИН,
нач. ПТО Новокузнецкого монтажного управления.

В СЕЛЬСКОМ И ПРОМЫШЛЕННОМ ОБЛИСПОЛКОМАХ

Новые адреса

Исполкомы областных (сельского и промышленного) Советов депутатов трудящихся приняли совместное решение об изменении подчиненности поселковых и сельских Советов Кемеровской области.

В состав Беловского сельского района (центр г. Белово) включены сельские Советы: Артыштинский, Зареченский, Коневский, Коноваловский, Менчерепский, Моховский, Пермяковский, Сартаковский, Старопестеревский бывшего Беловского района, Дмитриевский, Касьминский, Малосалаирский, Новопеотеревский, Сосновский, Ур.-Бедаревский бывшего Гурьевского района, Михайловский, Сергеевский, Трудармейский бывшего Прокопьевского и рабочий поселок Старо-Бачаты бывшего Беловского района.

В подчинение Гурьевского горсовета переданы рабочий поселок Урск и населенный пункт Кедровка Сосновского сельского Совета бывшего Гурьевского района.

В состав Кемеровского сельского района (центр г. Кемерово) вошли сельские Советы: Андреевский, Березовский, Барановский, Верх-Томский, Дмитриевский, Елыкаевский, Мазуровский, Мозжухинский, Октябрьский, Старочервовский, Черемичкинский, Ягуновский бывшего Кемеровского района; Зарубинский, Лукошкинский, Осиногривский, Соломинский, Топкинский, Шишинский, Юрьевский бывшего Топкинского и Сарапкинский бывшего Крапивинского районов. Центр Ермаковского сельсовета перенесен в поселок Нижняя Суета.

Населенный пункт Ермаки Кемеровского сельского района передан в состав Дмитриевского сельского Совета.

Деревня Сухово исключена из административного подчинения Центрального райсовета г. Кемерова и включена в Березовский сельсовет Кемеровского района.

В состав Березовского промышленного района (центр рабочий поселок Березовский) вошли рабочие поселки: Барзас, Новый, Березовский и Кургановский с подчиненными им населенными пунктами, а также Арсентьевский и Ермаковский сельские Советы бывшего Кемеровского района.

Населенные пункты Югоалександровка, Новоюгоалександровка и Далекий исключаются из Кемеровского района и передаются в подчинение Нового поселкого Совета Березовского промышленного района.

В административное подчинение Кемеровского городского Совета переданы населенные пункты Куро-Искитим и Улус-Мозжуха Кемеровского сельского района.

Поселок Уклонка Кемеровского сельского района вошел в административное подчинение Кедровского поселкового Совета, а Петровка — Промышленновского поселкового Совета.

В состав Ленинск-Кузнецкого сельского района (центр г. Ленинск-Кузнецкий) включены сельские Советы: Демьяновский, Драченинский, Егозовский, Камышинский, Краснинский, Красноярский, Новопокасьминский, Новогородецкий, Устюжанинский, Шабановский бывшего Ленинск-Кузнецкого района; Аило-Атынаковский, Банновский, Бердюгинский, Борисовский, Мунгатский, Попереченский, Панфиловский, Салтымаковский, Тарадановский и рабочий поселок Крапивинский бывшего Крапивинского района.

Мариинскому сельскому району (центр г. Мариинск) подчинены сельские Советы: Белогородский, Благовещенский, Большеантибесский, Краснооровский, Малопесчанский, Мальковский, Николаевский, Обояновский, Первомайский, Раевский, Сусловский, Таежно-Александровский, Туйлинский бывшего Мариинского района; Алчедатский, Верх-Чебулинский, Ивановский, Козеюльский, Усть-Сертинский, Усть-Чебулинский, Усманский, Чумайский бывшего Чебулинского района.

Пантелеймоновский сельский Совет бывшего Тяжинского района передан в административное подчинение Мариинского городского Совета.

В состав Новокузнецкого сельского района (центр г. Новокузнецк) вошли сельские Советы: Атамановский, Ашмаринский, Бунгурский, Ильинский, Красулинский, Костенковский, Сосновский, Сидоровский, Терсинский бывшего Кузнецкого района; Бурлаковский, Большеталдинский, Верх-Чумышский, Зенковский, Котинский, Лучшевский, Сафоновский, Терентьевский, Томский, Яснополянский бывшего Прокопьевского района; Бенжерепский, Кузедеевский, Лысинский, Николаевский, Орловский, Сары-Чумышский бывшего Осинниковского района; Ячменюхинский сельский Совет и рабочий поселок Пезас бывшего Крапивинского района.

Поселок Самарский Лог бывшего Осинниковского района подчинен поселковому Совету рабочего поселка Темир-Тау. Населенные пункты Федоровка, Воробьевка 2 и 3-го отделений Осинниковского совхоза включены в Орловский сельсовет.

Поселок Таежный бывшего Кузнецкого сельского района передан в административное подчинение Орджоникидзевского райсовета г. Новокузнецка.

Сарбалинский сельский Совет бывшего Осинниковского района передан в административное подчинение Калтанскому городскому Совету.

В Промышленновский сельский район (центр рабочий поселок Промышленная) вошли сельские Советы: Березовский, Горбуновский, Журавлевский, Лебедевский, Морозовский, Окуневский, Подунский, Пушкинский, Титовский, Тарасовский бывшего Промышленновского, Барачатский бывшего Крапивинского, Тарабаринский бывшего Ленинск-Кузнецкого и рабочий поселок Промышленная бывшего Промышленновского районов.

Тяжинскому сельскому району (центр рабочий поселок Тяжинский) подчинены сельские Советы: Даниловский, Кубитетский, Листвянский, Новоподзорновский, Новопокровский, Новомарьинский, Преображенский, Ступишинский, Тисульский, Чулымский; рабочие поселки Тяжинский и Итатский бывшего Тяжинского района; Берчикульский, Вознесенский, Куликовский, Тамбарский, Третьяковский, Устинский, Усть-Колбинский бывшего Тисульского района.

Населенные пункты Солдаткино и Кенжир переданы Тамбарскому сельскому Совету Тяжинского района.

В состав Тисульского промышленного района (центр рабочий поселок Тисуль) вошли рабочие поселки: Белогорский, Берикульский, Комсомольск, Кундат, Макаракский, Тисуль, Центральный и Солдаткинский сельский Совет бывшего Тисульского района.

Центр Солдаткинского сельского Совета перенесен в село Полуторник.

В Юргинский сельский район (центр г. Юрга) вошли сельские Советы: Арлюкский, Зеледеевский, Мальцевский, Нижнешалайский, Ново-Романовский, Проскоковский, Тальский, Юргинский бывшего Юргинского района; Дубровский, Иткарский, Красносельский, Литвиновский, Нижнеяшкинский, Пачинский, Пашковский, Поломошинский, Таловский бывшего Яшкинского и Хорошеборский бывшего Топкинского районов.

Рабочий поселок Яшкино подчинен Юргинскому горсовету.

Яйскому сельскому району (центр рабочий поселок Яя) подчинены сельские Советы: Вознесенский, Дачно-Троицкий, Ишимский, Кайлинский, Судженский, Улановский, Яя-Петропавловский бывшего Анжеро-Судженского района; Азановский, Амполыкский, Бекетский, Берикульский, Златогорский, Колыонский, Красноярский, Постниковский, Святославский, Троицкий бывшего Ижморского района и рабочие поселки Яя и Ижморский.

В подчинение Анжеро-Судженскому городскому Совету переданы рабочий поселок Рудничный и населенные пункты: Терентьевка, Козлы, Верхняя Яя, Каменка, Красная Звезда бывшего Анжеро-Судженского района.

В подчинение Таштагольскому городскому Совету вошли рабочие поселки: Каз, Мундыбаш, Спасск, Тельбес, Темир-Тау, Чугунаш, Шерегеш, сельские Советы Каларский, Кзыл-Шорский, Кондомский, Коуринский, Тугунский, Усть-Анзасский, Усть-Кабырзинский, Усть-Кодзасский, Усть-Майринский, Чилису-Анзасский бывшего Таштагольского района.

Подобасский и Чувашинский сельские Советы подчинены Мысковскому горсовету.

Междуреченскому городскому Совету подчинены населенные пункты Журавлевка, Дальний Ольжерас, Верхний Ольжерас, Ольжерас, Болотный, Распадный, Улус, Чебалсу, Притомский, Усинский, Кумзас на Усе, Разбитый, Немнегеш, Березовский, Крылар, Чексу, Кирплес, Чульжас, Корай, Кумзас на Томи, Верхний, Дальний, Качазак, Коттас, Майзас, Средний Майзас, Верхний Майзас, Малый Майзас, Камешек, Ташелга, Теба, Бельсу, Борсук, Студеный Плес, Сливень, Борисовка, Лужба, Топчул, Казыр и путевые казармы 100 и 112 км. бывшего Кузнецкого района.

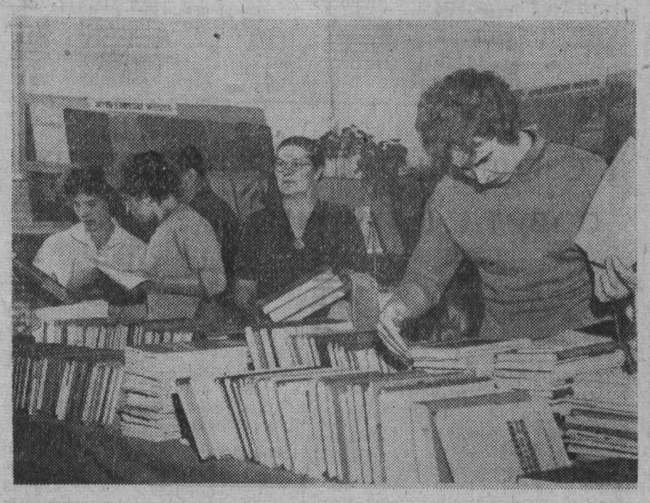

Межобластная ярмарка книги

Три дня в Кемерове проходила межобластная книжная ярмарка.

В ней приняли участие все книготоргующие предприятия Кемеровской области, а также Алтайский и Красноярский крайкниготорги, Новосибирский и Омский облкниготорги.

В широком ассортименте были представлены политическая, техническая, сельскохозяйственная, научно-популярная, художественная и детская литература, издания по искусству, ноты и разрозненные тома подписных изданий.

Н. ЗУБОВА.

На снимке: на книжной ярмарке.

Фото **И. Бассардинского.**

Редактор Н. Я. ТРОИЦКИЙ.

Первый дизель-поезд вышел на испытания

Из ворот Рижского вагоностроительного завода вышел первый советский дизель-поезд ДР-1 «Балтика». Его четыре вагона — два моторных и два прицепных — оборудованы удобными полумягкими диванами. Поезд имеет 416 мест для сидения, он может развивать скорость до 120 километров в час.

Быстроходные дизель-поезда найдут широкое применение в пригородном сообщении на неэлектрифицированных участках.

(ТАСС).

Радио

5 ИЮЛЯ

Первая программа на волнах 1103 и 4,5 метра и трансляционным сетям области

Отрывки из оперетт (7-35). **«Международный день кооперации»** (8-15). **Обзор газеты** (8-30). Навстречу 60-летию с'езда партии **«Кантата о партии»** (9-10). Беседа **«На пути к общественному коммунистическому самоуправлению».** (9-40). П. И. Чайковский. Симфония (11-20). Концерт (17-00). Последние известия (17-30). **«Под контроль масс»** (17-45). **«Культурная жизнь Кузбасса»** (18-00). Ответы на вопросы радиослушателей (18-30). Музыкальный антракт (18-45). Литературная передача **«Навстречу 60-летию с'езда партии»** (18-55).

Вторая программа на волне 4,3 метра (художественное вещание) передается с 10 до 14 и с 17-30 до 23 часов 30 минут.

Телевидение

5 ИЮЛЯ

Киножурнал (11-00, 21-25). **«Сорванец»** — художественный фильм (11-10, 19-15). **Телевизионные новости** (19-00). Телевизионный музей изобразительного искусства (20-45). **«Комбинированный силос»**—научно-популярный фильм (21-35). Передовой опыт — всем! **«Урожаю — надежные закрома!»** (21-50).

В театрах и кино

Иркутский ДРАМАТИЧЕСКИЙ ТЕАТР.
Сегодня — ЧЕРНЫЕ ПТИЦЫ.
Завтра — КАК ПОЖИВАЕШЬ, ПАРЕНЬ?

Кинотеатр «КОСМОС».
Красный зал. Новая цветная румынская кинокомедия ДО ВОСТРЕБОВАНИЯ (9-30, 11-20, 1-10, 3). ЖУРНАЛИСТ ИЗ РИМА 1-я и 2-я серии (4-50, 7-20, 9-50). Синий зал. ДО ВОСТРЕБОВАНИЯ (9, 10-50, 12-40, 2-30, 4-20, 6-10, 8, 9-50).

Летний КИНОТЕАТР.
ЦЕПНАЯ РЕАКЦИЯ (9, 10-45, 12-30, 2-15, 4, 5-45, 7-30, 9-15).

Кинотеатр «ПИОНЕР».
ЧЕРНАЯ ЧАЙКА (10, 12, 2, 4, 6). ТИХИЙ ДОН 2-я серия (8, 10).

Кинотеатр «ОКТЯБРЬ».
БОЛЬШАЯ ЖИЗНЬ, 1-я серия (10, 12, 2, 4, 6, 8, 10).

Кинотеатр «МЕТАЛЛУРГ».
БЕЙ, БАРАБАН! (10, 2, 5-50). КОРОЛЕВСКИЕ ДЕТИ (12, 4, 7-40, 9-30).

Кинотеатр «ПРОГРЕСС».
ЦАРСКАЯ МИЛОСТЬ (10, 12, 2, 4, 5-50, 7-20, 9-30).

Кинотеатр «ЛУЧ».
ВО ВЛАСТИ ЗОЛОТА (11-40, 3-20, 5, 7, 9).

Кинотеатр «КОМСОМОЛЕЦ».
ЗОЛОТОЙ ЗУБ (5, 7, 9).

Дом культуры ШАХТЕРОВ.
ВЫБОРГСКАЯ СТОРОНА (3). КОГДА РАЗВОДЯТ МОСТЫ (5-15, 7-15, 9-15 — дети до 16 лет не допускаются).

Клуб КОКСОХИМЗАВОДА.
КОРОЛЕВА БЕНЗОКОЛОНКИ (5, 7, 9).

Клуб ГРЭС
Новый художественный фильм КОМПАНЬЕРОС (3). ЖЕНЩИНЫ ВОСТОКА (5, 7, 9 — дети до 16 лет не допускаются).

ТРЕБУЮТСЯ:

ЗАВКОМУ Кемеровского коксохимзавода — **кухонные работники** в пионерский лагерь.

УЧЕБНО - ПРОИЗВОДСТВЕННОМУ ПРЕДПРИЯТИЮ ВОС — инженер - конструктор, лаборант, газоэлектросварщик.

Обращаться: г. Кемерово, улица Мичурина, 182. Тел. 6-63-76.

ИРКУТСКИЙ ДРАМАТИЧЕСКИЙ ТЕАТР
ЗАКРЫТИЕ ГАСТРОЛЕЙ

4 июля
Лауреат Ленинской премии Н. Погодин.
ЧЕРНЫЕ ПТИЦЫ
5, 6 июля
В. Панова.
КАК ПОЖИВАЕШЬ, ПАРЕНЬ?
7 июля днем и вечером
И. А. Гончаров.
ОБРЫВ
8, 9, 11, 12 июля
Вильям Шекспир.
ГАМЛЕТ

10 июля
Фридрих Шиллер.
МАРИЯ СТЮАРТ
13 июля
Эдуардо де Филиппо.
СУББОТА, ВОСКРЕСЕНЬЕ, ПОНЕДЕЛЬНИК
ПОСЛЕДНИЕ СПЕКТАКЛИ
14 июля днем и вечером
Б. Левантовская.
ОТ ЩЕДРОСТИ СЕРДЦА

Начало спектаклей: дневных — в 12 часов, вечерних — в 7 часов 30 минут.
Касса театра открыта с 1 часа дня до 8 часов вечера.
Производится предварительная продажа билетов.

НОВОКУЗНЕЦКОЕ ШКОЛЬНОЕ ПЕДУЧИЛИЩЕ
ОБ'ЯВЛЯЕТ НАБОР
НА 1963—1964 учебный год.

Школьное отделение готовит учителей начальных классов.
Принимаются лица, имеющие восьмилетнее образование, со сроком обучения 4 года и на базе среднего образования со сроком обучения 2 года. Вечернее отделение на базе среднего образования, срок обучения 2 года 10 месяцев.
Экзамены: диктант, русский язык и литература (устно), арифметика (устно), проверка музыкального слуха.
Музыкально-педагогическое отделение готовит учителей пения и музыки для общеобразовательных школ.
Прием на базе восьмилетнего образования, срок обучения 4 года.
Экзамены: диктант, русский язык и литература (устно), по специальности (проверка музыкальных данных).
К заявлению прилагаются: аттестат или свидетельство об образовании (подлинник), медицинская справка, автобиография, три фотокарточки, паспорт пред'является лично.
Прием заявлений до 1 августа, приемные экзамены с 5 по 20 августа. Общежития училище не имеет.
Адрес: г. Новокузнецк, ул. Мичурина.

КЕМЕРОВСКОЕ
городское профессионально-техническое училище № 6
ОБ'ЯВЛЯЕТ ПРИЕМ УЧАЩИХСЯ
на дневное и вечернее отделения на 1963—1964 учебный год.

Училище готовит продавцов продовольственных и промышленных товаров, срок обучения 1 и 2 года, принимаются юноши и девушки в возрасте не менее 16 лет с образованием не ниже 7—8 классов.
Все учащиеся, зачисленные в училище, обеспечиваются стипендией (особо нуждающимся будет предоставлено бесплатное общежитие).
Для поступления следует представить: заявление на имя директора, документ об образовании в подлиннике, характеристику из школы или с последнего места работы, автобиографию, свидетельство о рождении или паспорт, справку с места жительства, фотографии (3 шт. разм. 3×4 см.), справку о состоянии здоровья (форма № 286), а продавцам продовольственных товаров — санитарную книжку.
Желающие поступить могут подавать документы в приемную комиссию училища или в отделы кадров торговых организаций: в г. Кемерове—в орс треста «Кемеровоуголь», 1-й горпищеторг, 2-й горпищеторг, горплодоовощторг, горхлебторг, магазины системы «Гастроном», орс Кемеровского химкомбината, горпромторг, универмаг; в г. Белове—в орс треста «Беловуголь»; в г. Междуреченске—в орс треста «Томьусауголь»; в г. Новокузнецке—в орс треста «Куйбышевуголь»; в пос. шахты «Березовская»—в орс «Кемеровошахтострой»; в Яшкино — в орс Яшкинского цемзавода.
Адрес училища: г. Кемерово, Кировский район, 3-й особый участок, ул. Степана Халтурина, 17. Трамвай № 3 до остановки «Строймаш», автобусы №№ 1 и 20 до остановки «3-й особый».
Прием документов производится до 1 августа 1963 года.

ТРЕСТ «СИБЭЛЕКТРОМОНТАЖ»
ПРИГЛАШАЕТ
на монтажные работы

Томь-Усинской ГРЭС, Беловской ГРЭС, ТЭЦ Западно-Сибирского металлургического завода и других электростанций и подстанций Алтайского, Красноярского и Целинного краев электромонтеров по монтажу КИП, инженеров и техников для выполнения электромонтажных и наладочных работ.
Командированным выплачивается 50 проц. надбавки. Одиноким предоставляется бесплатное общежитие.
Обращаться: г. Кемерово-99, ул. Ленина, 40 и в указанные пункты строительства к руководителям эл. монтажных участков.

АДРЕС РЕДАКЦИИ И ИЗДАТЕЛЬСТВА: г. Кемерово, ул. Трудовая, 64 **ТЕЛЕФОНЫ:** редактора 6-61-54; заместителей редактора 6-70-82 и 6-65-74, приемная 6-69-74, ответственного секретаря 6-68-81, зам. ответственного секретаря 6-65-63, отделов редакции: промышленного производства и партийной жизни 6-67-46 и 6-60-72, сельскохозяйственного производства и партийной жизни 6-63-02 и 6-62-37, идеологического 6-66-73 и 6-62-01, советского строительства и быта 6-64-84, строительного 6-69-44, отдела писем и рабселькоров 6-61-83 и 6-66-52, об'явлений 6-68-72, фотокорреспондента 6-69-74, ночной прием информаций 6-69-44, бухгалтерия 6-67-82, директора типографии 5-59-46.

ОП16564.

Типография «Кузбасс», Облполиграфиздат.

Тираж 145.000 экз. Заказ № 5460.