Кемеровская
областная библиотека
ГАЗЕТНО-ЖУРНАЛЬНЫЙ
ФОНД

ПРОЛЕТАРИИ ВСЕХ СТРАН, СОЕДИНЯЙТЕСЬ!

КУЗБАСС

ОРГАН КЕМЕРОВСКИХ ПРОМЫШЛЕННОГО И СЕЛЬСКОГО ОБКОМОВ КПСС, ОБЛАСТНЫХ ПРОМЫШЛЕННОГО И СЕЛЬСКОГО СОВЕТОВ ДЕПУТАТОВ ТРУДЯЩИХСЯ

Год издания 42-й
№ 154 (10905).
Вторник,
2 июля
1963 г.

Цена 2 коп.

На снимке: Первый секретарь ЦК КПСС Н. С. Хрущев и Первый секретарь ЦК СЕПГ В. Ульбрихт.
Фотохроника ТАСС.

УКАЗ
Президиума Верховного Совета СССР
О присвоении звания Героя Советского Союза товарищу Вальтеру Ульбрихту

Отмечая активное участие товарища Вальтера Ульбрихта в борьбе против фашизма, его выдающиеся заслуги в укреплении дела мира и социализма, дружбы и сотрудничества между советским и немецким народами, в связи с семидесятилетием со дня рождения присвоить Первому секретарю ЦК СЕПГ, Председателю Государственного совета Германской Демократической Республики товарищу Вальтеру **Ульбрихту** звание **Героя Советского Союза** с вручением ему ордена **Ленина** и медали **«Золотая Звезда»**.

Председатель Президиума Верховного Совета СССР
Л. БРЕЖНЕВ.
Секретарь Президиума Верховного Совета СССР
М. ГЕОРГАДЗЕ.

Москва, Кремль.
29 июня 1963 г.

Сердечные поздравления юбиляру

БЕРЛИН, 30 июня. Корр. ТАСС В. Селиверстов передает: Сегодня исполнилось 70 лет со дня рождения видного партийного и государственного деятеля ГДР, одного из выдающихся ветеранов германского и международного рабочего движения, стойкого борца за мир и большого друга Советского Союза, Первого секретаря ЦК СЕПГ, Председателя Государственного совета ГДР Вальтера Ульбрихта.

Резиденция Государственного совета в Нидершенхаузене. Сюда прибыли, чтобы сердечно поздравить юбиляра, члены и кандидаты в члены Политбюро ЦК СЕПГ. Ф. Эберт зачитывает приветствие ЦК СЕПГ. В. Ульбрихта поздравляет председатель Совета Министров ГДР Отто Гротеволь. Он вручает ему третью Золотую Звезду Героя Труда. Вальтера Ульбрихта приветствуют председатель Народной палаты И. Дикман, председатель Национального совета Национального фронта Э. Корренс, руководители демократических партий и массовых общественных организаций.

9 часов 20 минут утра. В зал входят Первый секретарь ЦК КПСС, Председатель Совета Министров СССР Н. С. Хрущев с супругой. Вместе с ними — посол СССР в ГДР П. А. Абрасимов. Н. С. Хрущев горячо поздравляет Вальтера Ульбрихта. Оба по-братски обнимаются, целуют друг друга.

Н. С. Хрущев желает юбиляру многих лет жизни, хорошего здоровья, новых успехов на благо трудящихся ГДР, всего немецкого народа.

В. Ульбрихта пришли также поздравить первый секретарь ЦК КПГ М. Рейман, первый секретарь ЦК Коммунистической партии Чехословакии, президент ЧССР А. Новотный, первый секретарь ЦК Польской об'единенной рабочей партии В. Гомулка, первый секретарь ЦК Венгерской социалистической рабочей партии, председатель Совета Министров ВНР Я. Кадар, первый секретарь ЦК Болгарской коммунистической партии, председатель Совета Министров НРБ Т. Живков, член Политбюро Французской коммунистической партии Э. Фажон.

Сегодня днем товарищи Н. С. Хрущев, А. Новотный, В. Гомулка, Я. Кадар, Т. Живков в сопровождении члена Политбюро ЦК СЕПГ, первого заместителя председателя Совета Министров ГДР В. Штофа и других руководящих деятелей ГДР совершили на пароходе прогулку по реке Шпрее и ее каналам.

—●—

Всемирный конгресс женщин закончил свою работу

МОСКВА, 29 июня. (ТАСС). Сегодня закончил работу Всемирный конгресс женщин, продолжавшийся шесть дней в Кремлевском Дворце с'ездов. Делегатки стран всех континентов — представительницы сотен миллионов женщин подтвердили свою волю и решимость неустанно бороться за мир, разоружение, за права женщин и счастье детей.

Вечером на заключительном пленарном заседании были заслушаны доклады об итогах работы в комиссиях: «Права женщин в обществе и семье», «Мир, разоружение и дружба между народами», «Борьба женщин за национальную независимость», «Здоровье, воспитание и образование детей и молодежи».

Затем участникам конгресса было сообщено о результатах выборов руководящих органов Международной демократической федерации женщин. Президентом федерации вновь избрана Эжени Коттон. Почетными вице-президентами стали Леонора Андре Андреен (Швеция) и Долорес Ибаррури (Испания).

(ТАСС).

Обращение Всемирного конгресса женщин

ЖЕНЩИНЫ, МАТЕРИ ВСЕХ СТРАН, ВСЕХ КОНТИНЕНТОВ, ДОРОГИЕ СЕСТРЫ, ДОРОГИЕ ПОДРУГИ!

Мы, участницы Всемирного конгресса женщин, обращаемся ко всем вам.

Мы, представительницы сотен миллионов женщин 110 стран, прибыли в Москву со всех концов земного шара: из Европы, Азии, Африки, Австралии, из всех стран американского континента, чтобы поделиться нашим опытом, нашими опасениями и нашими надеждами и совместно выяснить, что надо сделать для того, чтобы положить конец нашей тревоге и претворить в жизнь наши надежды.

Нас об'единяет общее стремление к прочному миру для всех народов земного шара, хотя наши страны находятся на различном уровне развития, хотя мы различны по социальному происхождению, политическим взглядам и религиозным убеждениям.

Мы единодушны в своем стремлении завоевать для работниц, крестьянок, домашних хозяек, представительниц интеллигенции достойное и справедливое место в обществе и в семье, равенство прав и обязанностей, которое позволит нам полностью развить наши способности, участвовать во всех областях в прогрессе человечества. Миллионы женщин уже завоевали экономические, социальные и политические права и борются за их укрепление и расширение. Миллионы женщин участвуют в построении нового общества на основе полного равенства с мужчинами.

Подвиг Валентины Терешковой и Валерия Быковского блестяще доказывает, что наши мечты могут стать действительностью.

Мы единодушны в твердой решимости завоевать счастье для наших детей, дать всем детям земного шара здоровую, счастливую, плодотворную жизнь.

Женщина — мать всех детей мира. Мы не можем мириться с тем, что в век научного и социального прогресса, в котором мы живем, миллионы детей лишены радости, голодают, остаются неграмотными, подвергаются эксплуатации, обездолены, обречены на преждевременную смерть.

Мы не можем мириться с пропагандой вражды и ненависти между расами и народами, с тем, что силы реакции и войны имеют возможность отравлять умы и развращать души молодежи.

Женщины всех стран и всех континентов!

Мы призываем вас неустанно бороться, не страшась трудностей и жертв, ради завоевания и в защиту прав женщин во всех областях — права на труд, здравоохранение, отдых, культуру, экономических, гражданских и политических прав, чтобы создать в наших странах и на всей земле необходимые условия счастливой жизни для каждой семьи, дающие возможность воспитывать поколения детей, воодушевленных великим идеалом мира и дружбы между народами, социального прогресса, гуманизма.

Для претворения в жизнь этого законного стремления к счастью необходимы мир и дружба между народами.

Дорогие сестры, дорогие подруги всей земли!

Мы встревожены растущей опасностью, которую создает гонка вооружений, могущая привести к термоядерной катастрофе, чреватой серьезнейшими последствиями для всего человечества.

Колоссальные ресурсы бросаются в бездну, поглощаются производством средств разрушения и уничтожения.

Сознавая свою ответственность за будущее наших детей и за судьбы мира, мы полны твердой решимости вносить все больший вклад в борьбу за устранение угрозы войны.

Мы хотим принимать участие в строительстве прочного мира. Мы хотим построить прочный мир. Мы не хотим войны, и мы убеждены, что конфликты между государствами могут быть разрешены путем мирных переговоров.

Мы хотим работать для того, чтобы установить во всем мире мирное сосуществование между государствами с различным социальным строем, на основе взаимного уважения, территориальной целостности и суверенитета, ненападения, невмешательства, равноправия и взаимных выгод. Мы хотим добиться всеобщего, полного и строго контролируемого разоружения, в первую очередь термоядерного разоружения.

Мы призываем вас:

бороться вместе с нами без отдыха и передышки, чтобы добиться прекращения ядерных испытаний, создания безатомных зон, ликвидации военных баз и отзыва войск с иностранных территорий;

поддерживать выступления деятелей, организаций, правительств, всех тех, кто действует в этом направлении;

увеличивать число выступлений женщин за мир, мирное сосуществование, разоружение.

Разоружение будет одной из величайших побед миролюбивых людей. Оно будет содействовать установлению всеобщего мира, создаст условия для подлинного равенства между народами, высвободит огромные материальные и людские ресурсы для мирного труда, поставит науку на службу человечеству.

Разоружение не разрешит всех неразрешенных социальных и других проблем, но оно создаст условия, соответствующие интересам народов.

Дело разоружения и мира неотделимо от дела народов, борющихся за свою национальную независимость.

Недопустимо и позорно для человечества, что миллионы мужчин, женщин, детей находятся еще в колониальном рабстве, что многие страны Африки, Азии, Латинской Америки находятся еще в экономической зависимости от империалистических государств, что через 18 лет после разгрома Гитлера еще существуют фашистские диктатуры.

Все народы должны иметь возможность жить свободными и независимыми, выбирать для себя образ жизни и общественный строй.

Мы солидарны с женщинами, с народами, борющимися против всех видов империалистического гнета, всех форм колониализма и остатков феодализма, за свое освобождение и национальную независимость.

Мы солидарны с женщинами, борющимися и страдающими в ужасных условиях фашизма. И мы боремся за то, чтобы ни одна женщина не находилась в тюрьме за то, что она защищала своих детей, свободу, мир.

Женщины, мы, дающие жизнь, должны ее защищать.

На нас ложится большая ответственность в деле защиты наших прав, счастья наших детей, защиты мира и права народов на независимость, но мы преисполнены большой веры в свои силы.

Мы представляем большую половину человечества. Наша мощь в нашем единении, которое дало возможность избежать до сих пор ужасов третьей мировой войны.

То, что нас об'единяет, представляет большую силу:

это любовь к нашим детям, дружба и солидарность между женщинами и народами всего мира, это наше стремление к миру, справедливости, прогрессу и счастью всего человечества.

Мы об'единились, чтобы собрать и привести в действие все силы против опасности войны, чтобы обеспечить прочный мир на всем земном шаре.

Если мы захотим, жизнь восторжествует!

Москва, 24—29 июня 1963 г.

Торжественный прием в Берлине

БЕРЛИН, 1 июля. (ТАСС). Вчера здесь состоялся торжественный прием по случаю 70-летия Первого секретаря ЦК СЕПГ, Председателя Государственного совета ГДР Вальтера Ульбрихта.

Бурными овациями встретили собравшиеся появление в зале Вальтера Ульбрихта, председателя Совета Министров ГДР Отто Гротеволя, Первого секретаря ЦК Коммунистической партии Советского Союза, Председателя Совета Министров СССР Н. С. Хрущева, первого секретаря ЦК Коммунистической партии Чехословакии, президента ЧССР А. Новотного, первого секретаря ЦК Польской об'единенной рабочей партии В. Гомулки, первого секретаря ЦК Болгарской коммунистической партии, председателя Совета Министров НРБ Т. Живкова, первого секретаря ЦК Венгерской социалистической рабочей партии, председателя Совета Министров ВНР Я. Кадара, первого секретаря ЦК Коммунистической партии Германии М. Реймана, члена Политбюро Французской коммунистической партии Э. Фажона.

Член Политбюро ЦК СЕПГ обер-бургомистр Берлина Ф. Эберт сердечно поздравляет юбиляра от имени Центрального Комитета СЕПГ и всех трудящихся Германской Демократической Республики.

К микрофону подходит Н. С. Хрущев, встреченный бурными аплодисментами.

Н. С. Хрущев передает Вальтеру Ульбрихту, одному из выдающихся ветеранов германского и международного рабочего движения, видному партийному и государственному деятелю, самые сердечные поздравления, пожелание долгих лет жизни и новых успехов в его неустанной деятельности на благо обеспечения прочного мира и победы социализма на немецкой земле.

Н. С. Хрущев характеризует жизненный путь юбиляра, подчеркивая, что Вальтер Ульбрихт посвятил свою жизнь борьбе за претворение в жизнь великих идей научного коммунизма, за новую, подлинно миролюбивую и демократическую Германию. Вместе с Эрнстом Тельманом и Вильгельмом Пиком, говорит Н. С. Хрущев, Ульбрихт возглавил самоотверженную борьбу Компартии Германии и передовой части немецкого рабочего класса против наступления фашистской реакции, против предательской политики правых лидеров германской социал-демократии, за создание единого народного антифашистского фронта.

Отмечая активную борьбу В. Ульбрихта против фашизма, против гитлеровской агрессии, Н. С. Хрущев напоминает о большой политической работе юбиляра среди немецких солдат и офицеров, находившихся на советско-германском фронте.

В суровые зимние дни 1942—1943 годов Вальтер Ульбрихт находился там, где конкретно, прежде всего с помощью оружия, решался вопрос уничтожения фашизма, разгрома гитлеровских оккупантов и избавления от фашистского ига немецкого народа, всех народов Европы.

С именем Вальтера Ульбрихта, продолжает Н. С. Хрущев, неразрывно связаны все наиболее крупные дела и события в послевоенном развитии Германии и немецкого рабочего движения. Рука об руку с Вильгельмом Пиком, Отто Гротеволем, Максом Рейманом и многими другими верными сынами германского рабочего класса он вел активную борьбу за преодоление пагубного раскола рабочего движения и создание Социалистической единой партии Германии — боевого марксистско-ленинского авангарда рабочего класса, за сплочение всех политических сил страны под знаменем мира, демократии и прогресса и создание Национального фронта демократической Германии. Товарищ Вальтер Ульбрихт вместе с Вильгельмом Пиком и Отто Гротеволем был организатором Германской Демократической Республики — первого в немецкой истории государства рабочих и крестьян.

Далее Н. С. Хрущев останавливается на великом вкладе немецких рабочих в революционную борьбу международного пролетариата. Здесь, на немецкой земле, говорит он, начали свою великую революционную деятельность Карл Маркс и Фридрих Энгельс. Они превратили социализм из утопии в науку, соединили революционную мысль с революционным действием. Они выковали марксизм — этот монолитный сплав науки и практики, который вобрал в себя лучшие достижения человеческого гения. Они сделали рабочее движение интернациональным. Марксизм, подчеркивает Н. С. Хрущев, как мощный прожектор, осветил рабочему классу неизведанные пути в будущее, к коммунизму.

Н. С. Хрущев напоминает о славном пути Коммунистической партии Германии, о выдающихся немецких революционерах.

История немецкого рабочего движения, говорит он, ярко свидетельствует о том, что никакие самые реакционные и варварские формы буржуазной власти не в силах искоренить коммунизм из сознания народов. Империалисты не в состоянии сделать это, так как коммунизм отражает самые коренные интересы людей.

Над третьей частью Германии уже реет знамя социализма. Здесь воплощается в жизнь сокровенная мечта, великое предначертание Маркса, Энгельса и многих поколений немецких революционеров.

— Дорогие немецкие друзья! — говорит Н. С. Хрущев,—дело, которое вы свершаете здесь, в восточной части Германии, имеет огромное международное значение. Ваше успешное продвижение вперед есть убедительное свидетельство жизненной силы социализма.

Коммунисты Германской Демократической Республики находятся сейчас на переднем крае борьбы за социализм. Это почетная и ответственная задача. Она требует всех сил, всей энергии, решимости, революционного энтузиазма, самоотверженного труда. Здесь, в центре Европы, на земле Германской Демократической Республики, куется будущее всей немецкой нации.

Мне сказали, что здесь присутствуют журналисты из западных стран. Не знаю, есть ли среди них представители Западной Германии. Если есть, пусть запишут, что мы выражаем нашу твердую уверенность в том, что будет создано единое германское государство, воссоединенное на социалистической основе под красным знаменем.

Другой единой Германии в наше время быть не может!

Империалисты раньше думали, как любил выражаться Даллес, «отбросить» социализм. Попробуйте, господа империалисты, сами будете отброшены. Социализм теперь прочно, навсегда врос могучими корнями в землю; он стоит, как гранит, и кто попытается уничтожить его, тот сам будет уничтожен.

В той части Германии, где господствуют капиталистические порядки, коммунистическая партия — истинная выразительница интересов народа — запрещена. Однако, находясь в подполье, западногерманские коммунисты продолжают борьбу за демократию, свободу и социализм, они выступают против реваншистов, против превращения своей страны в базу для агрессии, для развязывания новой мировой войны.

Н. С. Хрущев оглашает приветствие Центрального Комитета КПСС и Президиума Верховного Совета СССР товарищу Вальтеру Ульбрихту и сообщает, что Президиум Верховного Совета СССР, отмечая выдающиеся заслуги товарища Вальтера Ульбрихта в борьбе против гитлеровского фашизма, его непосредственное участие в Великой Отечественной войне советского народа, в борьбе за мир и установление нерушимой братской дружбы между немецким и советским народами, решил присвоить ему звание Героя Советского Союза.

Награждая товарища Ульбрихта высшей советской наградой, заявляет Н. С. Хрущев, мы тем самым отмечаем большие заслуги Германской Демократической Республики в борьбе за торжество нашего общего дела.

Зачитав Указ Президиума Верховного Совета СССР, Н. С. Хрущев вручил Вальтеру Ульбрихту орден Ленина и Золотую Звезду Героя Советского Союза.

Выступление Н. С. Хрущева неоднократно прерывалось аплодисментами. Заключительные слова были встречены овацией. Раздаются возгласы: «Ура!», «Да здравствует германо-советская дружба».

Н. С. Хрущев по-братски обнимает и целует В. Ульбрихта.

Затем выступает Вальтер Ульбрихт.

Присвоение почетного звания Героя Советского Союза и награждение высшим орденом Советского Союза — орденом Ленина— для меня большая честь и радость, говорит он. Меня глубоко взволновало то, что славная партия Ленина и правительство великой страны Великой Октябрьской социалистической революции, которые с достойной восхищения последовательностью прокладывают путь к коммунизму и добиваются обеспечения мира, сочли меня достойным такой большой чести и награды.

Это относится, конечно, не только ко мне, подчеркивает В. Ульбрихт, и я не отношу к себе одному эту честь и награду. Я считаю, что партия Ленина и великая дружественная держава Советский Союз почтили и наградили весь большой коллектив Социалистической единой партии Германии, великое сообщество Национального фронта демократической Германии, всех, кто борется за развернутое строительство социализма в Германской Демократической Республике, всех, кто укрепляет и защищает нашу социалистическую Германию, всех, кто смело и горячо борется у нас и в Западной Германии за обеспечение мира и за дружбу всего германского народа с советским народом.

Обращаясь к Н. С. Хрущеву, В. Ульбрихт от всего сердца благодарит за высокую честь, за добрые слова и пожелания.

Мы считаем, говорит он, дружбу и исполненное доверия тесное сотрудничество между славной партией Ленина и Социалистической единой партией Германии так же, как и между Германской Демократической Республикой и Союзом Советских Социалистических Республик, нашим величайшим достижением. Мы всегда будем беречь и отстаивать эту дружбу. Она корнями связана с историей и традициями международного рабочего движения, а также с национальной историей и национальными интересами наших народов. Ведь мир и дружба между Германией и Россией всегда отвечали жизненно важным национальным интересам обоих народов.

Вальтер Ульбрихт отмечает, что ныне западногерманские реваншисты и милитаристы в своем отношении к Советскому Союзу, Германской Демократической Республике и остальным социалистическим странам идут по опасному пути ненависти, вражды и подготовки агрессии. Эта реваншистская политика грозит гибелью прежде всего Западной Германии и ее гражданам.

Однако в интересах Западногерманской федеративной республики и ее граждан, а также западногерманской буржуазии надо серьезно подумать о новой и честной политике в духе Рапалло.

Прежде всего необходимо ликвидировать остатки второй мировой войны и подвести настоящую черту под второй мировой войной. Ликвидация остатков второй мировой войны является предпосылкой мирного решения германского вопроса. Для этого, однако, необходимо следующее:

— Признание результатов второй мировой войны и положения, сложившегося в Германии и в Европе.

— Заключение пакта о ненападении и неучастие Западной Германии в агрессивных военных группировках, направленных против Советского Союза и других социалистических стран.

— Стремление подвести окончательную черту под второй мировой войной посредством заключения мирного договора, на который имеют право немецкий народ и оба его государства, равно как и входившие в антигитлеровскую коалицию государства и их народы.

— Прекращение реваншистской политики и холодной войны и нормализация отношений в политической, экономической и культурной областях.

Подобный новый «Рапалло» проложил бы одновременно путь к взаимопониманию между обоими германскими государствами, к мирному сосуществованию между ними и к постепенному преодолению раскола Германии.

Германская Демократическая Республика, ее правительство и ее граждане выступают за хорошие и нормальные и даже за дружественные отношения также между Западной Германией и Советским Союзом. Ведь национальная задача граждан обоих германских государств — позаботиться о том, чтобы с германской территории никогда не была развязана новая война. А лучшая гарантия этого заключается в хороших, прочных и дружественных отношениях обоих германских государств с Советским Союзом, подчеркивает В. Ульбрихт.

В заключение он провозглашает тост за Коммунистическую партию Советского Союза, за Центральный Комитет КПСС и его Первого секретаря Н. С. Хрущева, за Советское правительство и советский народ, за дружбу всего немецкого народа с советским народом.

Со словами приветствия к юбиляру обратился член Политбюро ЦК СЕПГ, первый заместитель председателя Совета Министров ГДР В. Штоф.

С краткой приветственной речью выступает первый секретарь ЦК Коммунистической партии Чехословакии, президент ЧССР А. Новотный.

Выступает первый секретарь ЦК Венгерской социалистической рабочей партии, председатель Совета Министров ВНР Я. Кадар.

Затем от имени Государственного совета ГДР с теплыми словами привета в адрес юбиляра обращается И. Дикман.

Приветствия всех партий, об'единенных в Национальном фронте демократической Германии, передал Э. Корренс.

От имени Польской об'единенной рабочей партии и всего польского народа юбиляра тепло приветствует первый секретарь ЦК ПОРП В. Гомулка.

Первый секретарь ЦК Болгарской коммунистической партии, председатель Совета Министров НРБ Т. Живков сообщает, что президиум Народного собрания Народной Республики Болгарии награждает В. Ульбрихта орденом Георгия Димитрова.

Со словами горячего приветствия в адрес В. Ульбрихта выступает М. Рейман. Он подчеркивает, что награды, которых удостоен В. Ульбрихт,—это награды всему немецкому народу.

Юбиляра горячо приветствовали также Э. Фажон и западногерманский социал-демократ.

К микрофону вновь подходит В. Ульбрихт. Он благодарит за все теплые и дружеские слова, высказанные в его адрес.

Прием прошел в атмосфере сердечности, дружбы и братства.

Сегодня на сменных страницах

Сельские читатели познакомятся с рейдовым материалом выездной редакции газеты «Кузбасс» и областного радио «Конфликт между планами и землей»—из Новокузнецкого управления, корреспонденцией П. Медова «Заслушаем еще раз...», зарисовкой А. Столповских «Шуметь «королеве полей»!, материалом ТАСС «Использовать все резервы для накопления кормов» — об инициативе колхозников и работников совхозов Вольнской области.

На странице промышленного выпуска напечатана подборка материалов «Большой химии — широкий шаг!», под рубрикой «Трибуна инженера» опубликована статья начальника шахты «Тайбинская» В. Сергиенко «Забои готовим поскоростному», под рубрикой «Бесхозяйственности — войну!» — корреспонденция Г. Умнова и В. Гончарова «Клад или... склад?», а также подборка информаций «В лабораториях ученых», «Меры приняты».

Месячник дорожного строительства

Машины пойдут быстрее

В селах из-за бездорожья автомашины нередко простаивают неделями, очень низка скорость грузоперевозок: 5—7 километров в час. Как правило, автотранспорт работает с большими убытками. Стоимость одного тонна-километра в совхозах доходит до 14—15 и более копеек.

Партком Юргинского управления и райисполком подсчитали: только за счет улучшения дорог, даже без изменения нынешней организации грузоперевозок (а здесь тоже немало резервов!), можно в полтора—два раза увеличить об'ем транспортных работ, что равносильно росту автопарка в 1,5—2 раза.

В районе идет месячник по строительству и ремонту дорог и дорожных сооружений. Колхозы и совхозы до начала уборки спрофилируют не менее 900—1.000 километров дорог. Намечено поднять полотно дороги Яшкино—Юрга и засыпать ее гравием на протяжении не менее 35 километров. На дорогах будет уложено 93 трубы, вывезено 40 тысяч кубометров щебня.

Руководит дорожным строительством штаб, созданный из ответственных работников парткома и райисполкома.

Промышленные предприятия на помощь району выделили 36 самосвалов, 10 бульдозеров, 3 экскаватора и другую технику. Особенно активное участие в дорожном строительстве принимает коллектив Яшкинского цемзавода.

В хозяйствах района проведена большая организаторская работа. В каждом колхозе и совхозе есть конкретный план дорожно-строительных работ. Предусмотрена двухсменная работа техники, разработаны условия соревнования. В местах проведения работ райпотребсоюз организует продажу продуктов и других товаров. До начала месячника к местам укладки подвезены трубы и другие материалы.

Сделано уже многое. Особенно в совхозах «Прогресс», «Шахтер», Юргинском и других хозяйствах. Трактористы, грейдеристы, шоферы ежедневно выполняют и перевыполняют нормы выработки.

Хорошее, очень важное дело начали юргинцы.

В. КАРМАНОВ,
корр. «Кузбасса».

„Зеленый пожар" потушен

Механизаторы Зенковского совхоза завершили первую междурядную обработку посевов кукурузы на площади 1.900 гектаров и приступили ко второй.

Наиболее засоренный участок в 120 гектаров обработан гербицидами. Кукуруза после уничтожения сорняков бурно пошла в рост.

Заканчивается первая культивация междурядий картофеля.

Особенно хорошо в эти дни работают трактористы тт. Гришин, Александров и Калачев. Они ежесменно перевыполняют нормы в полтора раза.

(Корр. «Кузбасса»).

В гурте, который пасут Александр Черников и Владимир Свитко, рабочие первого отделения совхоза «Забойщик» сейчас в день получают по 13—14 килограммов молока от коровы. Коллектив соревнуется за пудовые надои.

НА СНИМКАХ: на пастбищах совхоза «Забойщик»: пастухи А. ЧЕРНИКОВ и В. СВИТКО.

Фото А. Кузярина.

Шуметь «королеве полей»!

Нещадно палит солнце. Где-то далеко на горизонте ходят тучи. «Дождя, дождя!» — просит истосковавшаяся по влаге земля. Агроном колхоза «Ударник полей» Виктор Казимирович Митяев, глядя на перистые облака, шутит:

— Когда дождь идет кругом, так не нужен агроном.

Но в его голосе тревога: если «небесная канцелярия» еще неделю будет работать так же...

Когда ехали по полю первой бригады — невольно любовались им: чистые междурядья, куда ни посмотри — правильные, четкие квадраты.

— Почерк Владимира Пельца, — кивает агроном. — Опытный кукурузовод. В прошлом году самый высокий урожай получил. А в этом раньше всех отсеялся, хотя у него самый большой участок — 230 гектаров.

Вот разворачивается трактор «Беларусь». Увидев нас, тракторист выпрыгивает из кабины. Подает широченную ладонь:

— Алексей Веригин. А во-о-н пылит Володя.

Это он про Пельца. Разговор с Веригиным короткий. Заканчивает первую культивацию кукурузы. Участок немалый — 160 гектаров.

— Стараемся не отставать от Владимира. Учимся у него, можно сказать. Возьмите, к примеру, Сашу Самохина. Парнишка только что закончил Прокопьевское училище механизации. Сразу доверили ему сеять кукурузу. Справился ведь. А все благодаря кому? Ему же — Владимиру Пельцу. Он всегда готов помочь каждому.

Жаркие сейчас дни у колхозных механизаторов. Кукурузу посеяли на громадном массиве — 1.950 гектарах. Очень быстро. Митяев рассказывает, что во второй бригаде впервые протравили семена препаратом «НРВ» — нефтяным ростовым веществом. Буйно растет кукуруза.

Все ближе и ближе рокот трактора. Выглядывает из кабины Владимир. Загорелый, в пыли.

— Сколько сегодня?

Он показывает три с половиной пальца. Ого! А норма в три раза меньше. Не останавливаясь, он разворачивается и идет следующим гоном. Некогда.

Бригада заканчивает первую обработку посевов кукурузы. Скоро и весь колхоз будет рапортовать об этом. Процент выполнения вплотную подступает к цифре «сто».

А. СТОЛПОВСКИХ.
Промышленновский район.

Нет, не третьестепенное...

Закупать молоко у населения в рабочем поселке Крапивино начали еще ранней весной. Депутаты поссовета и председатели уличных комитетов побывали в семьях рабочих и служащих. Люди охотно согласились продавать излишки молока. Были назначены сборщики, выделены транспорт, тара. И дела пошли на лад. Молоко принимается прямо в поле.

Но не везде так. Например, на третьей ферме Мунгатского совхоза у населения не закупают молоко только потому, что сливать его не во что — нет фляг. На четвертой ферме у приемщика нет молокомера, поэтому на пункте всегда очередь. Люди неохотно идут сюда — кому хочется терять зря время.

Или взять Панфилово. У жителей села 170 коров. Директор молочного завода т. Клюшин выделил приемщика, обеспечил его транспортом и тарой. А молока всем миром продают по 70 литров в день. Мало. И потому, что организаторской работы никто не провел — ни руководители колхоза, ни депутаты сельсовета. Они вообще считают закуп у населения молока делом третьестепенным.

(Корр. «Кузбасса»).

КОНФЛИКТ МЕЖДУ ПЛАНАМИ И ЗЕМЛЕЙ

Агроном колхоза «Вперед» Новокузнецкого производственного управления В. А. Батожок уже под конец своего рассказа о планах на уборку урожая признался:

— Почему-то никогда наши планы с землей не сходятся.

Поначалу странно, конечно, слышать такие слова от специалиста, который и должен по четкому плану культурно организовать технологию производства. Но вот в чем беда: то же самое можно услышать и от других агрономов, которые, как и Батожок, составляют кой-какие расчеты на весеннюю или осеннюю страду, а потом обнаруживают, что их планы «с землей не сошлись». Собирались, предположим, убрать горох за пять дней — растянули на пятнадцать, а кукурузу, глядь, прихватило морозом, хотя по расчетам ее надо было засилосовать задолго до заморозков.

Такое бывает во многих колхозах и совхозах. В чем тут дело — надо разобраться. Сейчас изжита такая бесшабашность, когда к уборке начинали готовиться во время созревания хлебов. В хозяйствах Новокузнецкого управления больше половины комбайнов уже отремонтировали — хоть завтра в поле. Это хорошо. Но надо стремиться к лучшему: посеял — до сенокоса будь готов к уборке, тщательно продумай, как побыстрее закончить страду. Все ведь ясно заранее: вегетационный период каждой культуры, сроки сева, возможности техники, а отсюда — четкие сроки, организация уборки и взмета зяби.

Но этой ясности пока что нигде нет. Мы говорим не только о рабочих планах, которые, кстати, еще не составлялись ни в одном хозяйстве управления, а подавно и в отделениях. Взять хотя бы перспективные расчеты агрономов и инженеров на время уборки — ведь и их фактически нет. А если есть, то они до того идеальны, что от них за версту разит верхоглядством. Агрономы смотрят вроде бы вдаль, а живут поперек.

Факты? Пожалуйста. Начнем с уборки гороха. В том же колхозе «Вперед» в прошлом году его было двести гектаров, убирали пятнадцать дней. Нынче посеяли 773. План Батожка: «Уберем за четыре—пять дней». Ведь лихо сказано, если учесть, что убирать-то пока нечем. Есть семь жаток, двадцать обещало дать производственное управление. Будем считать, что и они есть. Двадцать валкообразователей решили изготовить в хозяйстве. Тогда нагрузка на один агрегат составит 17 гектаров. В расчетах — полный ажур. На деле — полный провал. Горох, как обычно, созреет числа двадцатого. Надо делать в день по одному приспособлению. А главный механик колхоза Н. С. Леликов откровенно признался, что в мастерских для них и гвоздей еще не собрали.

Это одна запятая в расчеты агронома. Вторая: вряд ли в колхозе смогут делать по одному валкообразователю в день. Часть из них отдали изготавливать в бригады. Леликов растолковал кузнецам, в основном, с помощью пальцев, как их делать. Кузнецы и куют, и дуют, только не знают, что будет.

В Кузедеевском совхозе в прошлом году планы главного агронома М. С. Авдеева совсем с землей не сошлись: на уборку 72 гектаров гороха было затрачено две тысячи человеко-дней. Это потому, что каждый стебелек чуть ли не руками выдергивали. А нынче техника будет готова? Ни агроном, ни главный инженер В. П. Черный пока что не имеют об этом четкого представления. Правда, задание из управления получили: сделать десять приспособлений. Прошло десять дней — не приступали. Дескать, хороший повар и в бою кашу сварит — успеем. Сейчас только пишут чертежи.

Еще оптимистичнее настроены главные специалисты совхоза «Угольщик» — агроном Н. Н. Калашников и инженер А. С. Воронов: планируют 1.300 гектаров гороха убрать за 72 часа. На ходу 19 жаток, чтобы свести нагрузку хотя бы до сорока гектаров, решили сами до 10 июля сделать 16 валкообразователей. Выходит, в день — по два. Здесь, правда, решили изготавливать их централизованно — в мастерских, дали кузнецам задание. А про чертежи тоже забыли — заведующий мастерской малюет их на полу. Тоже Архимед! Кузнецы не понимают. Он тоже не совсем. Просит, чтобы работники управления помогли. Справедливо, потому что управление задания давало всем, а чертежи — через одного. Такие жалобы мы слышали во многих хозяйствах.

Другой клин между планами и землей вбивается ремонтом зерновых и силосоуборочных комбайнов. На первый взгляд, здесь тоже все в порядке. Приедешь в любое хозяйство — пожалуйста, сводочка: план по ремонту выполнен наполовину, закончим к 10—15 июля. Сводки суммируются в управлении, и там говорят: почти все готово.

Но если смотреть поглубже — вроде бы готово, да бестолково. Вот в чем дело: в сводки включены и те комбайны, которые были отремонтированы еще в прошлом году. В том же «Угольщике» в поле должны выйти 48 машин. Из них шесть отремонтированы зимой, четырнадцать — за последние полмесяца. А еще на полмесяца, до конца ремонта (по плану) осталось 28. Видите, в два раза больше, а темпы ремонта все те же. Примерно так же обстоит дело в «Восходе», «Партизане», Кузедеевском, Черкасовском и других колхозах и совхозах.

Так что надо, товарищи, не обольщаться сводкой, а ускорить ремонт. А то хлеба созреют полностью, а техника будет отремонтирована частично.

Такое же положение создалось с подготовкой техники к свалу хлебов. Примеров можно не приводить — вы их лучше знаете, руководители и специалисты управления и хозяйств. Надо принимать меры.

Теперь несколько слов об организации уборки. Почти все руководители и специалисты хозяйств имеют об этом очень смутное представление. Как сказал кто-то, и не пытались «прорезать толщу дней прожектором мысли». Мы встретили только одно хозяйство — Черкасовский совхоз, — у специалистов которого есть кой-какие мысли насчет уборки урожая по методу хлеборобов Темижбекского и Новоуральского совхозов. Да и то один говорит, что зерновые сваляет за десять дней, другой — за пятнадцать и т. д. Никаких расчетов по групповому использованию техники тоже нет. А пора бы ведь кончать убирать хлеба по старинке, раз есть возможность работать по-новому. Для этого техники в хозяйствах Новокузнецкого управления достаточно.

А хватает ли людей, как их расставить? Это пока что тоже не ясно. В любом хозяйстве один ответ: вроде бы хватит, а вроде бы нет. Кое-где, правда, попытались посчитать — проясняется одно: не хватает. Например, в совхозах «Луч» и «Угольщик», Черкасовском. Где взять? В Черкасовском нашли хороший выход. Только на центральной усадьбе выявили 28 неработающих механизаторов. А в «Угольщике» только собираются это сделать, причем планируют посадить на машины руководителей совхоза, отделений и бригад, знающих технику.

Это очень хороший выход. Но тут встает другая проблема. Прошлый год показал, что косить горох, например, нигде не умеют, допускают большие потери при уборке зерновых. Надо учить людей, особенно новичков и всех привлеченных со стороны. Ясно: если человек никогда не косил горох, то он не день и не два будет портачить на уборке. Но об учебе сейчас можно услышать только одни разговоры. В Черкасовском: обучим 60 человек. В «Угольщике»: сорок и т. д. Все в будущем! А горох уже цветет, пора проводить семинары, обкатывать жатки.

Откуда идет вся эта неясность с планами, неразворотливость при подготовке техники? Нам кажется, здесь две основные причины. Первая. Партийные организации колхозов и совхозов очень плохо контролируют подготовку к уборке. Возьмем тот же совхоз «Партизан». Секретарь парткома И. И. Гребенщиков говорит, что недавно-де прошло партийное собрание, где «обговорили вопрос» о подготовке к уборке. Посмотрели протоколы — а там об этом ни слова. В парткоме даже сводок нет о готовности техники.

Это, между прочим, характерно для парткомов многих совхозов — Кузедеевского, Черкасовского и других. Кое-где имеются, правда, планы, как «оживить работу» в страду. Но ведь если сейчас махнуть рукой на подготовку техники и людей — сколько потом ни «оживляй», урожая не прибавится.

Вторая причина в том, что в этом деле пока что не чувствуется крепкой организаторской руки производственного управления. С виду вроде бы все хорошо: инженеры управления, отделения «Сельхозтехники» закреплены за хозяйствами для контроля, для помощи. «Шефы» совхоза «Угольщик», например, главный инженер управления т. Помозов и директор магазина «Сельхозтехника» т. Черкасов. Но пока это хозяйство готовится к уборке хуже всех, нужна толковая, квалифицированная помощь управления. А где «шефы»? Засыпают хозяйство приказами и инструкциями. За месяц были по разу. Остальные инженеры тоже не балуют своих подшефных контролем, помощью. Времени мало? Но ведь каждый знает, что, когда хозяйство начинает проваливать уборку, все районное начальство сидит там днями и неделями. Так не лучше ли посидеть там заранее, чтобы беды не было?

Руководители управления и хозяйств могут возразить: в прошлом году мы первыми закончили уборку и нынче постараемся. Верно. Но ведь там, где убирают хорошо, можно работать еще лучше, культурнее. Вот тогда между планами и землей не будет никакого конфликта.

Выездная редакция газеты «Кузбасс» и областного радио: Ю. ШЕБАЛИН, Г. ТИЛЬМАН.

Сенокос начался

В притаежном Пермяковском совхозе Беловского района хорошо приготовились к косовице трав. Рабочие шестой фермы А. Болдышев и А. Колтышев добротно отремонтировали сенокосилки, грабли. Здесь выбрали участки, на которых косилки надо пускать в первую очередь, и уже приступили к заготовке силоса из дикорастущих трав.

В. Коростелев.
Беловское производственное управление.

Косари вышли на луга

Механизаторы Тунгинского отделения Троицкого совхоза начали силосование дикорастущих трав. Заложены первые тонны. Вслед за ними приступили к косовице рабочие Летяжского отделения. В совхозе решили заготовить для молодняка в достатке витаминного корма.

Вышли на луга и косари Святославского совхоза. В сельхозартели имени Жданова заготовлены первые центнеры ценного витаминного корма для птицы — крапивы.

П. Левин.
Яйское производственное управление.

„Заслушаем еще раз..."

За Ново-Покровским совхозом ходит печальная слава отстающего. Тут получают самые низкие урожаи зерновых и пропашных культур. В прошлом году хозяйство дало 283 тысячи рублей убытка, а за первый квартал нынешнего — уже 54 тысячи.

Чем об'яснить нерентабельность хозяйства? Причин много.

Во второй бригаде всю зиму доили коров вручную. Сейчас применяют механическую дойку. Но это не дает ощутимых результатов. Напротив, из-за вечной неисправности доильных аппаратов на дойку уходит чуть ли не десять часов в сутки. Когда же пастись коровам?

Продукция здесь низкого качества. За время дойки молоко приобретает повышенную кислотность, сдают его на приемный пункт третьим сортом. А чего бы проще — охлаждать молоко в ключе, который бьет рядом. Нет, ставят бидоны в корыта с теплой водой. Главного зоотехника т. Дубровского нисколько не волнует позорная цифра: с начала пастбищного периода хозяйство, сдавая низкокачественное молоко, понесло громадный убыток — 2.500 рублей. И потери продолжают расти.

Доярки в совхозе имеют смутное представление о заданиях на декаду и месяц. О результатах своего труда они узнают только спустя полмесяца. Отсюда нет заинтересованности в работе.

В совхозе достаточно специалистов, которые должны учить людей передовым методам труда. Но работницы тут не знают даже элементарных правил доения. Например, в Воскресенском отделении вымя коровам подмывают протухшей водой из водоема. Этой же водой споласкивают ведра. Молоко совсем не охлаждают. Откуда же будет высокое качество?

Не продуман и труд пастухов. Работают они по суткам. Поэтому ночью пасут кое-как. В соседних хозяйствах уже надаивают по 10—11 килограммов молока на корову, а здесь—чуть ли не в два раза меньше.

Есть корма — будет молоко. Эту заповедь в совхозе часто забывают. В прошлом году затянули уход за посевами пропашных, собрали низкий урожай, зимой содержали скот на полуголодной диете. Нынче положение еще хуже. На 2.000 гектарах кукуруза посеяна рядовым способом. Земли засоренные, ухаживать за посевами трудно. Да в совхозе и не спешат: на 325 гектарах еще не сделано ни одной борозды. Это только в Воскресенском отделении. Медлят с уходом и в других. Из 18 тракторов на полях совхоза сейчас работают только два.

Не привыкли в этом хозяйстве смотреть вперед, живут сегодняшним днем. Не за горами уборка урожая, а о ремонте техники здесь не очень пекутся. Из 45 зерновых комбайнов нет ни одного, который мог бы выйти в поле. Графика ремонта нет ни у главного инженера т. Казанцева, ни у механика по сельхозмашинам т. Харченко. В прошлом году хозяйству на уборке помогли комбайнеры Кубитетского совхоза и колхоза им. Кутузова. Но нельзя же каждый год рассчитывать на соседей.

Директора совхоза тов. Кудряшова и секретаря парткома тов. Скулова то и дело заслушивают на бюро парткома Тяжинского управления. Но «накачки» не дают никаких результатов. Пора работникам управления и парткома серьезно задуматься о судьбе этого хозяйства. «Проработки» и «накачки» занимают у них львиную долю времени. Не лучше ли выступить в роли организаторов?

П. МЕДОВ,
корр. «Кузбасса».

С рентгеновской лабораторией — на село

Необычная автомашина колесит по сельским дорогам: голубая, с красной крышей и прицепом-электростанцией. Это передвижная лаборатория, внутри которой рентгеновское отделение, оборудованное новейшей установкой, кабинет врача и комната отдыха для обслуживающего персонала.

Цель поездки — проведение массовых профилактических осмотров рабочих совхозов, колхозов, леспромхозов. Возглавляет передвижную рентгеновскую лабораторию врач-рентгенолог Ю. С. Захаров.

За лето передвижная лаборатория побывает во многих самых отдаленных уголках области.

З. ГРИНБЕРГ.

Использовать все резервы для накопления кормов

ЦК КП Украины и Совет Министров УССР одобрили ценную инициативу колхозников и работников совхозов Волынской области, которые решили использовать все резервы для того, чтобы как можно больше накопить кормов, претворять в жизнь поставленные партией задачи по дальнейшему увеличению производства и продажи государству мяса, молока и другой продукции.

В принятом обязательстве труженики сел Волынской области пишут: «Мы хорошо сознаем, что высокую продуктивность животных можно обеспечить только при условии создания изобилия кормов. Вот почему все внимание партийных организаций, руководителей колхозов и совхозов, специалистов, всех работников сельского хозяйства направляется на укрепление кормовой базы».

Хозяйства Волынской области ставят своей целью заготовить по 22 центнера грубых кормов на условную голову, заложить не менее 18—20 тонн силоса в среднем для каждой коровы и по 7 центнеров сенной и травяной витаминной муки на каждую основную свиноматку. Возможности для этого имеются. В области нынче в два с половиной раза увеличены посевы высокоурожайных бобовых культур, широко внедряются послеукосные, пожнивные и уплотненные посевы кормовых культур, значительно расширены площади подпокровных многолетних трав.

Принимаются меры к увеличению производства и заготовок грубых кормов. Главное — это полностью и без потерь убрать выращенный урожай. Для этого в каждом колхозе и совхозе механизаторы оборудуют комбайны для работы на низком срезе, изготовляют приспособления, чтобы не допустить потерь соломы и половы во время уборки. Подготовлены все средства с тем, чтобы одновременно с уборкой хлебов скирдовать солому и полову.

Чтобы не расходовать грубые корма на подстилку, хозяйства Волынской области намечают использовать для этой цели пожнивные остатки (стерню), листья деревьев, торф, болотные водоросли.

Опыт передовых хозяйств и производственная практика многих волынских колхозов и совхозов свидетельствуют о высокой экономической эффективности малоконцентратного типа откорма свиней. На областной сельскохозяйственной опытной станции, например, при откорме свиней грубые и сочные корма составляют 70—72 процента по питательности. В то же время здесь получают достаточно высокие среднесуточные привесы животных. До 32 процентов снижен расход концентрированных кормов и на 18 процентов — себестоимость центнера свинины.

Хороших результатов достигли и в других 53 хозяйствах, которые с начала года переоборудовали кормокухни и ведут откорм свиней кормосмесями с небольшой добавкой концентратов. Работники сельского хозяйства области поставили цель — в течение лета приспособить и построить кормокухни с соответствующим набором машин для приготовления кормосмесей в основном из сочных и грубых кормов, максимально механизировать трудоемкие процессы на свинофермах и осуществить переход на малоконцентратный тип откорма свиней во всех колхозах и совхозах.

Применение такого типа откорма требует налаживания массового производства сенной и витаминной травяной муки. Взвесив свои возможности, работники сельского хозяйства Волыни решили заготовить в этом году 37 тысяч тонн такого высокопитательного корма, из них 8,4 тысячи тонн травяной и хвойной и 28,6 тысячи тонн муки из сена, соломы, бобовых и других кормов.

Для приготовления травяной и сенной муки в области имеется 67 сушилок, которые в агрегате с дробилками обеспечат производство 6 тысяч тонн витаминной муки искусственной сушки из клевера и других бобовых и бобово-злаковых трав. Имеющимися 350 дробилками ДКУ-М и ДКУ-1,2 намечено произвести 28,6 тысячи тонн сенной и соломенной муки. Кроме того, в лесхозах дополнительно оборудуется 9 цехов по производству витаминной муки.

Партийные организации, советские и сельскохозяйственные органы области проводят большую работу в колхозах и совхозах по мобилизации трудящихся на осуществление намеченных мер по увеличению производства кормов. В частности, в каждом хозяйстве созданы специальные бригады по заготовке кормов, которые уже приступили к работе. В колхозах и совхозах состоялись собрания. На этих собраниях приняты обязательства закончить производство намеченного количества травяной и сенной муки в самые благоприятные сроки.

Труженики сел Волынской области призвали всех работников сельского хозяйства Украины включиться в соревнование за полное использование резервов для заготовки кормов, за успешное выполнение намеченных планов производства и продажи государству продукции животноводства.

Замечательный почин тружеников сел Волынской области широко подхвачен в колхозах и совхозах других областей Украины. Он перешагнул границы республики. По примеру колхозов и совхозов Волыни соревнование за использование всех резервов накопления кормов развертывается в областях, краях и автономных республиках Российской Федерации.

(ТАСС).

СЕЛЬСКИЙ ВЫПУСК

ТРУДЯЩИЕСЯ КУЗБАССА ЕДИНОДУШНО ОДОБРЯЮТ РЕШЕНИЯ ИЮНЬСКОГО ПЛЕНУМА ЦК КПСС

РОДИНА, ПАРТИЯ, МИР, КОММУНИЗМ

Все советские люди восприняли речь Никиты Сергеевича Хрущева на июньском Пленуме ЦК КПСС как страстное слово о Родине, партии, мире, коммунизме. Через миллионы рук прошли номера газет с этой речью, миллионы сердец откликнулись на нее. И творцы коммунизма вслед за Н. С. Хрущевым говорят: марксизм-ленинизм — наше знамя, наше боевое оружие.

На кемеровском заводе «Карболит» вчера прошли собрания в сменах и бригадах. Рабочие высказали свое горячее одобрение речи Никиты Сергеевича, решений Пленума ЦК партии. И работали в этот день с особым под'емом.

Начальник 3-го цеха Басыр Культиханов рассказывает:

— Я читал речь Хрущева с большим волнением. Я много прожил и знаю, как тяжело было советским людям поднимать экономику страны, строить светлую жизнь. Мы движемся вперед с такой космической скоростью, что звук этого неудержимого полета остается где-то позади.

Басыр Культиханов — беспартийный. Он говорит о своем великом уважении к ленинской партии, которая не побоялась открыто сказать народу правду о культе личности Сталина. И еще он говорит о мире. Культиханов участвовал в Отечественной войне, партизанил на Крымском полуострове.

— Это здорово, — делится он,— что теперь никогда по нашей земле не пройдут враги. Успехи социалистического лагеря укрепили в сердцах людей веру в мир на земле. Мы сметем с лица земли любых агрессоров. Большое счастье ощущать за своей страной такую силу.

Цех № 3 в дни работы Пленума трудился по-ударному. Этот боевой накал рабочие решили сохранять и дальше, чтобы удержать переходящее Красное знамя, дать Родине больше продукции. Бригада Любови Панфиловой обязалась семичасовую программу выполнять за шесть часов. И она выполнила свое обязательство. Обо всем этом с гордостью рассказывает мастер Анна Федоровна Бабич.

— У нас в основном молодежь, — говорит она, — и почти все женщины. Мы чуть не плакали от счастья, когда узнали, что в космосе первая женщина Валентина Терешкова, космическая Ярославна, как любовно называет ее Никита Сергеевич в своей речи. Да, наша страна первая в мире. Мы гордимся этим.

Анна Федоровна рассказывает о том, с каким огромным вниманием читала она и ее подруги то место в речи Н. С. Хрущева, где он говорит о химии: «Развивая химию — одну из важнейших отраслей тяжелой индустрии, мы можем ускорить выполнение поставленной партией задачи — давать народному хозяйству много ценных материалов и изделий, а также полнее удовлетворять запросы населения в предметах народного потребления».

— Мы, химики, — говорит Анна Федоровна, — очень гордимся тем, что работаем на таком ответственном участке народного хозяйства. И мы заверяем нашу родную Коммунистическую партию, что не подведем.

Оживленно в эти дни в красных уголках, в библиотеках. Люди продолжают изучать и обсуждать речь Н. С. Хрущева на Пленуме ЦК КПСС.

Ю. ГЕНИН.

В воскресенье у газетного киоска. Фото П. Костюкова.

Очень правильно!

С глубоким вниманием я прочитал речь Никиты Сергеевича Хрущева на июньском Пленуме ЦК КПСС. Больше всего меня заинтересовал в ней тот раздел, в котором говорится о совершенствовании планирования и улучшении руководства народным хозяйством. Правильно, очень правильно говорит Никита Сергеевич, что мы должны концентрировать силы и средства в первую очередь на строительстве особо важных об'ектов. Нам, строителям промышленных предприятий, это особенно понятно. Распыление средств, разбросанность сил по многим об'ектам никогда к добру не приводили. Примеров этого и на строительстве Ново-Кемеровского химкомбината можно найти немало. Но есть и добрые примеры.

Всем нам памятны горячие трудовые будни строительства капролактама. Хорошо, что с самого начала каждый рядовой строитель и руководитель до конца понимали всю важность этого об'екта. На него были брошены лучшие силы треста «Кемеровохимстрой», первого монтажного управления и других субподрядных организаций. Поэтому и удалось нам построить этот мощный комплекс всего за полтора года. Сейчас он работает в полную силу, дает сверхплановую продукцию.

К сожалению, не всегда мы строим так целеустремленно, по-ударному, без проволочек и штурмовщины.

Критические замечания Никиты Сергеевича Хрущева, его добрые советы и предложения помогут строителям еще лучше отрегулировать производство, работать четче, быстрее и плодотворнее.

Э. ВОЙТОВИЧ,
бригадир монтажников КМУ-1.

ЧЕСТЬ КОМАНДИРА

Работа у строителей новых автодорог — не из легких. В разной обстановке, порой очень сложной, почти драматичной приходилось мне наблюдать Е. Т. Ядрышникова, начальника управления «Облдорстроя». И всегда подкупала и покоряла его искренняя забота о людях, его завидное умение ладить с ними, «брать в плен» их симпатии. Отдельные эпизоды надолго врезались в память.

Укрощение Бармалея

Автоскрепер Бармалей был из того сорта людей, недобрый авторитет которых пышно расцветает, подобно плесени, только на гнили. Настоящая фамилия его была Богданов, а прозвище Бармалей он получил за свою внешность. Коротконогий, широкий и плотный, он походил на дубовый сутунок, к которому крепко привинчена шаровидная лысая головка с большими бесцветными глазами и усами, обладавшими способностью хищно, по-тараканьи шевелиться. Крутой нрав сочетался у него с властолюбием и жадностью до спиртного.

Участок вел работы на «пьяных километрах» — в глухой тайге, на топких хлябях, и, судя по сводкам, дела шли там плохо. Поэтому Ядрышников, как только принял свое новое и обширное, разбросанное по всей области хозяйство, поехал прежде всего сюда.

...Неприветливо, почти отчужденно встретили его строители. Чувствовалось, кипит в них недовольство, а говорить не хочется: что толку? Приезжали и раньше, случалось, руководители из Кемерова, выслушивали жалобы, но все оставалось попрежнему.

Он и сам видел, что к людям отнеслись тут по меньшей мере несправедливо. Тесный, кособокий вагончик с нарами, покрытыми травой, — это и есть полевой стан. Горячих обедов нет — местное сельпо не выполняло договорных обязательств. Умывальника — и того не могли дать людям. К тому же нет многих проектов. Надо укладывать водоотливы, возводить мостовые сооружения — не доставлены материалы.

Работа идет через пень колоду, вслепую. План не выполняется — нет и заработка. В такой обстановке легко сбить людей с толку.

На участке не то, чтобы уважали Бармалея, — его побаивались. Евгений это сразу понял. Вечером, во время беседы, подвыпивший Бармалей лежал под кустом и «подкидывал» оттуда «начальничку» едкие вопросы. Рабочие поглядывали в его сторону, одобрительно улыбались, но никто не сделал ему замечания, не оборвал. Сдержал себя и Ядрышников: он думал о чем-то своем.

Наутро, чуть свет, он уехал. Где он провел следующую неделю, что делал, никто не знал. Но все почувствовали, что новый начальник круто взялся за дело. Вот приехал на участок хмурый председатель сельпо, привез повариху и немудреный скарб полевой кухни: стали варить обеды. Потом нагрянули проектировщики с готовыми чертежами. Прибыла группа шоферов на самосвалах — на подкрепление. Потянулись машины с железобетонными балками, водосливными кольцами, запчастями к тракторам...

Нагрянул Ядрышников снова неожиданно, как и в первый раз, только на грузовой машине. Вечером, когда все собрались, начали ее разгружать. В кузове оказался радиоприемник, гармонь, связки полотенец, пачки книг и журналов, умывальник, палатки. Все это было как праздник. И лица у людей посветлели, и разговор пошел веселее. Кто-то неумело взял первый аккорд, ему вторил глухой натруженный голос...

Но и это было не все. За ужином Евгений рассказал, что со следующего дня работы организуются в две смены. Техники достаточно. Каждый день два человека получают выходной сразу на два дня. Чтобы не терять время на дорогу, они улетают из Красного Яра и возвращаются обратно на самолете. Места для них забронированы вперед на месяц. До самолета и обратно — на автомашине. На работу и с работы — тоже. Две автомашины оборудуются для поездки в кино в ближайшие села...

Долго гомонил в ту ночь полевой стан. Утром встали рано, позавтракали, собрались на трассу. Только Бармалей притаился под скрепером, на котором демонстративно прикатил накануне вечером с трассы. Ядрышников намеревался отчитать его, но Бармалей куда-то исчез.

Теперь он подошел к нему, спросил:

— Ну, а вы что ж, Богданов, особого приглашения на работу ожидаете?

Бармалей высунул голову из-под скрепера, зашевелил усами:

— А я пьяный, начальник... А ты лучше уйди, а то порешу. За себя пьяный не ручаюсь.

Евгений даже не шевельнулся. Высокий, гибкий, стоял, широко расставив ноги и небрежно закинув руки за спину, смотрел с презрением сверху вниз на Бармалея. И вдруг захохотал — звонко и озорно.

— Пьяный? А чего ж головой о стенку не ударишься?

Бармалей подпрыгнул, как боксер на ринге, угрожающе спросил:

— А хочешь?

— Валяй...

Юлой крутнулся Бармалей и кинулся к вагончику. Казалось, этот кусок мускулов ничто не остановит, и сейчас или тонкие доски треснут под мощным ударом, или голова его расколется, как спелый арбуз. Но в последний миг Бармалей втянул голову в плечи и проскочил мимо вагончика.

Теперь и на машине раздался хохот.

— Трус ты, Бармалей. Трус и лодырь, — сказал Евгений и, легко вскочив в машину, крикнул: — Трогай!

Так Бармалей свалился со своего «пьедестала почета», но сдаваться не хотел, хотя и противостоять Ядрышникову уже не мог. Строители сначала оценили заботу о них нового руководителя. Через неделю они убедились, что двухсменная работа, четкая организация труда обещают им хороший заработок. И Бармалей теперь только мешал им, путался под ногами.

Несколько дней спустя Ядрышников привез на участок двух скреперистов и велел им принять машину у Бармалея.

— А ты поедешь со мной в Кемерово, будешь работать на пилораме. Человеком станешь — отпущу на участок, — сказал Богданову.

— Уволь, начальник, — хмуро попросил тот.

— Не уволю, — серьезно ответил Ядрышников. — И документов не дам. Кому ты такой нужен? Мы еще с тобой поработаем...

И ведь стал Богданов человеком, одним из лучших механизаторов в управлении, где проработал еще не один сезон. Да и участок на «пьяных километрах» с тех пор всегда перевыполнял план.

А. ИВАЧЕВ.
(Окончание следует).

Доклады, беседы

Докладчики и агитаторы Беловского локомотивного депо знакомят железнодорожников с материалами июньского Пленума ЦК КПСС. Здесь состоялись массовые выходы агитаторов, пропагандистов в цехи. Доклады о работе Пленума сделали начальник депо т. Шиллер, его заместитель т. Довганин, секретарь партбюро т. Денисенко, старший инженер техотдела т. Курдюков и многие другие.

Коммунисты локомотивного депо поставили перед собой цель: ознакомить с материалами Пленума всех рабочих и членов их семей.

Массовые выходы руководителей, пропагандистов и агитаторов для раз'яснения решений Пленума состоялись в вагонном депо, на цинковом заводе, в стройуправлении Беловской ГРЭС и на многих других предприятиях и стройках города. Беседы, лекции проводятся в цехах, на участках и на летних агитплощадках.

☆ ☆ ☆

Во всех бригадах листопрокатного, в мартеновских, сортопрокатном, ремонтно-механическом и других цехах КМК идет изучение документов июньского Пленума ЦК КПСС.

С беседами по материалам Пленума ЦК выступают также хозяйственные, партийные, профсоюзные руководители на шахте имени Орджоникидзе, машиностроительном заводе, на строительных площадках Новокузнецка.

(Корр. «Кузбасса).

Метанол в строю!

В дни работы июньского Пленума ЦК КПСС строители большой химии Кузбасса несли трудовую вахту. Пусковые об'екты — в срок и досрочно. Так была поставлена задача. Коллектив треста «Кемеровохимстрой» вел сражение за пуск цеха метанола. И он выиграл это сражение. Ввод цеха — ответ строителей на решения Пленума.

Колонны нового цеха издали похожи на боевую рубку крейсера — одна поменьше, другая, как мачта, величественна и красива. Совсем недавно ее поддерживали две грузовые мачты — «собственность» бригады заслуженного строителя республики Ивана Степановича Аксененко, виртуоза монтажных работ. Еще в канун Первомая два смельчака — парни из этой бригады Володя Разумов и Иван Таланов — поднялись до вершины одной из мачт и укрепили на ней кумачовое знамя.

В дни ударной работы на метаноле это знамя звало к победе.

28 июля были поставлены первые подписи в акте заводской приемной комиссии. Это значит, что строительство цеха дистилляции метанола успешно завершено! Впереди пуско-наладочные работы — горячая пора для эксплуатационников. Пройдет еще совсем немного времени, и на стол председателя государственной приемной комиссии будет поставлена колба с чистым метанолом.

Но сегодня хочется рассказать об участниках большого и напряженного сражения...

ЭСТАФЕТА ПОДВИГА

Однажды в середине июня, когда колонна еще была одета в строительные леса, все обратили внимание на странную проволочную «авоську», в которую невысокая женщина складывала ноздреватые оранжевые кирпичи.

— Вира!

«Авоська» медленно поплыла вверх. Там ее подхватили две пары женских рук: изолировщица Нина Тимофеева и бригадир Тася Шувалова приняли очередную партию диатомной изоляции — надежной защиты колонны от сибирских холодных ветров.

Уложен ряд кирпича. Нина и Тася привычными движениями опоясывают его, прижимают к колонне. И вот в руках у девчат штукатурные мастерки. Только на лицах марлевые повязки, как у хирургов, — от пыли и вредного запаха пропиток. Наброс слоя, снова ряд кирпича, проволочный пояс и затирка изоляционного слоя. Размеренная, четкая работа.

Девчата торопятся закончить пояс колонны. Вечером сподручнее, прохладнее, просторнее.

Сегодня они цветут улыбками. Только что их небесная сестра, первая в мире девушка-космонавт, закончила космическую вахту и как бы передала им, этим девчатам, строителям большой химии, эстафету подвига.

50 МИНУТ ШТУРМА

А память возвращает к весне... Огромная стальная великанша царственно возвышается над окружающими корпусами. Еще вчера она лежала на земле. Около нее ходили люди, дружески хлопали по бокам, интересовались весом, размерами: «Сорок тонн, двадцать пять метров? Сильна!..».

По приказу бригадира колонну бережно перевязали железными тросами. Проверив работу ребят, И. С. Аксененко удовлетворенно кивнул головой:

— Добро!

Встали полукругом у колонны, лица серьезные, сосредоточенные — как перед боем. Оно, пожалуй, и верно — бой. К штурму этому готовились основательно, все делали для того, чтобы в короткие минуты под'ема не было осечки. Бригадир строг и лаконичен:

— Дозмолин, ты встанешь на первую лебедку, Ситников — на вторую. Тужиков и Разумов — на сигналы...

— Трактористы, слушать мою команду!

Зарокотали моторы. Тракторы вплотную придвинулись к колонне...

Самая ответственная операция — присадка колонны — опускание ее на фундамент. Тонны и сантиметры — вот контраст, который нужно соединить в одном, почти неуловимом движении.

Есть! Колонна легко оседает на нижнюю царгу. Вершина ее гордо покачивается на пятидесятиметровой высоте.

А ребята спокойно готовят новый фронт работы.

ИМ ПОКОРЯЕТСЯ ВРЕМЯ

В июньскую синь неба вплетается ажурный каркас эстакады. Еще вчера ее здесь не было. Еще вчера на этом месте стоял тридцатитонный кран, лежали тюки с изолировочными материалами. А сегодня монтажники Владимир Носков, Михаил Швецов, Иван Кобенков, Валентин Коробейников, Алексей Васин и особенно сам бригадир Иван Гриппич устало вытирают вспотевшие лбы. И гордо улыбаются. Они сдержали слово.

Мастер монтажного участка говорит, что по нормам на работу, которую выполнила эта бригада за три дня, положено было восемь дней. Но парни преодолели, казалось бы, невозможное — они победили время, совершили трудовой подвиг!

Поистине огромную работу выполнили строители бригад Анатолия Войцеховского, Зои Митиной, Юрия Юрасова, Николая Стрельцова, Галины Коноплевой, Степаниды Фуртуны и Леонида Бобкова. Они забетонировали этажерку корпуса, покрасили стены и устроили асфальтовые полы за рекордный срок — неделю. По нормам — это почти месячная работа!..

☆ ☆ ☆

Вы, наверное, замечали, если даже на крошечный осколок стекла упадет луч солнца, то этот осколок вспыхивает ослепительной звездочкой. Строители цеха дистилляции метанола — самые обычные люди, но когда в сердце каждого одна цель, одна благородная мысль, когда их труд освещают лучи коммунистического грядущего, они преображаются. Они совершают подвиги.

Хочется закончить этот репортаж словами Алексея Максимовича Горького:

«Будет время, когда люди станут любоваться друг другом, когда каждый будет, как звезда, перед другим».

Это время настало.

С. ДОЛИНОВ.
Ново-Кемеровский химкомбинат.

РЕПОРТАЖ

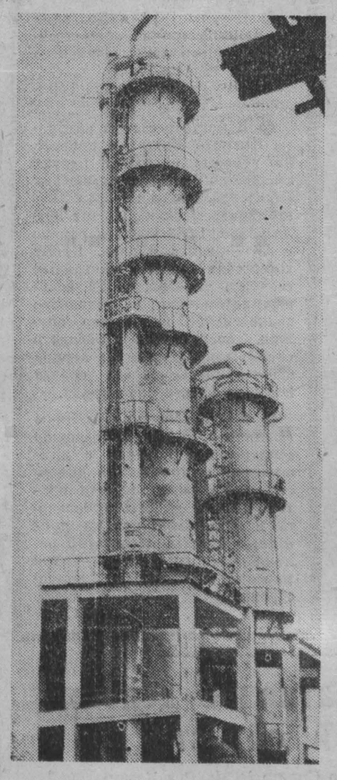

Как боевые рубки крейсера, поднимаются ректификационные колонны цеха дистилляции метанола.

РУССКОЕ ЧУДО

ОГРОМНАЯ серебристая сигара ракеты как будто постояла в раздумье на постаменте из клокочущего огня и дыма, а потом стремительно помчалась в неведомые космические дали.

Этими кадрами кинохроники о первом в истории космическом полете Юрия Гагарина начали свой фильм «Русское чудо» немецкие кинорежиссеры супруги Торндайк.

А затем экран перенес нас в год 1918-й, на митинг, посвященный открытию в Москве памятника К. Марксу и Ф. Энгельсу. Об этом событии рассказывает фотография. Голодные, измученные войной люди слушают Ильича. Об'ектив кинокамеры выхватывает из фотографии одно лицо за другим. Заросшие дремучими бородами и совсем юные. Нельзя забыть эти лица, эти глаза. Вместе с Лениным они видят через годы нечеловеческих трудностей и испытаний Россию социалистическую, видят наш сегодняшний день. Они спрашивают нас, своих потомков, как несем мы вперед великое революционное знамя Маркса, Энгельса, Ленина.

Документы, фотографии, кадры кинохроники, скупой дикторский текст. И напряженная, чуткая тишина в зале. Первую серию фильма, уже дублированную на русский язык, смотрели участники июньского Пленума ЦК КПСС. Они представляли разные поколения советских людей. И, наверное, каждый думал о том, что в великих свершениях партии и народа его поколение полной мерой приняло на свои плечи свою долю, что одинаково нужен народу и бессмертен и подвиг буденновских конников, и подвиг юных покорителей целины; героический труд ударников-землекопов на стройках первых пятилеток и смелый поиск молодых ученых, обуздавших и заставивших служить коммунизму силу атома.

Думал и я о своих сверстниках, о тех, кто не знал поры безмятежной юности и в семнадцать мальчишеских лет становился взрослым, одев солдатскую гимнастерку или рабочую спецовку с отцовского плеча. Когда-то мы завидовали старшим и жалели, что поздно родились, опоздали и к штурму Зимнего, и к лихим чапаевским атакам. Зато фильм «Чапаев» смотрели бессчетное количество раз и не считали за настоящего парня того, чью грудь не украшало минимум четыре оборонных значка.

Воевали и сутками не отходили от станков, лежали в госпиталях и учились, недоедали и любили. Нашими сверстниками были Николай Гастелло и Зоя Космодемьянская, тысячи известных и безымянных героев, отдавших свою жизнь за Родину, за счастье грядущих поколений, за торжество нашего правого дела. В памяти народа они вечно молоды и бессмертны.

Сегодня наши сыновья стали их ровесниками. Плечом к плечу с нами в едином строю строителей коммунизма идет наша молодежь. И мы передаем своим детям святую любовь к Родине, ненависть к ее врагам, верность ленинской партии. И мы с радостью видим в них свою комсомольскую юность, мы верим, что они достойно понесут дальше революционную эстафету поколений...

В фильме «Русское чудо» с потрясающей силой показано, кем мы были, с чего начинали меньше полувека тому назад. Для истории это небольшой срок. Среди участников Пленума было немало ветеранов партии, современников и участников событий тех огневых лет.

А кем мы стали — с еще большей силой показал митинг на Красной площади, посвященный встрече новых героев космоса Валентины Терешковой и Валерия Быковского. Радио и телевидение сделали это торжество поистине всенародным. На площади нас, кузбассовцев, было лишь несколько человек. Но мы знали, чувствовали, что вместе с нами весь могучий Кузбасс, затаив дыхание, слушает Валентину и Валерия, душевное отеческое слово Никиты Сергеевича. И сердце наполняло гордое сознание того, что в гигантских успехах нашей Родины есть и наш, кузбасский, достойный вклад.

Я смотрел на трибуну Мавзолея Ленина, где рядом с Никитой Сергеевичем Хрущевым и другими членами Президиума ЦК КПСС стояли пять космических братьев и их достойная сестра, красивая и скромная «Чайка», первая в мире женщина-космонавт, смотрел на ликующую Красную площадь, а в памяти вставала фотография московского митинга 1918 года...

Да, поистине космический взлет совершила наша страна от нищеты и отсталости к вершинам науки, техники и культуры. Но самое большое наше завоевание, самая большая гордость — новый советский человек. Люди на площади, вместе с матерью Валентины Еленой Федоровной, которая то и дело прикладывала к глазам уголок синего платочка, не стыдились слез радости, когда Никита Сергеевич говорил, кем стала простая работница, дочь текстильщицы Валя Терешкова, какие светлые широкие дороги открыты перед нашей молодежью.

И как космонавт видит всю нашу планету, так из Большого Кремлевского дворца, с высоты Пленума Центрального Комитета, олицетворяющего коллективную мудрость партии, все мы, участники Пленума, вся наша партия, весь народ, все люди земли еще раз воочию ярко увидели и ощутили великую силу, породившую русское чудо.

Эта сила — всепобеждающие идеи марксизма-ленинизма, организаторская работа нашей ленинской партии. «Коммунистическая идеология, марксистско-ленинское учение, — говорил в своей вдохновенной речи Н. С. Хрущев, — это, образно говоря, цемент, который соединяет в единый монолит волю и действия миллионов, партию и народ».

И когда Никита Сергеевич сказал: «Приятно отметить, что не только среди выступающих, но и среди всех присутствующих здесь царит полное единодушие и полная монолитность», — казалось, раздвинулись стены Кремлевского Дворца, и весь наш народ поддержал горячие, от всего сердца аплодисменты участников Пленума. Своей родной Коммунистической партии, ее ленинскому Центральному Комитету рукоплескал великий советский народ — творец русского чуда.

Н. ТРОИЦКИЙ.
Москва—Кемерово.

Дневник ухода за посевами

На 29 июня посевы кукурузы прокультивированы первый раз на площади 224.500 гектаров, что составляет 90,4 процента, второй раз—на 40.400 га — 16,8 проц., сахарная свекла обработана на 10.000 га — 41 проц., картофель — на 9.200 га — 39 процентов.

По производственным управлениям уход за пропашными культурами характеризуется следующими данными (в первой колонке — процент первой культивации кукурузы, в следующей — второй, в третьей — сахарной свеклы, в четвертой — картофеля):

Беловское	95,0	22,0	55,0	66,0
Кемеровское	95,0	12,4	48,0	40,0
Ленинск-Кузнецкое	99,7	25,7	30,0	28,0
Мариинское	82,0	4,6	37,0	20,0
Новокузнецкое	87,8	13,7	47,0	42,0
Промышленновское	98,0	40,0	50,1	40,0
Тяжинское	83,6	13,4	24,0	32,0
Юргинское	87,8	7,4	35,2	42,0
Яйское	85,5	2,5	33,4	34,0

☆ ☆ ☆

За двое суток прирост первой культивации кукурузы составил 22.200 гектаров, второй—12.180 га, вместе—34.380 гектаров. Показатели крайне неудовлетворительны. Особенно плохо ведется вторая междурядная обработка. Промышленновское управление, достигнув за последние дни хороших успехов, 27 и 28 июня на второй культивации совсем приостановило работы, а по первой — продвинулись всего на один процент. Только на 400 гектарах сделана вторая междурядная обработка кукурузы в хозяйствах Яйского управления. Отстает также Мариинское управление. Здесь за двое суток прирост второй культивации составил 400 гектаров.

В большинстве хозяйств Новокузнецкого управления кукуруза посеяна рядовым способом. Следовало бы сперва прорезать борозды поперек рядков. А здесь поступили наоборот. Ведут обработку вдоль посевов. В рядках сейчас среди сорняков не различишь культурных растений.

По-прежнему мало сдвигов в обработке свеклы и картофеля. За двое суток прирост по этим культурам составил соответственно 600 и 2.300 гектаров. И совсем неудовлетворительно ведется прорывка свеклы.

ОПЕРЕТТА О КУЗБАССЕ

Оперетта о Кузбассе... Свидетели ее рождения не могут, пожалуй, говорить о ней без волнения. Наш поэт Евгений Буравлев написал интересное либретто. Его героями стали молодые строители и горняки — люди с горячими сердцами, о которых не говорить, петь хочется. И вот композитор Федор Мартынов, много раз бывавший в Кузбассе, полюбивший его людей, нашел волнующие мелодии — то мягкие лирические, то искрящиеся юмором. К нему присоединился композитор Юрий Бирюков. В оперетте появились торжественные музыкальные картины, славящие самую дорогую ценность нашей страны — ее людей.

Несколько картин из первой оперетты, рожденной в Кузбассе, подготовили артисты Московского театра оперетты под руководством режиссера А. Закса и дирижера Д. Браславского. Безусловно удачны оригинальный по замыслу танец «Звезды над копрами», хоровое исполнение а'капелла песни «Жемчужина России». С увлечением работали над ролями молодые исполнители и получившие признание мастера сцены, такие, как народный артист РСФСР В. Алчевский, заслуженный артист РСФСР А. Горелик.

В дни первого музыкального фестиваля Кузбасса киногруппа Центральной студии телевидения сняла фильм по не законченному еще спектаклю. Его демонстрировала Кемеровская студия телевидения, и наши зрители смогли получить некоторое представление о будущем спектакле. Мы не оговорились, именно некоторое, представление. Дело в том, что кинорежиссер М. Володарский, операторы М. Суслов и Н. Вахромеев, приспосабливая отдельные сцены к условиям кино, вынуждены были отказаться от многих выигрышных эпизодов.

В роли Петра Кузьмича — народный артист РСФСР В. Алчевский, Вера и Федор — Л. Шахова и С. Бруцин, Варя и Иван — Т. Володина и А. Пиневич и другие.

Песню о родном городе поет заслуженный артист республики Владимир Трошин. Первая оперетта о Кузбассе «Жемчужины Сибири» — пока на экранах телевизоров. Ей предстоит расти и крепнуть. Ей предстоит обрести крылья.

Право первой постановки принадлежит Кемеровскому театру, который откроет сезон новой музыкальной комедией.

Т. АЛЕКСЕЕВА.

На снимке: кадры из фильма.

НАШ ОБЩИЙ ПРАЗДНИК

В воскресенье юность рапортовала Родине о новых трудовых победах. Страна в шестой раз праздновала день своей молодежи.

В нашем городе праздник начали юноши и девушки Рудничного района. К 12 часам дня тысячи трудящихся собрались в сосновом бору.

Праздник открыл секретарь городского комитета партии т. Залесов. От имени горняков района молодых строителей коммунизма приветствовал руководитель бригады коммунистического труда с шахты «Северная» т. Фаткулин.

Затем на эстраду друг за другом поднимаются счастливые юноши и девушки. Это те, кто вступил в эти дни в комсомол. Здесь, на высоком берегу Томи, перед всеми трудящимися района секретарь райкома ВЛКСМ Борис Трощенко вручает им комсомольские билеты.

И снова на эстраде молодежь. Теперь это уже участники кружков художественной самодеятельности ДК шахтеров. Их сменяют юноши и девушки из Заводского района.

Кажется, что весь город собрался сегодня в сосновом бору. Но нет. В это же самое время на стадионе Кировского района идет спортивный праздник молодежи. А на Южном, в Предзаводском, по всему городу концерты, массовые гулянья. Праздник широко шагает по городу.

Вечером он пришел в городской сад. Даже бурный короткий летний дождь не помешал ему.

Зеленый театр переполнен. Выступают ребята и девушки с Ново-Кемеровского химкомбината. Не жалеют ладоней зрители. Еще бы — выступают-то свои, товарищи по работе.

Поют электрик Анатолий Широков, лаборантки Эмилия Юрьева и Алла Устюжанина, играет машинист железнодорожного цеха Алексей Касмынин, танцуют слесари Рудольф Тезиков, аппаратчик Николай Левков, грузчик Ким Хандога.

Поздно вечером кончается праздник. На последних автобусах уезжают юноши и девушки. Завтра — новый рабочий день. Ну что ж, они умеют праздновать, умеют и трудиться. Им по плечу любая работа — верным помощникам партии, молодым строителям коммунизма.

Э. ШАЛИМОВ.

г. Кемерово.

Футбол

Состоялись 7 матчей очередного тура первенства РСФСР по футболу среди команд класса «Б». Футболисты кемеровского «Химика» выступали в Улан-Удэ. Соперники разделили по очку — 0:0.

Неудача постигла прокопчан, выступавших в Благовещенске. Они проиграли местному «Амуру» — 0:2. Кстати, футболисты «Амура» отобрали одно очко и у омского «Иртыша» — 0:0.

В последних двух играх команда владивостокского «Луча» записала в свой актив три очка. Они выиграли у новосибирского «Сибсельмаша» — 3:0 и вничью закончили матч с омским «Иртышом» — 1:1. Армейцы Хабаровска выиграли у новосибирского «Сибсельмаша» — 1:0, с таким же результатом команда «Авангард» выиграла у барнаульского «Темпа».

Железнодорожники Красноярска добились победы над иркутской «Ангарой» — 2:1, а «Томич» — над «Стартом» — 3:1.

КРАТКИЕ СООБЩЕНИЯ

● Франко об'явил о всеобщей амнистии в Испании. Агентство Франс Пресс передает из Мадрида, что амнистия об'явлена по случаю предстоящей коронации папы Павла VI, которая состоялась 30 июня. Подробности амнистии пока неизвестны. Однако несомненно, что франкистские власти были вынуждены пойти на этот шаг под давлением мировой демократической общественности.

● За первые пять месяцев 1963 года в результате автомобильных катастроф в Соединенных Штатах погибло 15.190 человек.

● В центральных районах Бельгии зарегистрированы случаи заболевания тифом.

● На Гданьской судоверфи передан Советскому Союзу лесовоз «Алтайлес» грузопод'емностью 5.950 тонн. Судно длиной около 120 метров предназначено как для перевозки леса, так и зерна и приспособлено для эксплуатации в самых различных климатических условиях.

● В Будапеште подписано соглашение об экономическом и научно-техническом сотрудничестве между Венгерской Народной Республикой и Федерацией Нигерия.

● Большой вечер, посвященный 70-летию со дня рождения выдающегося советского поэта В. Маяковского, состоялся в помещении Французского национального театра. Известная французская писательница Эльза Триоле рассказала собравшимся о жизненном и творческом пути поэта-трибуна.

● Шесть тысяч эквадорцев бурно аплодировали 28 июня артистам Государственного ансамбля народного танца СССР под художественным руководством народного артиста СССР Игоря Моисеева. Концерт проходил на спортивной арене Гуаякиля, куда пришлось перенести выступления ансамбля ввиду огромного желания тысяч эквадорцев попасть на концерт прославленных артистов.

● Группа кубинских контрреволюционеров арестована в мексиканском порту Веракрус. Они пытались взорвать три кубинских торговых судна с продовольствием, закупленным правительством Кубы в Мексике. В Мехико арестован также представитель так называемого «революционного совета» — организации кубинских контрреволюционеров — Карлос Фернандес.

● Коллектив одного из цехов Эстергомского станкостроительного завода (Венгрия), борющийся за почетное звание цеха социалистического труда, направил письмо В. Быковскому. Герою космоса сообщают, что коллектив цеха решил избрать его почетным рабочим.

● Польская почта выпустила специальную серию почтовых марок с портретами первой в мире женщины-космонавта В. В. Терешковой и космонавта В. Ф. Быковского.

(ТАСС).

Редактор Н. Я. ТРОИЦКИЙ.

Международная жизнь

КРАТКИЕ СООБЩЕНИЯ

● 29 июня открылась первая сессия нового состава Союзной скупщины СФРЮ. Депутаты изберут президента Социалистической Федеративной Республики Югославии, вице-президента СФРЮ, председателя Союзной скупщины, Союзное исполнительное вече, а также обсудят ряд других вопросов. Президентом СФРЮ избран Иосиф Броз Тито. Вице-президентом СФРЮ избран Александр Ранкович.

● Двухмоторный самолет ВВС США, следовавший из Каира в Аден, упал в Красное море и затонул недалеко от Порт-Судана (Республика Судан), сообщает корреспондент агентства Ассошиэйтед Пресс из Каира.

● Посол ГДР в Болгарии И. Кейш устроил общественный просмотр документального фильма «Русское чудо», созданного Аннели и Андрэ Торндайк.

● В мае этого года патриоты Южного Вьетнама провели 657 боевых операций против американо - нгодиньдьемовских карателей, в ходе которых 2.000 нгодиньдьемовских солдат было убито, 1.086 человек ранено и 96 — взято в плен. Кроме того, сбит один реактивный самолет, уничтожено 20 военных автомашин и захвачено значительное количество оружия, боеприпасов и военного снаряжения. За тот же период 630 нгодиньдьемовских солдат перешли на сторону народа.

● По сообщениям из Энны (Сицилия), там произошло столкновение полиции с женщинами, устроившими демонстрацию в знак протеста против плохой работы транспорта и повышения цен на проездные билеты. Итог этой полицейской «операции» — три раненых участницы демонстрации.

(ТАСС).

Вальтер Ульбрихт — почетный гражданин столицы ГДР

БЕРЛИН, 29 июня. Корр. ТАСС К. Саввин передает:

Сегодня здесь состоялось внеочередное заседание берлинского городского собрания депутатов, посвященное 70-летию Первого секретаря ЦК СЕПГ, Председателя Государственного совета ГДР Вальтера Ульбрихта. В заседании приняли участие члены Государственного совета, представители столичной общественности, а также представители городов Варшавы, Бухареста, Софии, Будапешта и Белграда.

Собрание приняло решение присвоить Вальтеру Ульбрихту звание почетного гражданина столицы ГДР — Берлина.

С речью перед участниками заседания выступил В. Ульбрихт, поблагодарив за присвоение ему звания почетного гражданина столицы ГДР.

«Марица-Восток» в строю

СОФИЯ, 29 июня. (ТАСС). Трудящиеся Народной Республики Болгарии сделали еще один крупный шаг в создании материально-технической базы социализма.

Сегодня в торжественной обстановке на широкой Загорской равнине открыт крупнейший на Балканах промышленно-энергетический комплекс «Марица-Восток». В него входят крупные промышленные сооружения: рудник Трояново-I с годовой мощностью в 5 миллионов тонн угля, теплоэлектроцентраль «Марица-Восток-1» с 5 турбинами общей мощностью в 350 тыс. киловатт; брикетная фабрика с годовой производительностью в 600 тыс. тонн брикетов и другие подсобные промышленные предприятия.

Промышленно - энергетический комплекс «Марица-Восток», оборудованный по самому последнему слову техники, является детищем нерушимой дружбы и братского сотрудничества народов социалистических стран. Вместе с болгарскими трудящимися в его сооружении в течение 5 лет принимали участие советские, немецкие и чехословацкие специалисты.

Никаких отношений с Салазаром!

КАИР, 29 июня. (ТАСС). Об'единенная Арабская Республика разорвала дипломатические отношения с Португалией, передает агентство МЕН.

Этот шаг предпринят правительством ОАР в соответствии с резолюциями майской конференции глав африканских государств и правительств, решившей, что независимые африканские государства должны порвать политические, дипломатические и консульские отношения с правительствами Португалии и ЮАР и об'явить экономический бойкот режиму Салазара, ведущему колониальную войну в Анголе, и южноафриканским расистам.

Открытие первой в истории Алжира Международной ярмарки

АЛЖИР, 29 июня. (ТАСС). Вчера вечером председатель Совета Министров Народной Демократической Алжирской Республики Бен Белла в присутствии министров и членов дипломатического корпуса открыл в городе Афревиле первую в истории независимого Алжира Международную ярмарку. На ярмарке представлены Тунис, Марокко, КНР, Франция, Индия, США, ОАР, Италия и Алжир.

Выступая на открытии Международной ярмарки, Бен Белла, в частности, заявил: «Нашими главными целями являются: в области внутренней политики — революционное социалистическое строительство; в области внешней политики — поддержка борьбы народов Африки против фашистского режима Салазара и расистской политики правительства ЮАР. Мы готовы помочь людьми и оружием этой борьбе».

Снова тревога

ЗАПАДНЫЙ БЕРЛИН, 29 июня. (ТАСС). Командование американских войск, находящихся в Западном Берлине, не прекращает военных демонстраций в целях поддержания военного психоза во «фронтовом городе». Как сообщает печать, в Западном Берлине состоялись «очередные учения» американских оккупационных войск. В ходе этих учений часть солдат американского гарнизона была поднята ночью по тревоге и выведена на позиции в различных районах американского сектора Западного Берлина. Другая часть американских солдат была оставлена в казармах в состоянии боевой готовности.

Самый низкий уровень золотых запасов США

НЬЮ-ЙОРК, 28 июня. (ТАСС). На этой неделе золотые запасы Соединенных Штатов сократились еще на 65 млн. долларов. В результате этого сокращения общие потери в этом году составляют 245 млн. долларов.

В настоящее время золотые запасы казначейства исчисляются суммой в 15.300 млн. — самый низкий уровень с апреля 1939 года. С 1957 года золотые запасы США сократились на 7,6 млрд. долларов.

Землетрясение у Курильских островов

29 июня в 1 час 06 минут московского времени центральная сейсмическая станция «Москва» зарегистрировала довольно сильное землетрясение. По данным предварительной обработки материалов сейсмических станций Советского Союза, эпицентр этого землетрясения находится на расстоянии 7 тысяч километров от Москвы, восточнее Курильской гряды, в районе острова Симушир. Возможная сила в эпицентре — 8—9 баллов.

(ТАСС).

Новый мировой рекорд!

ВЕНА, 30 июня. (ТАСС). Советский штангист Юрий Власов, выступая на спортивном празднике газеты «Фольксштимме», установил новый мировой рекорд: 190,5 килограмма весила штанга, поднятая советским богатырем! Таков теперь мировой рекорд.

Петросян и Керес вылетели в Лос-Анжелос

Чемпион мира по шахматам Тигран Петросян и гроссмейстер Пауль Керес вылетели 29 июня в США. Советские шахматисты примут участие в международном турнире, который начнется 2 июля в Лос-Анжелосе (Калифорния).

Это — первый зарубежный вояж нового чемпиона мира после его недавней победы в матче с Михаилом Ботвинником. В турнире «восьми гроссмейстеров» в Лос-Анжелосе выступят, кроме двух советских гроссмейстеров, американцы Самуэль Решевский и Пал Бенко, Светозар Глигорич (Югославия), Мигуэль Найдорф и Оскар Панно (Аргентина) и Фредерик Олафссон (Исландия). Соперники сыграют друг с другом по две партии. Турнир продлится до конца июля.

— Я чувствую себя хорошо, так как успел отдохнуть и прийти, как говорится, в себя после утомительного матча на первенство мира, — заявил корреспонденту ТАСС Тигран Петросян. — Турнир в Лос-Анжелосе будет, пожалуй, первым крупным соревнованием, в котором я буду заботиться, прежде всего, о творческой стороне и красоте шахматного искусства.

(ТАСС).

Новое административное деление Кемеровской области

Указом Президиума Верховного Совета РСФСР в Кемеровской области образованы сельские районы: **Беловский** (центр — город Белово), **Кемеровский** (г. Кемерово), **Ленинск-Кузнецкий** (г. Ленинск-Кузнецкий), **Мариинский** (г. Мариинск), **Новокузнецкий** (г. Новокузнецк), **Промышленновский** (раб. поселок Промышленная), **Тяжинский** (раб. пос. Тяжинский), **Юргинский** (г. Юрга), **Яйский** (раб. пос. Яя).

Промышленные районы: **Березовский** (раб. пос. Березовский) **и Тисульский** (раб. пос. Тисуль).

Районные Советы сельских районов переданы в подчинение Кемеровскому областному (сельскому) Совету депутатов трудящихся.

Город Топки отнесен к категории городов областного подчинения, рабочий поселок Таштагол преобразован в город областного подчинения с сохранением за ним прежнего наименования.

Районные Советы Березовского и Тисульского промышленных районов, Советы депутатов трудящихся городов Кемерово, Анжеро-Судженск, Белово, Гурьевск, Киселевск, Ленинск-Кузнецкий, Мариинск, Междуреченск, Мыски, Новокузнецк, Осинники, Прокопьевск, Таштагол, Тайга, Топки и Юрга переданы в подчинение Кемеровскому областному (промышленному) Совету депутатов трудящихся.

Гурьевскому городскому Совету подчинен Салаирский городской Совет, Осинниковскому — Калтанский городской Совет.

В городе Новокузнецке образован Заводской район.

3 ИЮЛЯ

Радио

Первая программа на волнах 1103 и 4,5 метра и трансляционным сетям области.

Барток. «Дивертисмент» (7-35). Материалы выездной редакции радио и областной газеты «Кузбасс» (8-15). Обзор газет (8-30). Радиопостановка для детей «Приключения Незнайки» (9-10). Беседа «Для тех, кто дома» (9-45). Музыкально-литературная композиция «Песня славит труд» (11-20). Для молодежи (17-40). Последние известия (17-30). «Мы туристы — отважный народ» (18-00). Концерт (18-20). Передача «Строитель коммунизма — всесторонне развитый человек» (18-30). Навстречу 60-летию с'езда партии. Литературно-музыкальная композиция «Тебе, партия» (18-45). На пути к рентабельности (19-15).

Вторая программа на волне 4,3 метра (художественное вещание) передается с 10 до 14 и с 17-30 до 23 часов 30 минут.

Телевидение

Художественный фильм «Миклухо-Маклай» (11-00, 19-45). Для малышей. Телевизионный фильм «В стране Деда Мороза» (19-00). Сказки Андерсена. «Новый наряд короля» (19-10). Телевизионные новости (19-30). Киномонтаж «Партийный билет» (21-15).

ВНИМАНИЮ ГРАЖДАН!

До тиража выигрышей денежно-вещевой лотереи 1963 года третьего выпуска осталось 5 дней.

ТИРАЖ СОСТОИТСЯ 7 июля в городе Ярославле.

СПЕШИТЕ ПРИОБРЕСТИ ЛОТЕРЕЙНЫЕ БИЛЕТЫ!

В театрах и кино

Иркутский ДРАМАТИЧЕСКИЙ ТЕАТР. Сегодня и завтра — МАРИЯ СТЮАРТ. Начало в 7 час. 30 мин. вечера.

Кинотеатр «КОСМОС». Красный зал. Новый цветной румынский художественный фильм ДО ВОСТРЕБОВАНИЯ (9, 10-50, 12-40, 2-30 — для детей: 4-20, 6-10, 8, 9-50). Синий зал. Новый художественный фильм ЦЕПНАЯ РЕАКЦИЯ (3, 4-45, 6-30, 10-20). ДО ВОСТРЕБОВАНИЯ (9-30, 11-20, 1-10, 8-30).

Летний КИНОТЕАТР. Новый художественный фильм ЭТО СЛУЧИЛОСЬ В СОЧЕЛЬНИК, производство «ДЕФА», ГДР (9, 10-45, 12-30 2-15, 4, 5-45, 7-30, 9-15 — дети до 16 лет не допускаются).

Кинотеатр «ОКТЯБРЬ». ХЛЕБ И РОЗЫ (10, 2, 6). ПОЛОВОДЬЕ (12, 4, 8, 10).

Кинотеатр «ПИОНЕР». ФЛАГИ НА БАШНЯХ (10, 12, 3, 5). ТИХИЙ ДОН, 1-я серия (8, 10). ТРЕТИЙ ЛЕНИНГРАДСКИЙ ПРАЗДНИК ПЕСНИ (2, 7).

Кинотеатр «МЕТАЛЛУРГ». ЦАРСКАЯ МИЛОСТЬ (10, 12, 2, 5-50, 7-20). ДВЕ ЖИЗНИ 1-я серия (4, 9-30 — дети до 16 лет не допускаются).

Дом культуры ШАХТЕРОВ. КОМПАНЬЕРО (3). Итальянский художественный фильм ЖЕНЩИНЫ ВОСТОКА (5-15, 7-15, 9-15 — дети до 16 лет не допускаются).

Кинотеатр «ПРОГРЕСС». БЕЗ СТРАХА И УПРЕКА (10, 2, 4, 5-50, 7-40). САМОЛЕТ УХОДИТ В ДЕВЯТЬ (12, 9-30).

Кинотеатр «ЛУЧ». ЗОЛОТОЙ ЗУБ (11-40, 3-20, 5, 7, 9).

Кинотеатр «КОМСОМОЛЕЦ». ДОМ НА ДВЕ УЛИЦЫ (3, 5, 7, 9).

Иркутский драматический театр

ПОСЛЕДНИЕ СПЕКТАКЛИ ГАСТРОЛЕЙ

2, 3, и 10 июля **«МАРИЯ СТЮАРТ».**
4 июля **«ЧЕРНЫЕ ПТИЦЫ».**
5 и 6 июля **«КАК ПОЖИВАЕШЬ, ПАРЕНЬ?»**
7 июля (днем и веч.), **«ОБРЫВ»**
8, 9, 11 и 12 июля **«ГАМЛЕТ».**
13 июля **«СУББОТА, ВОСКРЕСЕНЬЕ, ПОНЕДЕЛЬНИК».**

ЗАКРЫТИЕ ГАСТРОЛЕЙ

14 июля днем и вечером — **«ОТ ЩЕДРОСТИ СЕРДЦА»**

Начало спектаклей: дневных — в 12 часов, вечерних — в 7 часов 30 минут.

Касса открыта с 12 часов дня до 8 часов вечера.

Производится предварительная продажа билетов.

Головкова Анна Ефимовна, прож. по ул. Гурьевской, 4-а, возбуждает дело о расторжении брака с Головковым Алексеем Вениаминовичем, прож. в г. Новокузнецке, ул. Орджоникидзе, 33, кв. 3.

Дело будет слушаться в нарсуде г. Новокузнецка.

Пономарева Анна Григорьевна, прож. по ул. У. Громовой, 20, кв. 10, возбуждает дело о расторжении брака с Пономаревым Георгием Агафоновичем, прож. в гор. Усть-Каменогорске.

Дело будет слушаться в нарсуде Центрального района г. Кемерова.

С 16 июля в Кемерове начинает гастроли Ташкентский Государственный ордена Трудового Красного Знамени АКАДЕМИЧЕСКИЙ ТЕАТР ОПЕРЫ и БАЛЕТА им. НАВОИ.

В ЕГО РЕПЕРТУАРЕ

ОПЕРЫ: «Князь Игорь», «Русалка», «Мазепа», «Кармен», «Трубадур», «Риголетто», «Флория Тоска», «Чио-Чио-Сан», «Паяцы», «Севильский цирюльник», «Фауст», «Гульсара», «Проделки Майсары», «Камширская легенда», «Человек, который смеется», «Бахчисарайский фонтан», «Тропою грома», «Доктор Айболит», «Жизель», «Шопениана», «Болеро».

БАЛЕТЫ: «Лебединое озеро».

Все оперные спектакли идут на русском языке.

Заявки на коллективные посещения принимаются до 10 июля.

Открыта предварительная продажа билетов в кассах театра, районных кассах и уполномоченными театра. Справки по телефонам: 3-36-38, 2-25-43, 2-24-81.

Требуются

ОБЛКНИГОТОРГУ — продавцы магазинов, киоскеры.
Обращаться: ул. Кирова, 35, в отдел кадров.

КОНТОРЕ СНАБЖЕНИЯ треста «Кемеровохимстрой» — **мастера погрузо-разгрузочных работ, нормировщик.**
Обращаться: г. Кемерово, Предзаводской поселок, контора. Тел. 94-2-29.

КЕМЕРОВСКОМУ ГОРМОЛЗАВОДУ — мастера, пом. мастеров и лаборант-анализатор молочной промышленности для работы на низовых заводах.
Обращаться: г. Кемерово, ул. Вокзальная, 111, в отдел кадров.

КЛУБУ КХЗ — завхоз.
Обращаться: г. Кемерово, ул. Арочная, 35.

ЗАВОЗНОЙ БАЗЕ «СЕЛЬХОЗТЕХНИКА»—шоферы, автокрановщик, грузчики, рабочие, кладовщики, знающие запчасти к сельхозмашинам.
Обращаться: г. Кемерово, Новая Колония, 2-й переезд, база. Тел. 3-31-30.

КОНТОРЕ - БАЗЕ УМТС и снабжения совнархоза — **бухгалтер, кладовщик, шоферы, автокрановщики.**
Адрес конторы: г. Кемерово, химкомбинат. Остановка автобуса № 4 «Стройгородок». Телефон 94-4-43, 94-9-92.

ВЕСОРЕМОНТНОЙ МАСТЕРСКОЙ хлебопродуктов — **грузчики.**
Обращаться: г. Кемерово, 2-й проезд, «Заготзерно». Тел. 3-30-66.

МОНТАЖНОМУ УПРАВЛЕНИЮ № 1 треста «Сибметаллургмонтаж» на постоянную работу — **слесари-монтажники, слесари-трубопроводчики, шоферы.** Оплата сдельная.
Обращаться: г. Кемерово, в отдел кадров управления. Тел. 94-8-47.

ТРЕСТУ коммунально-бытового обслуживания на постоянную работу — **разнорабочие, слесари, электрики, зав. хозяйством** (знакомый с автомашинами), **работник снабжения, уборщицы, банщицы, теплотехник, бухгалтер.**
Адрес: г. Кемерово, ул. Ермака, 14. Тел. 6-70-48.

МОНТАЖНОМУ УЧАСТКУ «Сибэнергомонтаж» на Ново-Кемеровской ТЭЦ — **слесари-монтажники, котельщики, трубопроводчики** всех разрядов. Желающие могут быть откомандированы на Томь-Усинскую ГРЭС.
Обращаться: Предзаводской поселок, Ново-Кемеровская ТЭЦ, «Сибэнергомонтаж». Тел. 2-38.

БАЗЕ «РОСГАЛАНТЕРЕЯ» — зав. складом, кладовщики.
Обращаться: г. Кемерово, ул. Вокзальная, 4. Тел. 2-29-13, 2-29-15.

ЗАВОДСКОМУ РАЙКОМУ ПАРТИИ — квалифицированная машинистка.
Адрес: Советский проспект, 19.

ОБЛАСТНОЙ ТОРГОВОЙ БАЗЕ «Рособувьторга» — **бухгалтеры, бракер, секретарь-делопроизводитель, кладовщик, приемщик, упаковщик.**
Адрес: г. Кемерово, 2-й участок АТЗ, база.

ТРЕСТУ «КЕМЕРОВОХИМСТРОЙ» — квалифицированные сметчики (инженеры и техники), **главный энергетик треста, старший бухгалтер-ревизор.**
Обращаться: Предзаводской пос., в отдел кадров треста «Кемеровохимстрой». Тел. 94-4-74.

В АВТОКОЛОННУ (Центральный район Кемерова) — **шоферы** 1—3-го кл. со стажем работы не менее 3 лет, **мотористы, автослесари, автоэлектрики.**
Обращаться в АТХ-6: ул. Нахимова, 1, (рудник), рядом с Рудничной автобазой.

АДРЕС РЕДАКЦИИ И ИЗДАТЕЛЬСТВА: г. Кемерово, ул. Трудовая, 64 ТЕЛЕФОНЫ: редактора 6-61-54; заместителей редактора 6-70-82 и 6-65-74, приемная 6-69-74, ответственного секретаря 6-68-81, зам. ответственного секретаря 6-65-63, отделов редакции: промышленного производства и партийной жизни 6-67-46 и 6-60-72, сельскохозяйственного производства и партийной жизни 6-63-02 и 6-62-37, идеологического 6-66-73 и 6-62-01, советского строительства и быта 6-64-84, строительного 6-69-44, отдела писем и рабселькоров 6-61-83 и 6-66-52, об'явлений 6-68-72, фотокорреспондента 6-69-74, ночной прием информаций 6-69-44, бухгалтерия 6-67-82, директора типографии 5-59-46.

ОП16561. Типография «Кузбасс», Облполиграфиздат. Тираж 145.000 экз. Заказ № 5460.