Кемеровская областная библиотека
ГАЗЕТНО-ЖУРНАЛЬНЫЙ

ШТУРМ КОСМОСА ПРОДОЛЖАЕТСЯ

НА ОРБИТЕ КОРАБЛЬ „ВОСТОК-5“

ВАЛЕРИЙ БЫКОВСКИЙ УСПЕШНО СОВЕРШАЕТ ПОЛЕТ

ПРОЛЕТАРИИ ВСЕХ СТРАН, СОЕДИНЯЙТЕСЬ!

Кузбасс

ОРГАН КЕМЕРОВСКИХ ПРОМЫШЛЕННОГО И СЕЛЬСКОГО ОБКОМОВ КПСС, ОБЛАСТНЫХ ПРОМЫШЛЕННОГО И СЕЛЬСКОГО СОВЕТОВ ДЕПУТАТОВ ТРУДЯЩИХСЯ

Год издания 42-й
№ 140 (10891).
Суббота, 15 июня 1963 г.
Цена 2 коп.

СООБЩЕНИЕ ТАСС

14 июня 1963 года в 15 часов по московскому времени в Советском Союзе на орбиту спутника Земли выведен космический корабль «Восток-5», пилотируемый гражданином Советского Союза летчиком-космонавтом подполковником товарищем Быковским Валерием Федоровичем.

Целями нового космического полета являются:

— продолжение изучения влияния различных факторов космического полета на человеческий организм;

— проведение расширенных медико- биологических исследований в условиях длительного полета;

— дальнейшая отработка и совершенствование систем пилотируемого космического корабля.

Корабль-спутник «Восток-5» выведен на орбиту, близкую к расчетной. По предварительным данным, период обращения корабля-спутника вокруг Земли составляет 88,4 минуты, минимальное удаление от поверхности Земли (в перигее) и максимальное (в апогее) равно соответственно 181 и 235 километрам, угол наклона плоскости орбиты к плоскости экватора около 65 градусов. С бортом космического корабля «Восток-5» непрерывно поддерживается двухсторонняя радиосвязь.

По сообщению летчика-космонавта товарища Быковского и данным телеметрических и телевизионных систем он удовлетворительно перенес период вывода корабля на орбиту и переход к состоянию невесомости. Самочувствие товарища Быковского хорошее.

Летчик-космонавт т. Быковский ведет свои передачи на частотах 20,006 и 143,625 мегагерца.

На корабле установлен также передатчик «Сигнал», работающий на частоте 19,948 мегагерца.

Все бортовые системы космического корабля функционируют нормально.

Сообщения о ходе полета будут передаваться всеми радиостанциями Советского Союза.

КОСМОНАВТ-ПЯТЬ ВАЛЕРИЙ ФЕДОРОВИЧ БЫКОВСКИЙ

Валерий Федорович Быковский родился в 1934 году в городе Павлово-Посад Московской области. Он член ВЛКСМ.

Космонавт с семнадцати лет связал свою судьбу с авиацией. Еще учась в средней школе, он одновременно окончил Московский аэроклуб. Валерий занимается потом в авиационной школе первоначального обучения летчиков, в Качинском военном авиационном училище. После окончания этого училища в 1955 году Валерий служит летчиком в различных воинских частях.

Командование хорошо отзывается о Валерии Быковском, отмечает, что летает он смело, грамотно, в полете спокоен, в усложненной обстановке решения принимает быстро. Специальные тренировки он закончил успешно. Материальную часть знает отлично. Работая в качестве инструктора, Валерий умело передает свой опыт и знания товарищам. Он совершил 72 прыжка с парашютом.

За хорошую службу в Советской Армии В. Ф. Быковский награжден орденом «Красной Звезды», медалями «40 лет Вооруженных Сил СССР», «За безупречную службу». В 1959 году ему присвоено звание «Военный летчик второго класса», а позднее звание «Инструктор парашютно-десантной подготовки ВВС».

Подполковник В. Быковский успешно учится в Военно - воздушной инженерной академии имени Жуковского.

Валерий Федорович женат на Валентине Михайловне Быковской. Валентина работает лаборанткой. Прошлой зимой у них родился сын.

Отец космонавта Быковский Федор Федотович — пенсионер. Мать Клавдия Ивановна — домашняя хозяйка. Сестра Михеева Маргарита Федоровна работает инспектором-экономистом в банке.

(ТАСС).

ПЕРЕД СТАРТОМ

Заявление космонавта В. Ф. Быковского

Дорогие товарищи, друзья! Успешное освоение космоса, которое начали советские люди, это результат творческих дерзаний нашего героического народа и претворения в жизнь исторических предначертаний Коммунистической партии.

Прошло менее года с тех пор, как мои друзья-космонавты Андриян Николаев и Павел Попович вслед за Юрием Гагариным и Германом Титовым совершили групповой космический полет.

Сегодня на мою долю выпала большая честь — продолжать дело, начало которому положила наша Советская Родина.

Заверяю ленинский Центральный Комитет Коммунистической партии Советского Союза, родное Советское правительство, Никиту Сергеевича Хрущева, дорогих соотечественников, что приложу все свои силы, знания и умение, чтобы с честью выполнить ответственное и почетное задание.

До скорой встречи на родной земле!

РАДИОГРАММА Н. С. ХРУЩЕВА

Борт космического корабля «Восток-5», летчику-космонавту тов. Быковскому В. Ф.

Дорогой Валерий Федорович!

Горячо поздравляю Вас с успешным началом космического полета.

Мы с большим вниманием следим за Вашим полетом. Желаю Вам хорошего самочувствия и успешного выполнения задания.

Шлю Вам самые добрые пожелания. С радостью обнимем Вас на нашей родной земле.

14 июня 1963 г. **ХРУЩЕВ Н. С.**

Ответ космонавта

Глубоко взволнован Вашей телеграммой. От всего сердца благодарю Вас, Никита Сергеевич, за отеческую заботу. Для меня, воспитанника комсомола, нет выше чести, как выполнить такое почетное задание Советской Родины. Мечтаю быть коммунистом нашей великой ленинской партии.

От всей души благодарю советских людей за добрые пожелания. Сделаю все, чтобы успешно выполнить программу полета.

Летчик-космонавт БЫКОВСКИЙ.

С борта корабля

На втором витке в 16 часов 36 минут московского времени космонавт-Пять В. Ф. Быковский доложил о ходе полета:

Москва, Кремль.

Докладываю Центральному Комитету Коммунистической партии Советского Союза, Советскому правительству и лично Никите Сергеевичу Хрущеву: самочувствие отличное, системы корабля работают нормально, полет проходит успешно. Благодарю советский народ, родную партию и правительство за оказанное мне доверие.

(ТАСС).

☆ ☆ ☆

В конце первого витка космонавт-Пять Валерий Федорович Быковский, пролетая над Африкой, горячо приветствовал многомиллионный свободолюбивый африканский народ.

☆ ☆ ☆

Пролетая над территорией Советского Союза, космонавт-Пять Валерий Федорович Быковский передал радиограмму:

Пламенный привет героическому советскому народу — строителю коммунизма, пионеру освоения космоса.

(ТАСС).

В ЦК КПСС и Совете Министров СССР

Об инициативе тружеников сельского хозяйства Киевской области и Краснодарского края, призвавших колхозников и работников совхозов развернуть социалистическое соревнование за высокий урожай сахарной свеклы

ЦК КПСС и Совет Министров СССР отмечают, что за последние годы в стране проведена большая работа по расширению посевных площадей и увеличению валовых сборов сахарной свеклы. Если в 1953 году колхозы и совхозы продали государству 22,9 миллиона тонн сахарной свеклы, то за последние пять лет среднегодовая сдача свеклы составила 47 миллионов тонн. В результате производство сахара увеличилось с 3 миллионов 400 тысяч тонн в 1953 году до 6 миллионов тонн в 1962 году.

Однако в нынешних условиях, когда значительно выросло население, из года в год повышается благосостояние народа, от работников сельского хозяйства требуется обеспечить более значительный рост производства сахарной свеклы и увеличение выработки сахара.

В нынешнем году колхозники и работники совхозов заложили неплохую основу для получения высоких урожаев сахарной свеклы. Несмотря на запоздалую весну, к 1 июня этой ценной культурой в стране засеяно 5,7 миллиона гектаров. Под свеклу, как правило, отведены лучшие земли, внесены органические и минеральные удобрения. На колхозных и совхозных полях повсеместно появились хорошие всходы сахарной свеклы. Задача теперь заключается в том, чтобы своевременно и высококачественно провести обработку и уход за посевами, обеспечить получение высоких урожаев на всей площади посева.

В борьбе за высокий урожай сахарной свеклы ценную инициативу проявили труженики сельского хозяйства Киевской области и Краснодарского края. Они приняли социалистические обязательства, разработали и осуществляют конкретные меры, направленные на получение высокого урожая сахарной свеклы.

Колхозники и колхозницы, рабочие и работницы совхозов, специалисты сельского хозяйства, работники производственных управлений Краснодарского края обязались в 1963 году вырастить урожай сахарной свеклы по 250 центнеров с гектара на всей площади посева в 255 тысяч гектаров и продать государству 60 миллионов центнеров свеклы.

Работники сельского хозяйства Киевской области решили получить на всей площади посева сахарной свеклы по 245 центнеров с гектара и продать государству 23 миллиона центнеров свеклы.

Труженики полей Киевской области и Краснодарского края призвали всех колхозников и рабочих совхозов развернуть социалистическое соревнование за выполнение и перевыполнение плана производства и продажи сахарной свеклы государству в 1963 году.

Центральный Комитет КПСС и Совет Министров СССР поддержали почин свекловодов Киевской области и Краснодарского края и рекомендовали ЦК Компартий и Советам Министров союзных республик, крайкомам и обкомам партии, крайисполкомам и облисполкомам, производственным управлениям, партийным, профсоюзным и комсомольским организациям свеклосеющих колхозов и совхозов широко обсудить призыв свекловодов Киевской области и Краснодарского края, всемерно поддержать их инициативу, развернуть всенародное соревнование за высокий урожай и увеличение валовых сборов сахарной свеклы в 1963 году.

В целях проведения своевременного и качественного ухода за посевами сахарной свеклы ЦК КПСС и Совет Министров СССР обязали ЦК Компартий и Советы Министров союзных республик, крайкомы и обкомы партии, крайисполкомы и облисполкомы, партийные комитеты и производственные управления, руководителей колхозов и совхозов обеспечить в кратчайший срок завершение прорывки сахарной свеклы, обратить особое внимание на сохранение необходимой густоты растений на гектаре, так как это является решающим условием для получения высокого урожая.

ЦК КПСС и Совет Министров СССР выдвинули перед свекловодами важнейшие задачи:

— организовать своевременное рыхление междурядий с тем, чтобы свекла в течение всего вегетационного периода находилась в чистом от сорняков состоянии. Для этого необходимо использовать все имеющиеся механизмы, обеспечить их двухсменную работу;

— учитывая, что для получения высокого урожая сахарной свеклы в условиях этого года большое значение будет иметь подкормка растений, организовать во всех колхозах и совхозах полное и правильное использование имеющихся удобрений. В каждом хозяйстве наряду с минеральными удобрениями необходимо более широко применить на подкормках свеклы местные удобрения;

— в целях защиты посевов сахарной свеклы от вредителей обеспечить проведение обработки плантаций ядохимикатами;

— не допускать обезлички в работах по уходу за посевами сахарной свеклы и создать все условия для того, чтобы звенья провели полный комплекс работ на плантациях и результаты их труда были оценены по урожаю. Каждый механизатор, как правило, должен обрабатывать то поле, где он проводил сев;

— придавая большое значение повышению материальной заинтересованности колхозников и рабочих совхозов, занятых на возделывании сахарной свеклы, рекомендовать хозяйствам установить меры поощрения за хорошую работу не только в конце года, но и за своевременное проведение с высоким качеством отдельных работ — прорывки всходов и обеспечения нормальной густоты растений; подкормки посевов; междурядной обработки; защиты посевов от вредителей и других работ. Оплата труда должна стимулировать повышение урожайности, валовых сборов сахарной свеклы и выполнение планов заготовок.

Центральный Комитет КПСС и Совет Министров СССР выражают твердую уверенность в том, что колхозники и колхозницы, рабочие и работницы совхозов, специалисты сельского хозяйства, работники производственных управлений и партийных комитетов, коммунисты и комсомольцы, все труженики села не пожалеют сил и энергии для того, чтобы обеспечить образцовый уход за посевами, вырастить высокий урожай, выполнить государственный план заготовок сахарной свеклы. Это будет большим вкладом тружеников сельского хозяйства в дело повышения благосостояния народа.

Дневник ухода за посевами

Сегодня — завтра должна закончиться первая обработка сахарной свеклы, через пять дней — первая культивация кукурузы. Как идут дела на плантациях нашей области? По оперативным данным на 13 июня, междурядная обработка кукурузы проведена на 12.500 гектарах, это пять процентов к плану, сахарной свеклы на 1.330 га — 5,4 проц., картофеля на 320 гектарах — 3,2 процента. Овощей посеяно 3.324 га — 66,4 процента.

По производственным управлениям это выглядит так (в первой колонке показан процент обработки посевов кукурузы, во второй — сахарной свеклы, в третьей — картофеля, в четвертой — сев овощей):

Беловское	11,3	8,0	2,3	61,9
Кемеровское	4,1	5,0	—	73,6
Ленинск-Кузнецкое	11,4	10,3	7,6	58,0
Мариинское	1,2	1,8	—	48,5
Новокузнецкое	0,8	6,9	—	68,6
Промышленновское	0,4	—	0,5	62,5
Тяжинское	3,7	4,0	8,1	25,0
Юргинское	1,7	4,0	13,8	61,5
Яйское	10,5	10,0	8,6	50,0

В сводке все еще много прочерков, а рядом с ними — слишком незначительные цифры. Посмотрите прочерки напротив Промышленновского и Мариинского управлений. Там и не приступали к обработке сахарной свеклы и картофеля. А время идет, сорняки на полях обживаются с каждым днем все крепче. Долго же вы празднуете, товарищи, «красную борозду»! Спохватитесь, а убирать будет нечего.

Тревожит и другое: слишком низкие темпы. За предыдущие сутки было обработано 200 гектаров картофеля, за отчетные — 210. Сахарной свеклы соответственно 180 и 380, кукурузы — 2.390 и 3.110.

Специалистам и руководителям производственных управлений пора разобраться конкретно с каждым хозяйством, почему там не организована двухсменная работа на полях, наполовину и даже меньше используется техника.

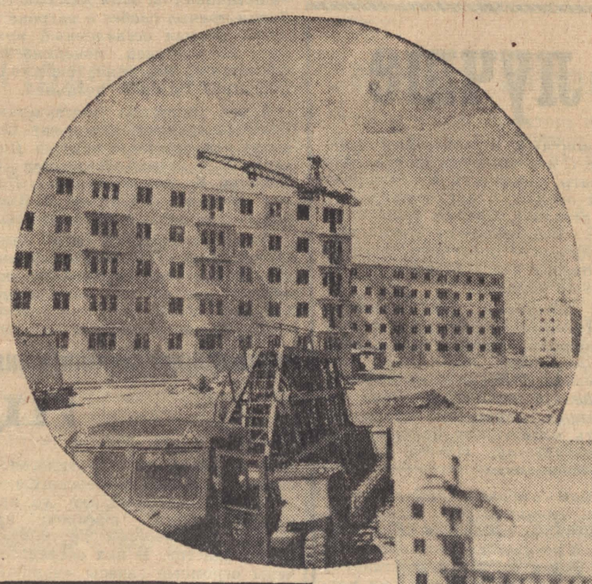

У бригады монтажников, которую возглавляет Алексей Иванович Ершов, много хороших дел. В этом году строители доказали, что можно собирать 80-квартирные дома за 15 дней. Сам бригадир побывал нынче в Москве на совещании передовиков движения за коммунистический труд. Познакомился с передовыми строителями Москвы. И вот на днях бригада Ершова одержала новую победу — дом смонтирован за 13 дней и с хорошим качеством. Сейчас коллектив Алексея Ивановича начал возводить 160-квартирный пятиэтажный дом из крупных панелей. Это впервые в Кемерове.

На снимках: 1. Строительство крупнопанельных домов в квартале № 8. 2. Передовые строители бригады Ершова звеньевой И. А. Козлов, такелажник В. Н. Прушинский, монтажники Е. А. Клиниченко и А. Х. Эллерт, бригадир А. И. Ершов и сварщик В. В. Опрятов.

Фото П. Костюкова.

ТУРБИНА ТОМЬ-УСИНСКОЙ ГРЭС В СТРОЮ

12 июня энергостроители Томь-Усинской ГРЭС вновь разогрели котлоагрегат № 11. В 11 часов 20 минут был открыт доступ пара на турбину. Через пять часов мощный турбогенератор набрал 3.000 оборотов. 14 июня в 0 часов 11 минут турбина была синхронизирована с энергосистемой Кузбасса и включена в сеть. Через несколько минут она набрала нагрузку 5.000 квт. К 6 часам утра нагрузка возросла до 50.000 квт.

Выездная редакция газеты «Кузбасс» на Томь-Усинской ГРЭС.

Сегодня на сменных страницах

На странице сельского выпуска опубликованы: статья гл. агронома Беловского управления Г. Серегина «Сорнякам — стоп!», письмо группы работников совхоза «Шахтер» Юргинского управления «Против прогульщиков — весь коллектив», статья работников сельскохозяйственной опытной станции В. Макарова и О. Корляковой «Фабрики удобрений», корреспонденция В. Карманова и Н. Колмогорова «Тихо стало на полях», отчет о сессии ВАСХНИЛ «Защита почв от эрозии».

Жители городов и рабочих поселков сегодня прочитают: статью секретаря Ленинск-Кузнецкого горкома КПСС А. Крупинского «Задача — отстающих не иметь!», зарисовку В. Грехова «Токарь-новатор» — о рабочем Анжерского машзавода Викторе Зюрине, письмо гл. бухгалтера Беловского цинкового завода Д. Сониса «Упростили. Стало лучше», корреспонденцию А. Кургузикова «Щиты вместо лав», подборку информаций «Кузбасс—Донбасс».

ЗАДАЧА — ОТСТАЮЩИХ НЕ ИМЕТЬ!

А. КРУПИНСКИЙ,
секретарь Ленинск-Кузнецкого горкома КПСС

Год—два назад в нашем городе было много отстающих предприятий. Если брать первые пять месяцев, то в 1961 году не выполнили план 14 из 42 предприятий, за тот же период 1962-го — 10. А нынче лишь 4, хотя число предприятий возросло до 50. Как видим, количество отстающих год от года уменьшается. Это стало возможным благодаря тому, что вся организаторская и массово-политическая работа городской партийной организации подчинена одной цели—не иметь предприятий, не выполняющих план.

Особенно характерен в этом отношении минувший год, который по существу предопределил успехи нынешнего. О нем хочется рассказать несколько подробней. План 1961 года не выполнили одиннадцать предприятий. Почему? Что нужно предпринять, чтобы преодолеть отставание? Эти вопросы были вынесены на обсуждение пленума горкома КПСС, состоявшегося в феврале. Пленум нацелил внимание партийных, профсоюзных и хозяйственных работников прежде всего на отстающие коллективы. Если раньше, довольствуясь средними показателями (а они, как правило, были неплохими), мы мало, неконкретно вникали в причины плохой работы отстающих, то теперь отношение к ним в корне изменилось.

Несколько лет отставала шахта им. Ем. Ярославского. Основных причин тому было три: очень высокая аварийность механизмов, хроническая нехватка очистного фронта, низкий уровень трудовой и производственной дисциплины. Горком партии поручил внештатному угольному отделу и городскому совету экономического анализа провести там детальнейшее комплексное обследование и внести свои предложения.

Большая группа специалистов, работавшая на шахте несколько дней, досконально изучила состояние дел, а затем на партийно-хозяйственном активе предприятия изложила свои выводы. По материалам обследования на шахте был проведен технический совет треста «Ленинуголь», после которого управляющий А. М. Поляков издал приказ. Через два месяца совет экономического анализа и внештатный угольный отдел вторично произвели комплексное обследование, в ходе которого уделялось особое внимание тому, как устраняются ранее выявленные недостатки. Общими силами помогали коллективу избавиться от застаревших недугов. И вот впервые за многие годы ярославцы в мае заметно перекрыли план. Сейчас мы еще не можем сказать, что шахта вышла из прорыва, но дела там пошли на поправку. Есть все основания надеяться, что первое полугодие она завершит без долга.

Такая конкретная, планомерная и целеустремленная работа проводилась и на других отстающих предприятиях. Как правило, причины плохой работы были внутренние, и мы боролись с ними своими силами. Но иногда тот или иной коллектив лихорадило по причинам, не зависящим от него. Мебельная фабрика, например, не выполняла план из-за острой нехватки лесоматериалов. Пищекомбинат попал в крайне затруднительное финансовое положение, потому что вышестоящие организации затоварили его склады некоторыми видами сырья на полтора—два года вперед, а других, наоборот, не хватало. По просьбе горкома партии к нам приехали ответственные работники из области, разобрались в обстановке и на месте приняли необходимые меры. Результаты не замедлили сказаться.

В успешной работе промышленного предприятия большая роль принадлежит бригадирам, горным мастерам, начальникам участков и ведущим отделам. Все это мы, конечно, понимали, но в практической деятельности основное внимание уделяли первым руководителям и секретарям парторганизаций. Это было ошибкой, которую горком партии исправляет. В прошлом году и нынче мы провели много дифференцированных семинаров, теоретических конференций, собраний и просто бесед со старшими, средними и младшими командирами производства. Были, например, производственно-технические совещания и семинары с главными инженерами шахт и заводов, главными механиками, бухгалтерами и нормировщиками. Такие встречи помогали глубже анализировать состояние дел, устранять недостатки, выявлять внутренние резервы.

На шахтах и заводах проходят такие же встречи руководителей с рабочими. Характерен в этом отношении пример шахты «Журинка-3». В непринужденной обстановке руководители два—три раза в месяц встречаются со своими подчиненными, обсуждают самые разнообразные вопросы: как выполняется план, как идет воспитательная работа, какие трудности испытывает коллектив и что нужно предпринять, чтобы преодолеть их. Такие встречи помогают лучше изучить кадры, их деловые качества. Да и рабочим, бригадирам и горным мастерам они приносят немалую пользу. Ведь руководитель не просто беседует, а делится своим опытом, наблюдениями, подсказывает много ценного. И не случайно из 6 очистных участков план добычи здесь систематически выполняют 5, из десяти забоев шесть регулярно выдают по 700 и более тонн угля в месяц сверх плана, в девяти проходческих бригадах ежемесячно дают сверх задания по одному метру выработок на каждого.

В подавляющем большинстве случаев во главе предприятий стоят технически грамотные, волевые и инициативные инженеры. Это тоже является одним из факторов наших успехов.

За последние годы на предприятиях города выросла гвардия передовиков, зажглись новые маяки передового опыта. Бригада В. И. Горепякина с шахты «Полысаевская-3» каждый месяц дает сверх плана более 700 тонн угля. Бригада М. П. Баранова с шахты им. Кирова за пять месяцев прошла сверх плана около 200 м выработок. В Ленинском стройуправлении треста «Ленинуголь» в бригадах В. Ф. Черникова и В. Я. Покидько средняя норма выработки составляет 140—160 проц. А на заводе «Красный Октябрь» коллектив, возглавляемый В. А. Фридрихом, уже закончил семилетку. Таких примеров можно привести много.

В прежние годы почти всегда переходы из одной лавы в другую сопровождались потерей добычи. Это считалось неизбежным злом. Чтобы устранить его, вопрос своевременного воссоздания очистного фронта обсудили на партсобраниях шахт. Затем провели производственно-техническую конференцию на эту тему. В работе ее принял участие широкий круг специалистов. В последующем такие конференции прошли на всех шахтах. В настоящее время руководители угольных предприятий уже не об'ясняют отдельные срывы добычи переходами в новые лавы. В марте и апреле обстановка сложилась так, что нужно было заменить примерно 30 проц. всего очистного фронта. Рудник пережил это почти безболезненно, выдав сорок с лишним тысяч тонн угля сверх плана. Перевыполнен на 6,6 тыс. тонн и майский план. А за пять месяцев «плюс» составил 159 тысяч тонн топлива.

Повышению трудовой активности горняков способствовали рекорды очистной бригады участка № 6 с «Полысаевской-2», проходческой бригады А. Я. Хмелева с той же шахты, а также соревнование за «плюс 700 т» на комбайн и «плюс 1 метр» на проходчика в месяц, движение под девизом «Пусть каждый перекроет свой рекорд». Соревнование за коммунистический труд содействовало тому, что почти во всех очистных и подготовительных бригадах рудника внедрен сквозной комплекс. Многие коллективы взяли в свои руки контроль за использованием рабочего времени и механизмов, за соблюдением правил техники безопасности.

Общий результат работы промышленных предприятий можно назвать удовлетворительным. Но в нашей работе еще много просчетов. Хорошие почины передовиков мы очень слабо пропагандируем и распространяем. Еще не доходим до участков, цехов и бригад, мало работаем с партийными группами. А ведь там прежде всего решаются вопросы производственно-хозяйственной деятельности и воспитания трудящихся. Все еще велики простои, высока аварийность. Плохо используется техника.

Особую тревогу в городском комитете партии вызывает отставание строительных организаций. Из 8 управлений пятимесячный план не выполнила половина. Сорван план ввода жилья и освоения средств на промышленное строительство.

Неритмично начали июнь некоторые шахты рудника. Свои недостатки мы хорошо видим и стараемся их устранить.

Следует сказать несколько слов и о трудностях, в преодолении которых нам необходима помощь. Надо, наконец, решить вопрос о запасных частях для горной техники. Рудник испытывает острый недостаток инженерных кадров, особенно механиков.

Парторганизация, все трудящиеся города решили полугодие завершить без отстающих промышленных предприятий, увеличить свой вклад в российские 30 миллиардов. Сделаем все от нас зависящее, чтобы с честью выполнить обязательство.

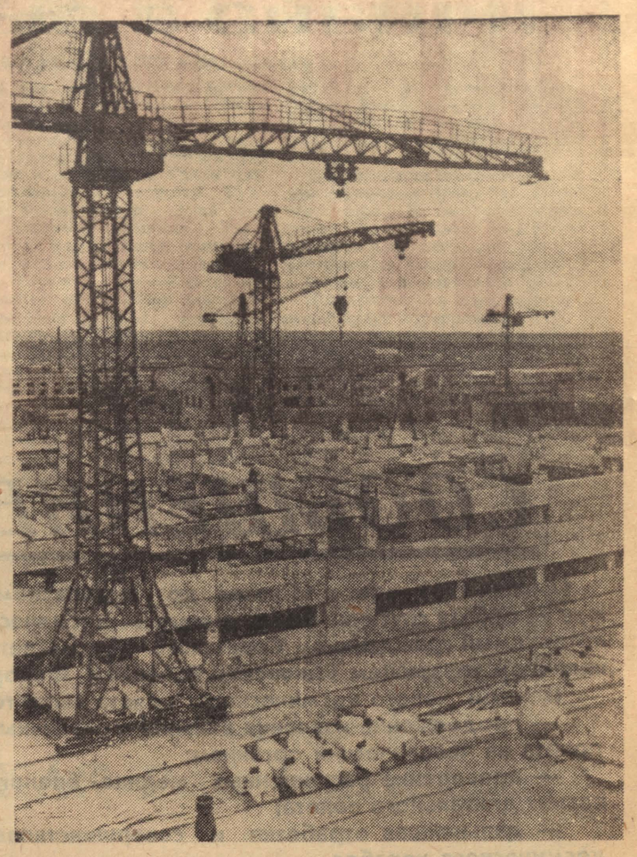

Идет монтаж корпусов самой крупной в Кузбассе Чертинской ЦОФ. Его ведет трест «Ленинскшахтострой». Фото В. Войтенко.

По-хозяйски ли это?

Город Новокузнецк растет с каждым годом. Увеличивается количество шахтеров, металлургов, строителей. Коечная сеть учреждений здравоохранения не успевает за ростом жителей, расширяется она медленно. Вот уже на протяжении 15 лет строится больничный комплекс 1-й городской клинической больницы.

В далеком 1952 году большой недостаток коек заставил пустить первый корпус комплекса (акушерско - гинекологический по генплану) как общий. С пуском других корпусов предусматривалась его реконструкция. И вот в позапрошлом году такая возможность появилась. Был сдан в эксплуатацию хирургический корпус. Пришло время реконструировать первый. И тут дело застопорилось. За минувшее (с начала строительства первого корпуса) время произошли большие изменения в строительстве. Жизнь показала неправильность в проектировании системы отопления в подвальном этаже корпуса и пищеблока. Необходимо капитально ремонтировать также остальные этажи.

Горком КПСС, горисполком и руководство КМК приняли правильное решение о реконструкции корпуса с достройкой части здания до 4-го этажа для пищеблока. Металлургический комбинат выделил средства, сделана документация по этому об'екту. Казалось, все есть. Но до сих пор работы не начаты, кузнечане с тоской смотрят на все более разрушающееся здание.

Определить генподрядчика по реконструкции корпуса оказалось не по силам городским властям. Вопрос этот поднимали на многих совещаниях на самых различных уровнях — от окса КМК до Совета народного хозяйства.

Строительные организации комбината не могли взять на себя такой об'ем. Руководство управления «Сибметаллургстрой», несмотря на неоднократные попытки партийных и хозяйственных органов привлечь его к этой работе, уклонялось. Очевидно, из-за того, что дело хлопотное. А ведь в больнице лечатся и строители, которых, кстати, в городе целая армия, но они не имеют своей более или менее приличной медсанчасти. В минувшем году на областном партийно-хозяйственном активе зам. председателя совнархоза тов. Никитин заверил, что гинекологический корпус будет реконструирован, но «воз и ныне там». Правда, деньги выделяются уже второй раз. Вначале они были ускоренными методами использованы на вновь строящемся об'екте больницы — главном корпусе. Там, видите ли, об'емы, выгодно «Сибметаллургстрою». Сейчас совнархоз выделил средства, и мы, медики Новокузнецка, обращаемся еще раз к руководителям строек города и Главкузбасстрою: не подходите только с точки зрения «выгодности» при решении вопросов о здоровье трудящихся.

В. БЕССОНЕНКО,
гл. врач больницы.

ЖИЛЫЕ КВАРТАЛЫ ДОЛЖНЫ БЫТЬ КРАСИВЫМИ

На днях состоялось заседание технического совета при Центральном райкоме КПСС г. Кемерова по качеству проектных работ «Кузбассгорпроекта». Присутствовали ведущие инженеры-проектировщики, инженеры-строители, отдел главного архитектора города, заказчики.

Совет отметил неудовлетворительную работу «Кузбассгорпроекта» над проектированием новых жилых массивов. Нет красоты, нет творческой мысли в разработке проектов домов, отдельных кварталов.

Надо добиться того, чтобы каждый новый дом стал красивым, а квартал в целом представлял собой единый архитектурный ансамбль, — таково решение совета.

Токарь-новатор

На Анжерском ордена Ленина машиностроительном заводе хорошо знают ударника коммунистического труда токаря Виктора Зюрина. Он вот уже два года добивается высоких показателей.

Виктор молод, но, несмотря на это, пользуется авторитетом и уважением в коллективе. Его избрали депутатом горсовета, заместителем секретаря партбюро.

Бригада коммунистического труда Алексея Миндрина, где трудится В. Зюрин, славится замечательными делами. В этом году станочники еще ни разу не упустили первенства в соревновании среди бригад.

...Цеху поручили изготовить опытную партию концевых обводных головок для конвейеров КСА-6Н и КСА-1, созданных заводскими конструкторами. Одна из деталей — литой тонкостенный барабан — трудно поддавалась обработке. Даже опытные токари обрабатывали лишь одну деталь в смену.

Дошла очередь и до Виктора. За смену Зюрин обработал три детали. Потом стал точить по 5—6 штук. «Загвоздка» заключалась в том, что токари сильно зажимали деталь кулачками в патроне и протачивали сразу на

чистовую. В том месте, где барабан зажимался, стенки его сдавливались. Когда кулачки отпускали, стенки вставали на свои места, получался эллипс.

При первой операции Виктор тоже крепко зажимал деталь, но не дотачивал на один миллиметр. Затем крепил слабее в патроне и легко снимал оставленный припуск до чистовой поверхности. Обработка барабана перестала считаться трудной позицией.

В цех поступил шестишпиндельный станок-полуавтомат. Освоить новинку было нелегко. Поставили к станку Зачиняева и Зюрина. Бились недели две. Потом Зачиняев отказался. А Виктор твердо решил: не отступлю.

Долго не ладилось и у него. Контролеры ОТК браковали чистовую расточку внутреннего отверстия шестерен — было много задиров. Тогда он тщательно проследил за операцией еще несколько раз. И оказалось, что оправка, в которой крепились резцы, не давала выхода стружке, и та портила металл. Виктор сделал выточку в оправке для выхода стружки, и дело пошло лучше.

Но тут опять трудность. В этой оправке приходилось долго настраивать два резца, которые крепились в разных концах и к тому же часто ломались. Посоветовавшись со старшими товарищами, Зюрин предложил заменить их специальной пластиной. Она выдержала испытания и в несколько раз облегчила настройку. Увеличилась надежность в работе.

Прежде чем попасть на полуавтомат, заготовка для шестерен поступала на вертикально-сверлильный станок, который стоял в другом конце цеха. Заготовки возили по всему цеху. «А что, если сверлильный поставить рядом с полуавтоматом и производить все операции самому», — блеснула мысль у новатора. Через две недели станок установили рядом. Сейчас под'емником своего станка он берет шестерню сразу на сверловку и обработку.

...Шестишпиндельный освоен. Для завода это дало немалую экономию. Высвободились три токаря, сверловщица, уменьшилась транспортировка. Кран-балка используется для под'ема других деталей. Цех не испытывает недостатка в шестернях.

Советские труженики ставят перед собой определенные цели. Есть они и у Виктора. В 1964 году он закончит техникум. А там — институт.

Смело и уверенно шагает по жизни токарь Виктор Зюрин. В этом году он завершает свою семилетку.

В. ГРЕХОВ.

На снимке: токарь Виктор Зюрин.

Фото автора.

КУЗБАСС-ДОНБАСС

В БРИГАДЕ НИКОЛАЯ МАМАЯ

Шахта № 1 «Суходольская»... Здесь работает бригада прославленного горняка страны Николая Яковлевича Мамая. Он и его товарищи первыми в Донбассе внедрили и освоили новый комбайн УКР-1, предназначенный для выемки угля на пластах крутого падения. Но мало освоить горную машину, нужно добиться высокопроизводительного использования ее. Такую задачу поставили перед собой механизаторы и успешно справляются с ней.

В минувшем году бригада Н. Я. Мамая довела среднемесячную производительность комбайна до 11 тыс. тонн. И это в 140-метровой лаве, имеющей угол падения 38 градусов.

Нынче бригада за счет совершенствования организации труда, повышения квалификации завоевала новые рубежи. В марте было добыто 18.050 тонн угля, а в апреле — 20.018. Это почти в три раза превышает среднюю производительность комбайнов этих типов в Донбассе.

Лава, где работают Н. Я. Мамай и его товарищи, превратилась в своеобразную школу воспитания механизаторов. Бригада помогала внедрять комбайны УКР-1 во всех очистных забоях шахты, и теперь там трудятся ученики знатного шахтера.

Соревнуясь с бригадой Павла Гуржия с горловской шахты «Комсомолец», бригада Мамая обязалась бороться за 22 тысячи тонн угля в месяц. Одновременно оба бригадира от имени своих коллективов призвали трудящихся всех отраслей промышленности начать общественный смотр использования резервов повышения производительности труда. Их почин нашел горячий отклик. Донецкий и Луганский промышленные обкомы партии поддержали новаторов. С первого июня идет вседонецкий смотр.

ЛУГАНСКИЙ ЧАС

В прошлом году коллектив горняков шахты № 7-8 треста «Краснолучуголь» начал соревнование под девизом: «Выполнять сменные задания досрочно на один час».

Почин передовиков подхватили не только горняки, но и металлурги, химики, машиностроители. У инициаторов слова не разошлись с делом. В прошлом году они выполняли суточное задание в среднем на два часа раньше. За счет сэкономленного времени было добыто сверх плана 40.600 тонн антрацита.

Еще лучше работает шахта сейчас. С начала года к плану добыто около 25 тысяч тонн угля.

По соседству с шахтой № 7-8 находится шахта № 4. Она длительное время отставала. Передовики пришли на помощь отстающему коллективу. На шахту № 4 приходили инженеры и лучшие бригады, которые непосредственно в забоях передавали свой опыт, помогали улучшать организацию труда. И усилия оказались не напрасными: шахта № 4 преодолела отставание.

Недавно Донецкий совнархоз и Луганский облсовпроф присвоили шахте № 7-8 звание предприятия коммунистического труда. В Донбассе зажегся новый маяк.

СУТОЧНЫЙ КОМПЛЕКС — НА ВСЕ ШАХТЫ

Еще недавно в очистных забоях донецких шахт работали сменные бригады. Каждая из них стремилась любой ценой добыть как можно больше угля, не заботясь о том, чтобы подготовить рабочее место заступающей бригаде. Все это приводило к простоям.

В настоящее время на шахтах осуществляется массовый переход на новую форму организации труда. Вместо сменных создаются суточные комплексные бригады.

В тресте «Кировуголь» на суточный комплекс переведены все добычные и проходческие бригады. Благодаря этому трест резко улучшил технико-экономические показатели, удерживает первенство в соревновании горняков Донбасса.

У ШАХТЕРОВ КУЗБАССА

В начале мая в Кузбассе побывала делегация горняков треста «Лисичанскуголь». Гости посетили шахты «Березовская-1», им. Кирова, «Полысаевская - Северная», «Промышленская». Лисичанцы позаимствовали много интересного и поучительного. Они изучили опыт работы бригады Г. Конончука, познакомились с работой комплексов ОМКТ и М-87.

Лисичанцы разрабатывают мероприятия по внедрению опыта кузбассовцев.

А. ЧЕВЫЧАЛОВ.

г. Луганск.

Крепнет НТО-горное

Свыше 13 тысяч человек насчитывает в своих рядах научно-техническое общество горняков Кузбасса. Они ведут активную работу в комплексных творческих бригадах, общественных конструкторских бюро, группах экономического анализа. На многих предприятиях созданы советы горного общества.

Настойчиво развивать общественные формы и творческие самодеятельные об'единения — такое решение приняла отчетно-выборная конференция научно-технического общества горняков Кузбасса, состоявшаяся на днях в Кемерове. Избран новый президиум областного правления НТО-горное.

Г. Хадасевич.

Упростили. Стало лучше

Зайдите сейчас в любую контору предприятия — и увидите десятки счетно-бухгалтерских работников. Больше того, такие же конторы, правда, в миниатюре, существуют во многих цехах. Расходуются громадные средства на содержание штатов, тонны бумаги на различные отчеты. Так было и у нас, на Беловском цинковом заводе.

А нельзя ли упростить структуру штатов счетно-бухгалтерских работников? Оказывается, можно.

Мы централизовали счетный аппарат, механизировали многие учетно-отчетные и вычислительные процессы. До централизации и механизации учета на заводе числилось свыше 50 счетных работников, а теперь только 38. Если учесть при этом, что на заводе введены в эксплуатацию три цеха, можно представить, как намного сокращен административно-управленческий аппарат.

После проведения централизации стало легче работать. Мы получили возможность более оперативно руководить счетными работниками, направить все силы на внедрение прогрессивных методов учета, производить глубокие экономические анализы деятельности цехов, завода.

Внедрены новые методы и формы учета — журнально-ордерная, прогрессивный сальдовый на материалы, поштабельный на сырье и содержащиеся в нем компоненты.

Централизация принесла свои плоды. Механизированы все участки работы, аппарат бухгалтерии сократился на 25 процентов и по численности стал гораздо меньше, чем на других таких же предприятиях. На 6 дней сокращен срок сдачи отчетов.

К сожалению, подобная централизация не коснулась других отделов завода. На словах все одобряют новшества, а на деле работают по старинке. Возьмем для примера отдел организации труда и заработной платы.

Еще с апреля 1959 года на заводе введены новые условия оплаты труда. Все подсобные рабочие цехов и участков переведены на повременную оплату. В результате количество действующих сдельных норм сократилось почти в три раза. На первый взгляд, и число работников отдела организации труда и заработной платы должно поубавиться. Меньше времени требуется на выписывание нарядов и их расценку, нормирование. А что получается на деле? Штаты цеховых нормировщиков и отдела расширяются без всяких на то оснований. Если раньше 4 нормировщика обслуживали 429 рабочих вспомогательных цехов, то сейчас их стало 5, а рабочих-сдельщиков только 164.

Не лучше обстоит дело и в основных цехах. Нормы и расценки для рабочих ведущих профессий устанавливаются отделом труда на длительное время. Нормировщики же занимались нормированием и расценкой работ ремонтных и подсобных рабочих. С переводом их на сдельную оплату надобность в нормировании отпала. А вот нормировщики остались. Причем большинство из них—опытные инженерно-технические работники, которые на других участках принесли бы больше пользы.

В обжиговом цехе опытный инженер-экономист т. Белозерова выполняет роль... табельщика. Нормировщик муфельного цеха инженер т. Зайцева выписывает за день 3—5 нарядов. Ушла она в отпуск, и поручили эту обязанность кладовщику цеха, по совместительству. Ничего, дело не застопорилось.

Силы высококвалифицированных специалистов распылены. Ими никто конкретно не руководит. В результате этого организация труда в цехах поставлена плохо, неудовлетворительно планируется рабочее время.

Назрело время централизовать штат работников, занимающихся организацией труда и заработной платы. Это позволит сократить административно-управленческий аппарат, более четко координировать его работу, направить усилия специалистов на улучшение нормирования при самой широкой помощи общественности.

Д. СОНИС,
главный бухгалтер
Беловского цинкового
завода.

ОТ РЕДАКЦИИ: В своем письме т. Сонис поднимает очень важный вопрос. На многих предприятиях распылены силы счетных работников, плохо организован их труд.

Опыт централизации бухгалтерского аппарата, механизация учета заслуживают широкого распространения. Редакция приглашает инженерно-технических, счетных работников высказать свое мнение по этому вопросу.

ЩИТЫ ВМЕСТО ЛАВ

Если взглянуть на геологическую карту Прокопьевско-Киселевского месторождения, то невольно обратишь внимание на обилие маломощных крутопадающих пластов. В них сосредоточены огромные запасы «черного золота». Как взять его с наименьшими затратами?

Еще недавно такие пласты отрабатывались, как правило, обычными лавами. Каждый забой давал в месяц в лучшем случае 2—2,5 тысячи тонн угля. Мало.

Эффективный способ отработки маломощных крутопадающих пластов предложил на шахте «Зиминка-Капитальная» горный инженер Г. Е. Пузырев. Он сконструировал арочные перекрытия. Сейчас их можно встретить во многих забоях.

Приняли арочные щиты на свое вооружение и горняки шахты № 8 Прокопьевского рудника. Первое перекрытие здесь смонтировали в апреле. Его повела бригада А. Воронцова.

Итоги обрадовали горняков. В среднем щитовик за смену добывал 30 тонн угля — втрое больше, чем при отработке пласта лавой. На каждой тысяче тонн добычи сбережено более 30 кубометров леса, а участковая себестоимость снизилась на 25 процентов. Щит-малютка оказался настоящим кладом!

В конце апреля был смонтирован арочный щит по пласту Второму Безымянному на участке № 1. Вести его поручили бригаде почетного шахтера Нижифора Распопина. Условия тут несколько другие, чем в бригаде Александра Воронцова. Падение пласта всего 66—67 градусов. Кроме того, при монтаже допустили просчет: сверху щита положили деревянный накатник, и он распер крылья перекрытия. Щит плохо «вписался» в пласт угля и часто зависал. Несмотря на это, щитовики ежесуточно (при четырехсменном режиме) выдают из забоя 120—160 тонн топлива.

Успешно ведут щит-малютку горняки бригады Александра Кайзера с участка № 6. Раньше они отрабатывали пласт Второй Безымянный лавами. Четыре месяца подряд бригада не выполняла план, добывая по 1.700—1.800 тонн. В мае коллективу дали задание добыть из-под арочного перекрытия 2.300 тонн. Бригада щитовиков с честью выполнила план. Забойщик Роман Исхаков, до этого работавший только в крутопадающих лавах, рассказывает:

— Под щитом-малюткой трудиться намного лучше. Во-первых, легче, а даешь угля больше. Во-вторых, не надо тратить сил на крепление забоя. В-третьих, под щитом работать безопасно.

Одобряют новое перекрытие горняки и других бригад. На шахте № 8 сейчас берется курс на широкое внедрение арочных щитов. Главный инженер шахты Е. Могилевский заявляет:

— Сейчас заканчиваем монтаж четвертого щита-малютки на участке № 8. Готовится нарезка для перекрытия мощностью 1,2. Наша цель — к концу года иметь в работе не менее восьми арочных щитов. Количество же лав, наоборот, уменьшится с двенадцати до семи. Лавы останутся только на пластах, мощность которых менее одного метра.

Передовые бригады развертывают соревнование за то, чтобы из-под маломощных щитов довести добычу до 3.500 тонн в месяц, давать на каждого забойщика по 30—35 тонн топлива в смену. Щиты-малютки, набирая скорость, уверенно пробивают себе дорогу, доказывая свое преимущество перед лавами.

А. КУРГУЗИКОВ,
корр. «Кузбасса».

ПРОМЫШЛЕННЫЙ ВЫПУСК

ЗАЛОГ УСПЕХОВ — В ЕДИНСТВЕ ОРГАНИЗАТОРСКОЙ И ИДЕОЛОГИЧЕСКОЙ РАБОТЫ

На днях промышленный обком КПСС провел теоретическую конференцию областного партийного актива по теме: «Единство организаторской и идеологической работы — основа партийного руководства коммунистическим строительством».

— Сейчас, когда перед всеми партийными организациями встали огромные задачи по созданию материально-технической базы коммунизма, формированию характера нового человека, — говорит во вступительном слове первый секретарь обкома КПСС **А. Ф. Ештокин**, — особенно важно поднять на новую ступень их организаторскую и идеологическую деятельность. Ноябрьский Пленум ЦК подчеркнул, что залогом наших дальнейших успехов является неразрывное единство организаторской и идеологической работы. Как достигнуть этого единства, какой опыт накоплен нами в этом деле, каковы пути и средства дальнейшего улучшения организаторской и идеологической работы парторганизаций Кузбасса — эти вопросы приобретают для нас большое практическое значение. Поэтому обком и решил провести конференцию по очень важной теме.

С основным докладом «Марксизм-ленинизм о единстве теории и практики в деятельности Коммунистической партии» выступил доцент Кемеровского горного института **В. Д. Соколов.**

Говоря о великих победах, одержанных партией коммунистов на ее долгом и славном пути, докладчик подчеркивает, что они стали возможными потому, что партия всегда была передовым отрядом последовательно революционного класса, выражала самые основные, самые заветные стремления широчайших масс трудящихся, потому, что она всю свою деятельность строила на незыблемой основе теории научного коммунизма, на гранитном фундаменте всепобеждающего учения марксизма-ленинизма. Это — партия нового типа с единством программных, организационных и теоретических принципов, партия смелых революционных действий и глубочайшей научной мысли, партия, сумевшая сплавить в драгоценный сплав революционную теорию и революционную практику.

Единство теории и практики, характеризующее всю деятельность нашей партии, является одной из главнейших отличительных черт марксизма. Марксизм-ленинизм учит не противопоставлять теорию практике и наоборот, а видеть залог успеха в их единстве. Разрыв теории и практики оказывает отрицательное воздействие и на теорию и практику.

В решениях XX, XXI, XXII с'ездов партии марксистско-ленинская теория получила дальнейшее развитие; это нашло свое выражение в чеканных формулах новой партийной Программы. Докладчик говорит о практических задачах партийных организаций Кузбасса по выполнению великой Программы.

С рефератом на тему: «Возрастание роли Коммунистической партии в строительстве коммунизма» выступил зав. кафедрой Кемеровского пединститута **М. Б. Черноброд.**

Большой интерес участников конференции вызвало выступление зав. отделом партийных органов обкома КПСС **В. И. Ситникова**, посвященное теме: «Производство — главная сфера партийного руководства».

Отмечая исключительную плодотворность происшедшей после ноябрьского Пленума ЦК перестройки партийных органов по производственному принципу, оратор подчеркивает, что, концентрируя внимание на главном, на хозяйственных вопросах, партийные комитеты вместе с тем получают возможность целеустремленнее, конкретнее заниматься воспитанием масс, неразрывно связывая всю организаторскую и идейно-воспитательную работу в массах с производством.

НАВСТРЕЧУ ПЛЕНУМУ ЦК КПСС

Оратор отмечает, что после ноябрьского Пленума ЦК в партийных организациях Кузбасса появилось немало новых форм руководства производством, пополнился арсенал общественных начал. Это положение он иллюстрирует примерами из жизни Прокопьевской городской парторганизации.

Там при горкоме КПСС образован технико-экономический совет, в который вошло 50 наиболее опытных инженеров и техников предприятий и строек, научных работников исследовательских институтов. Глубоко анализируя вопросы производства на местах, совет разрабатывает свои рекомендации, предложения на бюро, пленумы горкома по крупным, перспективным вопросам.

На всех промышленных предприятиях, стройках города созданы бюро экономического анализа, действующие на общественных началах. Такие бюро созданы и при райкомах партии.

Новое появилось в практике работы бюро горкома КПСС. Например, на его заседаниях подробно рассматривались графики организации скоростной проходки бригадами В. Липлянского, Н. Кочеткова и связанные с этим вопросы партийно-политической работы среди шахтеров. Райкомы, горком партии практикуют комплексную проверку деятельности предприятий.

Отмечая полезность многих новых форм, оратор вместе с тем предупреждает излишнюю увлеченность ими. И новые и старые формы, говорит он, надо наполнять глубоким содержанием и оценивать их, исходя из результатов, которые они приносят.

Новым формам партийно-политической работы было посвящено также выступление первого секретаря Кемеровского горкома КПСС **А. И. Нестеренко.**

За последнее время заметно оживилась организаторская работа горкома, райкомов КПСС, парткомов по руководству хозяйством, по коммунистическому воспитанию трудящихся. В арсенале партийных организаций появились такие эффективные формы, как партийный штаб на пусковом строительном об'екте, технический совет района, общественные конструкторские бюро, школы передового опыта и т. д.

Кемерово — растущий промышленный центр. В текущем году предстоит сдать 15 об'ектов большой химии. Своевременный ввод в строй действующих промышленных об'ектов — первостепенная задача парторганизаций. Решению ее, говорит оратор, в значительной мере помогают партийные штабы на стройках.

Первый такой штаб был создан на домостроительном комбинате. Он существовал до тех пор, пока комбинат не вступил в строй. Штаб выдержал испытание. Теперь штабы созданы на химкомбинате, азотнотуковом, анилино-красочном, картонно-толевом заводах.

Под непосредственным руководством штабов работают партийные организации, коммунисты которых заняты на стройплощадке, проводятся кустовые партийные собрания. Вся воспитательная и организаторская работа подчиняется единой задаче — своевременному пуску об'ектов.

Оратор говорит также, что жизнь заставляет совершенствовать стиль и методы работы бюро горкома и райкомов КПСС. На первый план выдвигается организаторская работа. В практику вошли выездные заседания прямо на производстве. Это позволяет глубже разобраться в состоянием дела и принять оперативные меры.

Действенна и такая новая форма, получившая широкое распространение в Кемерове, как коллективные выходы работников партийного аппарата, специалистов промышленности на предприятия для оказания практической помощи.

Выступление секретаря Новокузнецкого горкома КПСС **П. М. Дорофеева** было посвящено теме: «Политическое просвещение трудящихся — активный фактор коммунистического строительства». На конкретных примерах из жизни городской партийной организации оратор показал, как политическая учеба способствует успешному созданию материально-технической базы коммунизма, влияет на формирование коммунистических общественных отношений и помогает воспитанию нового человека.

Начальник областного управления комитета Государственной безопасности **М. И. Баруздин** свое выступление посвятил вопросам атеистической работы партийных организаций области.

«Коммунизм создается трудом миллионов» — так назывался реферат секретаря промышленного обкома партии **З. В. Кузьминой.** Основное внимание в нем уделено движению за коммунистический труд на предприятиях, стройках области. Оратор останавливался на опыте, который накопили партийные организации по руководству соревнованием, указал недостатки в этом деле.

Возможности соревнования за коммунистический труд неисчерпаемы. Превращение их в действительность зависит от умелой организаторской, воспитательной деятельности командиров производства, руководителей партийных и других общественных организаций.

Оратор подробно говорил о путях и средствах улучшения руководства движением за коммунистический труд.

Закрывая теоретическую конференцию, А. Ф. Ештокин отметил, что она является крупным событием в идейной жизни областной партийной организации. Несомненно, она поможет улучшить и теснее связать организаторскую и идеологическую работу с нашими практическими задачами по созданию материально-технической базы коммунизма и воспитанию нового человека.

КРАТКИЕ СООБЩЕНИЯ

● **Первый негр, принятый в университет штата Миссисипи, — Джеймс Мередит обратился ко всем неграм этого штата с призывом организовать «бойкот всюду, где это возможно». Он заявил: «Я хочу, чтобы негры не сотрудничали с системой верховной власти белых до тех пор, пока эта система не изменится. Жизнь негра в штате Миссисипи ценится дешевле воздуха, которым он дышит».**

● **Правящая военная хунта Перу опубликовала декрет, который резко ограничивает права рабочего класса, в частности возможность защиты рабочими своих интересов путем об'явления забастовок.**

● **Правительство Республики Танганьика выделило 30 миллионов фунтов стерлингов в специальный фонд освобождения, создаваемый в соответствии с решениями конференции глав государств и правительств африканских стран в Аддис-Абебе. Цель фонда — оказание помощи национально-освободительным движениям на еще зависимых африканских территориях.**

● **Муниципальный совет Рима принял решение об увековечении памяти «папы мира», присвоив его имя одной из самых больших площадей итальянской столицы. Отныне площадь Сан-Джованни — традиционное место митингов и демонстраций прогрессивных организаций — будет называться «Площадью Иоанна XXIII».**

● **Правительство Боливии об'явило о том, что оно решило отозвать своего представителя из совета Организации американских государств. Причиной отзыва послужил отказ ОАГ удовлетворить просьбу Боливии о предоставлении ей выхода к морю.**

● **13 июня в Дели прошел сильный ливень с градом, продолжавшийся почти беспрерывно в течение 17 часов. В городе выпало более 90 миллиметров осадков. Причинен большой материальный ущерб. Районы города и около 30 окрестных деревень, расположенных в низинах, затоплены. 2 тысячи человек остались без крова. Нарушена телефонная связь и снабжение электроэнергией, в некоторых районах парализована работа транспорта.**

● **В сильном тумане в проливе Ла-Манш столкнулись панамский пароход «Кармен» и турецкое судно «Садык-заде». В результате столкновения «Кармен» затонул, два члена его экипажа пропали без вести. Этой же ночью в проливе столкнулись греческий теплоход «Леандрос» и английский танкер «Клайд серджент».**

(ТАСС).

Не обижайте новосела

ТРИ РАВНО ДВУМ

«Тройка» упала в цене буквально в последние полгода. Строителей крупнопанельных домов это падение не удивило и не возмутило. Они понимают — жизнь идет вперед, работа теперь оценивается не столько сроками, сколько качеством. Причем и само понятие качества меняется. То, за что раньше ставили «тройку», теперь тянет на «двойку» потому, что ни в коей мере уже не удовлетворяет тех, кто будет жить в новых домах. Строители стараются идти в ногу со временем. Возросли требования. Но ведь и мастерства добавилось. И снова на «хорошо» и «отлично» сдают работу бригады монтажников Ершова, плотников Пануровского, Веслополова, Хорошилова, маляров Макеева, Кондратенко, Ковязиной, Пасконного...

Уходит в прошлое первородный грех строителя — работа для приемной комиссии. Плотники уже заботятся о том, чтобы двери и окна закрывались не только в момент сдачи, чтобы из окон не дуло зимой, чтобы полы не начинали вдруг коробиться под ногами безмятежных новоселов.

По-иному смотрят на свою работу и маляры — в новом доме должно быть красиво и уютно. Внешне дома стали тоже наряднее. Монтажники намного лучше делают расшивку соединений внешних стен. Раньше их заботила только прочность стыков. Кстати, о прочности. Новые дома в этом отношении лучше тех, которые строились даже полгода назад. Новый способ соединения панелей с помощью тяжелого бетона делает сооружение надежнее, монолитнее, теплее.

Много сил отдают строители борьбе за высокое качество жилья. Хорошее правило — «сделал брак — исправь его» — стало законом жизни бригад. И все-таки домов с отличной оценкой, с гарантийным паспортом еще мало. Их больше, чем было в прошлом году, но все еще далеко недостаточно.

Почему? Первая из причин —

ШТУРМОВЩИНА ПОНЕВОЛЕ

Конторка главного строителя И. И. Мали напоминает сегодня штаб перед сражением. Командиры подсчитывают силы плотников, маляров, собирают их в единый кулак, чтобы бросить на... штурм дома, подготавливаемого к сдаче. А штурмуют здесь потому, что, как правило, деревообделочный завод (директор т. Трифонов) начинает поставлять материалы — рейку для настила полов, стружечную плитку, столярные изделия только во второй половине месяца. В первую половину плотники пробавляются случайной работой. Так было в апреле, так было в мае, так будет, очевидно, и в этом месяце.

Бросят клич командиры, побегут плотники занимать по два под'езда, застучат молотки, завизжат пилы... Тут иной раз не до качества. Приемная комиссия на пороге. Работа кипит, а души не радует.

А тут еще маляры под руку лезут. У них тоже план, они тоже заждались. Не успеешь дверь навесить, ее ветерком не обдует, а девчата из бригады Татьяны Ковзиной уже с кистями подступают: «Давай фронт!»

Маются плотники и маляры в одном под'езде, мешают друг другу. Почти научное название этого явления — нарушение технологии строительства. Хорошего от таких нарушений ждать трудно. Прежде всего от этого страдает качество. И если лучшие бригады в таких условиях все-таки сдают хорошую работу, то достигается это большой затратой сил.

Но вот плотники вроде завершили свою работу. Маляры, оставшись в доме одни, могут вздохнуть с облегчением. Однако беды их еще не кончились. Плотники собираются с силами и начинают

ВТОРОЙ ЗАХОД

Более точно это называется исправлением брака. Но чьего? Бывает, конечно, и свой, плотницкий. Но главный бич строителей — брак, который поставляет все тот же Кемеровский ДОЗ. И поставляет в большом количестве.

— Вот посмотрите, — говорит бригадир Сергей Дмитриевич Пануровский и подходит к окну. — Эта щель должна быть не больше толщины пятака. А сюда палец входит. Таких заготовок поступает много. Нам приходится набивать планки. Времени на это уходит много, да и качество не то. Это все равно, что с фабрики новый ботинок с заплатой выпустить.

А вот двери. Раньше плотники навешивали их сами. Теперь ДОЗ поставляет готовые дверные блоки. Выигрыша от этого плотникам никакого. Только морока. Очень многие двери навешены неправильно. Они обладают одним «странным» свойством — сами открываются. Приходится переделывать на месте.

Но и этот брак, который устраняется в процессе работы, в первом, так сказать, заходе, не самый страшный. Хуже тот, который выясняется потом. Стружечная плитка идет на настилку полов, а в последнее время и на филенки дверей. Дело в принципе прогрессивное. Но нельзя же, товарищи с ДОЗов, делать их такими влажными и рыхлыми. Полы из них буквально через несколько дней начинает коробить, косить. Вот тогда-то плотники и делают второй заход. От этого, кстати сказать, и малярам радости мало. Переделывать двери и полы приходится уже в готовой квартире. И как ни аккуратно будут работать плотники, малярам тоже не миновать второго захода.

Из-за плохого качества плитки строители просто не рискуют сдавать дома с гарантийным паспортом. Неизвестно еще, как поведет себя эта плитка впоследствии.

И вот что самое странное. Раньше завод изготовлял плитку строго определенной толщины — 19 мм, а сейчас — 16, 12 и даже 10 мм. Раньше плитка была плотной, хорошо спрессованной. «Гвоздь в нее не лез», — говорят строители. А теперь трехметровые плиты в середине плотные, а по всему периметру рыхлые.

Некачественная продукция ДОЗа дискредитирует новый материал. Плотники смотрят на плитку с недоверием. Рейку бы! Даже ту непросушенную, которую поставляет ДОЗ. От нее все-таки «сюрпризов» было меньше.

Очень трудно бороться за качество в таких условиях. Трудно бороться и за сроки. Дозовцы, поставляя материалы некачественные и несвоевременно, ежемесячно

ВОРУЮТ ДОМ

Крупнопанельщики могут сейчас каждый месяц сдавать четыре дома. Сдают с большим трудом три. Эта арифметика заставляет задуматься. Один дом — это восемьдесят квартир, восемьдесят счастливых семей.

В прошлом году монтажники собирали один дом за тридцать — сорок дней. В начале этого года бригада Алексея Ивановича Ершова собрала дом за пятнадцать дней. И это не было рекордом для рекорда. Опыт передовых стал примером для других коллективов. Сейчас все бригады сократили сроки монтажа примерно до 25 дней. Они вполне обеспечивают отделочников фронтом работ, необходимым для сдачи четырех домов в месяц. Отделочникам тоже сил не занимать. Если ДОЗ выдаст материалы — четыре дома будут.

Есть свои беды и у монтажников. Бывает, что им несвоевременно доставляют панели, не всегда они высокого качества. Но главная беда — в сомнительного свойства благожелательности седьмого стройуправления треста «Кемеровожилстрой», начальник которого т. Зарюта очень часто вместо фронтов работ дает монтажникам такие советы:

«ПОРАБОТАЛ? ОТДОХНИ!»

Взглянем на эту заботливость попристальней.

Последний дом бригада монтажников Алексея Ивановича Ершова собрала уже за тринадцать дней. Но бригадиру некогда радоваться новой победе коллектива. Он с грустью думает, а что же делать дальше. Опять сидеть и ждать работы? А сколько ждать? В прошлом месяце сидели и ждали двенадцать дней.

А рядом, в двадцати метрах от законченного дома стоит готовый фундамент. Но в СУ-7 не торопятся сдавать его монтажникам.

Бригада Ершова не хочет отдыхать. Вот и ходит бригадир, пробивает стену волокиты, которую возвели руководители СУ-7. Дело нелегкое. Начальник участка т. Некрасов заявляет, что монтажникам нельзя начинать работу, пока не будет подведена теплотрасса. Еще совсем недавно и теплотрассу подводили, и дом монтировали одновременно. Потом признали этот метод непрогрессивным. А ждать по 12 дней — это прогресс? Положим, у т. Некрасова за простои монтажников душа не болит: они на его план не работают. Но почему к этому равнодушны руководители «Кемеровожилстроя»?

Э. ШАЛИМОВ.

ЖУРНАЛ «ПАРТИЙНАЯ ЖИЗНЬ» № 11

Вышел из печати и рассылается подписчикам журнал Центрального Комитета КПСС «Партийная жизнь» № 11. В нем опубликованы: передовая статья «Инспектор - парторганизатор», статьи секретаря Челябинского сельского обкома КПСС А. Кардопольцева «Обком и парткомы производственных управлений», П. Свечникова «О кругозоре партийного работника».

В номере публикуется в изложении постановление Центрального Комитета КПСС «О выполнении решений XXII с'езда партии и ноябрьского Пленума ЦК КПСС по вопросам подбора, расстановки и воспитания руководящих кадров в Донецкой областной промышленной партийной организации».

В разделе «Из жизни коммунистических и рабочих партий» печатается статья члена ЦК, заведующего отделом партийных органов Центрального Комитета Монгольской народно-революционной партии Г. Чимида «В борьбе за под'ем хозяйства». В номере публикуется также партийная хроника и другие материалы.

На пути к диктатуре

НЬЮ-ЙОРК, 13 июня. (ТАСС). Президент Венесуэлы Бетанкур отдал приказ об аресте всех коммунистов страны, передает из Каракаса агентство АП.

Как уже сообщалось, ранее правительство Бетанкура запретило деятельность Коммунистической партии и «Революционного движения левых» и отстранило обе указанные партии от участия в выборах.

Новое решение правительства расценивается общественностью Венесуэлы, как очередной шаг на пути подавления демократического и прогрессивного движения и установления в стране открытой террористической диктатуры под предлогом «борьбы с коммунизмом».

Демократическая Республика Вьетнам. На Ханойском заводе электроаппаратуры впервые в стране построен трансформатор на 1.800 киловольт-ампер.

На снимке: контролеры проверяют трансформатор.

Фото ВИА — ТАСС.

Заявление М. Барзани

ПАРИЖ, 13 июня. (ТАСС). «У нас нет иного выхода, кроме как сражаться и с оружием в руках защищать наш народ и наши селения», — говорится в полученной в Лондоне прокламации Мустафы Барзани, вождя курдских племен, борющихся за удовлетворение требования иракских курдов о признании прав на автономное существование в рамках Иракской Республики.

Сообщая о заявлении, лондонский корреспондент агентства Франс Пресс передает выдержки из этой прокламации. «Мы не являемся агрессорами, — подчеркивается в прокламации, — так как наша борьба носит сугубо оборонительный характер. Мы будем сражаться до тех пор, пока иракское правительство не отменит экономическую и военную блокаду и не удовлетворит нашего требования о мирном урегулировании конфликта, существующего между правительством и нами».

Далее в прокламации указывается, что курды продолжают по-прежнему считать, что «курдский народ может мирно жить в Иракской Республике или же в Арабском федеральном союзе».

Опровергая опубликованное центральным иракским правительством сообщение о якобы одержанной победе в Курдистане, Мустафа Барзани заверяет, что курдские вооруженные силы продолжают продвигаться, чтобы занять всю «курдскую зону». Курды, говорится в прокламации, заняли уже всю провинцию Киркук, за исключением самого города Киркук, успешно продвигаются в провинции Мосул и заняли большую часть провинции Диала.

Положение на севере Ирака

ЛОНДОН, 13 июня. (ТАСС). Багдадское радио передало вчера, согласно сообщению агентства Рейтер, коммюнике командующего вооруженными силами северного района Ирака, предлагающего всем офицерам и солдатам, присоединившимся к сторонникам Барзани, сдаться до 25 июня. В противном случае, указывается в коммюнике, эти лица будут приговорены к смертной казни.

ПАРИЖ, 13 июня. (ТАСС). Комментируя положение на севере Ирака, газета «Фигаро» пишет: «С военной точки зрения сейчас, видимо, создалось более благоприятное положение для курдов, чем в момент падения Касема. Они увеличили свои военные отряды и лучше их организовали. В этих условиях, преемникам убитого диктатора Касема вряд ли удастся добиться лучших результатов, чем их предшественникам».

Прибывший в Париж член политбюро Демократической партии Курдистана Талабани, сообщает агентство АФП, заявил: Правящая иракская партия БААС отвергла мирное решение курдской проблемы. Сейчас иракские власти предпринимают отчаянную попытку в борьбе против курдов, которая также обречена на провал, как и авантюра Касема. Талабани добавил, что направит в ООН жалобу на иракское правительство.

ВЗРЫВ НА ИСПЫТАТЕЛЬНОМ ПОЛИГОНЕ

НЬЮ-ЙОРК, 13 июня. (ТАСС). Вчера на испытательном полигоне в Пойнт-Аргуэльо, штат Калифорния, во время запуска взорвалась ракета с комбинированным ракетоносителем «Атлас-Агена». В официальном заявлении указывается, что причина взрыва неизвестна. Агентство Ассошиэйтед Пресс сообщает, что комбинация ракетоносителей «Атлас-Агена» в прошлом применялась обычно для запуска военных спутников «Самос» и «Мидас», используемых в разведывательных целях.

Чем занимаются реакционные американские профсоюзы?

ДЖОРДЖТАУН (Британская Гвиана), 13 июня. (ТАСС). Американские профсоюзы поддерживают выступления против правительства страны, заявил премьер-министр Британской Гвианы Ч. Джаган. «Они поставили перед собой задачу свержения всех правительств в западном полушарии с социалистическими программами», «обучают зарубежных профсоюзных деятелей методам подрывной деятельности и насилия».

В настоящее время в Британской Гвиане происходит направленная против правительства «забастовка», инспирированная реакционными американскими профсоюзами.

Местные профсоюзные деятели должны задать себе вопрос, сказал Ч. Джаган, чем об'ясняется этот внезапный интерес профсоюзных деятелей США к своим зарубежным братьям, тогда как эти самые американские профсоюзные деятели отказываются поддержать борьбу негров Соединенных Штатов за свои права.

Провокационная вылазка

ДЖОРДЖТАУН (Британская Гвиана), 13 июня. (ТАСС). Толпа хулиганов, подстрекаемая противниками прогрессивного правительства Джагана, напала вчера на машину, в которой ехал премьер-министр Джаган, забросав ее камнями. Личная охрана премьер-министра была вынуждена открыть огонь и рассеяла нападавших. Ранено 6 человек.

Новое преступление франкистов

ПАРИЖ, 13 июня. (ТАСС). Из сообщений парижской печати стало известно еще об одном гнусном преступлении франкистских палачей: в феврале этого года они схватили молодого испанского поэта Мануэля Морено Барренко, а десять дней спустя после ареста он скончался в тюремной больнице. Родственникам франкистские власти об'явили, что поэт «пытался покончить с собой, выбросившись из окна тюрьмы». Однако эта официальная версия шита белыми нитками. Весь мир помнит, что точно таким же образом испанские тюремщики силились замаскировать свою попытку расправиться с героем-коммунистом Хулианом Гримау. Показательно, что матери поэта было отказано в просьбе посетить в тюремной больнице умирающего сына. Убийцы хотели скрыть следы истязаний, которым они подвергли юного патриота...

Пули не остановят борьбы негритянского народа

НЬЮ-ЙОРК, 13 июня. Корр. ТАСС Н. Туркатенко передает: Пуля, пущенная из-за угла рукой злобного расиста - убийцы, настигла Медгара Эверса на пороге его дома, когда он возвращался к жене и детям после митинга, посвященного борьбе против расовой дискриминации.

37-летний ветеран второй мировой войны, один из руководителей негритянского населения Джексона (штат Миссисипи) Эверс был смелым и преданным делу борьбы против расизма человеком. Он родился в городе Декатур (штат Миссисипи). Там расизм преподнес ему первый наглядный урок, который он запомнил навсегда, — на глазах 14-летнего Медгара толпа озверевших куклуксклановцев линчевала друга его отца.

С тех пор Эверс решил посвятить свою жизнь борьбе с расизмом. Его знали не только в Джексоне. Имя Эверса было хорошо известно по всему Югу.

Сам Эверс неоднократно рисковал своей жизнью. Его можно было видеть на митингах и собраниях, в первых рядах демонстрантов. Не раз его арестовывали и бросали в тюрьму. Совсем недавно расисты бросили в дом Эверса и его семьи бомбу.

Эверс не покинул Джексона даже тогда, когда, опасаясь за его жизнь, Национальная ассоциация содействия прогрессу цветного населения, активнейшим работником которой Эверс был с 1954 года, предложила ему переехать на работу в другой район. Я буду бороться здесь, сказал Эверс. Я знаю, что меня могут убить, но я готов пойти на риск.

Пуля расиста убила негра Медгара Эверса, так же как она убила белого героя борьбы против расизма Уильяма Мура. Но пули не остановят борьбы негритянского народа, которая только разгорится еще ярче от пролитой крови.

Музыкальный фестиваль в Кузбассе

Сегодня торжественное открытие первого музыкального фестиваля Кузбасса.

Профессиональные артисты и лучшие коллективы художественной самодеятельности нашей области посвящают свои выступления маякам, передовым производственным коллективам.

Сегодня в Кемерове впервые прозвучит величественная «Патетическая ораторія» лауреата Ленинской премии Г. Свиридова в исполнении большого сводного коллектива Новосибирского симфонического оркестра, Государственной магнитогорской хоровой капеллы и Народной академической капеллы ЦДУ г. Киселевска под управлением главного дирижера Арнольда Каца.

В дни фестиваля в гости к трудящимся Кузбасса приезжают прославленные музыкальные коллективы — Омский народный хор, Государственный оркестр им. Осипова, солисты балета музыкального театра им. К. Станиславского и Вл. Немировича-Данченко.

Перед трудящимися нашей области выступят народный артист СССР лауреат Государственных премий солист Академического Большого театра СССР Павел Лисициан, лауреат международных конкурсов скрипач Эдуард Грач, коллективы Московской и Ленинградской эстрады при участии Людмилы Зыкиной и Капитолины Лазаренко и другие.

☆ ☆ ☆

Вчера двумя самолетами на музыкальный фестиваль в Кемерово прибыл Новосибирский симфонический оркестр. На аэродроме артистов тепло встретили представители общественности областного центра. Гостей приветствовали секретарь Центрального райкома партии тов. Павловский, заместитель председателя горисполкома тов. Неверов, инженер метизного завода тов. Басаргина.

— Мы очень рады возможности побывать на земле Кузнецкой. С нетерпением ждем встреч с тружениками могучего индустриального края,— говорит в ответном слове главный дирижер оркестра А. М. Кац.

А через час приземлился «ИЛ-18». На его борту прибыли в Кузбасс артисты из Москвы и Ленинграда. Кемеровчане приветствовали лауреата Всесоюзного конкурса вокалистов Аскольда Беседина, заслуженного артиста РСФСР солиста ГАБТа Александра Ведерникова, народного артиста РСФСР солиста Ленинградского театра оперы и балета им. Кирова Сергея Шапошникова, лауреата Международных конкурсов инструменталистов Эдуарда Грача, Гелену Великанову, артиста Московской эстрады Михаила Гаркави и других.

ВПЕРВЫЕ В СИБИРИ

Первенство РСФСР по мотокроссу

16 июня в Кемерове открывается первенство республики по мотокроссу. Председатель областного комитета ДОСААФ В. А. Шаравин и директор Всероссийских соревнований М. Г. Точилкин в беседе с нашим корреспондентом сообщили:

Такие соревнования по мотокроссу в классах мотоциклов 175, 250, 350 куб. см проводятся в Сибири впервые.

Представители 27 городов Российской Федерации заявили об участии в кроссе. Среди них 40 мастеров спорта: неоднократный чемпион СССР мастер спорта С. А. Кудинов — спортклуб группы советских войск в ГДР (ГСВГ); чемпион СССР 1960 и 1962 гг., чемпион РСФСР 1962 г. мастер спорта А. М. Белкин — спортклуб ГСВГ; чемпион СССР 1962 г. в классе 500 куб. см, чемпион РСФСР 1962 г. в классах 350 и 500 куб. см, мастер спорта З. Я. Калькис; чемпион СССР 1963 г. на льду в классе 175 куб. см, один из сильнейших мотогонщиков Сибири и Дальнего Востока мастер спорта Н. П. Васильев из Новосибирска и др.

Спортсмены 30 областей, краев и автономных республик участвуют в первенстве. Среди них и сильнейшие гонщики Кузбасса мастера спорта Арий Лутай, Владимир Кузнецов, Иван Терехов, Борис Котин, аспирант Кемеровского горного института Лев Моисеев, перворазрядники 17-летний мотогонщик кемеровчанин Петр Щеглов, Геннадий Золотухин и Михаил Сергеев из Юрги, Владимир Прохоров из Новокузнецка и другие.

Трасса мотокросса протяженностью 2,5 км проходит в районе деревни Кур-Искитим (Плешки). Это замкнутая кривая, изобилующая естественными препятствиями, крутыми спусками, подъемами, поворотами и трамплинами. Общая дистанция составляет 60 км в трех заездах по 8 кругов.

Победителю личного первенства присваивается звание чемпиона Российской Федерации 1963 г. по мотоциклетному спорту. Чемпион РСФСР награждается жетоном I степени (золотым), лентой чемпиона, дипломом I степени и призом.

Соревнования откроются выездом участников кросса на трассу через город. В этот день спортсмены Кемеровского аэроклуба проведут воздушный парад, покажут фигуры высшего пилотажа и выбросят парашютный десант.

Для зрителей в день соревнований будут курсировать пассажирские автобусы от стадиона «Химик» до трассы с 9 до 18 часов

На снимке — мотогонщики Кузбасса и Магаданской области (слева направо): мастер спорта Лев Моисеев, перворазрядник Михаил Апсалямов, мастер спорта Владимир Кузнецов, перворазрядники Владимир Прохоров, Юрий Клоков, Сергей Мишуткин и мастер спорта Иван Терехов.

Фото **П. Костюкова.**

КИНО

Деловые люди

На экране мелькают кадры, как будто выхваченные из какого-то старого американского ковбойского фильма... Эффектные всадники, нападение на поезд, выстрелы, взрыв сейфа, мешок с долларами, бешеная скачка в горах. Лошадь ломает ногу и... Вдруг как бы рвется старая кинолента. По канонам сентиментальных голливудских фильмов действие должно бы развертываться примерно так: друзья вместе спасаются от погони, помогая друг другу. Потом становятся почтенными предпринимателями, увеличивают капитал и под старость творят добрые дела, чем и заглаживают преступление молодости.

Но мы видим другое — с глазу на глаз остаются два человека, владеющие тридцатью тысячами долларов и одной лошадью. Их связывают трехлетняя дружба, общие опасности и преступления. Но если делить сумму на два, то каждому достанется всего по пятнадцать тысяч. Это вдвое меньше, чем тридцать. Простая арифметика. В мире Желтого Дьявола она берет верх над дружбой и человечностью.

— Мне очень жаль, Боб, что твоя гнедая сломала ногу, но Боливар двоих не выдержит,— говорит человек. Выстрел — и один из друзей остается в горах навсегда.

Мистер Додсон, глава крупной конторы на Уолл-стрите, теперь только во сне может увидеть те времена, когда он был молод, хорошо держался в седле, и звали его Акула Додсон. Он давно уже не грабит и не убивает. Сам не убивает, боже упаси! И виноват ли он в том, что, выйдя из его кабинета, стреляется еще один его вчерашний друг? Правда, друга этого разорили его, Додсона, биржевые махинации, но не станет же он отказываться от прибыли, протягивая руку помощи. Нет, Боливар не выдержит двоих. В этом вся звериная мораль буржуазного общества. Ее одинаково исповедуют молодой бандит и старый биржевик.

Экранизацией новеллы «Дороги, которые мы выбираем» начинается фильм «Деловые люди», поставленный киностудией «Мосфильм» по мотивам новелл известного американского писателя О'Генри. Фильм включает еще две кинноновеллы — «Родственные души» и «Вождь краснокожих». Может закрасться сомнение: стоило ли вводить в один фильм такие разные по настроению произведения, как первая новелла и последующие, юмористические. Но несоответствие здесь чисто внешнее. И в «Родственных душах», и в «Вожде краснокожих» с таким сочувствием и теплым юмором изображены люди, стоящие на самых нижних ступеньках общественной лестницы буржуазного мира. Сравнивая их с респектабельным мистером Додсоном, невольно думаешь: неблагополучно в мире, где человечность, доброта и порядочность — принадлежность людей деклассированных, презираемых, выброшенных из общества. В то же время эти чувства полностью отсутствуют у «верхов», диктующих законы, устанавливающих свои нормы поведения, свою мораль.

Актеры сделали фильм интересным. В некоторых случаях они даже позволили смягчить просчеты сценария и режиссуры. А просчеты эти есть. Первые две новеллы несколько иллюстративны, слишком буквально идут за текстом рассказов. Изобразительные средства кино позволили бы углубить их, точнее передать тот социальный и психологический подтекст, который есть у О'Генри.

«Родственные души» — это, собственно, диалог двух персонажей — вора (арт. Ю. Никулин) и обывателя (арт. Р. Плятт). Скупая, сдержанная манера игры Плятта и предельно выразительная, удивительно искренняя манера Никулина составляют вместе прекрасный ансамбль.

«Вождь краснокожих» — это уже не грустная полуулыбка. Это смех, настоящий, полнокровный. Злоключения двух пройдох-неудачников, столкнувшихся с неугомонным, тянущимся к приключениям, сообразительным мальчишкой, порождают целый ряд комедийных ситуаций и вызывают живейшую реакцию зрительного зала.

Попытка экранизировать интересные, полные сочувствия к простым людям, новеллы прогрессивного американского писателя в основном удачна. И, конечно, тепло встречена зрителем.

Н. ЗАХАРЧУК.

Будет завод-сад!

Долгие годы территория Кемеровского анилино-красочного завода была запущенной.

Директор завода Алексей Григорьевич Постоловский однажды предложил:

— Давайте сделаем наш завод садом...

Рабочие поддержали. С весны 1962 года началось генеральное наступление на беспорядки.

За год оделось в асфальт более одиннадцати тысяч квадратных метров дорог, высажены сотни деревьев и кустарников. Там, где годами была непролазная грязь, сейчас скверы и газоны. Дороги и под'езды к цехам выпрямились. Цехи, очищенные от хлама, стали шире и выше, а заводской двор — просторнее.

Нынче благоустройство продолжается. Выкажено около шестисот вязов и тополей, сотни кустарников, заасфальтировано две тысячи квадратных метров дорог. 75 тысяч цветов скоро обретут прописку на клумбах и в цветниках.

А. ЯЦКОВ,
аппаратчик анилино-красочного завода.

Выставка книг об Испании

По решению Всемирного Совета Мира в эти дни повсеместно проходит неделя солидарности с испанским народом, борющимся против тирании Франко, за свободу своей Родины.

Работники кемеровского книжного магазина № 1 оформили специальную книжную витрину. На ней представлена автобиографическая повесть Долорес Ибаррури «Единственный путь», написанная в яркой, увлекательной форме. В книге Д. П. Прицкера «Подвиг Испанской Республики (1936—1939 гг)» разоблачается клевета на Коммунистическую партию Испании, на роль и место Советского Союза в испанских событиях, усиленно распространяемую в современной буржуазной литературе. Большой интерес представляют мемуары академика И. М. Майского «Испанские тетради». В годы испанской войны автор работал в качестве советского посла в Лондоне и был представителем СССР в «Комитете по невмешательству в испанские дела». Личные наблюдения помогли автору создать колоритные портреты буржуазных политических деятелей того времени, их сложную закулисную игру, помогавшую удушению Испанской Республики. В книге А. М. Белявского «Американский империализм на Пиренейском полуострове» исследуется вопрос о проникновении американского империализма в Испанию и Португалию после второй мировой войны, о превращении франкистской Испании в военно-стратегический плацдарм США. О борьбе испанских трудящихся против тирании Франко рассказано в сборнике «Классовые битвы сотрясают мир капитала (новый под'ем революционного рабочего движения)».

Н. ЗУБОВА.

МЕРЫ ПРИНЯТЫ

Заведующая облздравотделом т. Горбунова в ответ на заметку «ОБЕЩАНИЯ НЕ ГРЕЮТ» («Кузбасс», 23 апреля) сообщает:

Тяжинскому району для ремонта и устройства отопления в Итатской больнице выделены средства.

Владимир МАТВЕЕВ.

А НАДО БЫ КАК РАЗ НАОБОРОТ

Фельетон

Сычом глядит он
на любое дело.
Ему ль на маяков
равнять
вихлявый шаг!
Бубнит:
— Морали
слушать надоело...
Дерзайте вы! —
Я проживу и так.
Не поведет и пальцем
в понедельник:
«Похмельный день,
башка с утра трещит».
...Врачу умело
втер очки бездельник,
в руках бумажка —
от работы щит.
Хихикает:
— Надул медичку ловко, —
мол, то да се,
мол, бледен я, как тень.
...И до субботы «белою
головкой»
он «обмывал» фальшивый
бюллетень.
Спешит Прогулкин
на завод в субботу,
не в цех — в завком
путь держит прямиком.
О лоботрясе проявив заботу,
деньжат «больному»
«вырешил» завком.
— Порядочек.
Задам дрозда теперь я! —
И сам собой
Кузьма Прогулкин горд.
За достиженья
в области безделья
ему сулят
путевку на курорт.
С Прогулкиным
нежней папаши
мастер:
— Шалишь, дружок?
(Лукаво подмигнул).
Порядка ради
я факир отчасти...
И «превратил» прогул
в отгул.
Нам дорога минута.
Час — тем более.
А тут транжирят
не минуты — дни.
Нет! — говорим
слепому сердоболию.
Прогул — преступен,
воровству сродни.
В болоте бытовщины
парень тонет.
И злость
на добрячков
меня берет:
ведут себя,
как в этом фельетоне.
А надо бы
как раз наоборот!

г. Кемерово.

Бюро жалоб и предложений

Комитет партийно-государственного контроля промышленного обкома КПСС и облисполкома создал бюро жалоб и предложений. Работать в нем будут внештатные инспектора обкома — в прошлом ответственные работники областных организаций, ныне пенсионеры Д. Г. Диденко, А. С. Личный, П. Ф. Кокорников, Е.Ф. Кривоносов, П. И. Максимов. Заведующим бюро утвержден М. В. Романов.

Бюро жалоб и предложений находится в здании облисполкома и работает ежедневно.

Редактор Н. Я. ТРОИЦКИЙ.

Чемпионат страны по футболу

До конца первого круга осталось пять туров. Чемпионат приближается к «экватору». И с каждым новым туром растет нетерпение любителей спорта увидеть настоящий футбол — боевой, эмоциональный, с голами. Но удовольствие выпадает на их долю пока слишком редко.

12 июня состоялось два матча. В Москве футболисты ЦСКА выиграли у команды «Крылья Советов» — 1:0. В Минске местные динамовцы сыграли вничью с донецким «Шахтером» — 0:0.

А что же принесли матчи четырнадцатого тура, которые проходили 13 июня?

«Арарат» — «Пахтакор» — 5:1. Зрители остались довольны: голов было много. Первый мяч провел Овивян, пробивая штрафной удар метров с двадцати. Во втором тайме — Суприкян — дважды, Антонян и Оганесян доводят счет до 5:0. И единственный ответный мяч за минуту до финального свистка проводит Кахаров.

«Динамо» (Киев) — «Динамо» (Тбилиси) — 5:1. Почти на протяжении всей встречи хозяевами положения были нападающие киевлян. До перерыва Базилевич, Серебряников и Каневский забили три красивых гола, на что гости сумели ответить лишь одним (Баркая). Во втором тайме Базилевич и Лобановский закрепили большой успех хозяев поля.

«Авангард» — «Динамо» (Москва) — 0:0. А вот матч в Харькове прошел в худших традициях многих встреч предыдущих туров. Команды ушли с поля, не забив ни одного гола.

«Зенит» — «Нефтяник» — 0:0. Матч был бесцветным.

«Торпедо» (Москва) — «Динамо» (Ленинград) — 1:1. Гостей от поражения спас одиннадцатиметровый штрафной удар.

СКА (Ростов-на-Дону) — «Спартак» — 1:0.

«Молдова» — «Торпедо» (Кутаиси) — 0:0.

Единоличным лидером продолжает оставаться московская команда «Динамо» — 22 очка. Далее идут — «Нефтяник» — 19, «Динамо» (Тбилиси) и ЦСКА — по 18 очков. (ТАСС).

На Кубок СССР по футболу

Четыре из состоявшихся 12 июня матчей $^1/_{32}$-й финала розыгрыша Кубка СССР по футболу не принесли победы ни одной из команд. 13 июня эти встречи переигрывались и дали такие результаты: «Днепр» (Днепропетровск) — «Жальгирис» (Вильнюс) — 1:2, «Волга» (Калинин) — «Труд» (Воронеж) — 2:1, «Шинник» (Ярославль) — «Волга» (Горький) — 3:1, «Локомотив» (Гомель) — «Локомотив» (Челябинск) — 0:0. (ТАСС).

В ГОСТЯХ У ШАХТЕРОВ

12 июня состоялась творческая встреча коллектива Иркутского драматического театра с шахтерами «Ягуновской». Артистка С. Скворцова рассказала об истории театра, о его традициях, репертуаре.

Затем были показаны отрывки из спектаклей «Опаснее врага» и «Черные птицы»; в сценах из спектаклей были заняты заслуженный артист РСФСР лауреат Государственной премии Н. И. Харченко, заслуженный артист РСФСР В. И. Попов, артисты А. А. Озеров, Н. Бабичева и др.

Радио

16 ИЮНЯ

По станции на волне 4,5 м и городской сети радиожурнал «У нас в городе» (9-10).

Вторая программа (художественное вещание) передается на волне 4,3 м с 14 до 24 часов.

Телевидение

16 ИЮНЯ

Для старшеклассников **«Практика на практике»** (17-00). **«Таинственный остров»** — художественный фильм (17-10). Творчество — литературно-художественный журнал № 5 (18-45). Документальный фильм (19-30). **«Мари-Октябрь»** — художественный фильм (20-25). У нас в гостях (22-00).

В театрах и кино

ИРКУТСКИЙ драматический театр.
Сегодня — ГАМЛЕТ. Завтра (днем и вечером) — ГАМЛЕТ.

Кинотеатр «КОСМОС».
Красный зал. Спецвыпуск № 2 — ФИДЕЛЬ КАСТРО—ГОСТЬ ВОЛГОГРАДА. Новый художественный фильм И ТВОЯ ЛЮБОВЬ ТОЖЕ. (9-30, 11-20, 1-10, 3, 4-50 6.40, 8-30, 10-15 — дети до 16 лет не допускаются). Синий зал. Новый широкоэкранный фильм, совместное производство Чехословакии и Индонезии ВЫСТРЕЛ НА КАЛИМАНТАНЕ (9-30, 11-10, 12-40 — для детей; 4-30, 8, 9-40). ДЕВИЧЬЯ ВЕСНА (2-30, 6-10).

Кинотеатр «ЛЕТНИЙ».
Новый югославский художественный фильм СЛЕДУЮЩЕГО ВЫПУСКА НЕ БУДЕТ (9, 11 — для детей: 1, 3, 5 7, 9).

Кинотеатр «ПИОНЕР».
КРАСНЫЕ ДЬЯВОЛЯТА (10, 1, 4). СКАЗКИ (12, 3). ЧЕЛОВЕК РОДИЛСЯ (8-10, 10). УДИВИТЕЛЬНОЕ РЯДОМ (5-40, 7).

Кинотеатр «ОКТЯБРЬ».
МАКСИМКА (11, 2-20). КОРОЛЕВА БЕНЗОКОЛОНКИ (9-30, 12-40, 4, 5-30, 7, 8-30, 10).

Кинотеатр «МЕТАЛЛУРГ».
КОМСОМОЛЬСК (10, 2, 5-50). ДЕЛОВЫЕ ЛЮДИ (12, 4, 8, 10).

Кинотеатр «ПРОГРЕСС».
СЕРЫЙ ВОЛК (10, 12 2, 4, 5-50, 7-40, 10).

Кинотеатр «КОМСОМОЛЕЦ».
ДЕЛОВЫЕ ЛЮДИ (3, 5, 7, 9).

Кинотеатр «ЛУЧ».
ВЕЧЕРИНКА (11-40, 3-20, 5-10, 7, 9).

Дом культуры ХИМКОМБИНАТА.
ПОДНЯТАЯ ЦЕЛИНА 2-я серия (3-30, 5-30, 7-30, 9-30).

Дом культуры ШАХТЕРОВ.
ЯБЛОКО РАЗДОРА (3, 5-15, 7-15, 9-15). ФИТИЛЬ № 9 (к сеансу в 9-15).

Клуб КОКСОХИМЗАВОДА.
МОЛОДО-ЗЕЛЕНО (7, 9). СИМИТ-РИО (5).

Клуб ГРЭС.
ДЕЛОВЫЕ ЛЮДИ (2, 4, 8). ЕВГЕНИЙ ОНЕГИН (6, 10).

КЛУБ АВТОМОБИЛИСТОВ.
ТРЕТИЙ ТАЙМ (5, 7, 9).

Киселев Николай Семенович, прож. в г. Кемерове, Весенняя, 25, кв. 75, возбуждает дело о расторжении брака с Киселевой Александрой Ивановной, прож. в г. Кемерове, Трудовая, 48.

Дело будет слушаться в народном суде Центрального района г. Кемерова.

Кирьянова Людмила Владимировна, прож. в пос. шахты «Ягуновская», ул. Вельская, 9-а, возбуждает дело о расторжении брака с Кирьяновым Николаем Ивановичем.

Дело будет слушаться в Кемеровском областном суде.

НОВОКУЗНЕЦКИЙ СЕЛЬСКОХОЗЯЙСТВЕННЫЙ ТЕХНИКУМ

ОБ'ЯВЛЯЕТ НАБОР УЧАЩИХСЯ

на очное отделение на 1963—1964 учебный год по специальности:

планирование и учет сельскохозяйственного производства.

Принимаются лица с образованием в об'еме семилетней и восьмилетней школы, а также не закончившие полную среднюю школу.

Заявления о приеме принимаются до 31 июля с приложением документа об образовании (в подлиннике), автобиографии, характеристики, медицинской справки (форма № 286), трех фотокарточек, выписки из трудовой книжки, для колхозников — выписки из колхозной книжки, направления предприятия, совхоза, колхоза.

Вступительные экзамены проводятся с 1 по 20 августа по русскому языку (диктант), по математике (письменно и устно).

Срок обучения 3 года 4 месяца.

Адрес техникума: г. Новокузнецк-1 Кемеровской обл., переулок Народный, 7. (трамвай № 2, остановка «Почта»).

ВНИМАНИЮ ПОКУПАТЕЛЕЙ!

Новосибирская база «Посылторга» Министерства торговли РСФСР имеет в продаже и высылает по заказам граждан следующие товары:

Мотовелосипед Львовского завода. Цена 156 рублей.

Велосипед мужской легкодорожный марки «Спутник». Цена 81 руб. 72 коп.

Велосипед мужской дорожный, производства Пензенского велозавода. Предназначается для езды по грунтовым проселочным и шоссейным дорогам. Цена от 50 руб. 78 коп. до 56 руб. 41 коп.

Велосипед женский дорожный, производства Пензенского велозавода. Цена от 56 руб. 11 коп. до 58 руб. 11 коп.

Велосипед подростковый марки «Орленок» для мальчиков. Цена 48 руб. 28 коп.

Велосипед подростковый марки «Ласточка» для девочек. Цена 49 руб. 28 коп.

Велорезина (покрышка с камерой) размер $24\times1^1/_2$ для подростковых велосипедов. Цена 3 руб. 27 коп. Размер $28\times1^3/_4$ для мужских велосипедов, цена 3 руб. 72 коп. Размер 26×2 для мотовелосипедов, цена 3 руб. 72 коп. Размер $27^1/_4$ для легкодорожных велосипедов, цена 3 руб. 72 коп.

Цены указаны с расходами по пересылке.

С подробным описанием выше перечисленных товаров можно ознакомиться по прейскуранту «Посылторга» «Товары—почтой», который имеется в каждом почтовом отделении.

Чтобы сделать заказ, необходимо почтовым или телеграфным переводом перевести полную стоимость товара с пересылкой, указав разборчиво без сокращений фамилию, имя, отчество, точный адрес и наименование заказываемого товара.

В заказе на мотовелосипеды необходимо указать ближайшую железнодорожную станцию, производящую операции грузовой скоростью.

Кроме того, база имеет в продаже спортпринадлежности для игры в настольный теннис в комплекте, состоящем из 2 ракеток, сетки, 2 кронштейнов и 6 целлулоидных мячей. Для игры в бадминтон—мячи, ракетка и другие товары, поименованные в прейскуранте.

Заказы-переводы шлите по адресу: г. Новосибирск, 42, ул. Степана Разина, 52, база «Посылторга».

КЕМЕРОВСКИЙ ИНДУСТРИАЛЬНЫЙ ТЕХНИКУМ

ОБ'ЯВЛЯЕТ ПРИЕМ УЧАЩИХСЯ

на дневное отделение на базе 7 классов по специальностям:

горная электромеханика, промышленное и гражданское строительство.

На базе средней школы — учитель по труду в 5—8-х кл. общеобразовательной школы.

На вечернее и заочное отделения на базе 7 классов по специальности промышленное и гражданское строительство.

Прием документов с 1 июня по 15 июля.

Приемные экзамены с 1 августа по 20 августа 1963 г. За справками обращаться по адресу: г. Кемерово, 1-я Стахановская, 33-а. Тел. 3-35-93, 3-31-11.

Дирекция.

Требуются

КЕМЕРОВСКОМУ ПЕРВОМУ ГОРПИЩЕТОРГУ — товароведы, директора, зав. магазинами, зав. отделами, продавцы, продавцы мелкой розницы, кладовщик, механики автоматов, рабочие и уборщицы в магазины, ученики продавцов.

Обращаться: ул. Красноармейская, 59, отдел кадров. Тел. 5-56-91.

КЕМЕРОВСКОМУ ГОРОДСКОМУ РЫНКУ — плотники, учетчики, уборщики, мясорубы.

Обращаться: ул. Красная, 9. Тел. 3-38-33.

УРСУ СОВНАРХОЗА — машинистки.

Обращаться по адресу: г. Кемерово, Соцгород, ул. Дарвина, 13.

ЗАВОДУ «СТРОЙМАШ» — инженеры-конструкторы, инженеры-технологи, техники-электрики на должность мастера.

Обращаться: Кировский р-н, завод «Строймаш», отдел кадров. (Трамвай № 3, ост. «Строймаш»).

КЕМЕРОВСКОМУ УПРАВЛЕНИЮ ТРЕСТА «МОНТАЖХИМЗАЩИТА» — инженеры-строители или химики-технологи.

Обращаться: тел. 94-3-88, отдел кадров.

АВТОРЕМОНТНОЙ МАСТЕРСКОЙ облавтоуправления — опытный автоэлектрик, оператор по электроимпульсной наплавке.

Мастерская принимает заказы на шлифовку коленчатых валов, распредвалов и головок блока.

Обращаться: г. Кемерово, ул. Новгородская, 1 (бывшее паровозное депо.

ГЕОЛОГОРАЗВЕДОЧНОЙ ПАРТИИ на постоянную работу—**проходчики подземных горных выработок, сменные буровые мастера алмазного бурения, сменные горные мастера, взрывники.**

Оплата труда проходчиков, сменных буровых мастеров сдельно-премиальная, оплата труда сменных горных мастеров, взрывников — повременно-премиальная.

Обращаться: п. Тисуль Кемеровской области, ул. Заводская, 6.

Администрация.

БАЗЕ «ГАСТРОНОМ» — бухгалтеры, товароведы.

Обращаться: г. Кемерово, улица Вокзальная, 175. Автобус — шахта «Ягуновская», остановка «Новый мясокомбинат». Тел. 6-61-95.

КЕМЕРОВСКОЙ ОБЛПСИХОБОЛЬНИЦЕ — бухгалтер-расчетчик, кладовщик, санитары (мужчины) и кочегар.

Обращаться: ул. Красная, 16, Тел. 2-26-68.

АДРЕС РЕДАКЦИИ И ИЗДАТЕЛЬСТВА: г. Кемерово, ул. Трудовая, 64 **ТЕЛЕФОНЫ:** редактора 6-61-54; заместителей редактора 6-70-82 и 6-65-74, приемная 6-69-74, ответственного секретаря 6-68-81, зам. ответственного секретаря 6-65-63, отделов редакции: промышленного производства и партийной жизни 6-67-46 и 6-60-72, сельскохозяйственного производства и партийной жизни 6-63-02 и 6-62-37, идеологического 6-66-73 и 6-62-01, советского строительства и быта 6-64-84, строительного 6-69-44, отдела писем и рабселькоров 6-61-83 и 6-66-52, об'явлений 6-68-72, фотокорреспондента 6-69-74, ночной прием информаций 6-69-44, бухгалтерия 6-67-82, директора типографии 5-59-46.

ОП16516. Типография «Кузбасс», Облполиграфиздат. Тираж 145.000 экз. Заказ № 5460.