Кемеровская областная библиотека ГАЗЕТНО-ЖУРНАЛЬНЫЙ ФОНД

ПРОЛЕТАРИИ ВСЕХ СТРАН, СОЕДИНЯЙТЕСЬ!

КУЗБАСС

ОРГАН КЕМЕРОВСКИХ ПРОМЫШЛЕННОГО И СЕЛЬСКОГО ОБКОМОВ КПСС, ОБЛАСТНЫХ ПРОМЫШЛЕННОГО И СЕЛЬСКОГО СОВЕТОВ ДЕПУТАТОВ ТРУДЯЩИХСЯ

Год издания 42-й № 119 (10870). | Среда, 22 мая 1963 г. | Цена 2 коп.

Обращение

собрания партийно-хозяйственного актива Кузбасского экономического района ко всем рабочим, инженерно-техническим работникам и служащим промышленных предприятий и строек Алтайского края и Кемеровской области

Дорогие товарищи!

Советский народ под руководством родной партии успешно претворяет в жизнь программу коммунистического строительства, принятую XXII с'ездом КПСС. Быстрыми темпами развиваются в нашей стране промышленность и сельское хозяйство, растет благосостояние советских людей.

Большие перспективы для дальнейшего роста производительных сил страны открыли решения ноябрьского Пленума ЦК КПСС и проведенные на их основе перестройка партийного руководства народным хозяйством, организация крупных экономических районов, централизация руководства технической политикой, создание единой системы партийно-государственного контроля в стране.

Глубоко понимая свою ответственность за выполнение заданий партии, рабочие, инженерно-технические работники и служащие промышленных предприятий, строительства и транспорта Кузбасского экономического района под руководством своих партийных организаций соревнуются за досрочное выполнение государственного плана 5-го года семилетки.

За 4 месяца этого года сверх плана добыто угля 320 тыс. тонн, в том числе коксующегося — 311 тыс. тонн, выплавлено тысячи тонн чугуна, стали. Перевыполнен план добычи железной руды, производства агломерата, тракторных запасных частей, хлопчатобумажной и кордной тканей, выжига кокса, вывозки древесины, производства цемента, шифера и большинства видов продукции химической, машиностроительной, легкой и пищевой промышленности. От снижения себестоимости продукции за 1-й квартал 1963 года получена экономия в размере 1,1 млн. рублей. Сократилось число отстающих предприятий, не выполняющих заданий по об'ему производства, а в управлениях черной и цветной металлургии, химической, промышленности строительных материалов, тракторного и сельскохозяйственного машиностроения все предприятия выполнили план.

Высоких показателей добились коллективы Кузнецкого металлургического комбината Алтайского тракторного, Гурьевского металлургического, Кемеровского азотнотукового, Алтайского вагоностроительного заводов, строительного управления № 2 треста «Кемеровохимстрой». По итогам работы за I квартал 1963 года эти коллективы завоевали переходящие красные знамена Совета Министров РСФСР и ВЦСПС.

Более 400 тыс. работников промышленности и строительства борются за звание ударников коммунистического труда. Почетное звание коллектива коммунистического труда завоевали 2.145 бригад, 175 цехов и коллективы шахты «Полысаевская-2», Алтайского завода тракторного электрооборудования и Кемеровского метизного завода.

Замечательных трудовых успехов добились наши маяки — бригадир горнорабочих комбайновой лавы шахты «Березовская-1» Гений Иванович Конончук, первый горновой доменной печи КМК Егор Сергеевич Карташов, машинист цеха № 1 азотнотукового завода Маргарита Акимовна Родионова, бригадир сталеваров Алтайского тракторного завода Василий Прокопьевич Коновалов, бригадир вальщиков леса Даниловского леспромхоза Иосиф Сидорович Валик, крутильщица Барнаульского завода искусственного и синтетического волокна Анна Федоровна Погодина, экскаваторщик базы механизации треста «Стройгаз» Василий Семенович Лобов, бригадир монтажников треста «Кузнецкжилстрой» Иван Спиридонович Близнюк, бригадир комплексной бригады треста «Кемеровохимстрой» Николай Рой и многие, многие другие.

Никита Сергеевич Хрущев в своей речи на Всероссийском совещании работников промышленности и строительства дал глубокий марксистско-ленинский анализ проделанной под руководством Коммунистической партии работы по созданию материально-технической базы коммунизма в нашей стране, поставил задачи дальнейшего развития экономики и технического прогресса во всех отраслях народного хозяйства. Особое внимание Н. С. Хрущев обратил на необходимость ускоренного роста производительности труда, всемерное развитие химической промышленности и машиностроения, кооперации и специализации предприятий, на улучшение руководства капитальным строительством и повышение качества выпускаемой продукции.

Советы и указания Н. С. Хрущева являются программой всей деятельности предприятий и строек Кузбасского экономического района. Их выполнение поможет нам лучше и быстрее использовать богатейшие внутренние резервы и устранить имеющиеся недостатки.

Мы не можем далее мириться с тем, что по итогам работы за четыре месяца 1963 года каждое седьмое предприятие совнархоза не выполнило государственного плана по об'ему производства, каждое пятое — по производительности труда, каждое четвертое — по себестоимости. Особенно много таких предприятий в управлениях легкой, лесной и деревообрабатывающей промышленности и комбинате «Кузбассуголь».

На ряде предприятий совнархоза плохо используется оборудование. Так в угольной промышленности простаивает почти половина комбайнов и породопогрузочных машин. Станки и оборудование на ряде машиностроительных заводов используются лишь в одну—полторы смены.

На предприятиях совнархоза допускаются большие потери от брака. Имеются случаи некачественной поставки продукции, особенно на предприятиях машиностроительной, легкой, пищевой и мясной промышленности. Много допускается брака и переделок в строительстве.

На некоторых предприятиях и стройках все еще велика текучесть рабочей силы.

Главнейшим недостатком в капитальном строительстве является порочная практика распыления капиталовложений по многочисленным об'ектам. По этой причине только в 1962 году об'ем незавершенного строительства в целом по совнархозу возрос на 37 млн. рублей. Строительные организации экономического района все еще не научились концентрировать свои силы и материально-технические ресурсы на пусковых об'ектах. При выполнении плана четырех месяцев 1963 года по подрядной деятельности на 101,6 процента, план по особо важным пусковым стройкам выполнен лишь на 90,3 процента. Не выполняется план по строительству в важнейших отраслях промышленности — химической, угольной и черной металлургии.

Мы, участники кузбасского партийно-хозяйственного актива, обсудив итоги Всероссийского совещания работников промышленности и строительства, обращаемся ко всем рабочим, работницам, инженерно-техническим работникам и служащим предприятий и строек с призывом: творчески рассмотреть в своих коллективах, что нужно и можно сделать для того, чтобы Кузбасский экономический район внес до конца семилетки достойный вклад в тридцать миллиардов рублей российской сверхплановой продукции. Мы призываем вас направить все усилия на раскрытие и использование наших возможностей и резервов, на устранение недостатков в организации труда и производства, обеспечение выполнения планов каждым предприятием и стройкой, распространение передового опыта, улучшение качества и снижение себестоимости продукции. Нам необходимо в короткие сроки осуществить специализацию инструментального производства, изготовления оснастки и приспособлений, железобетонных конструкций, а также централизацию ремонтных служб и производства запасных частей для ремонта оборудования.

Нам нужно добиться широкого внедрения прогрессивной технологии во всех отраслях промышленности экономического района, в том числе:

комплексной механизации и автоматизации шахт и разрезов в угольной промышленности;

непрерывной разливки стали, увеличения производства экономичных профилей проката в черной металлургии;

штамповки и сварки деталей, точного литья, пластмассовых изделий и синтетических материалов в машиностроении;

комплексной механизации расфасовки и упаковки продукции, а также интенсификации технологических процессов, быстрейшего освоения производства новых видов продукции, расширения ассортимента и увеличения выпуска товаров для населения в химической промышленности;

механизированного поточного процесса сборки и монтажа зданий из крупноразмерных элементов и узлов заводского изготовления, комплексной механизации земляных, бетонных и железобетонных, монтажных и отделочных работ в строительстве;

комплексной механизации транспортных, погрузочно-разгрузочных и складских работ во всех отраслях промышленности, строительства и транспорта.

Осуждая неправильную, приводящую к затяжке сроков строительства практику распыления сил и средств строительных организаций, мы должны сосредоточить все свое внимание на пусковых стройках и обеспечить безусловное выполнение планов строительства промышленных предприятий, жилья, об'ектов культурно-бытового и коммунального назначения.

Еще раз взвесив свои возможности, мы считаем необходимым пересмотреть социалистические обязательства и принять на 1963 год новые, повышенные. Мы призываем всех вас, дорогие товарищи, выполнить государственный план по об'ему промышленного производства к 26 декабря и по строительно-монтажным работам — к 25 декабря 1963 года;

выпустить сверх плана 1963 года промышленной продукции на 45 млн. рублей, или на 15 млн. рублей больше, чем было принято ранее намеченными обязательствами:

дать сверх плана угля 500 тыс. тонн, в том числе коксующегося — 450 тыс. тонн, стали — 35 тыс. тонн, проката — 20 тыс. тонн, железной руды — 60 тыс. тонн, агломерата — 40 тыс. тонн, минеральных удобрений — 25 тыс. тонн, синтетического волокна — 500 тонн, вискозной и капроновой кордной ткани — 2.500 тыс. м, хлопчатобумажных тканей — 4.000 п. м, цемента — 30 тыс. тонн, товаров культурно-бытового назначения и хозяйственного обихода — на 4 млн. рублей и ряд других изделий;

ввести в действие новые производственные мощности: батарею коксовых печей № 1 на Западно-Сибирском металлургическом заводе, цех листоотделки на Кузнецком металлургическом комбинате, производство формалина и метанола на Ново-Кемеровском химическом комбинате, производство вискозно-штапельного волокна, целлофановой пленки и капронового корда на Барнаульском заводе искусственного и синтетического волокна, производство ализариновых красителей на Кемеровском анилинокрасочном заводе, производство сульфата натрия на Кучумском комбинате, производство активной сажи и шиноремонтный завод на Барнаульском резиноасбестовом комбинате, Киселевскую центральную углеобогатительную фабрику;

обеспечить по всем городам выполнение планов жилищного, коммунального и культурно-бытового строительства, своевременный ввод в эксплуатацию школ, детских дошкольных учреждений, больниц, предприятий торговли и общественного питания, а также освоение средств, выделенных государством на строительство очистных сооружений по улавливанию выбросов в воду и воздух.

Сделать все города Кузбасского экономического района чистыми, одетыми в зеленый наряд — обязанность каждого жителя городов и рабочих поселков Алтайского края и Кемеровской области.

Собрание партийно-хозяйственного актива работников промышленности и строительства выражает твердую уверенность в том, что трудящиеся Кузбасского экономического района приложат все силы для осуществления намеченных XXII с'ездом партии величественных задач по строительству коммунистического общества в нашей стране.

КУКУРУЗНЫЕ АГРЕГАТЫ — В ПОЛЕ

Контрасты, контрасты...

Если попытаться коротко выразить впечатление от поездки по полям хозяйств крапивинской группы Ленинск-Кузнецкого управления, то придется прибегнуть к единственно точному для этого слову — «контрасты». Тут можно и порадоваться замечательным делам сеятелей, и встретиться с такими фактами, которые вызывают жгучее возмущение.

...Колхоз имени Коминтерна. Не нарадуешься, глядя на работу механизаторов обеих бригад этого хозяйства (председатель правления т. Лештаев, секретарь парторганизации т. Гребнев, агроном т. Лонгалев). Здесь быстро сумели перестроить график полевых работ, исходя из особенностей весны, и теперь неотступно его выполняют. Горох, пшеницу, ячмень посеяли в лучшие сроки, заканчивают посадку картофеля, вчера приступили к севу кукурузы.

О качестве полевых работ в колхозе можно сказать одно: ему позавидуют многие. Отличное качество! Точный учет особенностей каждого поля.

В Крапивинском совхозе темпы работ, особенно в последние 5—6 дней, хорошие. Хозяйство укладывается в наиболее разумные для этих мест сроки сева всех культур. Крапивинцы по-настоящему берутся за окультуривание пашни: раскорчевывают вклинившиеся в массивы кустарники, деревья. Совхоз приобрел восемь навесных плугов для трактора «Беларусь» и распахивает, обрабатывает и засевает бесчисленные «балалайки» на полях. Если так пойдет дело и дальше, в будущем году массивы хозяйства будут в основном выровнены.

Мельковский совхоз. Вторая ферма. Управляющий т. Курносенко помогает механизаторам отрегулировать картофелесажалку. Ее высевающий аппарат оборудован четырнадцатью ложечками, семена картофеля хорошие, земля обильно удобрена, неплохо обработана. Но рассказывая о других делах, Курносенко заявляет: для окончания посева пшеницы ферме потребуется еще не менее семи дней при самой высокой выработке на агрегат.

— Мне нужна помощь, — говорит он. — Своими силами раньше не справимся.

Хорошее впечатление начинает портиться. Осматриваем недавно вспаханный массив под пшеницу. Оторопь берет от такой «пахоты». Брак вопиющий. Управляющий смущен: «Не доглядели».

Дальше в лес — больше дров. Уйму пороков, оказывается, недоглядели в Мельковском совхозе. На первой ферме посеян горох так, что полоса побелела от выступивших наружу семян. Здесь же мы увидели пример того, как можно изуродовать, опорочить любой хороший агроприем.

Речь пойдет о той самой полосе, которой, как здесь говорят, явно «не повезло». Сначала ее попытались засеять неборонованной. Бракоделов вовремя остановили. Нет, не специалисты, не руководители фермы, а другие пресекли это бракодельство. Полосу кое-как заборонили и засевают пшеницей. Сев по идее перекрестный, а на деле — повторный. Первый раз агрегат ходил вдоль полосы и второй раз ходит в том же направлении. Тракторист Н. Пахомов, сеяльщики Д. Петренко, В. Зажигин, Н. Ершов в один голос заявили: бригадир Л. Штарк приказал сеять по старым следам.

И это еще не все. Пшеницу решили опудрить порошком суперфосфата. Хорошее дело! Но как оно выполнено! Семена попросту смешали с влажным, комковатым суперфосфатом. Он забивает высевающие катушки, сеяльщики не успевают их прочищать, и добрая половина катушек не высевает зерно. Вот до чего может дойти безалаберщина и безответственное отношение к делу!

Мы побеседовали с главным агрономом совхоза т. Яшутиным, рассказали ему об этом. В ответ: «Полосе не повезло». Мы что-то не заметили, чтобы главный специалист встревожился, поспешил исправить бракодельство. Относительно гороха он только и сказал: «Надо что-то предпринять». Конечно надо. Но когда же?

На другой полосе этой же фермы мы столкнулись с таким фактом: агрегат из узкорядных сеялок высевает ячмень. Смотрим наряд, выписанный трактористу: «Узкорядный посев пшеницы «скала» (?!)». Пытаемся узнать, что же все-таки надо было сеять на этой полосе — ячмень или пшеницу? В ответ слышим возмущенное:

— А черт их поймет! Не бывают руководители на полях. Учетчик пишет наряд на пшеницу, подвозят семена ячменя. Вот и сеем.

Кстати сказать, в Мельковском совхозе подобное мы слышали от всех механизаторов. Не жалуют их руководители своим вниманием.

В Тарадановском совхозе тоже не обошлось без казуса. На одном поле второй фермы сеют вико-пшеничную смесь. Сев перекрестный, один агрегат вдоль полосы высевает пшеницу, другой поперек — вику. Полосу эту обрабатывали перед посевом вдоль пахоты. Маркеров у посевного агрегата нет (кстати, и в Мельковском, и в Тарадановском совхозах агрегатов с маркерами вообще нет). Тракторист, ведущий сеялки, не видит предыдущего следа. Огрехи делать не хочет. И вот нашли «выход». Впереди посевного агрегата пустили трактор «Беларусь» с катком только для того, чтобы был заметен след сеялки. Трактор с катком вместо маркера! Да такое нарочно не придумаешь!

Не обошлось без контрастов и в Мунгатском совхозе. На первой ферме мы видели хорошо обработанные и засеянные поля. А на пятой ферме (управляющий т. Меньшиков) с массивов не убрана солома. При обработке почвы к посеву ее об'езжали и таким образом оставили уйму рассадников сорняков. На этой ферме дело дошло до того, что ни ее руководители, ни директор совхоза т. Коровин не могут разобраться, сколько тут надо поднять весновспашки. Красноречивый факт!

Вот и получается: в крапивинской группе хозяйств Ленинск-Кузнецкого управления рядом с высокой культурой земледелия уживаются вопиющие нарушения агротехники, нередко и прямое бракодельство.

П. АНОСОВ,
спец. корр. «Кузбасса».

Дневник сева

По оперативным данным на 20 мая, ход сева в совхозах и колхозах области характеризуется следующими данными: всех яровых культур посеяно 529.500 гектаров — 40,4 проц. к плану, зерновых 506.600 га — 53,3 проц., гороха 90.400 га — 91,5 проц. к плану, картофеля посажено 4.508 и сахарной свеклы — 2.264 гектара.

По производственным управлениям сев идет так: (в первой колонке показан процент выполнения плана посева всех яровых культур, во второй — зерновых):

Беловское	44,0	57,4
Кемеровское	32,0	45,1
Ленинск-Кузнецкое	43,0	56,7
Мариинское	43,7	56,0
Новокузнецкое	36,5	48,6
Промышленновское	44,3	58,4
Тяжинское	38,2	48,9
Юргинское	35,5	47,4
Яйское	47,4	60,9

За последние двое суток прибавка на севе всех яровых культур в области составила 151.500 гектаров, зерновых — 143.700 га. Это значит, что средняя за сутки выработка составила около 76 тысяч гектаров. В отдельных хозяйствах (например, в Крапивинском совхозе) выработка на диск сеялки достигает полутора гектаров в сутки.

Конечно, достигнутые темпы сева нельзя считать неудовлетворительными. Но при создавшейся обстановке их надо еще и еще повышать. До конца сева осталось, собственно, девять дней. А впереди самые трудоемкие культуры — кукуруза, картофель. Необходимо как можно быстрее закончить сев пшеницы и ячменя (а кое-где еще не завершили даже сев гороха) и все силы и средства сосредоточить на основных пропашных культурах.

В большинстве хозяйств 20 мая не приступили еще к севу кукурузы. Неужели еще и нынче кто-то рассчитывает сеять ее и садить картофель после 1 июня?

По-прежнему в ряде мест, в частности в Мельковском, Тарадановском совхозах, допускают грубые нарушения агротехники, а подчас и прямо бракодельство. Сейчас в напряженные дни завершения сева партийные организации, специалисты сельского хозяйства должны быть особенно бдительными. В спешке могут быть допущены непоправимые ошибки на севе.

На ударном фронте

Тракторист третьего отделения совхоза «Прогресс» Иван Алексеевич Рабцон агрегатом из трех сеялок на тракторе «ДТ-54» засеял 133 гектара пшеницы при норме 62 га. Агрегат тракториста Андрея Александровича Адама за четыре смены при сменной норме 31 гектар засеял 211 га.

(Корр. «Кузбасса»).
Юргинское управление.

Фидель Кастро отбыл из Киева

КИЕВ, 21 мая. (ТАСС). Сегодня столица Украины тепло проводила первого секретаря Национального руководства Единой партии социалистической революции, Премьер-Министра Революционного правительства Республики Куба Фиделя Кастро Рус и сопровождающих его лиц, отбывших в Москву.

На Бориспольском аэродроме был выстроен почетный караул, исполнены государственные гимны Республики Куба, СССР и УССР.

МОСКВА, 21 мая. (ТАСС). Сегодня из Киева в Москву возвратился вождь кубинской революции Фидель Кастро Рус.

На Внуковском аэродроме высокого гостя сердечно встретили член Президиума ЦК КПСС, первый заместитель Председателя Совета Министров СССР А. Н. Косыгин, министры СССР Р. Я. Малиновский и А. А. Громыко, председатели Государственных комитетов С. А. Скачков и В. Е. Семичастный и другие.

Из искры — пламя

Оно бушует. Оно бьется о стальные стенки котла, как огромное багровое сердце. Снова задышал одиннадцатый. Сильные руки вдохнули в него жизнь. Сейчас эти руки далеко. Они собирают новый котлоагрегат. Но как сейчас не вспомнить о тех, кто провел бессонные ночи, сутками не уходил с блока. Ребята делали свое дело, делали честно. Они не называли свою работу подвигом. Но это подвиг, героический подвиг всего огромного коллектива строителей, монтажников, электриков, изолировщиков.

Одиннадцатый дышит. И хочется рассказать о тех последних часах, когда здесь еще стояла тишина, и факелы, ощетинившись, мокли в баках с мазутом.

Утром 17 мая собралась пусковая комиссия. За длинным столом сидели те, в чьих руках находилась судьба шестого блока. Перед каждым — листки с отпечатанным графиком. Председатель комиссии Константин Сергеевич Старожук зачитывает названия узлов, подлежащих сдаче. В руках руководителей участков мелькают карандаши. Все больше и больше появляется зачеркнутых пунктов. А на блоке идут завершающие работы. Над подшипником генератора турбины склонились трое: это бригадир Борис Семенов и его монтажники Юрий Груздев и Борис Утиков. Они еще раз проверяют работу механизма. Он, кажется, немного закапризничал, и ребятам пришлось заменить резиновую трубку на уплотняющем кольце. Это кольцо не должно пропускать в агрегат водород и масло. Ребята быстро кончают работу, вытирают руки ветошью, закуривают. Вот она, шестая турбина, стоит перед ними еще не ожившая. Она вся, до последнего болта, собрана их руками. Ребята молчат, но взглядом, кажется, будто спрашивают: когда? Скоро, — скажет свое последнее слово шеф-инженер Петр Гаврилович Иванов, — дадут «добро» ОРГЭсовцы. И завертится стальной вал вашей турбины.

Иванов просил на свою работу сутки. Но, судя по всему, дело, кажется, пойдет быстрее.

Вечером пусковая комиссия сообщила, что сварщик Иван Семенов из бригады Е. Соломенникова заварил последнюю бабышку на паропроводе. Это значит, что на турбине можно поднимать вакуум.

Тов. Старожук задает последние вопросы:

— Как с мазутом?

— Кончили последний вентиль, — отвечает главный инженер участка Александр Родионович Кобылкин. А несколько минут тому назад монтажники Сергей Поскачев, Виктор Перевалов и мастер Вадим Морозов кончили этот последний, этот главный вентиль на паропроводе. Мыли кольца. Вадим держал в одной руке отполированный до зеркального блеска клапан, отчаянно тер его ладонью. До этого ребята отшлифовали клапан, но все еще не решались поставить на место. Ведь надо притереть его так, чтобы он стоял намертво, как впаянный. И тогда в ход пошло последнее средство — ладони.

У пусковой комиссии остается все меньше и меньше людей. Они докладывают о сдаче последних узлов и расходятся по своим местам.

Вот поднимается Эмиль Петрович Дэмб — руководитель группы наладчиков завода-изготовителя. Для него предстоящие испытания имеют большое значение. Ведь это часть научно-исследовательской работы, которую проводит его завод. По результатам растопки наладчики смогут уточнить технологию получения начальных параметров пара для пуска турбины. Все, что произойдет здесь через несколько часов, произойдет впервые и останется навсегда в памяти людей, в записях в оперативных журналах. И незаметная тропка, по которой идут наладчики, превратится в дорогу для энергостроителей.

— Все узлы проверены, — говорит Дэмб.

— Можете идти, — отвечает Старожук.

— Система регулирования турбины проверена, — говорит шеф-инженер Петр Гаврилович Иванов. — Турбина к толчку готова.

— Можете идти.

И люди уходят. А за окнами уже ночь. И они уходят в ночь, чтобы озарить ее.

Последний раз обходит площадки котлов Владимир Николаевич Чернов. Начальник котельного цеха идет быстро и уверенно по запутанным переходам, словно по собственной квартире, легко взбегает по многочисленным лестницам. Трогает по пути рычаг:

— Молодцы, сделали.

Его спутники облегченно вздыхают. А Чернов уже пробует рукоятки задвижек на форсунках, поправляет сбившуюся крышку соленоида.

Но вот на котле остаются только те, кто будет непосредственно руководить растопкой.

В 23 часа дежурный инженер станции Владимир Дмитриевич Сердюков записывает в оперативном журнале станции распоряжение главного инженера, разрешающее начать растопку котла. Через некоторое время вода пошла на котел. Внимательно смотрят на манометр Эмиль Петрович Дэмб и его заместитель Владимир Груздев.

— Спокойно, Володя, — говорит Дэмб. — Держи 205 атмосфер.

И вот котел заполнен. Один за другим вспыхивают факелы. Зажигается одна форсунка, затем другая.

Растопка котла началась.

К утру давление поднимается до 60 атмосфер. Радио разносит по всей станции слова:

— Внимание, внимание! Опробуем предохранительный клапан № 1.

В 11 часов 30 минут начальник смены Николай Красавин поворачивает ключ на импульсном предохранительном устройстве. С диким ревом пар вырывается из выхлопных трубопроводов. В шуме невозможно расслышать голоса людей. Но сейчас это не главное. Сейчас все слушают один голос: голос проснувшегося гиганта. Он кричит о своем рождении. Люди молчат. Глаза искрятся улыбками. Это из этих искр разгорелось пламя. Оно вернется к людям теплом и светом.

ВЫЕЗДНАЯ РЕДАКЦИЯ ГАЗЕТЫ «КУЗБАСС».

Одна из лучших бригад монтажников (слева направо): Владимир ИЛЛАРИОНОВ, Евгений АСЛАНОВ, Александр КОБЗЕВ, бригадир Алиф САРДИНОВ, Михаил ВЕГНЕР и мастер Геннадий СИРОТИН.

Фото В. Войтенко.

20 мая в 23 часа 22 минуты дежурный начальник смены Томь-Усинской ГРЭС Иван Рубцов включил 6-й турбогенератор в энергетическую систему Кузбасса. Мощная турбина, способная одна обеспечить током два таких гиганта, как Кузнецкий металлургический комбинат, дала первые мегаватты.

НАШ ВКЛАД В РОССИЙСКИЕ 30.000.000.000

Трудящиеся Кузбасского экономического района дадут в пятом году семилетки сверхплановой продукции на 45 млн. рублей

Государственный план четырех месяцев по валовому выпуску продукции предприятиями совнархоза выполнен досрочно — 26 апреля. От снижения себестоимости продукции только в первом квартале получено более миллиона рублей экономии.

Итоги работы самого крупного в Сибири Кузбасского экономического района, резкое увеличение выпуска продукции по сравнению с соответствующим периодом прошлого года наглядно показывают, какими огромными резервами дальнейшего увеличения производства располагает наша промышленность, насколько правильны и своевременны решения ноябрьского Пленума ЦК КПСС о перестройке партийных органов по производственному принципу, о дальнейшем совершенствовании планирования и управления народным хозяйством.

На днях в Новокузнецке состоялось первое собрание партийно-хозяйственного актива работников предприятий и строительных организаций Кузбасского экономического района, на котором с докладом об итогах работы Всероссийского совещания и задачах по дальнейшему под'ему промышленности и строительства выступил председатель совнархоза т. Графов Л. Е.

Докладчик и выступающие в прениях говорили о больших неиспользованных резервах, о том, какой вклад коллективы предприятий внесут в этом году в счет 30 российских миллиардов рублей. Вместе с тем на собрании были подвергнуты резкой критике недостатки, намечены конкретные мероприятия по улучшению работы промышленности, строительства и транспорта.

В первом полугодии — ни одного отстающего предприятия

«Взял обязательство — выполни, дал слово — сдержи его» — это боевой лозунг участников соревнования за досрочное выполнение плана пятого года семилетки.

Победителями в социалистическом соревновании вышли коллективы Кузнецкого металлургического комбината, Гурьевского металлургического, Алтайского тракторного, азотнотукового и Алтайского вагоностроительного заводов, завоевавшие в первом квартале переходящие красные знамена Совета Министров РСФСР и ВЦСПС.

Однако наряду с передовиками, успешно выполняющими свои обязательства, у нас есть такие заводы, фабрики, шахты, которые не справляются с планом выпуска продукции, заданиями по повышению производительности труда и снижению себестоимости. Правда, в этом году положение несколько улучшилось.

— Но несмотря на то, что число отстающих предприятий из месяца в месяц снижается, — говорит в докладе т. Графов, — мы не можем заявить, что добились в этом важном деле больших успехов.

По итогам четырех месяцев, например, 63 предприятия не выполнили плана по валовой продукции и еще больше коллективов не справились с заданием по повышению производительности труда и другим качественным показателям.

На предприятиях еще плохо внедряется новая техника и передовая технология. Известно, что открытый и гидравлический способы добычи угля наиболее эффективны. Но они внедряются медленно.

На химических и машиностроительных предприятиях еще много ручного труда. Штамповка жидких металлов, кокильное и центробежное литье, групповой метод обработки деталей и другие прогрессивные процессы применяются далеко не везде.

Каждое предприятие располагает неограниченными возможностями дальнейшего увеличения выпуска продукции, улучшения качественных показателей. Передовики, которые как маяки освещают путь дальнейшего движения вперед, показывают, насколько велики резервы во всех отраслях промышленности.

Бригада Ивана Роговского с шахты имени С. М. Кирова взяла обязательство ежемесячно давать на комбайн сверх плана 700 тонн угля. Это обязательство успешно выполняется. Но этот благородный почин, к сожалению, подхватили далеко не все механизаторы. Если бы все бригады работали так, как трудятся передовики, то шахты бассейна могли выдать за год дополнительно более 1,2 млн. тонн угля.

Самой наивысшей производительности труда в машиностроении Алтая добилась бригада станочников Виктора Беседина с Алтайского тракторного завода. Фрезеровщик Виктор Барышников с Алтайского завода тракторного электрооборудования решил семичасовое задание выполнять за 6, а оставшееся время использовать для выпуска дополнительной продукции. Лозунг «Семь — за шесть», однако, претворен в жизнь не на всех машиностроительных заводах.

Или вот пример. Ткачиха Барнаульского меланжевого комбината Л. Говорова обслуживает 24 станка и ежедневно выдает сверх нормы 18 метров ткани. Но многие рабочие не используют передовые приемы работы Л. Говоровой, хотя только по одному комбинату это дало бы возможность дополнительно дать стране около 120 тысяч метров ткани в год.

Опыт передовиков — наше огромное богатство. Добиваться, чтобы достижения маяков были достоянием всех рабочих — дело большой государственной важности, твердая гарантия успешного выполнения плана каждым предприятием и стройкой.

Качество продукции за последнее время заметно улучшилось. В первом квартале этого года по сравнению с соответствующим периодом прошлого барнаульские котлостроители, например, сократили потери от брака почти в три раза. Уменьшилось количество рекламаций на машиностроительных и химических предприятиях, более совершенную продукцию народного потребления выпускают предприятия легкой, деревообрабатывающей и других отраслей промышленности.

Коллективы, которые систематически улучшают качество продукции, снижают затраты труда на ее изготовление, получают, как правило, хорошие результаты во всей финансово-хозяйственной деятельности. И поэтому особенно нетерпимо, когда некоторые руководители, партийные комитеты переносят почему-то вопросы, связанные с качеством продукции, на второй план.

Завод «Электроаппарат», например, в первом квартале получил 58 рекламаций на холодильники «Кузбасс». На Барнаульском меланжевом комбинате почти в течение трех месяцев был введен особый порядок приемки продукции. Работники торговой инспекции снизили в сортности более 40 процентов ткани из тех партий, которые были проверены в первом квартале.

Повышение технического уровня производства, всемерная популяризация опыта передовиков, усиление экономической работы на предприятиях, хозяйское использование материальных и трудовых ресурсов — все это должно быть поставлено на службу семилетке.

В первом полугодии у нас не должно быть ни одного отстающего предприятия

За четыре месяца этого года 63 предприятия совнархоза не выполнили государственный план. Ими недодано более чем на 5.200 тысяч рублей различной продукции.

Если бы все шахты и разрезы комбината «Кузбассуголь» выполнили государственный план, то народное хозяйство страны только за четыре месяца текущего года получило бы свыше 400 тысяч тонн дополнительного топлива.

Механизмам — полную нагрузку

Как используется оборудование на машиностроительных заводах?

Чтобы ответить на этот вопрос, специалисты побывали в один день — 17 апреля — одновременно на 23 предприятиях совнархоза. Вот результаты проверки: 1.962 станка, или около 15 процентов всего металлорежущего оборудования, не работало. Кузнечно-прессовых машин стояло еще больше — 16,5 процента.

Может быть, это «нетипичная» рабочая смена? Нет. Работники Алтайского научно-исследовательского института машиностроения в течение нескольких месяцев проверяли использование оборудования на Барнаульском заводе механических прессов и других предприятиях. Их выводы целиком и полностью подтверждают данные однодневной проверки.

Как отметил докладчик, коэффициент сменности оборудования остается все еще низким. Если бы все станки и машины предприятий работали с полной нагрузкой, а коэффициент сменности был увеличен до 2, то без всяких капитальных затрат можно было увеличить выпуск продукции в совнархозе на 20—30 процентов.

Не лучше используется оборудование на химических предприятиях, в шахтах. Так, комбайны для очистных работ используются немногим больше чем наполовину, а проходческие — всего лишь на 36 процентов.

Основными причинами плохого использования оборудования являются недостатки в организации труда, плохая ремонтная база, низкий уровень подготовки производства и дисциплины рабочих.

В самом деле, разве можно дальше мириться с огромными потерями рабочего времени из-за неорганизованности и частых прогулов? Достаточно сказать, что только в первом квартале более 20 тысяч человек в экономическом районе совершили прогулы. На каждом предприятии должна быть создана нетерпимая обстановка для прогульщиков, лодырей, бракоделов, наносящих большой ущерб производству.

Нельзя не согласиться также с выступлением бригадира первого строительного управления треста «Кузнецкжилстрой» т. Даниельяна, который говорил о плохой подготовке производства, неорганизованности в снабжении материалом и инструментом, резко снижающими темпы работы строителей, использование механизмов.

Многие выступающие на собрании партийно-хозяйственного актива критиковали хозяйственных руководителей за плохое использование агрегатных и уникальных станков и механизмов, за большое количество неустановленного оборудования. На заводах, шахтах, химических предприятиях скопилось на десятки миллионов рублей различных станков, машин и механизмов, однако из-за недостатков планирования, медленного строительства производственных зданий и сооружений дорогостоящая техника лежит мертвым капиталом.

В правильном, наиболее полном использовании всего имеющегося в экономическом районе оборудования кроются огромные неиспользованные резервы, и они должны быть поставлены на службу семилетке.

Если на машиностроительных заводах Алтая коэффициент сменности оборудования увеличить до 2, то без всяких капитальных затрат можно увеличить выпуск продукции от 20 до 30 процентов.

Против «золотых» винтиков

Обыкновенный болт, такая же гайка... Трудно найти машину, механизм, где бы отсутствовали эти детали. Их можно увидеть на угольном комбайне и обыкновенном плуге, пульте управления и в часовом механизме. В обиходе болты и гайки называют метизами. Независимо от размеров, шага резьбы, формы головки... Но метиз метизу, оказывается, рознь. Даже если они, как две капли воды, похожи один на другой.

В Кемеровской области изготовлением метизов занимаются Киселевский завод горного машиностроения, Гурьевский металлургический завод и другие предприятия. И что ни болт, то своя цена, своя технология. Почему? Дело в том, что каждое управление, каждый завод старается замкнуться в своих рамках, организовать полное натуральное хозяйство. Дорого обходится подобное местничество государству: высока трудоемкость деталей, напрасно теряется металл.

То же самое можно сказать о производстве режущего инструмента, поковок, отливок, штамповок, приспособлений, оснастки. Докладчик подчеркнул, что сейчас подобному местничеству об'явлена решительная борьба. Проведена специализация литейных цехов в Барнауле, Рубцовске, Бийске, Кемерове, Гурьевске. Это позволило увеличить выпуск стального и чугунного литья на 35—70 процентов. Построен ряд специализированных заводов и цехов по выпуску литья. Новокузнецкий завод «Сантехлит» специализирован на выпуске чугунных эмалированных ванн и канализационных труб, Рубцовский завод тракторных запасных частей — на стальном литье. В Киселевске возведена районная сталелитейная база мощностью 25 тыс. тонн литья в год. В Бийске организован цех по производству электродов, а в Барнауле — цех по выпуску пластмассовых изделий. Сделаны лишь первые шаги, но экономический эффект налицо. Специализация производства электродов и пластмассовых изделий позволила лишь за два года сберечь миллион рублей, улучшилось качество продукции.

Но, как отмечалось на собрании актива, специализация предприятий идет крайне медленно. И особенно много барьеров возведено между отраслевыми управлениями. По этой причине сорвано, кстати, задание по специализации производства режущего инструмента на машиностроительных заводах Кузбасса и Алтая. Фрезы, резцы изготавливаются на многих заводах. Получаются они дорогими, низкого качества. Изготовление токарного отрезного резца сечением 16 на 25 миллиметров на Барнаульском котельном заводе обходится в 67 копеек, на заводе геологоразведочного оборудования — 55. А прейскурантная цена такого резца всего лишь 25 копеек.

— Высокая себестоимость инструмента, изготовляемого в цехах заводов, — говорили с трибуны собрания партийно-хозяйственного актива директор Алтайского тракторного завода т. Креч, электросварщик Барнаульского котельного завода т. Аникин, — об'ясняется, прежде всего, большой его номенклатурой. При таком положении трудно применить высокопроизводительное оборудование и передовую технологию.

Такая же картина в комбинате «Кузбассуголь»: каждая электромеханическая мастерская по-прежнему «швец и жнец...».

На совещании работников промышленности и строительства РСФСР Н. С. Хрущев говорил: «Часто бывает так, что на бумаге все предусмотрено, а вот на практике получается неважно. Каждый завод — это универсальное производство, где имеются своя литейная, свои термические и инструментальные цехи — все «свое»! Разве это правильно? Конечно, нет.

Каковы же пути решения этой проблемы? Прежде всего, специализацию производства надо проводить через народнохозяйственные планы, если можно так сказать, принудительно, предусматривая специально для этой цели капитальные вложения и материально-технические средства».

Что же наметили участники собрания актива совнархоза, чтобы быстрее убрать барьеры с пути специализации? Одобрены мероприятия, разработанные Советом народного хозяйства. Они предусматривают, в частности, широкую специализацию литейного производства. В 1963—70 гг. решено:

ликвидировать мелкие нерентабельные участки и сконцентрировать производство стального литья на 20 предприятиях вместо 27, а чугунного — на 36 вместо 48;

реконструировать сталелитейные цехи на заводах «Алтайсельмаш», Алтайском тракторном, Барнаульском котельном и Киселевском горного машиностроения. Все это позволит увеличить мощности по выпуску литья на 34,1 тысячи тонн;

реконструировать чугунолитейные цехи на заводах «Дизельзапчасть», Алтайском тракторном, Алтайском вагоностроительном, Бийском котельном, Киселевском машиностроительном, кемеровском «Строймаше». Реконструкция позволит увеличить мощности по выпуску чугунного литья на 64,4 тыс. тонн.

По-хозяйски использовать природные богатства

Алтай и Кузбасс... На сотни километров раскинулся наш экономический район с севера на юг и с востока на запад. Щедры его природные богатства. Уголь и руда, фосфориты и полиметаллы. Огромны гидроресурсы.

Как полнее, эффективней использовать эти дары природы, быстрее поставить их на службу коммунизму? Об этом на собрании партийно-хозяйственного актива также шел большой разговор. И прежде всего о комплексном использовании сырья.

Возьмем уголь. Трудно перечислить чудесные превращения черного золота. Капрон и лекарства, красители и минеральные удобрения, пластмассы и каучук.

К сожалению, гамма продукции наших химиков бедна. Много ценного сырья выбрасывается в атмосферу, в реки и безвозвратно гибнет. По-хозяйски ли это?

Не менее щедры на отходы и лесозаготовители. От них народное хозяйство получает в основном деловую древесину. Но это далеко не все, что может дать лес.

...На лесных делянках полыхают костры из сучьев и хвои. Катастрофически растут горы опилок. А между тем это ценнейшее сырье. Из древесных отходов можно, например, получать замечательный материал — арболит. Он не гниет, не горит, хорошо поддается обработке. А стружечные плиты, прессованные изделия из хвои?

Плохо используются отходы металлургических производств, обогатительных фабрик.

Мнение выступающих было одно: надо более разумно использовать дары природы. Хороший пример показывают работники Ленинск-Кузнецкого завода полукоксования. Они в короткий срок освоили производство древопластиков.

На карте нашего экономического района, несмотря на большие масштабы геологоразведочных работ, все еще много «белых пятен». И в первую очередь это относится к Горному Алтаю.

— Совету народного хозяйства, — говорил в своем выступлении секретарь Горноалтайского обкома партии т. Лазебный, — надо иметь четкий план использования природных богатств нашего района. Кладовые наши богаты.

Свыше 900 миллиардов тонн угля — таковы запасы черного золота. И это не только топливо, а богатейшие сырьевые ресурсы химии. Из угля можно получать тысячи видов продукции.

Река Катунь таит в себе огромные гидроресурсы. На ней можно возвести каскад электростанций суммарной мощностью 10 млн. киловатт.

В Горной Шории обнаружено месторождение фосфоритов. Запасов достаточно для того, чтобы полвека удобрять поля Алтая, Кузбасса и Новосибирской области. Причем горношорские апатиты обойдутся стране в два раза дешевле.

Не распылять средства, пусковые объекты — в строй

Кузбасс и Алтай в лесах новостроек. Возводятся новые промышленные предприятия, в громадных масштабах идет строительство жилья, школ, медицинских и детских учреждений. Нашему экономическому району на эти цели выделены большие средства.

Главное сейчас — разумно и умело использовать каждый рубль, каждый механизм и каждого человека на стройке, не распылять средства и материальные ресурсы, а сосредоточить их на важнейших пусковых стройках.

В докладе т. Графова и в выступлениях т. Гайдука — начальника Главкузбасстроя, т. Паренченко — секретаря Новокузнецкого горкома партии, т. Даниельяна — бригадира стройуправления № 1 треста «Кузнецкжилстрой» отмечалось, что за последнее время строители значительно улучшили свою работу. В четвертом году семилетки план строительно-монтажных работ по подряду выполнен на 100,4 проц., а четырехмесячный текущего года — на 101,6 проц. Улучшены и технико-экономические показатели. Задание по росту производительности труда выполнено на 101,5 проц., снижена стоимость строительства. По итогам работы в первом квартале передовому коллективу — стройуправлению № 2 треста «Кемеровохимстрой» — вручено переходящее Красное знамя Совета Министров РСФСР и ВЦСПС. На стройках трудятся замечательные люди. Ударник коммунистического труда электросварщик базы механизации треста «Стройгаз» В. С. Лобов на экскаваторе Э-652 дал за три месяца более 42 тысяч куб. метров грунта. Это три четверти годового задания на машину подобного типа. Бригада коммунистического труда М. Т. Граба из Егозовского шахтостроительного управления на шахте им. С. М. Кирова за месяц прошла свыше ста метров двухпутевого полевого штрека, а бригада Ф. Г. Щербака из Осинниковского шахтостроительного управления треста «Кузнецкшахтострой» прошла за это же время 80,4 метра ствола.

Не счесть таких примеров самоотверженного труда!

Однако у строителей еще много серьезных недостатков. В Кузбасском экономическом районе систематически срываются сроки ввода в эксплуатацию промышленных предприятий, жилья, культурно-бытовых учреждений. В минувшем году сорван ввод 47 об'ектов и производств, более 70 тысяч квадратных метров жилья. В обиде на строителей и дети. Каждое десятое детское учреждение оказалось «переходящим» об'ектом на следующий год

Где кроются причины этого? Почему остатки незавершенного строительства не уменьшаются, а растут? Секрет в низкой эффективности капитальных вложений, в распылении средств. Отдельные руководители медленно расстаются с вредной привычкой иметь в заделе как можно больше об'ектов. И вот результат.

Если на первое января 1959 года об'ем незавершенного строительства составлял 439,2 млн. рублей, то на первое января 1963 года он возрос до 652 млн. рублей.

Большая часть об'ектов строится долго, сроки ввода в действие неоднократно срываются. На собрании актива приводились такие факты.

Шахта «Томь-Усинская-5-6» строилась 10 лет вместо пяти по нормам.

Медленно и долго строятся Казский рудник, Топкинский цементный завод, Анжерский стекольный завод, листоотделочный цех Кузнецкого металлургического комбината, промышленные об'екты в Бийске, ряд шахт и обогатительных фабрик.

Между тем ряд руководителей предприятий и строек продолжает вносить предложения о строительстве новых об'ектов.

Бийский трест № 122 (управляющий тов. Андрейчиков) на протяжении последних лет срывает ввод в действие важнейших пусковых об'ектов на котельном, маслобойном заводах. Семь лет продолжается строительство цеха фанеры. Омертвлены громадные средства, нанесен большой ущерб государству. На текущий год бийским строителям несколько снижен план строительно-монтажных работ. При этом имелось в виду сосредоточить средства, рабочую силу, технику на пусковых об'ектах года. Но тов. Андрейчиков продолжает «гнуть» свое. Трест в первом квартале не выполнил заданий ни по одному из пусковых комплексов. Больше того, т. Андрейчиков требует увеличить план еще на 3—4 миллиона рублей для создания новых заделов, увеличения об'ема незавершенного строительства.

В первом квартале в целом по экономическому району план ввода об'ектов в эксплуатацию выполнен. Но еще больше предстоит сделать во втором. Пусковыми об'ектами второго квартала являются:

производства метанола, формалина, уротропина и крепкой азотной кислоты на Ново-Кемеровском химкомбинате;

установка ионитов на заводе «Карболит»;

производство сульфата натрия (первая очередь) на Кучукском сульфатном комбинате;

шиноремонтное производство на Барнаульском резино-асбестовом комбинате;

производство синтомицина на Новокузнецком химфармзаводе;

кузнечно-сварочный корпус завода «Кузбассэлектромотор»;

восточный блок цехов Барнаульского котельного завода;

вторая очередь сталелитейного цеха Рубцовского завода запасных частей;

производство канализационных труб на заводе «Сантехлит»;

производство сероуглерода на Барнаульском заводе искусственного и синтетического волокна;

мощности по вывозке древесины в Большереченском, Урюпинском леспромхозах;

производство фанеры на Бийской спичечной фабрике;

турбина № 2 и котел № 3 ТЭЦ Кучукского сульфатного комбината

Всего 25 об'ектов. Долг строителей — так организовать дело, чтобы все они были введены в строй в срок, с высоким качеством.

Стройкой № 1 в нашем экономическом районе является Западно-Сибирский металлургический завод. Уже в этом году должны быть введены в действие первые его агрегаты.

Но итоги четырех месяцев настораживают. План строительно-монтажных работ выполнен всего лишь на 93,9 процента. Управление «Сибметаллургстрой» (т. Звездов), тресты «Кузнецкметаллургстрой» (т. Неймарк), «Кузнецкпромстрой» (т. Фесенко) медленно концентрируют необходимые материально-технические ресурсы, плохо готовят фронт работ и координируют деятельность специализированных организаций. Строительные площадки захламлены, низка культура производства.

Следует подтянуться и шахтостроителям. Им предстоит ускорить ввод в действие новых шахт и обогатительных фабрик, сократить сроки реконструкции действующих предприятий.

...В одном из залов Дворца алюминщиков была организована необычная фотовыставка. На многочисленных фотографиях были запечатлены факты бракодельства, бесхозяйственности, царящие на отдельных стройках. Много об этом говорили и докладчик, и выступающие.

Корпус «Б» завода «Кузбассэлемент». Можно подумать, что в его окрестностях бушевала стихия: стены и перекрытия обрушены, перекошены колонны. Но стихия тут, оказывается, ни при чем. Просто строители треста «Ленинскшахтострой» (управляющий т. Ромашкин, главный инженер т. Ярутин) не «доглядели» — поставили одну из колонн кое-как, на скорую руку. От стыда ли за бракоделов, или чего другого колонна решила уйти поглубже в землю. И... ушла. Более чем на полтора метра и потянула за собой перекрытия и стены.

В Бийске на котельном заводе построен, на первый взгляд, прекрасный цех. Его площадь — 28 тыс. квадратных метров. Но строители заузили пролеты и теперь гадают, как втиснуть туда краны.

Сжились с браком и переделками строители Чертинской центральной обогатительной фабрики, Анжерского стекольного завода, Бирюлинских шахт.

Серьезные претензии пред'явили участники собрания партийно-хозяйственного актива и строителям жилья, за низкое качество работы.

Важнейшим условием выполнения плана и особенно ввода в действие в установленные сроки пусковых об'ектов является своевременная и комплектная поставка технологического оборудования и специальных материалов.

На стройках Кемеровской области растет количество неустановленного оборудования. Больше того, завезено много оборудования, которое вообще не понадобится строителям. Все это говорит о том, что в размещении заказов, комплектации большие промахи допускают не только планирующие органы, но и руководители предприятий, отраслевых управлений, а также работники снабженческих организаций совнархоза. Вот далеко не единичный случай. Заместители директора Кузнецкого комбината тт. Казарцев и Коган настойчиво добивались свыше двух миллионов рублей якобы для приобретения оборудования на пусковые об'екты и эксплуатационные нужды. Деньги им выделены. Но тт. Казарцев и Коган не нашли ничего лучшего, как использовать львиную долю их на оплату ранее завезенного ненужного оборудования.

— Капитальное строительство, — говорит в заключение т. Графов, — всенародное дело. Сейчас на стройках развертывается соревнование за досрочное выполнение заданий пятого года семилетки, за быстрейший ввод в действие новых мощностей. Партийные, хозяйственные, профсоюзные организации призваны оказать строителям необходимую помощь, возглавить боевое соревнование. У нас есть все возможности для того, чтобы успешно выполнить задания по строительству промышленных об'ектов, жилья, медицинских и детских учреждений.

На собрании партийно-хозяйственного актива выступили также тт. Рогатин — секретарь Кемеровского промышленного обкома ВЛКСМ, Жеребин — директор Кузнецкого металлургического комбината, Воробьев — директор Барнаульского завода искусственного и синтетического волокна, Рубин — начальник комбината «Кемеровошахтохимстрой», Евсеев — секретарь Кемеровского промышленного обкома КПСС, Васильев — первый секретарь Алтайского промышленного крайкома КПСС и другие.

Участники собрания партийно-хозяйственного актива Кузбасского экономического района с большим воодушевлением приняли приветствие ЦК КПСС, Совету Министров СССР, Н. С. Хрущеву, а также обращение ко всем трудящимся экономического района с призывом досрочно выполнить задание пятого года семилетки и дать сверхплановой продукции не менее чем на 45 миллионов рублей.

НАВСТРЕЧУ ПЛЕНУМУ ЦК КПСС

Высокий пост

ЗАНЯТИЕ окончено. Последнее в этом учебном году. Мы остались вдвоем с Виталием Николаевичем и продолжаем начатый еще со слушателями разговор об учебе.

II с'езд РСДРП. Ему было посвящено итоговое собеседование в кружке по изучению истории партии на втором районе шахты «Северная». Коммунисты как бы начали подготовку к 60-летию исторического с'езда. Само событие дало людям обильный материал для раздумий. Но примечательно не столько то, что товарищи отлично разбирались в истории, сколько то, что они расширяли «границы» темы. Кружковцы заинтересованно говорили о единстве мирового коммунистического движения и других важных вопросах.

— Перед моими глазами прошли сотни слушателей, — говорит Виталий Николаевич. — Но вот таких пытливых, настойчивых, с какими занимаюсь теперь, я, кажется, встречаю впервые.

Пропагандист Ильин вправе делать такие сопоставления: вот уже двадцать пять лет он несет ответственное поручение и почти все время на одной шахте.

Когда он рассказывал о высоком интересе слушателей к учебе, мне припомнилась подобная беседа с другим руководителем кружка. Тот тоже искал об'яснение возросшему интересу людей к теории, их строгой деловитости на занятиях. Он говорил:

— Ответ, вероятно, надо искать в последних с'ездах. Творческий дух партийных документов заразил коммунистов, всех людей.

Вслед за этим он прочитал отрывок из поэмы А. Твардовского и подчеркнул слова: «Мы стали полностью в ответе, за все на свете — навсегда».

Этим я поделился с Виталием Николаевичем, и он согласился:

— Правильно! Действительно, с каждым днем растет в людях чувство хозяина.

В кружке у Виталия Николаевича девятнадцать коммунистов — забойщиков, проходчиков, крепильщиков, мастеров-взрывников...

Припоминается одно занятие, посвященное ноябрьскому Пленуму ЦК КПСС. С хозяйской заинтересованностью говорили рабочие об использовании резервов производства, задачах коллектива шахты, участка, бригады. Теория явно входила в сферу практики.

Потом разговор о резервах был перенесен на участки, в бригады. Каждый слушатель получил конкретное задание. Такое правило у пропагандиста — поручать товарищам разобраться с положением на том или ином участке, а потом доложить в кружке.

КОГДА бы я ни встретился с Виталием Николаевичем, мне всегда кажется, что передо мной не столько пропагандист, сколько организатор. Работая помощником начальника вентиляции шахты, он всегда в гуще жизни коллектива. То вместе с рабочими проверяет использование техники, то ищет возможности рационального расходования леса, то беседует с рабочими о путях снижения себестоимости угля...

— После XXII с'езда, — заявляет Виталий Николаевич, — я по-новому посмотрел на роль пропагандиста. Быть только просветителем — это сейчас не годится. Надо звать, организовывать людей на практические дела.

Вот он и стремится поддержать в людях хорошее, научить их за мелким, на первый взгляд, фактом различать большое. Както бригадир Кашкин сообщил о предложении мастера-взрывника Копытова вести отпалку забоя по новой системе. На участке не поняли ее преимущества, отклонили. Пропагандист увидел в новшестве серьезную пользу и помог бригадиру провести задуманное в жизнь. Сейчас все горняки разобрались в выгодности новой системы: экономится время, заметно повышается производительность труда.

Пропагандист Ильин умеет искать и находить убедительные примеры из непосредственной практики рабочих, протягивать живые нити от каждого к нашему общему делу.

— Приятно на душе, — замечает Ильин, — когда чувствуешь, что тебе удалось помочь человеку осмыслить его труд, понять необходимость личного вклада в коммунизм.

На глазах растут люди, укрепляется их чувство хозяина. Бригадир десятого участка Николай Кашкин неплохо руководил бригадой и прежде. Однако глубоко в суть труда не вдавался. Идут дела в бригаде неплохо — чего же еще нужно? Но вот что-то новое появилось в бригадире. Както во время собеседования в кружке о трудовом воспитании, коммунистическом отношении к труду Кашкин проявил особенную активность. Было заметно, что он не просто тщательно готовился к занятию, а держит на уме нечто большее: уж очень много любопытных примеров, обобщений принес он из своей бригады, с участка.

Как показало время, это было не случайно. Стало изменяться отношение Кашкина к своим обязанностям. Для него сделался интересным каждый человек: он занялся изучением сноровки, приемов, опыта членов своей бригады, продвигал их любое хорошее начинание. Бригадир внес уже несколько рационализаторских предложений. Коммунисты участка оказали Николаю Кашкину большое доверие — избрали секретарем первичной парторганизации.

А вот другой слушатель — бригадир забойщиков Алексей Абраменко. Вначале Ильин сомневался, осилит ли шахтер историю партии — образование всего пять классов. Но вот прислушивается пропагандист к одному, второму выступлению забойщика, и сомнения исчезают: не часто встретишь человека с такой тягой к знаниям, упорством в достижении цели. Нынче Алексей Абраменко — активнейший участник споров, дискуссий в кружке. Он отличный вожак бригады.

Как-то после занятий подходит он к Ильину и говорит:

— Хочу предложить начать соревнование за коммунистический труд. Не сможете ли вы, Виталий Николаевич, прийти к нам и, так сказать, вдохновить?

Это случилось три года назад. С того времени у Ильина с бригадой Абраменко завязалась крепкая дружба. Несколько раз он приходил к рабочим, рассказывал о моральных принципах строителя коммунизма, вникал в дела участка, бригады. Заметно поднимались ребята. И вот уже два года бригада носит высокое звание и оправдывает его. Бригадир Абраменко — член бюро парторганизации 8-го участка.

ПРОПАГАНДИСТ призван не только искать и прокладывать мостик от политической учебы к практической деятельности людей. Он не может забывать и самого человека, его личность. Слушатель не просто производственник, а прежде всего человек. Ильин встречается со слушателями не только на работе, он и в семьях шахтеров желанный гость.

— Если не поймешь человека душевно, — заключает Виталий Николаевич, — считай, что твоя работа неполноценна, семена не дадут желаемых всходов.

Виталию Николаевичу хочется сделать из слушателей умелых воспитателей.

Обсуждение проблемы формирования нового человека прошло в кружке очень бурно. Но этим дело не ограничилось. Основное было потом, после занятий. Все слушатели стали проводниками принципов новой морали среди товарищей на участке, в бригаде, смене. Повысился их интерес к воспитательной работе. Часто встретишь в кругу шахтеров за беседой Василия Рудого, Алексея Абраменко, Николая Кашкина, Василия Ходько, Ефросинью Вихрову и других.

Скверной привычкой некоторых горняков по-прежнему остается выпивка и связанные с ней нарушения дисциплины. Принципиальный разговор об этом шел не на одном занятии. Особую остроту приобрел он в последнее время. Слушатели-коммунисты — активные борцы против пьянства и других пережитков прошлого. Прогулы теперь — исключительное явление.

В процессе учебы слушатели кружка растут не только политически. Они становятся всесторонне развитыми людьми. Художественная книга теперь — их постоянный спутник. У многих за последние годы появились и выросли личные библиотеки. Большинство товарищей — постоянные зрители драматического, музыкального театров, не говоря уже о кино.

...В кружке наступили каникулы. Но это формально. Не бывает каникул в работе по воспитанию человека. Не будет их и у пропагандиста-воспитателя Виталия Николаевича Ильина.

Б. КАЛЯСОВ.

г. Кемерово.

КРАТКИЕ СООБЩЕНИЯ

● Из Алжира в Тунис вылетела группа советских туристов — активистов советского Общества дружбы и культурной связи с арабскими странами. Туристы выступили в Алжире с докладами и лекциями, которые вызвали большой интерес общественности.

● В Калькутте с огромным успехом прошла демонстрация советского кинофильма «Дама с собачкой», «Подлинный Чехов», «Прекрасный фильм» — так оценивает кинокартину индийский журнал «Линк».

● Жители пригорода Лимы Сан-Мартин-де-Поррес захватили пустующее здание, оборудовали его под школу, сами пригласили учителей, а затем обратились в министерство просвещения с просьбой зарегистрировать школу. В своем заявлении они указывают, что министерство отказывалось открыть школу для их детей и им негде было учиться.

● В городских школах Глазго не хватает для нормальной работы 1.300 учителей. Многие дети в связи с этим не имеют возможности пройти полностью программу обучения.

● В течение последних двух месяцев на улицах Монровии — столицы Либерии наблюдаются большие очереди за рисом, цена на который поднялась в полтора раза по сравнению с обычным уровнем. Рис — основной продукт питания либерийцев, но своего риса страна выращивает крайне мало и зависит от ввоза из-за границы, главным образом из США.

● Многие дома снесены лавиной и погребены под землей, несколько сот человек погибли и пропали без вести в результате мощных оползней в республике Руанда (Центральная Африка). Оползни произошли после сильных тропических ливней, продолжавшихся несколько месяцев.

● В Моулмейне и некоторых других городах Бирмы зарегистрированы случаи смерти от холеры.

● В результате непрекращающихся проливных дождей многие районы Ирана оказались в тяжелом положении. В районе Мешхеда в потоках воды утонуло около 60 человек, смыто 448 домов и три тысячи глинобитных хижин подверглись частичному разрушению. Без крова остались тысячи иранцев.

● 14 часов продолжался пожар на английском торговом судне «Анжелика», прибывшем на днях в Порт-Саид. Судну причинен большой ущерб. (ТАСС).

Международная жизнь

Решение алжирского правительства

АЛЖИР, 20 мая. Корреспондент ТАСС Е. Попов передает:

Алжирское правительство приняло недавно важное решение о реорганизации комитетов самоуправления на промышленных предприятиях и на сельскохозяйственных фермах.

На первых порах для руководства неотложными работами на предприятиях и сельскохозяйственных фермах, покинутых французскими владельцами, назначались властями комитеты самоуправления. Теперь, согласно решению правительства, на сельскохозяйственных и промышленных предприятиях комитеты будут избираться демократическим путем. Общее собрание трудящихся предприятия будет избирать комитет самоуправления, а в крупных хозяйствах и на предприятиях будут избираться также промежуточные звенья — рабочие советы.

Ваш корреспондент побывал на кооперативной сельскохозяйственной ферме близ города Бордж-Менайель. В прошлом ферма принадлежала французу Тардье, известному своими связями с ОАС. Хозяйство здесь ведется на площади 1.200 гектаров. Председатель комитета самоуправления Амар Амрани сказал, что сейчас люди хорошо знают друг друга, поэтому трудностей в выборе руководства не будет. Члены сельскохозяйственного кооператива одобрительно отзываются о решении правительства.

Пресс-конференция Гордона Купера

НЬЮ-ЙОРК, 20 мая. (ТАСС). На мысе Канаверал состоялась пресс-конференция американского космонавта Гордона Купера, на которой он рассказал о своем 34-часовом космическом полете. Как сообщают американские информационные агентства, Купер заявил, что запуск космического корабля «Фейт-7» и его выход на орбиту прошли гладко. Я ожидал гораздо более сильной вибрации, сказал он. Она оказалась значительно слабее ожидаемой.

Космонавт сообщил, что на втором витке полета он крепко заснул на непродолжительное время. Когда я проснулся, рассказал Купер, то сначала не мог понять, где я нахожусь. Я увидел, что мои руки свободно плавают передо мной. Поскольку это было чревато опасностью, что руки во время сна могут коснуться приборов, я засунул пальцы под застежки шлема, когда собирался заснуть следующий раз. По его словам, в общей сложности он проспал в полете 5—6,5 часа.

Купер сказал, что слышал по своему приемнику передачу последних известий на иностранном языке, в которой упоминалось его имя. Он не мог определить, на каком языке она велась, но, по его мнению, это, возможно, был русский язык.

Гордон Купер заявил, что мог с исключительной ясностью вести наблюдение за поверхностью Земли и был удивлен, что облака почти не мешали этим наблюдениям. Он отчетливо различал предметы на Земле и в одном месте наблюдал поезд, из трубы которого шел дым. Во время пятого витка ему удалось увидеть мощный наземный источник света, который был включен в Блумфонтейне (Южно-Африканская Республика), как и было запланировано.

Касаясь вопроса о неполадках в автоматической системе управления, Купер заявил, что эти неполадки, постепенно нараставшие вслед за преждевременным включением зеленого светового сигнала, который должен зажигаться лишь при выходе космического корабля с орбиты, вынудили его включить тормозные ракеты ручным способом и использовать ручное управление для возвращения кабины в атмосферу, т. е. на самом опасном участке полета. После возникновения новых неполадок в системе автоматического управления, рассказал Купер, я решил совсем не прибегать к помощи автоматической системы при возвращении на Землю.

Космонавт заявил, что после полета он чувствовал себя нормально, если не считать того, что его организм был сильно обезвожен в результате неполадок в устройствах, обеспечивающих питание космонавта. Я чувствовал себя отлично, сказал Купер, так, как будто я проработал полный рабочий день.

Пленум ЦК Итальянской компартии

РИМ, 20 мая. (ТАСС). Сегодня в Риме начал работу пленум Центрального Комитета Итальянской коммунистической партии. С докладом о результатах парламентских выборов 28 апреля и о борьбе за сдвиг влево в политической обстановке в стране выступил член секретариата партии Пьетро Инграо.

—●—

Убийцы перед судом

БОНН, 20 мая. (ТАСС). Три бывших служащих одного из гитлеровских полицейских батальонов предстанут сегодня перед судом во Фрейбурге по обвинению в убийстве мирного населения оккупированных районов в годы второй мировой войны. Как передает агентство ДПА, им пред'явлено обвинение в участии в так называемых «акциях по чистке и умиротворению», проводившихся в «ближних тыловых районах Восточного фронта». Летом 1941 года при этом были убиты в районах Минска, Могилева, Белостока почти 10 тысяч человек, в том числе женщины, дети, старики.

Перед судом предстанут И. Уль, Г. Рибель и Г. Хюльземан.

Показательно, что двое из них и после войны служили в западногерманской полиции, а И. Уль до своего ареста в октябре 1960 года занимал пост руководителя отдела кадров в полицейской дирекции Южного Бадена.

Судебный процесс продлится более месяца.

На совещании в Аддис-Абебе

АДДИС-АБЕБА, 21 мая. Спец. корр ТАСС С. Лосев передает:

Намечавшееся на 20 мая заключительное пленарное заседание проходящего здесь совещания министров иностранных дел африканских государств перенесено на сегодня. Министры примут окончательные решения о рекомендациях предстоящей конференции глав африканских государств, которая должна открыться 22 мая.

Выступая на пресс-конференции, министр иностранных дел Сенегала, председатель одного из комитетов совещания министров Тиам сказал, что в рекомендациях предстоящей конференции указывается на необходимость оказать помощь национально-освободительному движению на зависимых африканских территориях. Конкретные формы этой помощи будут определены конференцией глав государств. Помощь будет оказана народам особенно тех стран, метрополии которых не признают принципа самоопределения для африканцев.

Африканские страны, сообщил Тиам, хотят создания африканского «Общего рынка».

Африканские страны, по словам Тиама, требуют расширения своего представительства в ООН, в частности в Совете Безопасности и Экономическом и Социальном совете ООН.

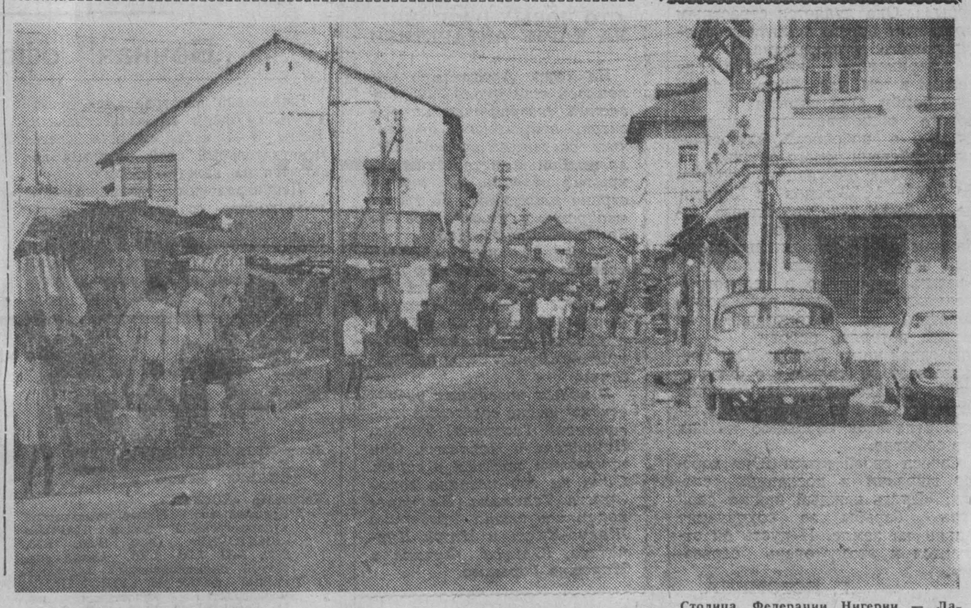

Столица Федерации Нигерии — Лагос. По неполным данным, население города составляет около 400 тысяч человек.

Современный Лагос — город контрастов, где наряду с благоустроенными районами, заселенными в основном белыми переселенцами, есть районы, где местное цветное население живет в старых небольших домиках, лишенных удобств. Эти районы чрезмерно перенаселены.

На снимке: улица в старом Лагосе.

Фото В. Карленко.

Фотохроника ТАСС

ИСПЫТАНИЕ РАКЕТЫ В ЯПОНИИ

ТОКИО, 20 мая. (ТАСС). На испытательном полигоне «Утиноура» (префектура Кагосима) сегодня произведен запуск двухступенчатой ракеты японского производства «Каппа-9-м».

По сообщению агентства Кнодо Цусин, испытательный запуск прошел успешно.

О чем пишет ЗАРУБЕЖНАЯ ПРЕССА

Ноты Советского правительства правительствам ФРГ и Франции по поводу франко-западногерманского военного сговора привлекают сегодня большое внимание зарубежной печати. В газетах публикуется изложение советских документов, помещаются комментарии.

Западная печать заполнена материалами в связи с открывающейся в Оттаве 22 мая сессией совета НАТО. Английская «Гардиан», хотя и с некоторыми оговорками, высказывается в поддержку американского плана создания ядерных сил НАТО. «Дейли экспресс» в редакционной статье указывает на опасность предоставления Западной Германии ядерного оружия. Ни при каких обстоятельствах, подчеркивает газета, ядерное оружие не должно попасть в руки Западной Германии.

Западногерманская «Франкфуртер альгемейне» пишет, что министр иностранных дел ФРГ Шредер будет выступать в Оттаве за «дальнейшее укрепление НАТО».

«Нью-Йорк таймс» на видном месте публикует сегодня корреспонденцию из Женевы о серьезных разногласиях, возникших между США и их европейскими союзниками по вопросу снижения тарифов. Газета указывает на «возможность серьезного кризиса в отношениях между США и «Общим рынком».

В этой же газете помещена заметка, в которой делается попытка оказать давление на Польшу как на члена международной комиссии по наблюдению и контролю в Лаосе. Газета позволяет себе выступать с угрозами экономических репрессий по адресу Польской Народной Республики.

Предстоящая встреча глав правительств африканских государств в Аддис-Абебе занимает видное место на страницах зарубежной печати. Вопреки некоторым скептикам, вроде американской «Нью-Йорк геральд трибюн» и английской «Файнэншл таймс», многие газеты расценивают ее как крупнейшее событие, значение которого выходит далеко за рамки африканского континента.

Западногерманская печать публикует высказывание министра обороны фон Хасселя по вопросу создания так называемой территориальной армии. «Ди вельт» при этом указывает на намерение боннского министерства обороны форсировать формирование этих контингентов бундесвера. Ссылаясь на военных специалистов, «Франкфуртер рундшау» отмечает, что территориальная армия будет насчитывать около 200.000 человек и будет набираться из резервистов.

Японская газета «Майнити» в редакционной статье о заходе американских атомных подводных лодок в порты Японии указывает на широкие протесты общественности, обеспокоенной попытками превратить страну в ядерный форпост США.

В связи с восьмой международной книжной ярмаркой в Варшаве польская «Жице Варшавы» приводит данные, характеризующие масштабы и значение ярмарки. Болгарская «Работническо дело» публикует многочисленные материалы по случаю второго с'езда Союза болгарских журналистов. Чехословацкие газеты помещают информацию о втором этапе весенних сельскохозяйственных работ в стране.

(ТАСС).

20 мая.

Попытка переворота в Турции

ПАРИЖ, 21 мая. (ТАСС). Вчера в Анкаре группа офицеров турецкой армии предприняла попытку совершить государственный переворот. Поздно вечером 20 мая радио Анкары об'явило о захвате армией власти. В сообщении радио, об'явленном от имени бывшего начальника военного училища полковника Талата Айдемира, говорилось о роспуске меджлиса.

Спустя немного времени, однако, радио Анкары передало другое сообщение — о подавлении мятежа. Согласно сообщению радио, переданном агентством Франс Пресс, правительство полностью контролирует положение в стране, и армия находится в его подчинении.

Как сообщает агентство, на улицы столицы выведены танки, которые заняли все стратегические пункты города. Под охраной танков находятся также министерства и резиденции членов правительства.

СПРАШИВАЙ — ОТВЕЧАЕМ

Глобальная ракета

Читатель нашей газеты Н. Осипенко из Киселевска просит рассказать о новом грозном оружии — глобальной ракете. Отвечая на этот вопрос, редакция публикует статью научного комментатора АПН Р. Викторова.

СОВЕТСКИЙ Союз последовательно проводит политику мирного сосуществования между государствами. Однако до сих пор не перевелись претенденты на мировое господство, которые с помощью оружия хотели бы доказать преимущества капиталистической системы. Поэтому Советский Союз вынужден постоянно совершенствовать и укреплять свою экономическую и военную мощь.

Выступая перед избирателями Калининского избирательного округа Москвы 16 марта 1962 года, глава Советского правительства Н. С. Хрущев сказал: «Военщина США хотела отгородиться каким-то барьером от ответного удара Советского Союза. Для этого она создала систему радарных и других установок с таким расчетом, чтобы попытаться перехватить в полете ракеты, идущие примерно через Северный полюс, то есть по кратчайшей линии. Новые глобальные ракеты могут лететь вокруг земного шара в любом направлении и наносить удар по любой заданной цели... Да при наличии глобальной ракеты средства предупреждения вообще утратили свое значение».

Это заявление главы Советского государства, как ушат холодной воды, обрушилось на горячие головы заокеанских поклонников ракетно-ядерной войны.

Что же им не понравилось?

Руководители Пентагона давно уже рекламируют три радиолокационные станции «дальнего обнаружения», расположенные на Аляске, в Гренландии и в Англии. Эти станции должны заблаговременно обнаруживать ракеты, летящие в направлении США со стороны Северного полюса. Строительство этих станций уже обошлось американским налогоплательщикам в несколько миллиардов долларов, хотя работы по их созданию еще не завершены. Однако огромные средства оказались выброшенными на ветер.

Глобальная ракета — новое грозное оружие, которое свело на нет значение этих станций. Чем же глобальная ракета отличается от межконтинентальных?

Новая ракета получила название от латинского слова «глоб» — шар, так как она может поразить цель, облетев почти весь земной шар. Современные межконтинентальные ракеты могут иметь дальность стрельбы более 8 тысяч километров. Траектория такой ракеты представляет собой дугу эллипса, один из центров которого совпадает с центром Земли. Через любые две точки на земной поверхности можно провести бесконечное множество эллипсов. Но не по любому из них запускают межконтинентальную ракету. Ракету запускают по такой эллиптической траектории, полет по которой требует возможно меньших затрат энергии, т. е. меньшего запаса топлива.

Поэтому, если цель лежит, скажем, к северу от места старта межконтинентальной ракеты, ее и запускают на север, и противник, ожидающий налета с севера, построит там станции обнаружения ракет. Для поражения этой же цели глобальную ракету не обязательно запускать на север. Ее можно пустить и на юг, она облетит почти всю Землю и обрушится на цель с юга, т. е. с такой стороны, где у противника нет станций обнаружения ракет. Так вышло у США. Ракеты ждали с севера, построили станции обнаружения, а глобальные ракеты могут появиться над территорией агрессора с юга, где таких станций нет. Строить их — это значит тратить новые миллиарды. А кто поручится, что к моменту создания этих станций не появится ракетное оружие нового типа, которое сведет значение этих станций к нулю?

Конечно, система управления глобальных ракет должна быть значительно точнее, чем у ракет межконтинентальных. С увеличением дальности стрельбы возрастает и время полета. Суммарная ошибка отклонения точки падения от заданной также возрастет, если не принять мер по повышению точности системы управления.

Ярким свидетельством точности работы систем управления ракетами могут служить полеты наших славных космических кораблей-спутников «Восток».

О сложности проблем, которые необходимо было решить при создании глобальной ракеты, можно судить по тому, что она появилась позже запуска искусственных спутников Земли.

Создание глобальной ракеты в Советском Союзе явилось полной неожиданностью для империалистов.

Появление этих ракет, как признал министр обороны США Роберт Макнамара, делает территорию США беззащитной с южного, восточного и западного направлений, где невозможно установить какие-то средства предупреждения.

Военно-воздушные силы США об'явили конкурс фирм на разработку глобальной ракеты. Свои предложения фирмы должны были представить на рассмотрение отдела по разработке систем оружия в конце ноября 1962 года.

По-видимому, немало пройдет времени, пока эти предложения превратятся в конкретный образец глобальной ракеты.

Это еще раз говорит о том, что США значительно отстали в разработке ракетных систем от Советского Союза — родины ракетостроения.

Результаты выборов в марокканский парламент

ЛОНДОН, 20 мая. (ТАСС). Из полученных марокканским министерством внутренних дел полных данных о результатах первых в истории Марокко парламентских выборов, сообщает корреспондент агентства Рейтер из Рабата, явствует, что роялистский «Фронт защиты конституционных институтов» получил в палате представителей из 144 69 мест, партия «Истиклялль» — 41, «Национальный союз народных сил» — 28 и независимые — 6.

На выборах потерпели поражение семь министров нынешнего королевского правительства. Однако в соответствии с конституцией, указывает агентство Рейтер, король имеет право назначать министрами не членов парламента.

Первое заседание марокканского парламента должно состояться в ноябре после выборов его верхней палаты.

Наш календарь

Дерзновенный реформатор

К 150-ЛЕТИЮ СО ДНЯ РОЖДЕНИЯ Р. ВАГНЕРА

«Летучий голландец», («Морякскиталец»), «Тайнгейзер», «Лоэнгрин», «Тристан и Изольда», знаменитая тетралогия «Кольцо Нибелунга» — и перед вами встает образ дерзновенного реформатора оперного театра. Рихарда Вагнера по-праву называли одним

из самых сложных явлений в искусстве XIX века. Композитор, поэт и дирижер, бунтарь, дравшийся на баррикадах на стороне восставшего народа, и одновременно поклонник реакционной философии Шопенгауэра.

Родился Вагнер в Лейпциге. Страстным увлечением его с детских лет становится театр. Он сам пишет пьесы, участвует в спектаклях, с 15 лет учится музыке, в 21 год уже дирижер Магдебургского театра, затем — Рига, Париж — тогда музыкальная столица мира; с 1842 года Вагнер — дирижер Дрезденского театра. А в 1849 — бежит в Швейцарию, как «государственный преступник» — участник потерпевшего поражение дрезденского восстания.

«Он был одарен великим даром поэзии, могучего творчества», — говорил о Рихарде Вагнере русский критик, искусствовед В. В. Стасов.

КРИТИКА И БИБЛИОГРАФИЯ

«ЛУЧИ ИЗ ПЕПЛА»

Западногерманского публициста Роберта Юнга мы знаем по книге «Ярче тысячи солнц», рассказывающей об истории создания американской атомной бомбы.

6 августа 1945 года американцы сбросили бомбу на Хиросиму. О трагедии этого города — новая книга Юнга «Лучи из пепла». Книга основана на фактах и воспоминаниях очевидцев взрыва. Она является страстным протестом против политики американского милитаризма.

Американцы виноваты не только в том, что сбросили атомную бомбу. Они скрыли от мирового общественного мнения данные о побочном биологическом действии нового оружия.

До конца оккупации, то есть до 1951—1952 годов в Хиросиме не было известно ничего определенного о лучевой болезни. Тысячи людей, переживших атомный взрыв, страдали головными болями, слабостью и головокружениями, но боялись даже пожаловаться на недомогание из страха потерять работу.

В своей книге Роберт Юнг рассказывает не только о физических страданиях переживших взрыв, но и о том, какой моральный отпечаток наложило на них это событие.

Смысл своей книги Юнг хорошо выразил в последних словах: «Пусть каждый найдет свой путь борьбы за сохранение жизни на земле. И пусть он относится к этому очень серьезно».

Г. ИСТОМИНА.

ПИОНЕРСКАЯ ПЛАВКА

НОВОКУЗНЕЦК. На площади Победы — цветение шелковых знамен, ряды сотен ребят в нарядных пионерских пилотках, с яркими галстуками. К строю пионеров примыкает вереница автомашин с металлическим ломом. Юные ленинцы области собрались на пятую традиционную пионерскую плавку. Трибуна — две машины с открытыми бортами. На них — представители общественности города и Кузнецкого комбината. У микрофона знатный сталевар Кузьма Федотович Шабалов. Ему рапортуют:

— Юные ленинцы областного центра в честь 41-й годовщины пионерской организации собрали 600 тонн металлолома.

— Пионеры Новокузнецка — 1.117 тонн.

— Анжеро-Судженска — 812 тонн.

Новые и новые цифры называют школьники Ленинска-Кузнецкого, Юрги, Мариинска, Топков, Междуреченска, Таштагольского, Тисульского, Березовского промышленных районов.

— Дорогие ребята! — говорит в ответ К. Ф. Шабалов, — большое спасибо вам за то, что помогаете нам. Вы собрали около 2,5 тысячи тонн металлолома. Это почти 2 тысячи тонн отличной стали для новых станков, тракторов, автомашин.

Пионеров благодарят секретарь Новокузнецкого горкома комсомола В. Кудеярова, секретарь парткома Кузнецкого комбината Б. И. Окушко, секретарь промышленного обкома ВЛКСМ Г. Чиликин.

Пионерские организации Новокузнецка, Кемерова, Междуреченска награждены почетными грамотами обкома комсомола. Новокузнецкий горком ВЛКСМ отметил грамотами многие пионерские дружины города.

А потом пионеры пошли в первый мартеновский цех комбината. Тут они вновь встретились с т. Шабаловым, смотрели, как варится сталь.

Е. ДМИТРИЕВ,
корр. «Кузбасса».

Девятый чемпион

МОСКВА, 20 мая. (ТАСС). 22-я партия шахматного матча на первенство мира на одиннадцатом ходу закончилась вничью.

Таким образом, гроссмейстер Тигран Петросян выиграл матч у Михаила Ботвинника со счетом 12,5:9,5 и завоевал звание чемпиона мира.

Дорога на шахматный Олимп для девятого чемпиона мира Тиграна Петросяна началась с проспекта Руставели столицы Грузии. Здесь, в семье дворника Дома офицеров, протекало детство младшего сына Петросянов — Тиграна. Шумным забавам своих сверстников задумчивый, скромный мальчик предпочитает тихие игры — шашки, «нарды», и с ним трудно было соперничать даже взрослым.

В Доме офицеров Тигран впервые увидел и то, что стало потом смыслом его жизни, — шахматы. Однако сам он начал играть лишь в 12 лет — в пионерском лагере. Вскоре он познакомился и с первой шахматной книгой — это был учебник кубинца Хосе Рауля Капабланки. И, может быть, именно Капабланка положил начало приверженности будущего гроссмейстера к строгому позиционному стилю игры. Поклонником великого кубинца был и первый тренер Тиграна Арчил Эбралидзе, руководивший шахматным кружком в Доме пионеров Тбилиси.

17 июня 1941 года Тиграну исполнилось 12 лет, а через пять дней началась война. Вскоре умерла мать Тиграна, и ему пришлось помогать старику-отцу. Мальчик по-прежнему отлично учился в школе, по вечерам работал помощником киномеханика. Каждую свободную минуту он отдавал шахматам.

Но вот новое горе обрушилось на Тиграна. Умер отец. 15-летнему подростку пришлось занять его место. Зимой 1944 года в Тбилиси часто выпадал редкий здесь обычно снег. Чтобы убирать его, Тигран должен был начинать свой трудовой день задолго до рассвета: ведь ему еще нужно было время для любимых шахмат.

Не баловали Тиграна радостями детские годы. Зато они закалили его, избавили от легкомысленного отношения к жизни, к труду, к шахматам. Вскоре пришла к нему и награда за усердие. Петросян получил первый шахматный титул — стал чемпионом Тбилиси, а затем и Грузии. В 1946 году, выступая вне конкурса на первенстве Армении, он и там занял первое место.

Этих успехов приверженец Капабланки достиг, следуя его позиционной манере игры. Но уже через год юный Петросян убедился, что одним позиционным преимуществом не всегда можно добиться решающего успеха. В полуфинале чемпионата СССР он оказался на предпоследнем месте. Пришлось обратиться к сокровищницам блестящих комбинаций великих русских шахматистов Михаила Чигорина и Александра Алехина. И вот результат — в следующем таком же соревновании Петросян занял четвертое место. Ему присваивают высокое звание мастера.

Молодой Петросян стремился выйти на «главные шахматные дороги». И вот зимой 1949 года на улицах Москвы появился невысокий юноша в демисезонном пальто и легких туфлях. Спортивное общество «Спартак» получило трудолюбивого тренера, а Петросян — желанную возможность быть в гуще событий шахматной столицы мира. Он учил и учился сам: у своего тренера А. Лилиенталя, у других гроссмейстеров.

В Москве общительный южанин быстро обрел друзей. И не только в шахматном мире. Верной спутницей на его жизненном пути стала выпускница института иностранных языков Рона. «С кем поведешься, от того и наберешься» — гласит пословица, и жена Петросяна сама стала играть в шахматы, выполнять роль «психологического» тренера своего мужа.

...Когда в 14-й партии матча с Ботвинником Петросян потерпел поражение, Рона Яковлевна буквально за рукав вытянула своего «Тигра» — так она зовет мужа — из прес-бюро от шахматного столика, где он снова и снова анализировал эту партию. «Ты еще успеем на футбол!», — говорила она. Ведь только футбол мог отвлечь Петросяна от шахмат. Он страстный болельщик. Его сердце принадлежит московской команде «Спартак».

На трибуне стадиона, играя в настольный теннис или в бильярд, Тигран дает волю своему горячему темпераменту, который ему приходится сдерживать за шахматной доской.

У Петросяна два сына. Старший Михаил оканчивает среднюю школу, младший — Вартан — ученик второго класса.

Но вернемся к творческому пути Петросяна.

1951 год явился для Тиграна тем трамплином, который позволил ему совершить феноменальный скачок от молодого, одаренного мастера до одного из претендентов на шахматную корону мира. Именно тогда Петросян стал чемпионом Москвы, а в первенстве СССР поделил второе—третье места. Таким же успехом и званием международного гроссмейстера был отмечен его дебют на межзональном турнире в Стокгольме. Петросян получает свою первую путевку на турнир претендентов, который проходил в 1953 году в Цюрихе.

Из Швейцарии он «привез» пятое место и много ничьих в таблице результатов. И хотя Петросян обогнал советских гроссмейстеров Геллера, Котова и Тайманова, а также аргентинца Найдорфа, за излишнее миролюбие на него посыпался град критических замечаний. Но шло время, и даже самые ярые приверженцы острых комбинаций все больше восхищались его искусством позиционной борьбы. Редкие поражения Петросяна становились сенсацией. За ним прочно закрепился эпитет «железный». Экс-чемпион мира Макс Эйве сказал однажды о Петросяне: «Благодаря превосходному позиционному чутью он отлично использует минимальное преимущество. Если Петросян будет хоть немного комбинировать, с ним невозможно будет играть в шахматы».

Петросян не был против комбинации. В частых сражениях он настойчиво «точил» тактическое оружие, все чаще сочетая неуязвимость в защите с умением мощно атаковать. Петросян стал выступать не только ровно, но и сильно. На турнире претендентов в Амстердаме (1956 год) он поделил третье—четвертое места и еще через три года на таком же турнире в Югославии был третьим.

В молниеносных турнирах Петросян доказал, что является и одним из самых «быстрых» шахматистов мира.

...И вот, наконец, желанная цель была достигнута. На далеком и жарком Кюрасао, проведя сорок девять боев с сильнейшими гроссмейстерами, Петросян ни разу не произнес слова «сдаюсь» и завоевал право на матч с чемпионом мира.

Перед поединком с Михаилом Ботвинником Петросян «успел» окончить заочный факультет Ереванского педагогического института. В начале этого года его приняли в аспирантуру того же института по кафедре философии.

И вот только что Тигран Петросян сдал самый серьезный экзамен. В единоборстве с лидером советских шахматистов, в течение многих лет обладавшим шахматной короной мира Михаилом Ботвинником, он добился убедительной победы и стал девятым обладателем высочайшего шахматного титула.

В. ЕВСЕЕВ,
корр. ТАСС.

СТО НОВЫХ НАЗВАНИЙ НА КАРТЕ АНТАРКТИКИ

На карте Антарктики появилось еще около 100 названий географических объектов, открытых и описанных советскими исследователями. Большинство этих открытий сделано в горной стране площадью 50 тысяч квадратных километров на Земле королевы Мод.

Советский национальный комитет по изучению Антарктики при Академии наук СССР утвердил список новых названий. Они будут сообщены в соответствующие международные организации.

В новых названиях увековечены имена советских космонавтов Гагарина, Титова, Николаева и Поповича. Они присвоены хребтам и горам. Одна из гор названа горой Эрнста Тельмана. На карте появились имена Фредерика Жолио-Кюри и Игоря Курчатова, Юлиуса Фучика и Максима Горького.

„Вечная" офсетная форма

Ежедневно изготовляются десятки тысяч форм офсетной печати. Всего 3—4 часа «живет» светочувствительный слой, который наносится на каждую форму.

Ленинградским технологам в содружестве со столичным научно-исследовательским институтом полиграфической промышленности удалось получать пластины, которые приходят на фабрику в готовом стандартном виде. Их можно применять в любой момент, доставая из коробки, подобно тому, как берут фотопленку. Новый метод позволяет получать изображения очень высокого качества.

Новые формы офсетной печати долговечны, так как обладают исключительной износоустойчивостью.

(ТАСС).

ДЛЯ ВАС, РАБКОРЫ

23 мая, в 6 часов вечера, в редакции газеты «Кузбасс» состоится очередное занятие слушателей курсов по журналистике при университете марксизма-ленинизма.

Занятие по стилистике проводит заведующий кафедрой русского языка педагогического института К. П. Орлов.

Успех кузнечан

Недавно в городе Иркутске закончился полуфинал командного первенства РСФСР ДСО «Буревестник» по шахматам.

В первом туре команда Новокузнецкого пединститута одержала очень важную победу над шахматистами Иркутского мединститута. Счет—4:2. Во встрече с шахматистами Уфимского авиационного института она также победила — 4,5:1.5.

Выиграв в третьем туре у спортсменов Хабаровского политехнического института со счетом 4,5:1,5, команда кузнечан практически обеспечила себе 1-е место, набрав 13 очков. 9 побед, 8 ничьих и только одно поражение — таковы результаты победителей.

Второе место заняли иркутяне, набравшие 11,5 очка.

В конце июля команда Новокузнецкого пединститута выедет в город Волгоград, где состоится финал командного первенства РСФСР ДСО «Буревестник».

В. САМОИЛОВ.

Радио

23 МАЯ

Первая программа по станциям на волнах 1103 и 4,5 м и трансляционным сетям области

Революционные песни Румынии (7-35). Радиосеминар «За высокую культуру животноводства» (8-15). Обзор газеты (8-30). Музыкальная передача для детей (9-10). Беседа «Об эстетическом воспитании в семье» (9-40). Комедия «Мы из оркестра ТУ-105» (11-20). Последние известия (17-30). Радиогазета «Пионерский сигнал» (17-40). Очерк «Они побывали в этом раю» — о бывших неговистах (18-00). «Новое в нотном отделе областной библиотеки» (18-15). Литературная передача (18-40). «Передовой опыт всем» (19-15).

Вторая программа на волне 4,3 м (художественное вещание) передается с 10 до 14 часов и 17-30 до 23 часов 30 минут.

Телевидение

23 МАЯ

Телевизионные новости (19-00). **Ответы на вопросы** (19-15). **«Адмирал Нахимов»**—художественный фильм (19-30). Заключительный концерт лауреатов Второго международного конкурса имени П. И. Чайковского — телевизионный фильм. Передача третья (21-00). По окончании концерта передача «Изучайте правила уличного движения».

Идет месячник благоустройства

ДОРОГ КАЖДЫЙ ДЕНЬ

На минувшей неделе кемеровская городская смотровая комиссия по благоустройству и озеленению пригласила начальников жилищно-коммунальных отделов предприятий областного центра, чтобы спросить: **что сделано за дни месячника?**

Рапортует начальник ЖКО треста «Кемеровохимстрой» тов. Елманов. Собственно его рапорт «однобокий»: Елманов добросовестно перечисляет: сделано то-то и то-то, но ни слова не говорит о недостатках. Члены комиссии напоминают, что в жилом фонде треста плохо с очисткой— до сих пор не вывезен даже зимний мусор. Штаб обязывает т. Елманова в пятидневный срок привести дворы жилых домов в порядок.

Те же беды присущи и ЖКО шахты «Северная». Трест благоустройства дает шахте на вывозку мусора мало машин, а начальник ЖКО т. Ткаченко не принимает мер, чтобы использовать для этих целей транспорт шахты.

Если о рассаде цветов на шахте позаботились, то с подвозкой земли на газоны и клумбы явно запаздывают. Опять же сказывается неразворотливость ЖКО.

Мало отрадного в делах благоустройства и озеленения в горжилуправлении. У домов высятся кучи мусора. Посадка деревьев ведется кое-как.

Весна торопит. Дорог каждый день. Важно не упустить время посадок деревьев и кустарников. Пора высевать газонные травы, готовить землю и рассаду для цветников, и конечно не снимаются с повестки дня очистка города и устройство детских игровых площадок.

Хорошим примером для заводских и шахтных ЖКО служит опыт работы по благоустройству жилищно-коммунального отдела анилино-красочного завода (начальник ЖКО т. Шмаков). Здесь посадки деревьев уже завершены, газоны засеяны, полным ходом завозится грунт на клумбы, готовы к переселению на улицы более двухсот ящиков цветочной рассады, много делается для детворы. Недаром среди цехов завода ЖКО занял первое место.

В МИРЕ ИНТЕРЕСНОГО

«АВТОМАТ» ОЗЕРА МЕРЦБАХЕР

Уникальное гидротехническое сооружение — автомат, конструкции которого может позавидовать опытный специалист, «смонтировала» природа у подножия одного из крупнейших в мире оледенений — Иныльчек (восток Киргизии). Здесь, на высоте 3.300 метров над уровнем моря, сверкает студеной гладью озеро Мерцбахер, в громадную чашу которого тысячью ручейков сбегает с крутизны влага. И лишь один раз в году, между 25 августа и 5 сентября, всего на 15 дней открывает озеро свои «шлюзы», сбрасывая излишки воды.

Оригинально устроила природа водосбрасывающий «автомат». Сквозь вековую толщу льда вода пробила пятнадцатикилометровый тоннель. Круто уходит он вниз от водоема, нацелясь своим жерлом, словно гигантская пушка, в раскинувшуюся меж скал долину. Когда летний зной раздвигает ледяные заторы тоннеля, клокочущая лавина с грохотом вырывается на волю, грозя непоправимыми бедствиями.

Но природа предусмотрела и это. На пути у стихии она воздвигла скальный монолит, который и принимает на себя чудовищной силы удары. Не только изумительное зрелище представляет кипящий в глубине теснины поток. Он приносит людям большую пользу: воды, отпущенной «автоматом» озера, хватает на всю ширь залить долину протяженностью в добрых полсотни километров.

НАХОДКИ КРАСНОЯРСКОГО ПУШКАРЯ

Среди новых архивных документов, поступивших в геологический институт Академии наук СССР есть немало таких, которые еще раз доказывают, что начало горного дела в России многие годы ошибочно связывалось с именем Петра Первого. В Сибири еще до Петра Первого наметился свой самобытный путь развития разведочного дела.

Один из документов рассказывает о том, как в 1654 году к красноярскому воеводе Скрябину пришел пушкарь Ивашко Обеднин и принес ему камень, найденный на берегу Енисея. Воевода решил, что не простой этот камень, что в нем могут быть искры (прожилки белого металла). Он приказал красноярскому кузнецу Петру Дорогобуженину «тот камень истолочь и переплавить в горне, а после этого перетопить в горшке, в чем медь льют».

В том же году Скрябин доносил в Москву государю, что «из той руды об'явилось нечто подобно серебру китайскому, кажется русского серебра мягче, потому что самого доброго олова чище и крепче...».

ДРЕВНИЕ РЕКИ НА ДНЕ ОКЕАНА

Предположение о существовании североатлантической суши, погруженной в настоящее время на глубину 4.000—5.000 метров, подтверждается новыми фактами, заявил корреспонденту ТАСС Георгий Линдберг, профессор Зоологического института Академии наук СССР.

Ученый является автором биогеографического метода изучения истории формирования фауны и территории морских бассейнов. Он считает, что до конца третичного периода существовала речная система «Палео Гудзон», которая связывала реки восточного побережья Северной Америки с реками Западной Европы в районе Исландии. Профессор Линдберг установил родство между фаунами пресноводных и проходных рыб Северной Америки и Европы. Общими, по его мнению, являются четыре семейства пресноводных рыб: хариусовые, умбровые, щуковые и карповые.

Г. Линдберг ссылается также на открытие американскими учеными атлантического срединно-океанического каньона, расположенного на дне северо-западной части океана. Советский ученый считает его частью системы «Палео Гудзона».

(ТАСС).

Редактор
Н. Я. ТРОИЦКИЙ.

В театрах и кино

Театр МУЗКОМЕДИИ. В помещении облдрамтеатра. СИЛЬВА. Начало в 7-30 вечера.

Кинотеатр «КОСМОС». Красный зал. Новый итальянский художественный фильм ПАРОЛЬ «ВИКТОРИЯ» (9-30, 11-30, 1-30, 3-30, 5-30, 7-30, 9-30). Синий зал. Новый широкоэкранный художественный фильм Я КУПИЛ ПАПУ, производство киностудии им. М. Горького (9, 10-40, 12-20, 2, 3-40, 5-20, 7, 8-40, 10-20).

Кинотеатр «ПИОНЕР». СКАЗКИ (10, 4). ТАЙНЫЙ АРСЕНАЛ (11, 12-40, 2-20, 5-20). ВОЛШЕБНОЕ ПЛАМЯ (7). РОККО И ЕГО БРАТЬЯ. 2-я серия (8, 9-40).

Кинотеатр «ОКТЯБРЬ». ПЕТР ПЕРВЫЙ 2-я серия (10, 4). СКАЗКИ (12, 3). ВСТУПЛЕНИЕ (1, 6-10, 8, 10).

Кинотеатр «МЕТАЛЛУРГ». ОЛЕКСА ДОВБУШ (10, 2). ОПРАВДАН ЗА НЕДОСТАТОЧНОСТЬЮ УЛИК (12, 4, 5-50, 7-40, 9-30).

Кинотеатр «ПРОГРЕСС». ЛЕТАЮЩИЙ КОРАБЛЬ (10, 2). ЛЮБОВЬ В СИМЛЕ 2-я серия (12, 4, 5-50, 7-40, 9-30).

Кинотеатр «ЛУЧ». ЛЮБОВЬ В СИМЛЕ 1-я серия (11-40, 1-30, 3-20, 5-10, 7, 9, 10-30).

Кинотеатр «КОМСОМОЛЕЦ». Кинокомедия БОЛЬШАЯ ДОРОГА (3, 5, 7, 9).

Дом культуры ШАХТЕРОВ. Американский художественный фильм ПОЖНЕШЬ БУРЮ 1-я и 2-я серии одновременно (3, 5-30, 8, 10-15).

Дом культуры ХИМКОМБИНАТА. ХОД КОНЕМ (1, 3, 5, 7, 9).

Клуб КОКСОХИМЗАВОДА. ТЫ НЕ СИРОТА (5, 7, 9).

Кемеровское таксомоторное автохозяйство
ОТКРЫЛО МАРШРУТНОЕ ДВИЖЕНИЕ ГРУЗОТАКСИ
Кемерово—Промышленная.
Отправление из Кемерова— 16 час.
Из Промышленной — 8 час.
Автохозяйство принимает заказы на легковые и грузовые такси по телефонам: 2-21-11, 6-68-48, 96-7-71.

Иркутский драматический театр
ОТКРЫТИЕ ГАСТРОЛЕЙ
(в помещении Кемеровского облдрамтеатра им. А. В. Луначарского)
с 1 по 16 июня

1, 2 (днем), 3, 7, 15, 16 (днем) — **ГАМЛЕТ**, трагедия в 3-х действиях. В. Шекспир.
2, 4, 8, 12 — **ЧЕРНЫЕ ПТИЦЫ** (Верность), драма в 3-х действиях, Б. Левантовская.
5, 6, 8, 9 (днем и вечером), 13 — **ОТ ЩЕДРОСТИ СЕРДЦА**, драма в 3-х действиях. Ф. Шиллер.
10, 11 — **МАРИЯ СТЮАРТ**, трагедия в 13-ти картинах. А. Володин.
14, 16 (вечером) — **ПЯТЬ ВЕЧЕРОВ**, драма в 3-х действиях,

Начало спектаклей: дневных в 12 часов дня, вечерних в 7 часов 30 минут.
Открыта предварительная продажа билетов с 21 мая с 13 часов, в кассе театра и через уполномоченных.

К СВЕДЕНИЮ РУКОВОДИТЕЛЕЙ организаций и предприятий общественного питания, домохозяек и женщин-работниц, пионеров и школьников!

Заготовительные организации Главвторсырье производят прием вторичного сырья.

Одним из ценных видов вторичного сырья для промышленности является кость. Из одной тонны кости вырабатывается 160 кг сухого столярного клея, 40 кг технических жиров и 500 кг костяной муки. Исполком областного Совета принял специальное решение, которое обязывает руководителей всех предприятий и организаций общественного питания, детских учреждений, жилищно-коммунальных контор и домоуправлений организовать сбор и сдачу кости заготовительным организациям Главвторсырье.

ТОВАРИЩИ! Не уничтожайте и не выбрасывайте вторичное сырье (старую изношенную одежду, обрезки всевозможных тканей, бумажную макулатуру, старые изделия из капрона, корковую пробку, алюминиевую фольгу от закупорки молочных бутылок, чая и кондитерских изделий, изделия из хлорвинилового пластиката). Организуйте сбор его у себя на предприятиях, в учреждениях, домоуправлениях, магазинах, столовых, детских учреждениях, в личном хозяйстве и сдавайте агентам и раз'ездным сборщикам Главвторсырье по прейскурантным ценам. Этим вы окажете большую пользу народному хозяйству в увеличении сырьевых ресурсов для нашей промышленности.

Кемеровская областная контора Главвторсырье.

ТОВАРИЩИ ПОКУПАТЕЛИ!

Новосибирская база «Посылторга» Министерства торговли РСФСР имеет в продаже и высылает гражданам по предварительным денежным переводам или наложенным платежом набор постельных принадлежностей.

Одеяло полушерстяное гладкокрашенное с каймой, размер 134×205 — 1 шт.
Простыня односпальная, размер 120×214 — 1 шт.
Наволочки подушечные верхние, белые, размер 70×70 — 2 шт.
Покрывало тюлевое, размер 213×160 — 1 шт.
Цена набора 26 руб. 20 коп.

Цены указаны с расходами по пересылке.
Кроме того, база имеет в продаже и другие товары, поименованные в прейскуранте «Посылторга» «Товары-почтой», который имеется в каждом почтовом отделении.
Заказы-переводы и заказы-письма направляйте до 1 июня 1963 г. по адресу: **г. Новосибирск-42, ул. Ст. Разина, 52, база «Посылторга».**

КЕМЕРОВСКОЕ торгово-кооперативное училище
ОБ'ЯВЛЯЕТ НАБОР УЧАЩИХСЯ
на 1963—64 учебный год на отделения:
торговое, заготовительное, бухгалтерское, кулинарное.
В училище принимаются лица с образованием не ниже 7 кл. Принятые обеспечиваются стипендией и бесплатным общежитием.
Документы направлять на имя председателей райпотребсоюзов своего района.
Адрес училища: Кемерово, ул. Красноармейская, 120.

Вниманию граждан!

Кемеровское городское бюро технической инвентаризации находится в настоящее время по ул. Володарского, 18 (Центральный район — Соцгород). Остановка трамвая №№ 1 и 3, площадь им. Волкова, №№ 2 и 5 — Вокзальная (ул. Гагарина).
Приемные дни: понедельник, среда, пятница с 9 час. утра до 4 часов дня.

ТРЕБУЮТСЯ:
КОНТОРЕ - БАЗЕ «ГЛАВКУЗБАССТРОЯ» на постоянную работу — **экспедиторы, бухгалтеры, зав. складами, счетовод-кассир, начальники отделов, ст. инженеры, инженеры, машинистки.**
Обращаться: г. Кемерово, Кировский район, ул. Черемховская, 5. Месторасположение базы в районе шахты «Северная».

КЕМЕРОВСКОМУ ТРЕСТУ СТОЛОВЫХ для работы в пионерских лагерях — **кладовщики, экспедиторы, повара, кухонные рабочие, посудницы, калькуляторы;** для работы в столовых города — **лоточницы и буфетчицы.**
Обращаться в отдел кадров: ул. Красная, 7.

УПРАВЛЕНИЮ МЕХАНИЗАЦИИ треста «Кемеровохимстрой» — **рабочие на разные работы, мастер по башенным кранам.**
Обращаться в отдел кадров: автобус «Гараж АТЗ», остановка «Стройгородок»

Иркутскому драматическому театру ТРЕБУЮТСЯ КОМНАТЫ для артистов
на договорных условиях на период гастролей.
Обращаться в драмтеатр им. Луначарского по тел. 2-24-81.

АДРЕС РЕДАКЦИИ И ИЗДАТЕЛЬСТВА: г. Кемерово, ул. Трудовая, 64 **ТЕЛЕФОНЫ:** редактора 6-61-54; заместителей редактора 6-70-82 и 6-65-74, приемная 6-69-74, ответственного секретаря 6-68-81, зам. ответственного секретаря 6-65-63, отделов редакции: промышленного производства и партийной жизни 6-67-46 и 6-60-72, сельскохозяйственного производства и партийной жизни 6-63-02 и 6-62-37, идеологического 6-66-73 и 6-62-01, советского строительства и быта 6-64-84, строительного 6-69-44, отдела писем и рабселькоров 6-61-83 и 6-66-52, об'явлений 6-68-72, фотокорреспондента 6-69-74, ночной прием информаций 6-69-44, бухгалтерия 6-67-82, директора типографии 5-59-46.

Типография «Кузбасс», Облполиграфиздат. Тираж 145.000 экз. Заказ № 5460.