Кемеровская областная библиотека
газетно-журнальный фонд

ПРОЛЕТАРИИ ВСЕХ СТРАН, СОЕДИНЯЙТЕСЬ!

КУЗБАСС

ОРГАН КЕМЕРОВСКИХ ПРОМЫШЛЕННОГО И СЕЛЬСКОГО ОБКОМОВ КПСС, ОБЛАСТНЫХ ПРОМЫШЛЕННОГО И СЕЛЬСКОГО СОВЕТОВ ДЕПУТАТОВ ТРУДЯЩИХСЯ

Год издания 42-й
№ 105 (10856). | Воскресенье, 5 мая 1963 г. | Цена 2 коп.

...Вспыхнет зорька, небо тронув,
А по улицам спешат
Сотни быстрых почтальонов —
Славных женщин и девчат.

Всякий встретит словом лестным —
Всем на свете нужен он,
Добрый вестник, милый вестник —
Долгожданный почтальон!

В достатке обеспечим потребности страны в высококачественном картофеле

ОБРАЩЕНИЕ ЦЕНТРАЛЬНОГО КОМИТЕТА КПСС И СОВЕТА МИНИСТРОВ СССР К КОЛХОЗНИКАМ, РАБОЧИМ СОВХОЗОВ И СПЕЦИАЛИСТАМ СЕЛЬСКОГО ХОЗЯЙСТВА, РАБОТНИКАМ ПРОИЗВОДСТВЕННЫХ УПРАВЛЕНИЙ, К ПАРТИЙНЫМ КОМИТЕТАМ ПРОИЗВОДСТВЕННЫХ УПРАВЛЕНИЙ, ПАРТИЙНЫМ ОРГАНИЗАЦИЯМ КОЛХОЗОВ И СОВХОЗОВ, КО ВСЕМ СЕЛЬСКИМ КОММУНИСТАМ И КОМСОМОЛЬЦАМ

Дорогие товарищи! Центральный Комитет КПСС и Совет Министров СССР рассмотрели вопрос о состоянии производства и заготовок картофеля в колхозах и совхозах и признали необходимым обратиться к вам с настоящим письмом.

За последние годы производство и государственные заготовки картофеля, этой ценной продовольственной и технической культуры, значительно возросли. В 1962 году колхозы и совхозы дали стране 4,2 миллиона тонн картофеля — на один миллион тонн больше, чем в 1953 году. Заметные успехи достигнуты в ряде республик и областей. В Брянской области заготовки картофеля за период с 1953 по 1962 год увеличились с 88 тысяч тонн до 216 тысяч тонн, в Черниговской области — со 107 до 266 тысяч тонн, в Эстонской ССР — с 44 до 65 тысяч тонн, в Чувашской АССР — с 37 до 86 тысяч тонн.

Многие передовые колхозы и совхозы даже в неблагоприятных условиях прошлого года добились высоких урожаев картофеля. Так, в колхозе «Рассвет» Кировского производственного управления Могилевской области с каждого из 650 гектаров было собрано по 172 центнера клубней. Колхоз «Власть Советов» Шатковского производственного управления Горьковской области получил по 242 центнера картофеля на каждом из 240 гектаров, колхоз «Новый шлях» Черниговского производственного управления Черниговской области — по 216 центнеров на площади 110 гектаров, колхоз «Драугас» Радвилишского производственного управления Литовской ССР — по 154 центнера с каждого из 53 гектаров.

Образцы умелого использования имеющихся возможностей показывают передовики сельского хозяйства. Звеньевая колхоза имени Калинина Малинского производственного управления Житомирской области М. С. Худолий на протяжении десяти лет получает по 400—700 центнеров картофеля с гектара. Звено Е. Г. Карапины из колхоза «Перемога» Менского производственного управления Черниговской области в прошлом году получило по 350 центнеров картофеля с гектара. Звеньевая совхоза «Ювинский» Красноуфимского производственного управления Свердловской области М. С. Мавлютова из года в год выращивает по 300—400 центнеров картофеля с гектара. Бригадир комплексной бригады колхоза имени Кирова Сузунского производственного управления Новосибирской области Вист Ф. Н. в прошлом году собрал по 205 центнеров картофеля с гектара.

Есть немало подобных примеров и в других республиках. Передовики сельского хозяйства открыли большие резервы роста урожайности. Их опыт убедительно показывает, что при умелом использовании наших возможностей, хорошей организаторской работе можно буквально в год—два решить задачу полного удовлетворения потребностей страны в высококачественном картофеле.

Между тем многие колхозы и совхозы пока еще плохо занимаются выращиванием картофеля, по-настоящему не используют опыт передовиков сельского хозяйства. В результате страна производит все еще недостаточно картофеля.

Особенно большие трудности с производством картофеля создались в прошлом году. В результате крайне неблагоприятных климатических условий в Белоруссии, Латвии, Литве, Эстонии, северо-западных и центральных областях Российской Федерации и некоторых других районах часть картофеля погибла, а на оставшейся площади собран невысокий урожай.

Из этих фактов работники сельского хозяйства должны сделать серьезные выводы. Нам надо так построить производство картофеля, чтобы во всех районах, где выращивается эта культура, получать высокие урожаи и гарантировать стране получение нужного количества картофеля.

Следует принять самые неотложные меры для того, чтобы поднять культуру производства картофеля на более высокий уровень, добиться, чтобы руководители колхозов и совхозов, работники производственных управлений, партийные и советские организации с чувством должной ответственности относились к выращиванию картофеля, выполнению плана продажи его государству.

Надо прямо сказать, что за последние два—три года многие руководители колхозов, специалисты, партийные работники явно ослабили свое внимание к производству картофеля, недооценивают эту важнейшую сельскохозяйственную культуру.

Председатели колхозов и директора совхозов, специалисты нередко отводят под картофель малоплодородные, неудобренные земли, запустили семеноводство, несвоевременно проводят посадку, не обеспечивают необходимого ухода за посевами, запаздывают с уборкой урожая, допускают значительные потери картофеля. Большим бичом картофельного хозяйства являются заниженные нормы высева.

Во многих колхозах и совхозах возделывание картофеля обезличено, не соблюдаются принципы материального поощрения колхозников и рабочих совхозов за выращивание высоких урожаев. Все это привело к тому, что в ряде районов не растет урожайность, сокращаются площади под картофелем.

Взять, например, Рязанскую область. Она является крупным поставщиком картофеля трудящимся промышленных центров. Выращивание картофеля должно было стать здесь задачей первостепенной важности. Между тем картофель в области остается забытой культурой. За последние три года Рязанская область собирает только по 50—60 центнеров клубней с гектара.

Сокращение посевов и уменьшение валовых сборов и заготовок картофеля допущено в Московской, Ленинградской, Пермской, Тамбовской, Кемеровской и в ряде других областей Российской Федерации. Мало производят картофеля хозяйства Белоруссии, Литвы, Латвии.

Трудящиеся промышленных центров Украины из года в год недополучают большое количество картофеля от Житомирской, Киевской и других областей. Ежегодно десятки тысяч тонн продовольственного и семенного картофеля завозятся в Казахстан из других районов страны, хотя в Кокчетавской, Северо-Казахстанской и других областях республики условия для возделывания этой культуры не хуже, чем в соседних областях Сибири и Урала, где многие колхозы и совхозы получают высокие урожаи.

Такое положение не может быть далее терпимо. Центральный Комитет КПСС и Совет Министров СССР считают, что выращивание высоких урожаев картофеля, значительное увеличение заготовок этой ценной культуры является делом большой государственной важности. Необходимо уже в этом году решительным образом улучшить положение с производством картофеля, обеспечить безусловное выполнение плана закупок и тем самым решить задачу бесперебойного снабжения картофелем населения городов и промышленных центров.

(Окончание на 3-й стр).

ВСЕНАРОДНЫЙ СМОТР ПЕЧАТИ

СТРАНА отмечает сегодня День печати. На свой праздник, на всенародный смотр наша печать выходит в рабочей спецовке. Непрерывно, изо дня в день, служит она партии и народу, помогая строить коммунизм.

В речи Н. С. Хрущева на Всероссийском совещании работников промышленности и строительства показаны большие успехи социалистической экономики, дан глубокий анализ ее резервов и возможностей, обобщен первый опыт работы по выполнению решений ноябрьского Пленума ЦК КПСС, выдвинуты и обоснованы важнейшие задачи организаторской и идеологической работы партии.

На успешное решение этих задач партия направляет печать — свое острейшее идейное оружие, боевой отряд журналистов и рабселькоров — верных подручных партии.

Борьба за неуклонное выполнение государственного плана каждым предприятием, за приведение в действие всех резервов, последовательное повышение производительности труда в промышленности и сельском хозяйстве, широкое внедрение передового опыта и впредь остается главной, ведущей темой нашей печати.

Надо всемерно поддерживать и развивать движение под боевым лозунгом «Личный резерв — делу коммунизма!», поднять роль всех наших газет как боевых организаторов соревнования в промышленности и сельском хозяйстве.

В конце мая созывается Пленум ЦК КПСС, который обсудит очередные задачи идеологической работы партии. Газеты призваны еще активнее участвовать в борьбе за нового человека, воспитывать трудящихся на ярких примерах коммунистического отношения к труду, к исполнению своих обязанностей перед обществом.

И в то же время необходимо беспощадно обличать тунеядцев, лодырей, расхитителей, выступать против любых проявлений буржуазной идеологии.

Забойщик шахты «Северная» А. Потылицын выступил в нашей газете с гневной статьей в адрес прогульщиков. Лентяев надо не только уговаривать и перевоспитывать, их надо заставлять работать, выполнять свою первую обязанность перед обществом. Лодырь не может иметь одинаковых с передовым рабочим прав на отпуск, на предоставление лучшей квартиры, на путевку в дом отдыха. Эти мысли, мысли миллионов честных тружеников, нашли поддержку в речи Н. С. Хрущева на Всесоюзном совещании работников промышленности.

Именно так, наступательно, умело сочетая силу социалистического закона с силой общественного убеждения, создавая обстановку всеобщего осуждения и нетерпимости вокруг антиобщественных, паразитических элементов, следует решительно бороться с чуждыми нашему обществу нравами. Газеты должны предавать широкой гласности деятельность органов партийно-государственного контроля.

Журналисты, рабочие и сельские корреспонденты Кузбасса! Приложим все силы, чтобы оправдать высокое доверие партии и народа, еще выше поднимем роль наших газет в борьбе за досрочное выполнение семилетки.

С наградой вас, гвардейцы строительства коммунизма!

За активное участие в движении за коммунистический труд и в работе общественных самодеятельных организаций трудящихся, инициативу и новаторство в изыскании и использовании резервов народного хозяйства Президиум Верховного Совета СССР Указом от 26 апреля 1963 года по **Кемеровской области** наградил медалью **«За трудовую доблесть»:**

1. **Абрамова** Анатолия Николаевича — начальника шахты «Полысаевская-2».

2. **Бугаевского** Николая Григорьевича — мастера доменной печи Кузнецкого металлургического комбината.

3. **Выходцева** Петра Прокопьевича — старшего плавильщика Беловского цинкового завода.

4. **Глазова** Александра Никитовича — начальника производственного отдела Кузнецкого металлургического комбината.

5. **Даньшина** Василия Захаровича — сталевара Кузнецкого металлургического комбината.

6. **Добровольского** Дмитрия Никифоровича — прораба Кузнецкого монтажного управления треста «Запсибэлектромонтаж».

7. **Дуду** Евгения Георгиевича—начальника лаборатории института КузНИИШахтострой.

8. **Ершова** Алексея Ивановича — бригадира монтажников Кемеровского домостроительного комбината.

9. **Зубову** Таисью Никифоровну—свинарку совхоза «Щетловский».

10. **Колокольцева** Михаила Николаевича — тракториста совхоза «Заря».

11. **Конончука** Гения Ивановича — бригадира шахты «Березовская-1» треста «Кемеровоуголь».

12. **Кочеткова** Николая Георгиевича — бригадира шахты № 3-3-бис треста «Прокопьевскуголь».

13. **Кустову** Анну Николаевну — птичницу совхоза «Арлюкский».

14. **Михасенка** Петра Антоновича — бригадира монтажников треста «Кузнецкметаллургстрой».

15. **Монченко** Илью Федоровича — бригадира Новокузнецкого шахтостроительного управления.

16. **Никитина** Сергея Константиновича — директора Южно-Кузбасской ГРЭС.

17. **Смолина** Федора Анисимовича — бригадира комплексной бригады совхоза «Сосновский».

18. **Сусола** Ивана Семеновича — заместителя начальника конструкторского бюро-2.

19. **Титова** Павла Ильича — бригадира комплексной бригады шахты «Чертинская-1» треста «Беловуголь».

20. **Тихомирову** Елизавету Петровну — аппаратчицу Кемеровского химкомбината.

21. **Ходосеевича** Николая Даниловича — бригадира Предзаводской автобазы, гор. Кемерово.

22. **Чагина** Юрия Николаевича — токаря Анжерского машиностроительного завода.

23. **Яблокову** Софью Михайловну — позара треста столовых, гор. Кемерово.

(ТАСС).

Механизатор, помни:

ПЕРЕСОХШИЙ ПЛАСТ УРОЖАЯ НЕ ДАСТ. БЕРЕГИ ВЛАГУ, БЫСТРЕЕ БОРОНИ ЗЯБЬ!

□ □ □

На полях Тяжинского управления

Призыв тружеников совхоза им. Чернышевского Саратовской области и колхоза «Искра» Черкасской области ознаменовать дни первомайского праздника высокопроизводительным трудом на полях нашел горячий отклик у механизаторов Тисульского совхоза. 1 и 2 мая они закрывали влагу, начали сев. 2 мая посеяли первые гектары вики на зерно и в смеси с овсом — на зеленый конвейер первого срока. В тот же день трактористы механизированного отряда Василия Братишева приступили к севу гороха на зерно.

Работа спорится. Всего несколько минут требуется шоферу Федору Конореву, чтобы заправить три сеялки — засыпка семян механизирована. В работу включились еще пять агрегатов. Горох посеян на 400 гектарах.

Ни на час не прекращается прибивка влаги. На 4 мая заборонено 4 тысячи гектаров.

Набирают темпы полевых работ колхозники сельхозартели им. Революции. Механизаторы ведут боронование зяби, начали сев гороха на зерно. А. Ящеевский, И. Смагин и Л. Дмитриев 1 и 2 мая значительно перевыполнили нормы выработки на бороновании.

Высокопроизводительно трудятся механизаторы А. Гаар, Д. Шишкин, В. Тарасов и А. Елисеев, выполняющие нормы на 120—125 процентов при хорошем качестве.

Полным ходом идут полевые работы в колхозе «Восход», механизаторы которого решили в этом году вырастить стопудовый урожай зерновых.

Работники Тисульского отделения «Сельхозтехники» по почину белорусских механизаторов приняли на комплексное техническое обслуживание колхозы им. Революции и им. XXII с'езда партии. Отделение «Сельхозтехники» берет на себя ремонт всех видов машин и технические уходы. В колхозах будут работать две передвижные мастерские, обслуживаемые участковыми механиками, мастерами-наладчиками, шоферами, слесарями.

Для колхоза им. Революции выделен автозаправщик. Кроме двух передвижных мастерских, оборудуется третья, которая будет направлена на обслуживание остальных колхозов.

☆ ☆ ☆

В прошлом году в хозяйствах Тяжинского производственного управления средняя дневная выработка на трактор не превышала 2,2 гектара. Почему? Технику ремонтировали несвоевременно, плохо хранили, не полностью использовали мощность тракторов.

Работники Тяжинского отделения «Сельхозтехники» по примеру белорусских механизаторов решили взять на комплексное техническое обслуживание машинно-тракторный парк колхозов «Восход» и им. Калинина.

В хозяйствах созданы склады запчастей, налажен учет за расходованием горюче-смазочных материалов. Для текущего ремонта на центральных усадьбах сельхозартелей организуются стационарные ремонтные мастерские.

Н. ТРУШИН.

□ □ □

СЕВ ИДЕТ

В совхозах и колхозах Ленинск-Кузнецкого управления ширится фронт полевых работ. В праздничные дни механизаторы на больших площадях закрыли влагу, приступили к севу ранних сельскохозяйственных культур. Первым начал сев совхоз «Возвышенка». В праздничные дни члены механизированного звена М. Рыжикова — тракторист М. Лозачев и сеяльщик Ю. Толстиков посеяли 50 гектаров бобов и развернули сев гороха.

Во втором отделении совхоза тракторист Н. Чащин, сеяльщики А. Чернышев, Н. Калымов, И. Погорелов, в третьем отделении работники посевного агрегата А. Дьячкова также успешно вели сев ранних культур.

7 мая в совхозе будет полностью закончен сев гороха на всей площади в 1.100 гектаров, и механизаторы сразу же приступят к посеву ячменя. 4 мая начали сев в колхозах им. Ленина, «Первое мая», «Заря» и «Правда».

ВЕСНА вступила в свои права. На центральной ферме Кемеровской государственной областной сельскохозяйственной опытной станции начали сев гороха и других культур. Тракторист Василий Большаков и сеяльщик Павел Серафимов третьего мая засеяли горохом первые гектары. В этом году этой культурой будет занято 950 га. Все фермы уже вывели на поля свои посевные агрегаты.

НА СНИМКЕ: П. Серафимов и В. Большаков засыпают семена гороха в агрегат.

Фото П. Костюкова.

Меры приняты

Заметка «ПОРА ПРОСНУТЬСЯ», опубликованная в «Кузбассе» 4 апреля, обсуждалась на партийном собрании и на правлении колхоза «Маяк Ильича». Очистку семян после критики организовали в две смены.

Об этом сообщил в редакцию зам. начальника Мариинского производственного управления т. Чащин.

Машиностроители закрепляют успехи

По итогам работы за первый квартал коллектив Анжерского машиностроительного завода получил Красное знамя Кузбасского совнархоза и промышленного областного совета профсоюзов. Успешно завершен и апрель. Государственный план по валовой продукции выполнен на 105,7 процента. Все цехи завода перекрыли месячное задание.

Машиностроители закрепляют достигнутые успехи. Бригада коммунистического труда обрубщиков пятого цеха И. Е. Винниченко, работающая по единому наряду, 3 мая сменное задание выполнила на 138 процентов. В первый рабочий день мая сотни машиностроителей завода перевыполнили нормы выработки.

Н. КРИКЛИВЕНКО.

Фидель Кастро Рус выехал на отдых в Подмосковье

Первый секретарь Национального руководства Единой партии социалистической революции, Премьер-Министр революционного правительства Республики Куба Фидель Кастро Рус и другие кубинские товарищи 3 мая выехали на несколько дней на отдых в Подмосковье.

Вместе с Фиделем Кастро отбыл Первый секретарь Центрального Комитета КПСС, Председатель Совета Министров СССР Н. С. Хрущев.

Кубинских гостей сопровождает посол Советского Союза в Республике Куба А. И. Алексеев.

(ТАСС).

СОВЕТЫ СПЕЦИАЛИСТА

Хорошо посеешь — легко убирать

Горох — культура стелющаяся. Во время уборки приходится срезать его у самой почвы. На плохо вспаханном, невыровненном поле это очень трудно делать, уборочные агрегаты часто выходят из строя.

Поэтому каждый механизатор должен помнить, что быстрая уборка гороха (то же можно сказать и про вику) во многом зависит от качества предпосевной обработки почвы и посева.

Весной до начала предпосевной культивации все раз'емные борозды должны быть запаханы. Неплохо, где это необходимо, выровнять поля тракторными ромбическими выравнителями. Во время боронования и предпосевной культивации следует обратить особое внимание на хорошую разделку почвы. Посев гороха желательно производить сеялками в агрегате с гусеничными тракторами, так как после колесного остается глубокая колея. Если же все-таки придется использовать колесные, то необходимо вслед за трактором (впереди сеялки) пускать рыхлители колеи.

В. ШМИДТ,
главный инженер Кемеровской сельскохозяйственной опытной станции.

Первый секретарь Национального руководства Единой партии социалистической революции и Премьер-Министр Революционного правительства Республики Куба Фидель Кастро Рус и сопровождающие его лица по приглашению Первого секретаря ЦК КПСС, Председателя Совета Министров СССР Н. С. Хрущева провели день на подмосковной даче.

НА СНИМКЕ: во время прогулки. На руках у Фиделя Кастро НИКИТА — внук Н. С. ХРУЩЕВА.

Фотохроника ТАСС.

В ДВЕРИ стучится друг

В БЫТОВКУ стройуправления № 1 треста «Кемеровохимстрой» принесли многотиражную газету «Строитель».

— Смотрите — рассказ Ионова напечатан, — закричал кто-то.

— Дай газету, — потянулись к нему руки рабочих.

Юрий Ионов — наш рабкор. На стройку он приехал по путевке комсомола из Мариинска. Сперва работал электриком, а потом перешел в комплексную бригаду и стал каменщиком. Днем возводил стены заводских корпусов, а вечерами шел в строительный техникум.

И так было 5 лет.

В минувшем году Ионов окончил техникум. Сегодня он мастер. Есть большая страсть у Юрия — туризм. Любовь к природе ему привили еще в школе. В тресте он стал инициатором однодневных походов, лыжных прогулок.

Ряды туристов в тресте растут. В августе 1959 года строители совершили первый многодневный поход по хребту Кузнецкого Алатау. В следующем году они поднялись на хребет Тегер-Тыз. Об этих интересных и трудных походах Юрий часто писал в свою рабочую газету.

Минувшим летом наши туристы побывали в Красноярском крае. И опять строители треста читали интересные очерки, рассказывающие о радости туристских походов, о дружбе, которая рождается в них.

Юрий полюбил свою газету и стал не только страстным пропагандистом спорта, но и нашим верным помощником.

Со страниц газеты заговорили слесарь-жестянщик Н. Ефимов, который побывал в Чехословакии, страстный любитель природы слесарь В. Штейнбрехер, спортсмены Б. Горбунов, А. Орлов и другие. К участию в газете их привлек Юрий.

В одном из номеров мы напечатали теплую зарисовку Ионова «Наш Фомич». Герой рабкора очень молод. Он бывший солдат. Пришел на стройку в 1960 году, когда поднимались корпуса капролактама.

«Капролактам стоит на пустыре, где все ветры сходятся. Эта стройка была Розой ветров. Вот там-то и начал свой трудовой путь Иван Политов. В армии он был танкистом. В бригаде первые дни катал «такси» — так называют тачку строители. Трудно приходилось. Но Политов выдержал, и теперь он квалифицированный строитель, кандидат в члены КПСС, ударник коммунистического труда. Он завоевал любовь в первом управлении, строители говорят о нем: «Наш Фомич».

Хорошо умеет рассказать о человеке Юрий Ионов, тепло, проникновенно. Однажды он написал небольшую заметку «Дядя Дима», которая всем запомнилась. Дмитрия Нестеровича Кузьмина знают все в первом управлении. Он кадровый рабочий. Но вот что он в молодости был неутомимым охотником, ходил на тигров в Уссурийской тайге, что в Великую Отечественную войну Родина высоко отметила ратный подвиг сибиряка, наградив его 14 орденами и медалями, об этом знали немногие.

Многие темы поднимал в газете мастер Ионов.

Его яркие, боевые и страстные заметки помогают человеку вырабатывать честность и правдивость... Юрий Ионов является сейчас также активным членом рабкоровского поста газеты «Кузбасс» на стройках большой химии...

В конце апреля в двери редакции постучался Борис Горбунов. Крупное лицо покрыто потом. Ребята пошли на обед, а он бегом в редакцию. Из кармана заляпанной раствором спецовки бережно достал небольшой листок и, смущаясь, подал нам:

— Я заметку принес.

А потом ломолчал и добавил:

— Веду дневник... Записываю интересные события из жизни нашей бригады. Когда-нибудь принесу вам...

Еще один рабкор будет у нашей газеты. Борец за все новое, хорошее.

И, между прочим, Борис Горбунов — товарищ Юрия Ионова.

К. ПОНОМАРЕВА,
сотрудник многотиражной газеты «Строитель».

По сигналам рабочих и сельских корреспондентов

В статье инженера Западно-Сибирского филиала Академии строительства и архитектуры СССР т. Попова «ПРОБЛЕМЫ ЧИСТОЙ ВОДЫ», опубликованной в газете «Кузбасс» 15 марта, правильно отмечаются недостатки в строительстве сетей водопровода, канализации и очистных сооружений в городах Кузбасса. Нынче планируется затратить на эти виды работ около 14 млн. рублей. Будет введен в строй ряд важных об'ектов. Много работ будет выполнено в Прокопьевске, Киселевске, Осинниках, Кемерове и Новокузнецке.

Все об'екты включены в план, полностью обеспечены средствами и материалами.

З. БОГУСЛАВСКИЙ,
начальник управления капитальных вложений Кузбасского совнархоза.

☆ ☆ ☆

«ПОРА И ВЛАСТЬ УПОТРЕБИТЬ». Так называлась заметка управляющего областной конторой «Росбакалея» И. Брагина, опубликованная в «Кузбассе» 7 апреля. Начальник управления пищевой промышленности совнархоза т. Тарасов сообщил, что производство макарон в Кемеровской области действительно резко сократилось. Проектная документация на восстановление Новокузнецкой фабрики выполнена. Принимаются меры для увеличения производства макарон на действующих фабриках.

☆ ☆ ☆

Заметка С. Телепова «РАСХИТИТЕЛИ СО СТАЖЕМ», опубликованная в газете «Кузбасс» 8 февраля, обсуждалась на общем собрании коллектива горэлектросети, — сообщают нам из Кемеровского горкомхоза. Факты неуплаты за пользование электроэнергией со стороны указанных в заметке работников электросети подтвердились. Собрание осудило их поведение. На должников произведено денежное начисление.

☆ ☆ ☆

«НЕ СУДИЛИ. А ПОЧЕМУ?» 7 апреля в газете «Кузбасс» под таким заголовком была опубликована корреспонденция. Председатель Беловского городского народного суда т. Куколев сообщает, что П. П. Кононов за хищение государственных средств привлечен к уголовной ответственности. Первоначальное рассмотрение дела отложено, производится дополнительное расследование. Кононов находится под стражей.

☆ ☆ ☆

«ЛИШЬ БЫ ЕМУ ТЕПЛО БЫЛО...» — так называлась заметка, опубликованная в газете «Кузбасс» 17 апреля. Факты, о которых в ней говорилось, имели место, — сообщил нам председатель рабочкома совхоза «Забойщик» т. Шипилов. Сейчас контора шестой фермы освобождена под детский сад. Заканчивается ремонт. 15 мая дети справят новоселье.

Вездесущий

ИНЫЕ встречи надолго запоминаются... Мы столкнулись с Михаилом Семеновичем в обычной сутолоке редакционных будней, познакомились тоже как-то мимолетно, по-будничному, разговорились. Он тут же предложил мне, по крайней мере, две темы для хорошей корреспонденции или очерка, назвал по памяти десяток телефонных номеров, рассказал, где и с кем легче всего встретиться, как проехать по городу.

Не всеми его советами тогда пришлось воспользоваться, но общительность и бескорыстная товарищеская заинтересованность Теплицкого, его искреннее желание помочь и остро отточенное чутье опытного газетчика запомнились навсегда.

С тех пор прошло много лет. Много было встреч. И каждая убеждала, что с годами эти качества его характера ничуть не потускнели.

...Неделю назад, рано утром, в номере гостиницы задребезжал телефон. Сквозь шорохи и треск нескольких коммутаторов послышался знакомый голос:

— Слушай, старина. Краем уха слышал, что ты приехал в командировку. Есть время — подкатывай на Запсиб. Тут сегодня событие: разжигают первую коксовую батарею...

Через час мы встретились на стройплощадке. Тут уже были работники местной многотиражки, корреспонденты ТАСС, радио и телевидения. Многие приехали тоже по звонку Теплицкого.

Его сутуловатая стремительная фигура мелькала то здесь, то там. Среди множества людей он безошибочно находил нужного ему человека, чтобы уточнить какую-то деталь, какую-то цифру, хотя помнил их множество. Он знал, кажется, всех строителей по имени, отчеству. И его тут все звали.

Потом, уже после митинга, он — торжественный, по-праздничному радостный — вдруг приумолк, задумался и чему-то улыбнулся.

— Заметил, дивчина прошла в спецовке? Штукатур. А на руке золотые часы. Эпизод один вспомнил давнишний. На Кузнецкстрое вот так же прямо на площадке митинг состоялся. Присутствовал покойный Иван Пантович Бардин. Куда-то спешил он что ли. Взглянул на часы, а они стоят. Спрашивает громко: «Сколько времени, у кого есть часы?» Человек триста на митинге было, а часов ни у одного не нашлось. История?!.

Подобных «историй» много хранит его память. И все они так или иначе связаны со строительными площадками. На Кузнецкстрой приехал в 1930 году из Днепропетровска по комсомольской путевке. Вместо мартеновского цеха направили в многотиражку: учли рабкоровский стаж, а также то, что мартеновские цехи еще надо было построить. Потом работал в Туркмении, на Дальнем Востоке, а теперь вот — Запсиб, новостройки большого рабочего города.

В ОТДЕЛЕ редакции два человека. Но материалы стройотдела занимают в газете солидную площадь. И не просто «освещают», информируют, а идут в бой, дерутся, наступают.

В связи с этим вспоминается такой случай. Несколько лет назад в городе была острая нехватка многопустотных панелей. Решили на заводе железобетонных конструкций один из цехов переоборудовать, а другой построить заново.

Михаил Семенович хорошо знал этот завод, его производственные мощности. Знал, как велики там простои. И совсем недавно писал о том, что в один из дней, когда бетонщиков из бригады Виктора Кулюкина обеспечивали всем необходимым, они выполнили почти шесть плановых заданий.

Отправился на завод. Встретил Кулюкина, поделился с ним своими раздумьями. Бригадир тоже задумался.

— Да, деньги большие. Да и срок... два года! А ведь мы сейчас и наполовину не загружены. Вот если бы дали нам в десять раз меньше денег на реконструкцию этого цеха, то не надо бы и нового строить. Мы бы сами весь город панелями завалили...

— Может, ты выступишь с этим предложением у нас в газете? — обрадовался Теплицкий.

— Если делу поможет — напишу.

Статья бригадира В. Кулюкина в «Кузнецком рабочем» наделала много шума в городе. Старые проекты стали пересматривать и... забраковали. А бригада Кулюкина в переоборудованном цехе резко увеличила выпуск панелей. Завод давно уже снабжает ими в достатке все об'екты города. Второй же цех, который предполагалось переоборудовать, выпускает другие не менее важные стройдетали.

Или такой факт. Как-то в редакцию пришла группа пенсионеров поделиться своими думками. Заговорили о том, что старые трехэтажные дома времен Кузнецкстроя «не вписываются» теперь в ансамбль города. Нельзя ли надстроить на них четвертый этаж?

Как истинный газетчик, Теплицкий сразу понял настоящую цену этого предложения. Дня три он бегал по различным проектным организациям, советовался со специалистами. Выяснилось, что фундаменты старых домов сделаны с большим запасом прочности и дополнительный этаж выдержат. К тому же каждый метр площади квартир в этих этажах обойдется в четыре раза дешевле, чем при сооружении новых домов.

Статья «Даешь четвертые этажи!» за подписью ветеранов увидела свет. И горожане за счет дополнительных этажей уже получили 500 благоустроенных квартир. А всего их будет более 1.200.

Ни под одним из этих материалов не была напечатана его фамилия. Но в каждый он вложил частицу своей души.

ВО ВРЕМЯ строительства восьмой коксовой батареи и Комсомольской домны на Кузнецком комбинате рабкоровские посты то и дело сообщали о несвоевременной поставке оборудования. Как помочь делу?

И вот Теплицкий вспомнил времена Кузнецкстроя, боевую, зубастую многотиражку. В разные концы Союза полетели тревожные письма. Рабкоры просили редакции тех газет, где расположены заводы-поставщики, взять под контроль изготовление и отгрузку оборудования, просили помочь и собратьев по перу — рабкоров.

Почти сорок областных, городских и многотиражных газет откликнулись на эту просьбу. Они печатали письма рабкоров из г. Новокузнецка, контролировали сроки. В редакцию «Кузнецкого рабочего» шли ответы, а на стройки — оборудование. Активно действуют рабкоровские посты и сейчас, на строительстве Запсиба.

На Запсибе с недавних пор появилось овеянное славой знамя строителей Кузнецкстроя, которое вручается передовой бригаде. Знамя это долгое время хранилось как реликвия в местном краеведческом музее. Там его и увидел Теплицкий. Увидел и потерял покой. Поехал на Кузнецкий комбинат, на Запсиб, в горком партии: «Надо передать знамя как эстафету молодым строителям Запсиба!»

Передача знамени вылилась в волнующий разговор о традициях отцов, об ответственности молодых строителей перед Родиной.

Он всегда рвется в самую гущу жизни... И не по указке, а по велению совести, сознавая свой высокий долг журналиста, который, как боец, всегда обязан быть впереди, на линии огня.

Ал. ИВАЧЕВ.
г. Новокузнецк—г. Кемерово.

ГДЕ ТЫ, ДОМНА-АВТОМАТ?

Диспетчерская. Светлый зал. В широкие окна свободно проникают потоки солнечного света. Строгая обстановка. У приборов дежурят трое: заместитель начальника доменного цеха по производству, старший инженер-оператор по загрузке и старший инженер-оператор газового хозяйства. Они руководят работой всего автоматизированного цеха...

Блестящая перспектива окрылила кузнецких металлургов. В доменном цехе еще в 1959 г. была создана инициативная группа энтузиастов новой техники. В нее вошли известные доменщики Л. Я. Матусевич, В. Г. Гурьянов, Б. И. Ашпин — всего 12 человек. Группа приступила к творческой работе над созданием автоматизированного доменного цеха, разработала технические задания, на основе которых должны были проектироваться новые машины и автоматика.

С того времени немало было сделано у доменщиков по механизации тяжелых работ, особенно на горне печи, по автоматизации отдельных операций и самого процесса плавки. Получена экономия свыше 150 тысяч рублей.

Особое внимание уделялось облегчению труда горновых. Многие печи оборудованы приспособлениями для одососковой разливки чугуна, три печи — бурильными машинами с дистанционным управлением. На трех печах горновые канавы трамбуются электротрамбовками. На Комсомольской устанавливается стопор новой конструкции, который позволит не только закрывать шлаковую летку, но и открывать ее. Много выдумки и энергии вложили в создание этих машин талантливые конструкторы тт. Кожевников и Овсянников.

Работы по механизации проводятся и на других участках цеха.

Не менее важные работы проведены по автоматизации. Две печи оборудованы первыми в Советском Союзе установками автоматического распределения дутья по фурмам. Доменная печь № 2 оснащена целым комплексом оборудования, в том числе вычислительным, для проведения исследовательских работ по изучению доменного процесса и т. д. Но если присмотреться внимательней к темпам проведения этих работ и (не дай бог!) заглянуть в завтрашний день, то увидится далеко не радужная картина.

В свое время большие работы по автоматизации процесса начал Московский научно-исследовательский институт черных металлов. Он создал на Кузнецком комбинате свою опорную группу. Но так как на комбинате не оказалось газоанализатора, то группа переехала на завод «Азовсталь». Руководители КМК должны были заключить договор с институтом на 15 тыс. рублей, и группа продолжала бы работать для кузнецких металлургов. Но технический отдел (начальник т. Шаров) поступил наоборот: расторг договор.

На этом дело не остановилось. Свертывание проектно-изыскательских работ продолжалось с удесятеренной силой. Сибирский ГИПРОМЕЗ долгое время занимался проектированием для того же доменного цеха. Сейчас ГИПРОМЕЗ связан с комбинатом не лучше, чем земля с созвездием Большой Медведицы. Проектные работы по модернизации загрузки доменных печей, вагон-весов, механизации уборочных работ в подбункерном помещении прекращены. Не реализованы готовые проекты, в частности, передвижной обеспыливающей установки для подбункерного помещения, испытание которой представляет интерес не только для кузнечан, но всех доменных цехов Советского Союза. И подобных примеров много.

Почему же на КМК, мягко выражаясь, перестали дружить с институтами?

Дирекция комбината плохо использует внутренние резервы и возможности по механизации и автоматизации производственных процессов. Когда-то непосредственно на комбинате были организованы центральная лаборатория автоматизации (начальник т. Ельцов), центральная лаборатория механизации (начальник т. Романтеев) и проектно-конструкторский отдел. К тому же предполагалось немедленно построить цех механизации, начальником которого назначили Василия Григорьевича Гурьянова, одного из талантливейших изобретателей на заводе. Но цех и поныне бытует в проектах. Начальник СМУ окса комбината т. Чурилов даже во сне не видит тот отдаленный день, когда он закончит строительство цеха. Оправдания у Чурилова короткие: «Есть другие важные об'екты».

Много недостатков есть и в деятельности созданных специализированных организаций по автоматизации и механизации.

Тяжел и вреден труд работниц в цехе эмалированных изделий. Два года билась лаборатория механизации над созданием специального прибора эмалирования, фактически изобретая велосипед. Такой аппарат давно внедрен на других заводах. Почему так получилось? Ответ прост. У заместителя директора КМК тов. Когона «не оказалось» средств на командировку конструктора к соседям. Смешная и скрупулезная экономия на спичках... И не потому ли в доменном цехе газированную воду носят женщины-водоносы на коромыслах...

Из года в год состав исследователей слабеет. За два года в лаборатории автоматизации под знаком сокращения административно-управленческого аппарата прорежен состав инженеров-конструкторов на 30 процентов. Несколько другим методом дирекция сживает со света проектно-конструкторский отдел. Там штаты сохранили, но фонд заработной платы... уменьшили на 10 тысяч рублей.

Взирая на «высшее начальство», расправляются с автоматизацией и механизацией «младшие». Начальник рельсобалочного цеха т. Критинин так и написал на заявке лаборатории автоматизации: «В рельсобалочном цехе автоматизация не нужна».

А ведь комбинат должен стать образцово-показательным по механизации и автоматизации.

Члены рейдовой бригады: **Ю. РАЕВ**, начальник технологической группы доменного цеха КМК; **В. ТОЛМАЧЕВ**, начальник штаба по новой технике при заводском комитете комсомола КМК; **Ю. ТОТЫШ**, сотрудник редакции газеты «Металлург».

СЛОВО РЕДАКТОРАМ ГАЗЕТ

Учить опыту коммунистического труда

Нынешний год для киселевской городской газеты «В бой за уголь» — юбилейный. Ей исполняется 30 лет. Все эти годы она поднимала шахтеров на трудовые подвиги. Свою основную задачу мы видим в том, чтобы быть боевым помощником партийной организации Киселевского рудника в борьбе за претворение в жизнь Программы партии, воспитывать трудящихся на коммунистических идеалах.

По инициативе рабкоров в газете был открыт «Клуб умелых людей». Он стал своеобразной школой опыта коммунистического труда. Мы приглашаем маяков города в редакцию, организуем их встречи с трудящимися на предприятиях.

Значительным событием в жизни редакции стала страница-плакат «Клуба людей умелых». Кстати, она и оформляется по-особому, красочно, выходит большим форматом. На первой странице рассказывалось о том, как наши гагановцы вывели ранее отстававшие коллективы в передовые. Их призыв «Место каждого коллектива — в шеренге передовых» был поддержан горкомом партии, нашел живой отклик на многих предприятиях.

Рабкоры проводили рейды-проверки, как поддерживается призыв гагановцев на местах. Многие ранее отстававшие коллективы добились значительного сдвига в работе. Число их по сравнению с прошлым годом уменьшилось вдвое.

В дни предмайского соревнования газета выпустила страницу-плакат «Они сэкономили три года семилетки». Страница посвящена 40 машиностроителям, которые на три года раньше срока выполнили задание семилетнего плана.

Сейчас на предприятиях города развивается движение под лозунгом: «Сверим свой шаг с семилеткой».

Главной своей линией и впредь газета считает поддерживать ростки нового, изучать, обобщать опыт коммунистического труда, чтобы он принимался на вооружение всеми трудящимися. Быть поборниками нового, передового — это значит об'явить решительную борьбу всему старому, косному, отжившему. Об этой линии рабкоры заявили недавно на своем собрании. Они и проводят ее в жизнь.

Н. АГЕЕВ,
редактор киселевской городской газеты «В бой за уголь».

Добрые вести

Коллектив автотреста № 2 комбината «Кузбассшахтострой» четырехмесячный план перевозок выполнил на 10 дней раньше срока. Особенно высоких производственных показателей добились Байдаевская, Точилинская, Тайбинская, Чертинская автобазы.

Четко работают наши автоколонны на особо важных и пусковых об'ектах.

В. Урбан.

☆ ☆ ☆

Решением постройкома треста «Кузнецкжилстрой» на днях присвоено почетное звание ударников коммунистического труда еще 55 строителям. Среди них каменщики Юрий Антонов, Виктор Васильев, Петр Морозов, монтажники Иван Пономарев, Юрий Поляков, штукатуры Валентина Чурилова, Тамара Овчинникова, Александра Филиппова, Татьяна Бабкина, маляр Лидия Радыгина и другие.

Ю. Жилина.

УЧЕНИЕ, ПРЕОБРАЗУЮЩЕЕ МИР

К 145-летию со дня рождения Карла МАРКСА

ЧЕЛОВЕЧЕСТВУ известно немало социальных учений. Но ни одно из них не может даже отдаленно сравниться с марксистско-ленинской теорией. По своему влиянию и распространенности, по организующей силе и революционному воздействию на развитие общества марксизм-ленинизм является единственной подлинно научной идеологией, призванной на коммунистической основе обновить и перестроить мир.

Марксистско-ленинское учение — знамя нашей эпохи, путеводная звезда миллионов. Это великое учение живет и побеждает в делах советского народа, строящего коммунизм, в успехах мировой социалистической системы и ее возрастающем влиянии на весь ход международного развития, в могучем размахе национально-освободительной борьбы.

Все шире и глубже развивается международное коммунистическое движение. Оно представляет собой ныне боевое содружество почти девяноста марксистско-ленинских партий, об'единяющих в своих рядах 42 миллиона 500 тысяч человек. Против них ведут ожесточенную борьбу реакция, многочисленные слуги капитала из числа буржуазных экономистов, философов, историков, политиков. Но тщетны их попытки приостановить победоносное шествие идей коммунизма. История развивается по Марксу — Энгельсу — Ленину!

☆ ☆ ☆

Эпоха, в которой рабочий класс выступил как решающая сила истории, требовала гигантов мыслей и действий. И она породила таких гигантов, величайших мыслителей и революционеров — Карла Маркса и Фридриха Энгельса. Они посвятили всю свою сознательную жизнь, всю силу своего титанического ума, свой громадный организационный гений, весь пламень своих горячих сердец служению интересам пролетариата, интересам трудящихся.

На протяжении веков передовые умы человечества мечтали о таком обществе, где не будет эксплуатации человека человеком, где утвердятся идеалы Мира, Труда, Свободы, Равенства, Братства и Счастья всех народов. Но только Карл Маркс впервые превратил социализм и коммунизм из мечтаний в подлинную науку, указал трудящимся верный путь в светлое будущее. Как писал В. И. Ленин, «...вся гениальность Маркса состоит именно в том, что он дал ответы на вопросы, которые передовая мысль человечества уже поставила» (Соч., т. 19, стр. 3).

Теоретической основой марксизма, его душой является диалектический материализм. Критически переработав философские учения своих предшественников, Карл Маркс и Фридрих Энгельс создали стройное и цельное мировоззрение, отражающее всеобщие законы развития природы, общества и человеческого мышления. Характеризуя марксистскую философию, В. И. Ленин говорил, что она вылита из одного куска стали и из нее нельзя вынуть ни одной существенной части, не отходя от об'ективной истины.

Еще домарксовские экономисты установили, что стоимость товаров создается человеческим трудом. Развивая дальше эту теорию, Карл Маркс пришел к открытию прибавочной стоимости как источника обогащения капиталистов. Он доказал, что рабочий класс, будучи создателем всех богатств общества, является в то же время эксплуатируемым классом; борьба пролетариата неизбежно приведет к уничтожению капитализма.

Социалисты-утописты еще до Маркса высказали идеи о справедливом общественном устройстве, в котором будет невозможна эксплуатация человека человеком. Указавши на пролетариат как на реальную общественную силу, которая способна преобразовать человеческое общество на основах коммунизма, Маркс тем самым превратил утопические учения в научную теорию.

Решающую роль в развитии этой марксистской теории сыграла сама классовая борьба пролетариата. В Англии, Франции, Германии в сороковые годы прошлого века она приняла острые формы. Рабочий класс показал свою силу в революциях 1830 и 1848 годов. Маркс и Энгельс, обобщив опыт классовой борьбы пролетариата, пришли к выводу, что именно он покончит с капитализмом, освободит все человечество от ига эксплуататоров, построит новое общество.

Так возникла теория научного коммунизма, теория, соединившая науку с классовой борьбой пролетариата. Как указывал сам Маркс, голова человеческого освобождения — революционная философия, наука, а ее сердце — пролетариат. «Подобно тому как философия находит в пролетариате свое **материальное** оружие, так и пролетариат находит в философии свое **духовное оружие...**» (К. Маркс и Ф. Энгельс. Соч., изд. второе, т. I, стр. 428). А отсюда — величие и сила рабочих, составляющих самый передовой, самый последовательный и сплоченный революционный класс современного общества.

Буржуазные «критики» марксизма-ленинизма утверждают, что жизнь трудящихся якобы слишком прозаична, буднична по сравнению «с полной драматической красоты жизнью господствующих классов капиталистического общества». Это клевета на трудящихся!

Маркс, страстный борец за дело рабочего класса, понимал красоту иначе; он находил ее в человеческом труде и в борьбе трудящихся за освобождение от ига капитала. «...Человеческое братство в их устах не фраза, а истина, и с загрубелых от труда лиц глядит на нас вся красота человечества», — вдохновенно писал основоположник научного коммунизма (К. Маркс и Ф. Энгельс. Соч., изд. первое, т. III, стр. 661). Красив, героичен тот общественный класс, которому принадлежит будущее, а таким классом, как известно, является пролетариат.

Взять, к примеру, работу К. Маркса «Гражданская война во Франции». С каким вдохновением он описывает подвиги па-

В достатке обеспечим потребности страны в высококачественном картофеле

(Окончание. Начало на 1-й стр.).

Есть ли у нас для этого реальные условия и возможности? Безусловно, есть. За последние годы в стране создано свыше 500 специализированных совхозов. Они призваны сыграть большую роль в увеличении производства и заготовок картофеля. Эти хозяйства должны быть превращены в образцовые по производительности труда. Надо добиться, чтобы при минимальной затрате сил и средств они производили максимальное количество продукции. Особое внимание необходимо обратить на эффективное использование каждого гектара земли. В специализированных хозяйствах центральных и северо-западных районов надо развивать мелиорацию, а в некоторых южных районах — орошение земель, добиваясь, чтобы производство в этих совхозах стало высокоинтенсивным, высокопродуктивным и доходным. Специализированные совхозы должны показать пример образцового ведения хозяйства всем колхозам и совхозам.

За последние годы в нашей стране увеличен выпуск машин и орудий для посадки картофеля, ухода за посевами и уборки урожая. Колхозы и совхозы стали получать больше минеральных удобрений. Словом, техника у нас есть, земли хорошие, выросли опытные кадры. Дело теперь за тем, чтобы умело организовать работу по выращиванию картофеля.

Наши возможности в этом отношении очень большие. Центральный Комитет КПСС и Совет Министров СССР хотели бы обратить внимание работников сельского хозяйства на замечательный опыт выращивания картофеля в колхозе села Калиновка Курской области. За последние шесть лет колхоз получает следующие урожаи картофеля:

1957 год — 150 центнеров
1958 год — 198 „
1959 год — 225 „
1960 год — 160 „
1961 год — 140 „
1962 год — 182 центнера с гектара.

Себестоимость центнера картофеля составила:

1960 год — 2 р. 78 копеек
1961 год — 2 р. 72 копейки
1962 год — 2 р. 02 —„—

Килограмм высококачественного картофеля обходится колхозу в две копейки. Почему же калиновцы, в отличие от многих других колхозов и совхозов, получают хороший урожай, производят дешевый картофель?

Их успехи об'ясняются двумя факторами. Во-первых, возделывание картофеля полностью механизировано, ручной труд на посадке и обработке не применяется. Во-вторых, колхоз, имея большое количество скота, производит много навоза, хорошо удобряет картофельные поля.

Технология выращивания картофеля в колхозе с. Калиновка проста и доступна для других хозяйств. Кратко она сводится к следующему: картофель размещается по зяблевой вспашке, вносится 30 тонн навоза на гектар. Посадка ведется машиной только квадратно-гнездовым способом 70×70 сантиметров. До всходов и после всходов картофель боронуют 3—4 раза в зависимости от появления сорняков. Когда картофель поднялся и бороновать нельзя, его обрабатывают один раз культиватором, в двух направлениях, затем тракторист делает одно окучивание. На посадку и обработку гектара картофеля затрачивается менее одного человеко-дня.

Так обстоит дело в Калиновке. А разве в других хозяйствах нет подобных возможностей? Разумеется, есть. И другие колхозы располагают опытными кадрами. И другие колхозы имеют тракторы, бороны, культиваторы.

Все дело опять-таки в организации и организаторах, в понимании председателем колхоза, директором совхоза своей ответственности за решение такой важной задачи, как выполнение плана производства и закупок картофеля.

Что же надо сделать сейчас для резкого увеличения производства и заготовок картофеля?

Прежде всего необходимо ликвидировать обезличку в выращивании этой культуры, поручить возделывание картофеля наиболее квалифицированным людям, которые сумеют с успехом применить достижения науки и опыт передовиков. В каждом колхозе и совхозе надо организовать механизированные звенья по выращиванию картофеля, закрепить за ними определенные земельные участки, технику, наметить конкретный план их работы, оказать практическую помощь в борьбе за высокий урожай. У нас накоплен огромный положительный опыт работы таких звеньев и бригад на кукурузных и свекловичных плантациях. Всей стране известны имена замечательных мастеров А. Гиталова, Н. Мануковского, В. Светличного, В. Первицкого и многих других. Их методы работы надо смелее переносить на картофельные поля. В картофельном хозяйстве должны быть свои маяки-механизаторы.

Коренной вопрос повышения урожайности картофеля — удобрение полей. За счет применения одних минеральных удобрений эту задачу решить нельзя. Нужны органические удобрения, нужен навоз. Плодородие почвы может быть поднято за счет увеличения производства местных удобрений, за счет внесения навоза, навозно-торфяных компостов, за счет правильного сочетания органических и минеральных удобрений. К тому же, как это доказано практикой, лучшим по качеству является картофель, выращенный на поле, удобренном навозом и другими местными удобрениями.

Надо обратить особое внимание на накопление, хранение и правильное использование навоза. В условиях, когда более успешно развивается животноводство и увеличивается поголовье скота, есть возможность все площади, отводимые под картофель, удобрять навозом. Каждое хозяйство должно иметь свою собственную фабрику удобрений. Это позволит вносить под картофель не менее 30 тонн навоза на гектар, что явится верной гарантией получения высоких урожаев.

Центральный Комитет КПСС и Совет Министров СССР считают необходимым обратить особое внимание на строгое соблюдение нормы посадки клубней картофеля. Передовые хозяйства высаживают по 2,5—3 тонны семян на гектар и при хорошем уходе получают урожай по 200—250 центнеров с гектара. Но есть у нас, к сожалению, и такие хозяйства, которые высаживают по 1—1,5 тонны клубней на гектар. Кто допускает неполную норму высева, тот обрекает колхозы и совхозы на низкий урожай. Надо решительно осуждать тех руководителей и специалистов, которые заведомо идут на уменьшение нормы высева семян и тем самым наносят ущерб урожаю.

В нынешнем году ресурсы семян картофеля в ряде районов ограничены. Это создает известные трудности. Потребуется мобилизовать все резервы для того, чтобы выполнить план посадки. Надо принять меры к пополнению семенных фондов, организовать закупку недостающего картофеля у населения, шире практиковать посадку резаными клубнями. Необходимо отобрать лучший картофель для семян, добиться, чтобы он был высажен полной нормой, организовать своевременную и тщательную обработку посевов — вот что важно сейчас сделать.

Добиваясь увеличения производства и заготовок картофеля, ни в коем случае нельзя забывать о материальном стимулировании людей, занятых на выращивании этой культуры. Оплата труда должна быть построена так, чтобы каждый человек был материально заинтересован в росте урожайности, в увеличении валового сбора и повышении качества картофеля, в выполнении и перевыполнении плана заготовок. Важно материально поощрять людей за своевременное и доброкачественное проведение посадки, хороший уход за посевами, уборку урожая без потерь и правильное хранение продукции.

В каждом колхозе и совхозе нужно по-настоящему организовать семеноводство картофеля, разместить семенные участки на лучших, удобренных землях. Интересы дела требуют, чтобы семеноводство картофеля было поставлено на научную основу. Большую практическую помощь труженикам сельского хозяйства призваны оказать ученые. Их долг — посоветовать колхозникам и работникам совхозов, в каких районах и какие сорта картофеля целесообразнее всего выращивать, какую агротехнику применять, чтобы получать высококачественный семенной картофель и в кратчайшие сроки повсеместно перейти на сплошные сортовые посевы.

Особое внимание надо уделить всемерному увеличению производства и заготовок ранних сортов картофеля, что позволит лучше обеспечить им население в летнее время. У нас часто случается так: колхоз или совхоз сажает поздние сорта, а убирает как ранние и в результате получает низкий урожай. Нужно избегать подобных ошибок. Выращивание раннего картофеля выгодно государству, колхозам и совхозам. Чем больше раннего картофеля продадут государству колхозы, тем выше будут доходы колхозников. Расширение посевов раннего картофеля уменьшает напряжение в период уборки, позволяет собрать урожай до наступления осенней непогоды, вовремя подготовить землю под посев озимых культур, полнее использовать технику.

Сейчас, когда наступает пора посадки картофеля, надо в каждом колхозе и совхозе еще и еще раз тщательно проверить, все ли готово для проведения этой ответственной работы. Следует позаботиться о том, чтобы до звеньев и бригад, занятых на выращивании картофеля, были доведены конкретные планы и задания, чтобы каждый человек ясно представлял, что и в какие сроки он должен сделать, какой урожай получить и сколько продукции дать государству.

Нам надо увеличивать производство качественного картофеля, расширять ассортимент применения картофеля для продовольствия, шире распространять приготовление всевозможных продуктов из картофеля. Центральный Комитет КПСС и правительство дали задание работникам промышленности организовать производство различных продовольственных продуктов из картофеля. Для этого надо заготовить в текущем году необходимое количество высококачественного картофеля и своевременно дать его предприятиям перерабатывающей промышленности. Тогда население получит возможность в гораздо большем количестве потреблять ценные продукты из картофеля. Интересы дела требуют, чтобы задачи обеспечения населения городов и промышленных центров картофелем решались с большей целеустремленностью и настойчивостью.

Дорогие товарищи! Центральный Комитет КПСС и Совет Министров СССР выражают уверенность, что колхозники и рабочие совхозов, специалисты, работники производственных управлений и партийных комитетов, комсомольские организации, советские и заготовительные органы сделают все необходимое для того, чтобы полнее использовать имеющиеся возможности, уже в этом году добьются значительного увеличения производства и заготовок картофеля и обеспечат этим ценным продуктом трудящихся городов и промышленных центров.

Центральный Комитет КПСС
Совет Министров СССР

Гигантски важное дело

7 мая трудящиеся нашей Родины будут отмечать День радио, ставший смотром достижений советского радиовещания и радиотехники, праздником социалистической культуры.

За последние годы работники связи нашей области провели большую работу по развитию радиофикации и телевидения в Кузбассе. Сейчас у нас работают 412 радиотрансляционных узлов, которые обслуживают более двухсот тысяч радиоточек. Кроме того, в домах трудящихся области 340 тысяч радиоприемников.

В прошлом году коллектив работников радиофикации Кемерова много сделал по строительству и монтажу центральной усилительной станции и опорной усилительной станции в Рудничном районе с автоматическим управлением и дистанционным контролем. Проведена реконструкция существующих радиотрансляционных сетей.

Все большее развитие находит способ радиовещания на ультракоротких волнах, передачи которых принимают в Топках, Яе, Юрге, Ленинске-Кузнецком и других районах.

Интересно, что через Кемеровскую радиостанцию УКВ сейчас идет вещание уже двух программ — московской и областной художественной. В ближайшее время этот вид радиовещания будет развиваться. В частности, намечено смонтировать радиовещательные УКВ радиостанции в Ленинске-Кузнецком и Новокузнецке. С их пуском трудящиеся всех городов Кузбасса смогут принимать две программы: на радиоприемники и телевизоры, имеющие ультракоротковолновые диапазоны.

Для организации местного радиовещания в Гурьевске, Мысках и Тайге организованы специальные редакции. В ближайшее время будут созданы редакции местного радиовещания в производственных совхозно-колхозных управлениях.

Однако нельзя умалчивать сегодня и о недостатках, которых, к сожалению, у нас еще много. Недостаточно уделяется внимания радиофикации сёл в Ленинск-Кузнецком и Беловском районах. Здесь на колхозных узлах число радиоточек уменьшается. Радиоузлы в колхозах «Родина» и «Красное знамя» Промышленновского района, в колхозах «Вперед» Новокузнецкого и «Правда» Беловского районов не работают, а линейное хозяйство разрушено.

Часто исполкомы городских и районных Советов принимают жилые дома без радиофикации. В результате только в Кемерове много нерадиофицированных домов, в том числе в новых кварталах в районе телецентра. Около 150 домов не радиофицировано в Киселевске. В Ленинске-Кузнецком не радиофицирован поселок Никитинский. Не лучше положение дел в Прокопьевске, Осинниках, Анжеро-Судженске и других городах.

Больший интерес у трудящихся получило телевидение. Еще в 1960 году у нас работал телецентр лишь в Кемерове, а сейчас действует радиорелейная линия Кемерово—Новокузнецк, установлены мощные телевизионные станции в Ленинске-Кузнецком и Новокузнецке, а также ретрансляторы в Анжеро-Судженске и Юрге. Теперь в области около 70 тысяч телевизоров.

Сейчас проектный институт приступил к проектированию радиорелейной линии Новокузнецк—Таштагол, с постройкой которой телевидением будут охвачены поселки Горной Шории. Намечается установка ретранслятора в Междуреченске. В будущем году будут построены радиорелейная линия Кемерово—Анжеро-Судженск и телевизионная станция в Анжеро-Судженске.

Для улучшения обслуживания владельцев телевизоров открывается телевизионное ателье в Новокузнецке с филиалами в Осинниках, Мысках и Прокопьевске. Дело за помещениями для мастерских.

Среди многочисленного коллектива работников радиовещания и телевидения выросло много передовиков производства, которым присвоено высокое звание ударников коммунистического труда.

Они всегда помнят, что дело, которым они заняты, В. И. Ленин называл гигантски важным, и стараются работать как можно лучше.

А. КОРОТИН,
начальник областного управления связи.

КРАТКИЕ СООБЩЕНИЯ

● В Берлине открылось заседание Немецкого совета борцов за мир. В повестке дня — вопросы подготовки к очередной сессии Всемирного Совета Мира, проводимой в Варшаве в июне с. г., и отчет о деятельности Немецкого совета борцов за мир. Заседание проходит под лозунгом: «За всеобщее разоружение, за соглашение разума и доброй воли между обоими германскими государствами».

● Дни просвещения, книги и печати начались в Польше. В Варшаве открылась книжная ярмарка, где читатели встречаются с писателями и поэтами. В стране открываются новые библиотеки и народные университеты, число которых превысило уже 20.000.

● Протокол о товарообороте и платежах на 1963 год между РНР и ДРВ подписан в Бухаресте. РНР будет экспортировать различные машины и оборудование, химические, нефтяные продукты и другие товары. ДРВ поставит апатит, олово и другие товары.

● Международная демократическая федерация женщин в телеграмме президенту Аргентины требует освободить председателя Союза женщин Аргентины и вице-председателя МДФЖ Маргариту де Понсе, а также генерального секретаря Союза женщин Аргентины Селику Капра, арестованных аргентинскими властями. МДФЖ призывает все женские организации продемонстрировать солидарность с арестованными и направить аргентинскому правительству телеграммы протеста.

● В Бирмингеме (США) состоялась самая массовая в истории Юга демонстрация протеста против расовой дискриминации. В ней участвовали тысячи негров, главным образом студенты и школьники. Расистские власти города арестовали около 900 человек, в том числе много детей.

● 1 мая вновь избранный президент Никарагуа Рене Шик вступил в свою должность. Новый президент утвердил Анастасио Сомоса на посту главнокомандующего национальной гвардии (армии) страны. Рене Шик был избран президентом при поддержке диктаторов Никарагуа братьев Сомоса.

● С начала года в Англии отмечено 250 случаев заболевания тифом.

● Во время испытательного полета два американских истребителя столкнулись в воздухе. Оба пилота погибли.

(ТАСС).

Памяти Карла Маркса

БЕРЛИН, 3 мая. (ТАСС). Трудящиеся ГДР широко отмечают знаменательную в истории международного рабочего движения дату — 145-ю годовщину со дня рождения Карла Маркса. В эти дни на предприятиях и в учреждениях, в сельскохозяйственных производственных кооперативах и в учебных заведениях республики проводятся лекции и доклады, посвященные жизни и деятельности основоположника научного коммунизма.

Высшая партийная школа им. Карла Маркса при ЦК СЕПГ и Институт марксизма-ленинизма в Берлине открыли сегодня совместную двухдневную научную сессию, посвященную обсуждению докладов по ряду вопросов об учении Маркса.

В беседе с корреспондентом ТАСС директор Института марксизма-ленинизма при ЦК СЕПГ Роланд Бауэр рассказал о большой работе института по сбору и исследованию драгоценных документов, связанных с именем Карла Маркса. В прошлом году, например, институтом были приобретены в Англии четыре письма Маркса. Большая работа ведется по сбору его личной библиотеки. За послевоенные годы удалось разыскать более 400 книг, многие из которых содержат его пометки и замечания.

Газета «Нейес Дейчланд» впервые публикует сегодня два письма немецких рабочих, адресованных Карлу Марксу.

Капитуляция перед западногерманскими милитаристами

ГААГА, 3 мая. (ТАСС). Договор между Голландией и Западной Германией об урегулировании проблем, связанных со второй мировой войной, внесен на ратификацию парламента. Вчера он обсуждался в первой его палате. В прениях реакционное большинство высказалось за ратификацию договора, который представляет собой серьезную уступку территориальным притязаниям боннских реваншистов.

По договору ФРГ получает от причиненным гитлеровской оккупацией, — это небольшая сумма.

Ответ правительства на выступления депутатов и голосование отложены до следующей недели.

Заключение голландско-западногерманского договора — это очередная уступка милитаристским и реваншистским кругам Бонна.

Вчера первая палата одобрила также соглашение между Бонном и Гаагой о размещении на голл-

Гибель китайского судна

ПЕКИН, 3 мая. (ТАСС). 1 мая юго-западнее корейского острова Чечжудо затонул океанский пароход «Яоцзинь» («Скачок») Китайской Народной Республики.

Пароход «Яоцзинь» грузоподъемностью около 16 тысяч тонн, сообщает агентство Синьхуа, 30 апреля вышел из китайского порта Циндао в японский порт Модзи. В его трюмах находилось около 10 тысяч тонн кукурузы и более 3.600 тонн других товаров.

59 моряков этого парохода были подобраны японским рыболовным судном. 2 мая спасенные моряки были приняты на борт китайского сторожевого катера № 211 — одного из катеров, посланных к месту гибели «Яоцзинь».

Китайское правительство, говорится в сообщении Синьхуа, придает весьма большое значение неожиданной катастрофе грузового судна и в настоящее время производит тщательное расследование причин затопления.

Коммунисты — депутаты муниципалитетов

ТОКИО, 3 мая. (ТАСС). Сегодня опубликованы окончательные итоги выборов в органы местного самоуправления Японии. Избрано 722 депутата-коммуниста и 1.874 социалиста.

Теперь представители компартии имеются в 318 из 555 городских и поселковых муниципалитетов страны. Их общее количество составляет 1.136 человек, т. е. на 243 депутата больше, чем до начала этих выборов.

Национализация сирийских банков

ДАМАСК, 3 мая. (ТАСС). Сегодня ночью по радио был об'явлен декрет «Национального совета революционного командования» Сирийской Арабской Республики о национализации всех действующих в стране банков и о передаче всего зарегистрированного недвижимого имущества этих банков в ведение государства. Служащим национализированных банков запрещено оставлять работу.

Сразу после об'явления декрета все банки и меняльные конторы были опечатаны.

Газеты публикуют распоряжение министра экономики САР о создании единого административного совета, который будет ведать делами национализированных банков.

До особого распоряжения запрещены обмен и передача акций, а также вывоз из страны сирийской валюты в пределах, превышающих сто сирийских фунтов на человека.

События в Леопольдвиле

НЬЮ-ЙОРК, 3 мая. (ТАСС). По сообщению корреспондента агентства ЮПИ из Леопольдвиля, «около 2.000 полицейских столицы Конго подняли сегодня мятеж против правительства и своих комиссаров, требуя повышения жалования».

Полицейские, — продолжает корреспондент, — арестовали своих начальников, заняли полицейские лагеря в Леопольдвиле и здание муниципалитета.

НЬЮ-ЙОРК, 3 мая. (ТАСС). Конголезские парашютисты подавили сегодня мятеж, поднятый полицейскими в Леопольдвиле, сообщает корреспондент агентства Ассошиэйтед Пресс из Леопольдвиля.

рижских коммунаров, с какой силой раскрывает он эстетику классовых боев пролетариата! Когда основоположник научного коммунизма говорит о рабочем классе, он выступает перед нами не только как теоретик и революционер, но и как великий художник, полный энтузиазма, страсти.

Поставив науку на службу делу освобождения рабочего класса, создав теорию, призванную не только об'яснить, но и изменить мир, Маркс тем самым напрочно связал ее с жизнью.

Марксизм отличается от других социальных учений именно тем, что его нельзя рассматривать как навсегда данную, завершенную систему знаний. Маркс не смотрел на свою теорию как на нечто законченное и неприкосновенное; он положил краеугольные камни той науки, которую социалисты должны двигать дальше во всех направлениях, если они не хотят отстать от жизни.

Великий Ленин первым выполнил этот завет Маркса. Владимир Ильич подошел к марксистскому учению творчески. Он разработал всеоб'емлющую теорию перехода от капитализма к социализму в мировом масштабе; теорию и тактику социалистической революции и диктатуры пролетариата; теорию национально-освободительного движения и перехода к социализму, минуя капиталистическую стадию; учение о партии и строительстве коммунистического общества; сформировал принцип мирного сосуществования государств с различным социальным строем, заложил основы совершенно новой, неведомой до 1917 года внешней политики.

Связь марксистско-ленинской теории с жизнью означает творческое применение ее к анализу явлений современности. Маркс указывал, что его учение есть руководство к действию. О марксизме как творческой теории не раз говорил В. И. Ленин. Быть их последователями — значит умело сочетать верность принципам марксизма-ленинизма с правильностью использования этих принципов в конкретных исторических условиях, с учетом особенностей развития той или иной страны.

Творческий марксизм не допускает, чтобы в погоне за «конкретностью» практических действий выбрасывались за борт его краеугольные камни, такие, например, как учение о пролетарской революции и диктатуре пролетариата. Это будет ревизионизмом и реформизмом, который присущ современным социал-демократическим партиям Запада и некоторым элементам в рядах международного коммунистического и рабочего движения.

Нельзя изменять сути марксизма под видом критики его формы, напоминал Ленин. Вредно также под видом непогрешимой верности учению Маркса совершенно не считаться с фактами живой действительности, превращать марксистские принципы в застывшие, неподвижные формулы, наподобие формул математики, действующих абстрактно.

Верность великому учению Маркса состоит в живом, диалектическом подходе к нему. Такой подход воплощен в решениях XX, XXI и XXII с'ездов нашей партии, во всей деятельности КПСС, в ее новой Программе, в Декларации и Заявлении Московских совещаний представителей коммунистических и рабочих партий, в их борьбе за мир, демократию и социализм.

В духе творческого марксизма-ленинизма коммунистические и рабочие партии решают все важнейшие проблемы современности. Нынешнее соотношение сил на мировой арене дало возможность им впервые выдвинуть как вполне реальную задачу — предотвратить новую мировую войну, обеспечить мир и безопасность народов. В настоящее время содружество стран социализма настолько окрепло, что империалистические заправилы уже не могут диктовать народам свою волю, как они делали прежде. Линия марксистов-ленинцев на мирное сосуществование государств с различным общественным строем придает коммунистическому движению невиданную силу, привлекает на его сторону широчайшие народные массы, активизирует их на борьбу против империализма. Яркое тому свидетельство — небывалый под'ем антимонополистического движения широких народных масс, постоянный рост забастовок в странах капитала.

Марксизм-ленинизм учит, что победа социалистических рев[illegible] люций на всем земном шаре н[illegible] избежна. И ее совершат народ[illegible] каждой страны в тех форма[illegible] которые в конкретных истор[illegible] ческих условиях окажутся на[illegible] более целесообразными.

«Развитие истории, — гов[illegible] рил Н. С. Хрущев, отвечая н[illegible] вопросы директора итальянск[illegible] газеты «Джорно», — уже да[illegible] но выдвинуло на повестку дн[illegible] вопрос о приходе к власти ра[illegible] бочего класса в союзе со всем[illegible] трудящимися. Мы, марксисты[illegible] этот процесс называем проце[illegible] сом перехода от капитализма [illegible] социализму. Как произойдет это[illegible] переход — мирным или немир[illegible] ным путем,—будет зависеть о[illegible] конкретных условий в той или[illegible] иной стране. Коммунисты никог[illegible] да не были сторонниками наси[illegible] лия; они стремятся к тому, что[illegible] бы рабочий класс осуществил[illegible] социалистическую революцию[illegible] мирным способом».

Не признавать коренных изменений в современной обстановке и повторять старые формулы о фатальной неизбежности войны, о развязывании баррикадных боев в странах капитала для организации победы мировой революции — это догматизм, это измена марксизму под видом его защиты.

Ленин, резко осудивший догматические извращения марксизма, назвал их «левым ребячеством» и «мелкобуржуазностью». В самом деле, как ревизионистские измышления, так и догматические искажения марксизма являются отходом от под-

рабочего движения им дороже всего! Коммунисты видят свой долг в том, чтобы и дальше крепить это могучее единство под всепобеждающим знаменем марксизма-ленинизма.

Е. СИТКОВСКИЙ.

[illegible]резвычайного в Индонезии

[illegible] КОМПАРТИИ ИНДОНЕЗИИ

[illegible]).

[illegible]ческой партии Индонезии призывает индонезийский народ к укреплению бдительности в отношении происков контрреволюционеров и саботажников, укреплению национальной сплоченности, к созданию таких условий, при которых индонезийский народ смог бы отдать все свои силы и энергию увеличению производства и ликвидации контрреволюционеров.

[illegible] является [illegible] ем, знаменующим укрепление победы народа и вооруженных сил Индонезии над контрреволюционными организациями и элементами.

Политбюро ЦК Коммунисти-

Лавры мастера Тоголева

ФЕЛЬЕТОН (С прологом и эпилогом)

ПИСЬМО рабочего В. Хлыстова было тревожным. Почти одновременно в редакцию поступил еще ряд сигналов. И все из того же цеха завода «Кузбассэлектромотор». На завод отправился наш внештатный корреспондент Владимир Мискевич. Несколько раз побывал он в цехе, беседовал со многими людьми. Факты подтверждались. Так появился фельетон.

☆ ☆ ☆

ПРОСНУЛСЯ он в этот день поздно. Встал, потянулся да так зевнул, что челюсти заскрежетали. Скользнув безразличным взглядом по приборам, которые неустанно следили за моторами, сел за стол и задумался. Мысли тяжелые, как осенние тучи, набегали одна на другую, путались и неслись дальше, гонимые скверным настроением. Трансформатор тянул свою однообразную мелодию. Из цеха доносился рокот станков. И казалось, что там, за стеной, большая полноводная порожистая река. А здесь, на заводской подстанции, тихо и спокойно, как в речной заводи.

О чем же так глубоко задумался мастер Тоголев?

Может, он думал о той жизни, что клокотала за стеной? Или его грызла совесть за сон на работе?

Дверь осторожно открылась, и на пороге появился бригадир Кожевников.

— Трещит? — спросил он сочувственно.

Иннокентий Степанович только тоскливо глянул на бригадира и опустил голову. Руки Кожевникова потянулись к карманам. На стол посыпались пятаки и гривенники.

— Ну, сколько наскреб? — уныло спросил Тоголев и, выудив из кармана рублевку, кинул ее в «общий котел».

— Пошли-ка Охотина в «колокольчик». Сколько не хватит, добавит... Пусть возьмет перцовочки: она на опохмелку лучше. Да лаврового листа прихватит...

И вот Охотин стремительно мчался в сторону «колокольчика». А в цехе наступила обеденная тишина.

Повеселевшим направился после обеда Тоголев в цех. По пути дыхнул в лицо одному из рабочих.

— Пахнет?

— Пахнет, — ответил тот, — щами.

— Правильно, — довольно улыбнулся Тоголев. — Ну, ребятки, я пошел требование подписывать.

Электрики понимающе переглянулись: значит, раньше, чем завтра, не жди мастера в цехе.

А вот и Кожевников появился. Идет, улыбается, как будто ему луну на именины подарили.

— Разбегайтесь, хлопцы! Этот тоже с мастером щи хлебал. Сейчас поучать начнет.

Поздно. Бригадир уже выбрал себе жертву и лепечет, хлопая ее по плечу: «Жить ты не умеешь, дурень. Надо же начальство — ик! — понимать. Я его давно раскусил.

Все слушают. Ну что за бригадир! Отец родной. Когда надо — поучит, а когда надо — накажет. Электрик Хлыстов как-то по уважительной причине немного опоздал на работу, так его на общем собрании по всем правилам прорабатывали. Правда, сразу после собрания Тоголев и Кожевников ушли с завода за шесть часов до гудка. Но из-за такой мелочи не стали людей беспокоить, всякие там обсуждения устраивать.

С таким начальством жить да радоваться. И за что на него некоторые обижаются? Что им плохого Тоголев с Кожевниковым сделали? Может, обиделись, что мастер перед своим отпуском на попойку их не пригласил? Так всех же нельзя. Кто работать будет, план выполнять?

Пригласил тогда мастер Кожевникова, Буркина и Охотина. А Степанова не стал, знал: тот и сам не пойдет. Колючий уж больно. Да еще вдобавок в техникуме учится. Гордится. А что техник? Можно и техником по второму разряду работать, если не слушать, чему тебя бригадир учит. Был как-то случай — сдал Степанов экзамен на разряд. После экзамена подошел к нему Кожевников, хлопнул по плечу:

— Ну, Вадим, теперь ты электромонтер второго разряда. Такое событие обмыть надо.

Хорошо так, по-товарищески сказал, от полноты души. А тот почему-то мрачнее тучи стал:

— Вымогатель ты, Михаил, а не бригадир. Тебе бы лет шестьдесят назад работать!

Скверная натура у Вадима, неуживчивая. И добро бы один Степанов такой. А то ведь их в цехе 50 человек, вечерних да заочных студентов. Трудно, ох, трудно Тоголеву и Кожевникову этот народ воспитывать, на путь истинный наставлять!

...Большой светлый цех большого культурного завода. Станки с электронным управлением, гидрокопировальные станки. Цепляясь за них штанами, бредет по цеху полупьяная фигура. Мастеровщина-матушка. Образца 1913 года.

В. МИСКЕВИЧ,
электромонтер СевРЭС,
внештатный корреспондент
«Кузбасса».

☆ ☆ ☆

ИТАК, фельетон был написан. Но и руководители цеха в это время не дремали. Они развернули лихорадочную деятельность, чтобы опровергнуть будущий фельетон по всем статьям. Была создана специальная комиссия, начальник цеха Фридлянд лично участвовал в поисках «клеветников».

И тогда мы в редакции решили: пусть опровергают публично, на рабочем собрании.

Доклад председателя комиссии Шмачилина был образцом «принципиальности».

— Факты имели место, мастер пьет, бригада разложилась, а виноваты во всем... автор письма Хлыстов и его дружки.

Председателя дружно поддержали мастер Жирнов (в недалеком прошлом он тоже лавровым листом закусывал и получил строгое партийное взыскание) и рабочий Мельников, который заявил:

— Везде пьют, вот я работал на другом месте — там нам начальство само подносило...

Оба оперировали словами «рабочая солидарность», «чувство коллективизма», за которыми стояло одно: не тронь наших. «Клеветники» — звучало в адрес Хлыстова, Степанова, Драчева, Головина, которые разоблачали мастера Тоголева и бригадира Кожевникова.

Но как ни усердствовали защитники «чести мундира» и сподвижники Тоголева, им не удалось замазать главное. Все смелее, увереннее звучали на собрании голоса людей, требовавших покончить с отсталыми методами руководства, с уходящей в прошлое мастеровщиной и ее спутниками — пьянством, руганью, недоверием к молодой смене.

Жизнь пред'являет новые требования к людям, торопит — не отставай. А в цехе кое-кто еще пытается отстаивать старинку-матушку. Об этом убедительно говорили рабочие Зайдулин, Мингулов, Якушина, Денисов и другие.

Они же смело ставили вопрос о том, что руководителям в нынешних условиях невозможно работать без прочного багажа знаний. Одной практики для мастеров теперь уже недостаточно. В цехе многие учатся в вузах и техникумах. Работать с такой грамотной армией «практику» становится все труднее. И не в этом ли отставании, пренебрежении к своему творческому росту заключаются истоки мастеровщины?

Мастеровщине — от ворот поворот. К такому выводу пришло собрание. «Лавры мастера Тоголева» — неподходящее украшение для советского командира производства.

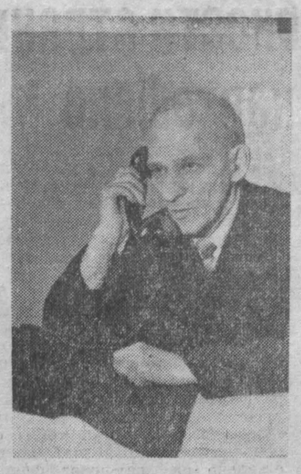

«Наш старик» — ласково называют в редакции «Кузбасса» Леонида Ивановича Егорова. Он один из основателей и самых активных сотрудников общественной приемной, внештатный корреспондент газеты.

Если надо разобраться в каком-нибудь сверхзапутанном деле, проверить жалобу, срочно выручить человека, попавшего в беду, Леонид Иванович спешит на помощь. И можно быть уверенным — он доведет дело до конца.

Точность, дотошность, пунктуальность — это профессиональные черты Леонида Ивановича. Ведь он бывший финансовый работник.

А вот большая человечность, доброта, любовь к людям — это уже его личные особенности.

Боевой помощник

У автослесаря управления механизации треста «Кемеровожилстрой» Афанасия Васильевича Камагорова бывают очень перегруженные дни. Едва выдастся свободная минутка, он берет фотоаппарат и идет готовить очередной номер стенной газеты управления.

Вот так мы его и встретили накануне 1 Мая: в спецовке, с фотоаппаратом в руках.

— Праздничный номер готовим, — говорит он, — хотим потеплее поздравить строителей.

Афанасий Васильевич ведет нас в комнату, где работает художник Иван Федин. Тот уже закончил оформление газеты. Оно действительно празднично, ярко и броско выведен заголовок: «Механизатор».

«Механизатор» давно уже стал любимой газетой у строителей. Когда появляется очередной номер, возле него сразу же собираются люди. И любят газету за то, что она не просто отражает жизнь управления, а активно вмешивается в нее, является боевым помощником партийной и профсоюзной организаций.

Строительные участки плохо снабжались материалами. К Камагорову пришло несколько рабочих с предложением:

— Пусть выступит наша газета. Давайте покритикуем в ней заместителя начальника управления по снабжению т. Жукова.

После выступления газеты положение выправилось. «Меры приняты» — такая рубрика часто в «Механизаторе». Действенность выступлений обеспечивается строгой периодичностью выхода номеров. У Камагорова и на этот счет есть кое-какие планы.

— Раньше газета выходила раз в месяц, — рассказывает он, — хотим перейти на двухразовый график. Редколлегию для этого придется увеличить, а актив у нас хороший.

Действительно, вокруг газеты собрался неплохой актив. С заметками выступают диспетчер Людмила Шимрина, электрослесарь-монтажник Григорий Черенков. На каждом строительном участке «Механизатор» имеет своего корреспондента. Все эти люди учатся газетному делу, учится и редактор Камагоров. Он закончил курсы рабкоров при газете «Кузбасс», сейчас занимается на факультете журналистики вечернего университета марксизма-ленинизма.

Редколлегия «Механизатора» установила хорошую взаимосвязь с парторганизацией управления. Газета выходит по специальным квартальным планам, заранее продумываются вопросы, которые необходимо поднять в будущем. Это борьба с отставанием, с прогульщиками, браком. Освещает газета культурную жизнь, спорт, часто в ней появляются стихи.

Огромной популярностью пользуются сатирические приложения к газете.

На недавно прошедшем смотре-конкурсе стенных газет газета «Механизатор» признана лучшей в тресте «Кемеровожилстрой».

Ю. АНГАРСКИЙ.

Владимир ИЗМАЙЛОВ.

Газетный стих

...Да, я — газетчик до мозга
костей,
И злоба дня мне не дает
отсрочки:
Огонь вестей, событий, новостей
Горячие отковывает строчки.
Покуда сердца жаркий ритм
не стих,
— Во мне газетчик посильней
поэта, —
Привык едва ль не каждый
новый стих
Я предлагать тебе, моя газета.
Поэзия и тут же — злоба дня?..
Я потому их рядом ставить смею,
Что верю — это кровная родня,
Пусть не всегда их породнить
умею.
Но верю я, придет такой момент,
Что, вовремя откован и умело,
Стих прозвучит!
И «наш корреспондент»
Под ним газета будет ставить
смело!..

1.200 рабочих костюмов

В апреле в Москве проходило Всесоюзное совещание по вопросам моделирования рабочей одежды. Для участия в нем с'ехались представители профсоюзов, совнархозов, художники-модельеры, конструкторы, руководители текстильных предприятий, ученые-химики. Они осмотрели и обсудили 1200 новых образцов рабочей одежды для различных профессий.

Заведующий лабораторией рабочей одежды Центрального научно-исследовательского института швейной промышленности Виктор Ягловский в беседе с корреспондентом АПН сообщил по этому поводу:

— Создавать хорошие образцы рабочей одежды — значит помогать человеку в его труде. Применительно к профессиям мы и разрабатываем наши модели. Тут и жароустойчивые костюмы для металлургов, и водонепроницаемые — для лесосплавщиков, рыбаков и костюмы для полярников, сохраняющие тепло в суровых условиях Арктики. Рабочий костюм к тому же должен быть удобен, не стеснять движений. Вместе с тем такой костюм должен быть модным и достаточно изящным.

Из последних моделей наиболее интересным и удачным является непотопляемый костюм для рыбаков. Это — костюм, спасающий жизнь потерпевшим кораблекрушение, смытым штормовой волной за борт. Он создан из водонепроницаемой ткани (заслуга наших химиков), снабжен автоматическим устройством, которое подает воздух в специальные резервуары, придающие костюму плавучесть. Окрашен он в ярко-оранжевый цвет, облегчающий поиски человека в открытом море, и электромаячком, который работает от батареи ночью и включается также автоматически. Про этот костюм не скажешь, что он сшит. Все его швы клеёные.

Мы широко используем достижения советской текстильной промышленности. Текстильщиками в содружестве с химиками создано несколько образцов невоспламеняющихся кислото-щелочестойких тканей.

Н. БАРАНСКИЙ.
(АПН).

На Кубок СССР

Второго мая состоялись еще семь встреч розыгрыша Кубка СССР по футболу, в которых участвовали команды класса «Б» пятой зоны. Армейцы Хабаровска в Комсомольске-на-Амуре победили хозяев поля — 1:0.

Наибольшее количество голов забито в матче, проходившем в Новосибирске. Местная команда «Сибсельмаш» принимала футболистов барнаульского «Темпа» и потерпела поражение — 2:6. С сухим счетом 5:0 омский «Иртыш» выиграл у «Томича», два безответных гола в ворота команды Улан-Удэ забили футболисты Читы.

Два матча «Луч» (Владивосток) — «Амур» (Благовещенск) и «Старт» (Ангарск) — «Ангара» (Иркутск) закончились, несмотря на дополнительное время, с одинаковым счетом — 1:1.

Итоги конкурса на лучший очерк

МОСКВА, 3 мая. (ТАСС). Секретариат правления Союза журналистов СССР подвел итоги всесоюзного конкурса на лучший очерк на сельскохозяйственную тему.

Первую премию решено не присуждать. Вторые премии присуждены Ф. Бреусу — за очерк «Сердце, отданное людям», М. Поповскому — за очерк «Право на риск», Ю. Черниченко — за очерки «Русское поле», и «Степной янтарь» и И. Костину — за очерк «Вода в степи».

Третьи премии присуждены Е. Лучинецкому — за очерк «Ветеринар», Н. Печерскому — за очерк «Надежда Григорьевна Заглада», Э. Гурченкову — за очерк «Имени КПСС», В. Тришину — за очерк «Утро старой Добруджи», А. Цветнову — за очерк «Вокруг тебя люди» и Б. Ольховской — за очерк «Не всякая середина — золотая».

Кроме того, десяти авторам присуждены поощрительные премии. Это — Я. Сагдуллаева, В. Корчагин, В. Проскуров, С. Аргеткин, А. Сафронов, М. Акименко, Д. Магакьян, Н. Тимченко, А. Терехов, А. Войнов.

Неделя местной книги

Праздник советской печати Кемеровское книжное издательство отмечает неделей местной книги, которая откроется 5 мая выставкой лучших изданий в помещении издательства.

6 мая читатели встретятся с художниками, оформляющими местные книги: Р. Бергом, Н. Лукиным, А. Гордеевым, В. Сотниковым, О. Пинаевой, В. Крамаренко, К. Цветковым, Н. Бурцевым.

8 мая любители поэзии услышат поэтов М. Небогатова, В. Изайлова, В. Баянова, которые прочтут стихи из готовящихся к печати сборников.

11 мая перед читателями выступит автор только что вышедшего в свет романа «Солнце продолжает светить» В. Ворошилов.

Неделя местной книги завершится большим книжным базаром на площади Советов 12 мая.

Л. Глебова.

СЛОВО РЕДАКТОРАМ ГАЗЕТ

Главная тема

«Каждый час — делу коммунизма!», «Все резервы — в дело!», «Используй свой резерв!» — эти призывы не сходят со страниц нашей газеты, они вошли в жизнь и стали боевым девизом коллективов всех промышленных предприятий города.

Еще в дни работы XXII с'езда КПСС в нашем городе на машиностроительном заводе началось движение под лозунгом: «Каждый час — делу коммунизма!». Журналисты и рабкоры помогли городской партийной организации распространить его на шахты, заводы, стройки. И вот уже второй год в Анжеро-Судженске идет действенная борьба с потерями рабочего времени.

Нам радостно сознавать, что наш труд, наше участие в решении главных задач городской партийной организации приносит успех. Потери времени на шахтах, заводах, стройках сокращаются. А это значит, что растет производительность труда, улучшаются другие качественные показатели.

В своей речи на Всероссийском совещании по вопросам промышленности и строительства Н. С. Хрущев сказал: «Главное в строительстве коммунизма — это создание материально-технической базы. Но есть и другая, очень важная сторона — это воспитание нового человека, который относился бы к труду, к своим обязанностям в обществе по-коммунистически».

Большой поход за выявление и использование резервов производства позволяет не только успешно решать хозяйственные задачи, но и воспитывать людей. Все резервы — в действие — вот главная тема нашей газеты.

В. БАРИНОВ,
редактор анжеро-судженской
городской газеты
«Борьба за уголь».

Лучшее — всем

«Ленинское знамя» с первого своего номера взяло курс на пропаганду и внедрение всего нового, передового, что накоплено тружениками хозяйств района.

Мы считаем самым эффективным средством сравнение итогов производственной деятельности хозяйств. Интересный разговор получился недавно на собрании в Моховском совхозе, когда к ним приехала делегация из соревнующегося совхоза «Родина». Оба хозяйства успешно справились с квартальным планом производства и продажи продуктов животноводства государству. Но речь шла не о достижениях, а о неиспользованных резервах. За счет чего удалось получить моховцам от каждой коровы за квартал по 416 килограммов молока? Только за счет запаривания и сдабривания соломы. А вот в «Родине» пренебрегли этим методом. В итоге — недобор почти 100 килограммов молока от коровы за квартал.

Разительный пример. Он заставил задуматься руководителей совхоза «Родина». Зато моховцам было неудобно выслушивать замечания соседей по поводу организации механизированных отрядов, подготовки к весеннему севу. Уж слишком робко они берутся за внедрение новинок в полеводстве.

Об этой интересной встрече делегаций двух соревнующихся совхозов мы рассказали на страницах газеты, опубликовали сравнительные данные по итогам за первый квартал.

Хороший пример всегда найдет последователей. В середине марта газета рассказала о внедрении двухсменной работы животноводов на 8-й ферме Трудармейского совхоза. Живой интерес к этому начинанию проявили доярки и скотники второй фермы совхоза «Рассвет», а через месяц бригадир животноводов этой фермы т. Шачнева присылает письмо в редакцию, в котором сообщает, что они тоже перешли на двухсменную работу, что дела идут теперь хорошо.

Нашлись последователи и у т. Шурбина. Сейчас в хозяйствах управления по его примеру созданы и работают десятки механизированных отрядов, которые развернули настойчивую борьбу за повышение культуры земледелия.

Мы будем использовать все доступные нам формы, чтобы новое, передовое пробивало себе дорогу, становилось народным достоянием.

П. КОЗЛОВ,
редактор беловской газеты
«Ленинское знамя».

Рыбы-переселенцы

Несколько лет назад из Финляндии, Норвегии, Исландии и многих рыбных промыслов Советского Заполярья стали поступать сообщения о вылавливании неизвестной ранее в тех местах дальневосточной горбуши.

Об'яснение оказалось простым. С 1956 года с Южного Сахалина в Мурманскую область партию за партией отправляли инкубированную икру горбуши. Инкубация икры завершалась на новом месте, и мальков выпускали в реки, впадающие в Баренцово и Белое моря.

В последние годы в воды Советского Заполярья началось переселение с Дальнего Востока кеты и знаменитого дальневосточного краба. Несколько дней назад из Владивостока в Баренцово море отправлено самолетом еще 47 икровых производителей краба. Краб очень плодовит — одна самка выметывает до 500 тысяч икринок.

Одновременно промысловых рыб переселяют и на Дальний Восток. (АПН)

□ □ □

В СЕЛЬСКОМ ОБЛИСПОЛКОМЕ

О ЗАПРЕЩЕНИИ ОГНЕВОЙ ОЧИСТКИ СЕЛЬСКОХОЗЯЙСТВЕННЫХ УГОДИЙ

Исполком сельского областного Совета запретил огневую очистку сельскохозяйственных угодий от прошлогодних растительных остатков и обязал управление производства и заготовок сельскохозяйственных продуктов, трест совхозов Кузбасского совнархоза и трест «Скотооткорм» добиться безусловного выполнения этого решения.

Контроль за выполнением решения возложен на исполкомы районных Советов, управление лесной, деревообрабатывающей промышленности и лесного хозяйства совнархоза и управление охотничье-промыслового хозяйства.

Редактор
Н. Я. ТРОИЦКИЙ.

Радио

6 МАЯ

По первой программе на волнах 1103 и 4,5 м и трансляционным сетям области.

Симфоническая сюита Дебюсси **«Море»** (7-35). Из цикла **«О людях советской деревни»** (8-15). Музыканты улыбаются (9-10). Рассказ В. Лаписа **«Язель Бамбис бросает курить»** (9-35). Передача для школьников (11-20). Последние известия (17-30). **«Соревнуются энергетики»** (17-45). Передача **«Старшеклассник»** (18-00). **«У шахтеров передового треста»** (18-50). Музыкальный антракт (19-00). За круглым столом издателей (19-10).

7 МАЯ

Концерт солиста-баяниста Новосибирского радио Леонида Головни (7-35) **Передача, посвященная Дню радио** (8-15). Обзор газеты (8-30). Концерт из произведений Бориса Терентьева (9-10). Рассказ А. М. Горького **«Ледоход»** (9-35). **Для детей:** радиопостановка **«Улыбка Ильича»**. Концерт (11-20). Последние известия (17-30). **«Технику — на полную мощность»** — о максимальном использовании техники на севе (17-45). **Для детей:** «Удивительное приключение Пети Сверчкова, или полчаса в стране «Трам-там-тами» (18-00). Спортивное обозрение (18-30). Концерт по заявкам (18-40). Литературная передача (19-05).

Вторая программа передается на волне 4,3 м с 10 до 14 и с 17-30 до 23-30 часов.

Телевидение

6 МАЯ

Телевизионные новости (19-00). Киножурнал (19-15). Химия — на службе человеку. **«Так начинается пластмасса»** (19-25) **«На выставке в Аккре»** — документальный фильм (19-50). **Литературная игра** — передача 4-я (20-05). **«Мы муромские»** — документальный фильм (20-30). «Кон-Тики» — научно-популярный фильм (20-40).

7 МАЯ

«В мертвой петле» — художественный фильм (12-00). Телевизионные новости (19-00). Спортивное обозрение (19-15). **«Как это делается»** — репортаж с Кемеровской студии телевидения (19-25). **«Вести с полей»** — кинорепортаж о весенне-полевых работах (20-35). **«В мертвой петле»** — художественный фильм (20-45).

В театрах и кино

Театр им. ЛУНАЧАРСКОГО.
Днем и вечером — ТИШИНА.

Театр МУЗКОМЕДИИ.
Днем и вечером — ЛЕТУЧАЯ МЫШЬ.

КОНЦЕРТНЫЙ ЗАЛ.
5 мая. Государственный академический мужской хор Эстонской ССР. Художественный руководитель и главный дирижер народный артист СССР ГУСТАВ ЭРНЕСАКС. Начало в 7-30 вечера.

Кинотеатр «МОСКВА».
1. Новая кинокомедия ЯБЛОКО РАЗДОРА, производство киностудии «Мосфильм» (9, 10-50, 12-40, 2-30, 4-20, 6-10, 8, 9-50). 2. Кинокомедия БОЛЬШАЯ ДОРОГА (9-30, 1-50 — для детей; 11-40, 4, 6, 8, 10). 3. КОМСОМОЛЬСК (9-30, 11-40, 1-50, 4, 6-05, 8-10, 10-10).

Кинотеатр «КОСМОС».
Синий зал. Новый художественный фильм ОПРАВДАН ЗА НЕДОСТАТОЧНОСТЬЮ УЛИК, производство «ДЕФА», ГДР (9-30, 11-15, 1, 2-45, 4-30, 6-15, 8, 9-45). Красный зал. Цветная кинокомедия ХОД КОНЕМ, производство киностудии «Мосфильм» (9-45, 11-30, 1-15, 3, 4-45, 6-30, 8-15, 10).

Кинотеатр «ПИОНЕР».
СЫН ПОЛКА (9, 10-40, 12-30, 2-20 4-10, 6). АРМАГЕДДОН (7-40, 9-30).

Кинотеатр «ОКТЯБРЬ».
СКАЗКИ (11-40). БЕЙ, БАРАБАН! (10, 2-50). ПОРОЖНИЙ РЕЙС (1, 4-30, 6-20, 8-10, 10).

Кинотеатр «МЕТАЛЛУРГ».
КЛЮЧ К ТАЙНЕ (10, 2). ЧЕРЕМУШКИ (12, 4, 5-50, 7-40, 10).

Кинотеатр «ПРОГРЕСС».
БАЛТИЙСКОЕ НЕБО (1-я серия — 10; 2-я серия — 2). ДЕВУШКА В ЧЕРНОМ (12, 4, 6, 8, 10 — дети до 16 лет не допускаются).

Кинотеатр «КОМСОМОЛЕЦ».
ПОРОЖНИЙ РЕЙС (3, 5, 7, 9).

Кинотеатр «ЛУЧ»
СЕРДЦА ЧЕТЫРЕХ (11-40, 3-20, 5-10, 7, 9)

Дом культуры ШАХТЕРОВ.
ПОЛОВОДЬЕ (9-15 — дети до 16 лет не допускаются).

Клуб ГРЭС.
ВАСЕК ТРУБАЧЕВ И ЕГО ТОВАРИЩИ (12, 2). ДВА ГОСПОДИНА № (4, 6, 8).

Клуб АВТОМОБИЛИСТОВ.
АЛЕКСАНДР НЕВСКИЙ (3 5). ХУАНА ГАЛЬО (7, 9).

6 МАЯ

Театр МУЗКОМЕДИИ.
В помещении облдрамтеатра. ЮБИЛЕЙНЫЙ ВЕЧЕР, посвященный 35-летию сценической деятельности засл. арт. УзССР Н. Л. КОНОСЕВИЧ. Начало в 7-30

Кинотеатр «МОСКВА».
1. НОВОСТИ ДНЯ № 13. Новый художественный фильм ТРЕТИЙ ТАЙМ, производство киностудии «Мосфильм» (9, 10-50, 12-40, 2-30, 4-20, 6-10, 8, 9-50). 2 СИБИРЬ НА ЭКРАНЕ № 18. БОЛЬШАЯ ДОРОГА (9-30, 1-50 — для детей; 11-40, 4, 6, 8, 10). 3. СИБИРЬ НА ЭКРАНЕ № 13. БРАТЬЯ (9-30, 1-30 — для детей; 11-30, 4, 6, 8, 10).

Кинотеатр «КОСМОС».
Синий зал. ОПРАВДАН ЗА НЕДОСТАТОЧНОСТЬЮ УЛИК (9-30, 11-15, 1, 2-45, 4-30, 6-15, 8, 9-45). Красный зал. Новая цветная кинокомедия ЯБЛОКО РАЗДОРА, производство киностудии «Мосфильм» (9-40, 3-40 — для детей; 11-40, 1-40, 6-40, 7-40, 9-40).

Кинотеатр «ПИОНЕР»
ЗАСТАВА В ГОРАХ (9, 11, 2, 4, 6, 9). БОЛЬШАЯ ОЛИМПИАДА 1-я серия (1, 8)

Кинотеатр «ОКТЯБРЬ».
СЫН ПОЛКА (10, 2-30). ТАНЦЫ В СУББОТУ (1, 4-30, 6-20, 8, 9-30).

Кинотеатр «МЕТАЛЛУРГ»
ПОРОЖНИЙ РЕЙС (10, 12, 2, 4, 6, 8, 10).

Кинотеатр «ПРОГРЕСС».
ВЕСЕЛЫЕ ИСТОРИИ (10, 2). ЧЕРЕМУШКИ (12, 4, 6, 8, 10).

Кинотеатр «КОМСОМОЛЕЦ».
ЧЕРЕМУШКИ (5, 7, 9).

Кинотеатр «ЛУЧ»
ПОЛОВОДЬЕ (11-40, 3-20, 7, 9).

Клуб ГРЭС.
ДВА ГОСПОДИНА № (4, 6, 8, 10)

Клуб КОКСОХИМЗАВОДА.
ПЕТЕР (5, 7, 9).

АДРЕС РЕДАКЦИИ И ИЗДАТЕЛЬСТВА: г. Кемерово, ул. Трудовая, 64 **ТЕЛЕФОНЫ:** редактора 6-61-54; заместителей редактора 6-70-82 и 6-65-74, приемная 6-69-74, ответственного секретаря 6-68-81, зам. ответственного секретаря 6-65-63, отделов редакции: промышленного производства и партийной жизни 6-67-46 и 6-60-72, сельскохозяйственного производства и партийной жизни 6-63-02 и 6-62-37, идеологического 6-66-73 и 6-62-01, советского строительства и быта 6-64-84, строительного 6-69-44, отдела писем и рабселькоров 6-61-83 и 6-66-52, об'явлений 6-68-72, фотокорреспондента 6-69-74, ночной прием информаций 6-69-44, бухгалтерия 6-67-82, директора типографии 5-59-46.

ОП02242. Типография «Кузбасс», Облполиграфиздат. Тираж 145.000 экз. Заказ № 5460.