Пролетарии всех стран, соединяйтесь!

КУЗБАСС

ОРГАН КЕМЕРОВСКОГО ОБЛАСТНОГО И ГОРОДСКОГО КОМИТЕТОВ КПСС, ОБЛАСТНОГО И ГОРОДСКОГО СОВЕТОВ ДЕПУТАТОВ ТРУДЯЩИХСЯ

Год издания 41-й. № 91 (10535). | Вторник, 17 апреля 1962 г. | Цена 2 коп.

XIV съезду ВЛКСМ

Центральный Комитет Коммунистической партии Советского Союза горячо приветствует XIV с'езд Всесоюзного Ленинского Коммунистического Союза Молодежи, комсомольцев и комсомолок, всех молодых строителей коммунизма.

С'езд комсомола собрался в замечательное время, когда советские люди с огромной творческой энергией включились в борьбу за осуществление великой программы коммунистического строительства, намеченной историческим XXII с'ездом КПСС. Новая программа нашей партии является разработанным на основе теории научного коммунизма всесторонним планом построения коммунистического общества. Воплощается в действительность вековая мечта трудящихся о создании коммунизма, утверждающего на земле Мир, Труд, Свободу, Равенство, Братство и Счастье всех народов.

Перед народами нашей страны открыта широкая дорога в будущее. Особенно захватывающие перспективы и грандиозные задачи открываются перед нашей молодежью. Вам, молодым, прежде всего предстоит жить и работать в коммунистическом обществе и вы в первую очередь призваны строить это светлое общество. Самоотверженная и вдохновенная борьба за осуществление Программы КПСС, самое активное, каждодневное практическое участие в строительстве величественного здания коммунизма — в этом в наши дни состоит величайшее счастье и благородная цель и высокий смысл всей жизни каждого комсомольца и комсомолки, всего молодого поколения нашей страны. Теперь настоящий молодой герой нашего времени — это тот, кто на любом участке, куда бы его ни поставила наша великая Родина и советский народ, неустанно и трудолюбиво претворяет в жизнь задачи, поставленные Программой КПСС.

Комсомольцы, советская молодежь хорошо понимают величие наших задач, славными делами оправдывают высокое доверие партии и народа. На новостройках тяжелой индустрии, у доменных печей и прокатных станов, в цехах химических предприятий, в шахтах и рудниках, на предприятиях легкой и пищевой промышленности, на транспорте и в торговле, в научных лабораториях и учебных заведениях, в колхозах и совхозах — всюду самоотверженно трудятся на благо Родины комсомольцы, советские юноши и девушки. Незабываемый подвиг совершила наша молодежь, участвуя в освоении целинных и залежных земель.

Молодежь горячо откликнулась на призыв партии учиться работать и жить по-коммунистически. По почину комсомола в стране широко развернулось движение бригад и ударников коммунистического труда, воспитывающее у молодежи любовь и уважение к труду как к первой жизненной потребности, помогающее формированию человека коммунистического общества. В борьбе за коммунизм, на передовых рубежах семилетки выросли молодые герои, которыми по праву гордится советский народ.

Теперь, когда партия, весь советский народ решают грандиозные задачи создания материально-технической базы коммунизма, развития коммунистических общественных отношений, воспитания нового человека, роль и значение комсомола как авангарда советской молодежи и верного помощника партии еще более возрастают.

Комсомол призван еще выше поднимать творческую активность молодежи, направлять ее кипучую энергию на практическое осуществление планов мощного развития промышленного и сельскохозяйственного производства, на достижение высоких экономических показателей в работе каждого предприятия, стройки, колхоза и совхоза. Надо больше проявлять настойчивости и инициативы в борьбе за снижение себестоимости, повышение качества продукции, за ликвидацию брака и потерь на производстве.

Комсомол активно участвует в дальнейшем освоении богатств Востока и Севера нашей Родины. В необжитые районы с их несметными природными богатствами придут новые и новые отряды молодых патриотов, освоят эти богатства и поставят их на службу народу. Надо еще шире привлекать комсомольцев и молодежь к участию в капитальном строительстве. Пусть ударные комсомольские стройки будут примером высоких темпов строительных работ, сокращения сроков ввода в эксплуатацию новых об'ектов.

Мартовский Пленум ЦК КПСС наметил неотложные и важные меры по осуществлению исторических решений XXII с'езда партии и Программы КПСС в области нового мощного под'ема всех отраслей сельского хозяйства. Долг комсомольцев и молодежи быть в первых рядах борцов за претворение в жизнь этой всенародной задачи. Сельские комсомольские организации призваны бороться за широкое внедрение интенсивных систем земледелия. Надо сосредоточить силы молодежи на выращивании высоких урожаев кукурузы, сахарной свеклы, бобовых, обеспечивающих создание прочной кормовой базы, высокие темпы развития животноводства. Можно не сомневаться, что, проявляя высокую сознательность, сельская молодежь вместе со всеми тружениками уже в текущем году добьется серьезного роста сельскохозяйственного производства.

Самым важным, самым главным условием победы коммунистического общества является достижение наивысшей производительности труда. В предстоящее двадцатилетие более девяти десятых всего прироста национального дохода должно быть обеспечено за счет повышения производительности общественного труда. В условиях социализма рост производительности идет в результате внедрения новейшей техники, механизации и автоматизации производства, лучшей организации труда. Происходит процесс постепенного стирания граней между физическим и умственным трудом. Вот почему молодежь должна постоянно совершенствовать знания, овладевать достижениями науки и техники, передовым опытом, повышать производственную квалификацию. Необходимо развивать у молодежи пытливость, всячески поддерживать рационализаторов и изобретателей, вносящих большой вклад в дело технического прогресса. Только на основе всестороннего образования возможна подготовка молодого человека к труду и жизни в коммунистическом обществе. Учебные заведения призваны готовить высокоидейных и высококвалифицированных специалистов, обладающих глубокими знаниями, способных применить их в жизни, на практике.

XXII с'езд КПСС определил, что главная задача Ленинского комсомола — воспитание юношей и девушек на героических традициях революционной борьбы, на примерах самоотверженного труда рабочих, колхозников и интеллигенции, на великих идеях марксизма-ленинизма, готовить стойких, высокообразованных, любящих труд молодых строителей коммунизма. Необходимо настойчиво пропагандировать идеи XXII с'езда и Программу КПСС, формировать у молодежи коммунистическое мировоззрение, добиваться, чтобы принципы морального кодекса строителя коммунизма становились законом повседневной жизни молодежи. Комсомол призван воспитывать активных борцов, людей волевых и убежденных, развивать в каждом молодом человеке качества коммуниста-ленинца. А быть коммунистом — это значит нетерпимо относиться к недостаткам, бороться с трудностями, быть там, где решаются главные задачи строительства коммунизма. Комсомол должен активнее бороться против проявлений буржуазной идеологии и морали, широким фронтом наступать на пережитки капитализма, охватывать своим влиянием всех советских юношей и девушек.

Следует усилить работу в школе и пионерской организации, активнее участвовать в формировании жизнерадостного, трудолюбивого, физически и нравственно здорового подрастающего поколения. Комсомолу доверено большое и ответственное дело — руководство пионерской организацией имени В. И. Ленина, которая в этом году празднует свое сорокалетие. Комсомол и впредь должен бережно и любовно воспитывать юных ленинцев, вести их трудными и смелыми путями в жизнь.

Священный долг комсомола — воспитывать самоотверженных патриотов, всегда готовых встать на защиту социалистической Родины и дать решительный отпор любому агрессору, если он посмеет нарушить мирную жизнь нашей социалистической Отчизны. Комсомол призван воспитывать юношей и девушек в духе дружбы народов и социалистического интернационализма, расширять и укреплять сотрудничество со всей прогрессивной молодежью в борьбе за мир, национальную независимость народов, против колониализма и фашизма, за демократию и социализм.

Большие задачи, поставленные перед комсомолом XXII с'ездом КПСС, требуют дальнейшего совершенствования стиля и методов работы комсомольских комитетов, усиления их политической и организаторской деятельности. Надо до конца освободиться от формализма и бюрократизма, шире внедрять в жизнь комсомола общественные начала, добиваться, чтобы каждая комсомольская организация была крепким, сплоченным коллективом, боевым организатором молодежи. Необходимо чутко и внимательно относиться к духовным запросам молодежи, проявлять постоянную заботу об образовании, улучшении условий труда и быта, культурном досуге и отдыхе юношей и девушек. Комсомольские организации должны активнее участвовать в деятельности государственных, хозяйственных органов и общественных организаций, смелее привлекать молодежь к управлению делами общества.

Ныне, как и всегда, комсомол хранит безграничную преданность Коммунистической партии, высокую готовность по первому ее зову идти на самые сложные, трудные участки. Центральный Комитет Коммунистической партии Советского Союза выражает твердую уверенность в том, что девятнадцатимиллионный комсомол, идущий в авангарде молодых строителей коммунизма, своим вдохновенным трудом впишет новые героические страницы в историю борьбы за победу коммунизма, за торжество идей Маркса, Энгельса, Ленина, будет и впредь неустанно воспитывать комсомольцев, всех советских юношей и девушек в духе безграничной преданности делу партии, делу коммунизма.

Да здравствует Всесоюзный Ленинский Коммунистический Союз Молодежи — верный помощник и резерв КПСС, передовой отряд молодых строителей коммунизма!

Да здравствует славная советская молодежь!

Да здравствует наша великая социалистическая Родина!

Да здравствует коммунизм!

Центральный Комитет Коммунистической партии Советского Союза

ФОРУМ МОЛОДЫХ

Вчера в Москве в Кремлевском Дворце с'ездов в торжественной обстановке открылся XIV с'езд Всесоюзного Ленинского Коммунистического Союза Молодежи.

Бурными продолжительными аплодисментами встретили делегаты и гости появление в президиуме **Л. И. Брежнева, Ф. Р. Козлова, А. Н. Косыгина, О. В. Куусинена, А. И. Микояна, Д. С. Полянского, М. А. Суслова, Н. С. Хрущева, Н. М. Шверника, В. В. Гришина, П. Н. Демичева, Л. Ф. Ильичева, Б. Н. Пономарева.**

Со всех сторон раздаются здравицы в честь советского народа, в честь Коммунистической партии Советского Союза, в честь ленинского Центрального Комитета.

Делегаты и гости скандируют:

Ленин с нами!

Ленин с нами!

Все встают, громом аплодисментов встречая Красное знамя ВЛКСМ, которое вносит в зал Герой Советского Союза летчик-космонавт СССР **Ю. А. Гагарин.**

От имени участников с'езда С. П. Павлов горячо приветствовал делегации братских союзов молодежи и дружественных молодежных организаций 58 стран.

С огромным под'емом делегаты избрали почетный президиум XIV с'езда ВЛКСМ в составе Президиума Центрального Комитета Коммунистической партии Советского Союза во главе с Никитой Сергеевичем Хрущевым.

Тепло встретили собравшиеся члена Президиума ЦК КПСС, секретаря ЦК КПСС **Ф. Р. Козлова**, который огласил текст приветствия XIV с'езду ВЛКСМ от Центрального Комитета Коммунистической партии Советского Союза.

С'езд перешел к обсуждению первого вопроса повестки дня. Слово для доклада «Отчет Центрального Комитета ВЛКСМ и задачи комсомола, вытекающие из решений XXII с'езда КПСС» предоставлено первому секретарю ЦК ВЛКСМ **С. П. Павлову.**

* *

БОРЬБА ЗА ВЛАГУ — БОРЬБА ЗА УРОЖАЙ

В колхозе им. Ильича Беловского района (председатель т. Колбухов) боронят вдоль пахоты в один след.

ЭТО БРАК!

НЕДОДЕЛКИ, НЕДОДЕЛКИ...

Барандатский совхоз — крупное многоотраслевое хозяйство. Здесь более 3 тысяч гектаров должны занять пропашные культуры. Об'ем работ намного больше, чем в прошлом году. Но совхоз еще далеко не готов к ним.

Тут считают, что тракторный парк подготовлен к полевым работам. А в совхозной мастерской более двух месяцев стоит на ремонте «С-80». Два трактора ДТ-54 из-за недоделок также долгое время не могут стать в строй. По отчетности, поступившей в районные организации, все 50 плугов значатся отремонтированными. А мы только в Койчакском отделении обнаружили 5 плугов, у которых надо менять лемеха или отвалы. На одном из них не оказалось прицепа. Квадратно-гнездовые сеялки не ремонтируются. На многих зерновых нужно заменять катушки высевающего аппарата и т. д. Кроме того, надо перебрать две сеялки, дисковый лущильник, более 10 борон.

И так в каждом отделении: недоделки, недоделки, недоделки.

В прошлом году совхоз сеял плохими семенами и получил всего по 7,2 центнера зерновых с гектара. Обязательство по сдаче хлеба государству не выполнено. Мало заботы о семенах проявляется и сейчас. Из 18900 центнеров пшеницы кондиционной по всем показателям не более 5 тыс. Ячмень и овес нужно повторно очищать. В Вознесенском отделении из-за низкой всхожести и энергии прорастания подлежит замене около 2 тыс. центнеров пшеницы (половина потребности) и 200 центнеров ячменя. Но никто не беспокоится об этом. Главный агроном т. Глаголев редко бывает в бригадах, не знает положения на местах. А ведь именно он в первую очередь должен организовать обмен семян и хотя бы двухсменную работу на подработке зерна. Ни в одной из бригад еще не подобраны сеяльщики, не продумана организация общественного питания на полевых станах.

О возделывании пропашных культур разговоров в районе много. На днях звеньевые побывали на семинаре, ознакомились с новой техникой, послушали лекции об уходе за кукурузой, сахарной свеклой, картофелем. Но практических занятий не было. Звеньевые И. Березовский, Г. Совков и многие другие до сих пор не знают участки, на которых придется сеять пропашные. За звеньями еще не закреплены ни сеялки, ни культиваторы, ни кукурузоуборочные комбайны.

Уже два месяца совхоз не вывозит на поля удобрения. Сначала об'ясняли это тем, что перегной-де смерзся и бульдозер его не берет. Сейчас не возят потому, что нет автомашин.

Может быть, Барандатский совхоз исключение? К сожалению, нет. Председатель колхоза «Россия» т. Кондрашов и механик т. Копылов заверили нас в том, что хозяйство хоть завтра может начинать пахоту и сев. А при проверке оказалось, что пять сеялок, три трактора и более 20 борон не отремонтированы. Медленно очищаются семена, к ремонту квадратно-гнездовых сеялок еще не приступали. И здесь звеньевые не знают, на каких прицепных орудиях и на каких участках они будут работать. Мало вывезено перегноя на поля, а сейчас эта работа вовсе прекращена.

Не лучше дела с подготовкой к севу в колхозах им. Революции, «Колос» и им. Ленина. Вредная привычка — откладывать срочную работу на завтра привела к тому, что сейчас тут физически не успевают охватить все, допускают в спешке много промахов и ошибок. В колхозе им. Революции, например, из 11 тысяч центнеров семян кондиционных насчитывается не более 3200 центнеров. Лишь шестая часть овса пригодна к севу. Не хватает много семян картофеля. В третьей бригаде (бригадир т. Буцонец) не готовы к работе два трактора и два плуга. Но, несмотря на это, никто не ремонтирует машины, подработка семян идет в одну смену.

А весна ждать не будет!

Участники рейда: **Л. ТЕРЕНТЬЕВ**, тракторист совхоза; **А. ПАШКОВ**, кукурузовод Барандатского совхоза; **Н. АНДРЕЕВ**, старший инженер гостехнадзора; **А. ЛАДУТЬКО**, сотрудник районной газеты «Новая жизнь»; **П. МЕДОВ** — корр. «Кузбасса».

Тисульский район.

Дорожить временем

Совхозы и колхозы Ленинск-Кузнецкого территориального производственного управления на 15 апреля закрыли влагу на 37.000 га, вспахали 1650 гектаров.

☆ ☆ ☆

Поистине нынешняя весна необычна во всех отношениях. Столько волнующих перемен, столько нового! А тут еще начало полевых работ нагрянуло так рано, что и старожилы не помнят, когда еще в такую пору хлеборобы начинали пахать и боронить.

В Ленинск-Кузнецком районе первыми счет открыли механизаторы колхоза «Победа», который вот уже добрых пять—шесть лет считается хозяйством устойчивых высоких урожаев. Дружно идет боронование в третьей бригаде этой артели (бригадир С. В. Бушуев). Здесь бдительно следят за поспеванием массивов. И как только подсохнут гребни зяби, на нее немедленно направляют боронавальные агрегаты.

— На нашем с Коляскиным счету, — говорит Георгий Сухоруков, — уже 400 гектаров заборонованной зяби. Работаем же мы три дня. А вон там, в низине, Михаил Пискунов сегодня ведет пахоту.

Боронуют трактористы усердно, в два следа, агрегаты водят поперек пахоты, следят за чистотой борон. И никаких огрехов на полосе.

Пискунов действительно пахал один. В «Победе» с прицепщиками покончено навсегда. Плуг отрегулирован отлично, пашет точно на заданную глубину, предплужники исправно делают свое дело.

В других бригадах тоже дружно боронуют, развертывают пахоту и кое-где уже дискуют поля.

Неплохо идут полевые работы и в других хозяйствах района. В Ленинск-Кузнецком племзаводе влагу закрыли на площади 1.500 гектаров. Опередил «Победу» и сосед — колхоз «Заря».

В этом хозяйстве нынче завели хороший порядок: на каждое поле есть агропаспорт. В нем точно расписаны — от начала весеннего боронования и до осенней вспашки зяби на этом поле — все виды обработок почвы. Механизаторы в курсе всех дел и с первых шагов борьбы за урожай неукоснительно соблюдают все предписанное агропаспортом.

На следующий день хорошие вести поступили из Промышленновского района: все степные хозяйства полным ходом ведут весенние полевые работы. Они намного опередили Ленинск-Кузнецкий район. Краснинский совхоз включил в работу 35 гусеничных тракторов. А всего в районе заборонено 15.000 га зяби и поднято 1.500 гектаров весновспашки.

15 апреля в Ленинск-Кузнецком территориальном производственном колхозно-совхозном управлении подвели первые итоги. Всего по управлению влага закрыта на 37.000 гектарах, весновспашки поднято 1.650 га.

...Апрельская ночь. Мы едем через поля двух районов управления — Гурьевского и Ленинск-Кузнецкого. В первом с наступлением темноты на полях наступила тишина. Но вот граница. И сразу резкая перемена. В Ленинск-Кузнецком механизаторы не спят. Огни и рокот моторов на полях колхозов «Страна Советов», «Победа», «Заря». Та же картина в совхозах им. Чкалова, Ленинск-Кузнецком. Вовсю идут дела в «Возвышенке».

И все-таки тревогу надо бить. Сохнет зябь. Уходит влага и из невспаханных массивов. Но не все колхозы и совхозы так бдительно следят за поспеванием почвы, не все спешат с полевыми работами и в Ленинск-Кузнецком, и в Промышленновском, и в Гурьевском районах. А ведь им в эти дни надо вести счет полевым работам на большие тысячи.

П. АНОСОВ,
(Спец. корр. «Кузбасса»).

КОГДА ЖЕ БРОСЯТ ЖРЕБИИ?

На днях в четвертом отделении Барановского совхоза было открытое партийное собрание — говорили о подготовке техники к полевым работам. Все бодро докладывали: ремонт закончен, весну встречаем во всеоружии, в делах полный порядок!

Но достаточно было выглянуть в окно, чтобы усомниться в этом «полном» порядке: как раз напротив, у кладовой, стояла машина для протравливания семян, вокруг нее были разбросаны снятые разрозненные части. Когда она будет собрана? Почему о ней даже не вспомнили ни управляющий т. Красноперов, ни бригадир т. Хомутинников?

И это не единственное, о чем умолчали на собрании. Давно пора все машины и прицепной инвентарь поставить на линейку готовности, проверить еще раз и устранить выявленные недоделки.

Вот площадка, на которой предполагалось разместить отремонтированную технику. Стоит трактор «Беларусь». А где же остальные? Один — в огороде механизатора, другой почему-то бросили около моста.

Михаил Ражев и Дмитрий Попов — звеньевые по выращиванию пропашных культур. Буквально на днях они впервые подошли к кукурузосажалкам: машины только что вытаяли из-под снега.

— Когда же вы их отремонтируете?

— Давно бы надо было. Да наши руководители, видимо, про весну забыли: загружают нас другими делами.

Не знают механизаторы и своих участков, где будут возделывать пропашные. В отделении всего четыре звена. Еще осенью управляющий сказал звеньевым: будете тянуть жребий... Но уже и зима прошла, а жребий все не брошен. Не ясно и то, как звенья будут сеять сахарную свеклу. Предполагают, что каждому звену дадут по 16—20 гектаров свеклы. А сеялка всего одна, да и та неизвестно где находится.

Тревога механизаторов вполне понятна. По сути дела, ни один из прицепных механизмов не готов к выходу в поле.

Михаил Шумилов и Петр Вахрушев должны отремонтировать три зерновые сеялки. Одну с горем пополам закончили. Вторую списали в утиль. Третью обещает дать дирекция совхоза, и потому старую сеялку пока не ремонтируют. Одним словом, настроение у людей такое, будто до сева по меньшей мере несколько месяцев.

С такими темпами заканчивать ремонт прицепного инвентаря придется уже на поле...

Г. БЕК, секретарь комсомольской организации.
И. ЕРЕМИН, заведующий клубом. **Н. КУБЫЛИНСКИЙ,** депутат Барановского сельсовета.

Вдохновляющие итоги

СООБЩЕНИЕ ЦСУ ОБ ИТОГАХ ПЕРВОГО КВАРТАЛА 1962 ГОДА

Работники промышленности, борясь за претворение в жизнь решений XXII с'езда КПСС, выполнили план первого квартала по общему об'ему промышленной продукции на 103 процента. По сравнению с первым кварталом прошлого года об'ем промышленного производства возрос более чем на девять проц.

Центральное статистическое управление при Совете Министров СССР в своем сообщении отмечает, что квартальный план по выпуску промышленной продукции в целом и по многим важнейшим видам продукции перевыполнен всеми союзными республиками и почти всеми совнархозами. План по валовой продукции недовыполнен Калининградским, Архангельским, Вологодским, Ставропольским совнархозами.

По сравнению с первым кварталом 1961 года валовая продукция черной и цветной металлургии увеличилась на 9 процентов, топливной и энергетической промышленности — на 7 процентов, машиностроения и металлообработки — на 14 процентов, химической промышленности — на 15 процентов, промышленности строительных материалов — на 8 процентов, лесной, бумажной и деревообрабатывающей промышленности — на 4 процента, легкой промышленности — на 4 процента, пищевой промышленности — на 10 проц.

В первом квартале 1962 года выполнен и перевыполнен план добычи железной руды, нефти, газа, угля, производства стали, проката, электроэнергии, бензина, дизельного топлива, топочного мазута, многих видов цветных металлов, минеральных удобрений, серной кислоты, каустической и кальцинированной соды, синтетических смол и пластических масс, каучука, искусственного и синтетического волокна, автомобильных покрышек, турбин, металлорежущих станков, ткацких станков, магистральных электровозов, автомобилей, тракторных косилок, зерновых комбайнов, экскаваторов, бумаги, цемента, сборного железобетона, шифера, оконного стекла, хлопчатобумажных, шерстяных и шелковых тканей, швейных изделий, кожаной обуви, телевизоров, холодильников, велосипедов и мотовелосипедов, мебели, мяса из государственных ресурсов сырья, цельномолочной продукции, мыла, улова рыбы и производства ряда других видов продукции.

По сравнению с I кварталом 1961 года произведено больше: чугуна — на 1,1 миллиона тонн, стали — на 1,3 миллиона тонн, проката — на 920 тысяч тонн, стальных труб — на 98 тысяч тонн, железной руды — на 2,7 миллиона тонн, нефти — на 4,6 миллиона тонн, газа — на 4,7 миллиарда кубических метров, электроэнергии (районными электростанциями и блокстанциями) — на 9,2 миллиарда киловатт-часов, цемента — на 1,5 миллиона тонн, сборного железобетона — на 1 миллион кубических метров. Увеличилось производство продукции химической промышленности, производство цветных металлов, многих видов машин и оборудования.

Выросло также производство товаров народного потребления: кожаной обуви — на 4,9 миллиона пар, хлопчатобумажных, шерстяных и шелковых тканей — на 37 миллионов квадратных метров, телевизоров — на 60,5 тысячи штук, стиральных машин — на 121,5 тысячи штук, холодильников — на 36 тысяч штук, мебели — на 37 миллионов рублей, мяса из государственных ресурсов сырья — на 116 тысяч тонн, животного масла из государственных ресурсов сырья — на 7 тысяч тонн, цельномолочной продукции — на 203 тысячи тонн.

В сообщении ЦСУ указывается, что при росте производства по сравнению с соответствующим периодом прошлого года недовыполнен квартальный план: выплавки чугуна, производства стальных труб, химического оборудования, магистральных тепловозов, животного масла из государственных ресурсов сырья и некоторых других видов промышленной продукции.

Производительность труда в промышленности возросла в I квартале 1962 года по сравнению с I кварталом 1961 года более чем на 5 процентов.

(ТАСС).

Комбайны набирают скорость

НА-ГОРА — 27.670 ТОНН

В раскомандировке участка № 2 беловской шахты «Чертинская-Южная» пламенеет лозунг: «Дадим на комбайн К-52м 40 тысяч тонн угля». Еще недавно этот призыв у горняков не вызывал возражений, а вот 15 апреля они запротестовали: устарел лозунг.

— Вместо 40 тысяч надо поставить 50. Дадим!

Боевое настроение сейчас в коллективе участка № 2. 14 апреля горняки выдали на-гора 1.984 тонны. Чтобы перекрыть рекорд березовцев, оставалось добыть 1.541 тонну.

На следующий день первая смена, как обычно, около трех часов затратила на планово-предупредительный ремонт и выдала на-гора всего 440 тонн угля.

Во вторую смену звено Анатолия Кирика добыло 656 тонн. Звену Галимулы Гибадулина предстояло «распечатать» в третью смену 27-ю тысячу.

— Можно сказать смело, — удовлетворенно говорит начальник участка т. Федорович, — что свои обязательства в честь дня рождения В. И. Ленина мы уже выполнили.

15 апреля бригада Н. Г. Малютина, весь коллектив участка № 2 вновь поработал отлично. На-гора выдано 1996 тонн угля. Сейчас на счету чертинцев 27.670 тонн угля. Таким образом, рекорд бригады Г. И. Кононучука с шахты «Березовская-1» перекрыт.

А. ЗАВГОРОДНИЙ.

Путы на ногах гиганта

Кемеровский 140-тысячник — на полную мощность!

Немногим больше года назад кран пронес по формовочному цеху первую панель. Радостно взволнованная шла за нею толпа строителей, чьим поистине героическим трудом было создано это предприятие. И один из них размашисто написал на панели: «Даешь завод!»

Завод есть! Он живет, выпускает продукцию. Первые сотни кемеровчан переселились в его крупнопанельные дома. Хотя и немало еще недостатков на 140-тысячнике, никто не может сказать, что его коллектив год сидел сложа руки. Сделано многое, очень многое! Ведь почти все оборудование, поставленное Кохомским заводом, пришлось реконструировать.

Впервые в Кузбассе испробован принцип ленинградских домостроительных комбинатов: «Сами готовим изделия, сами монтируем и сдаем дома». Руководители 140-тысячника тт. Урайский и Тесля при поддержке комбината «Кемеровошахтохимстрой» и горкома партии отбили атаки поклонников старых форм строительства и на практике доказали жизненность нового принципа.

На комбинате сложился неплохой коллектив. Что особенно радует — здешние инженеры неравнодушны к новинкам науки и техники. Оригинальная автоматизация пропарочных камер, которую провел недавно институт КузНИИШахтострой вместе с инженерами комбината, — это гордость Кузбасса.

Домостроительный комбинат выполнил квартальный план сдачи жилья. С каждым днем он набирает все более высокие темпы. Соревнуясь с Красноярским комбинатом, кемеровские крупнопанельщики обязались уже в этом году выйти на уровень проектной мощности. Задача смелая, можно сказать, дерзкая. Из нескольких десятков таких комбинатов страны пока лишь один Куйбышевский достиг этой цели. Но спрашивается: чем сибиряки хуже волжан? Сумели же в Новокузнецке почти освоить мощность 35-тысячника, на котором такое же оборудование, как на Кемеровском домостроительном.

Чтобы уже в этом году комбинат вырвался на заветную орбиту — 140 тысяч, — надо снять некоторые технические и организационные путы с ног этого гиганта стройиндустрии. О них мы и поведем речь.

Захочется ли смотреть в телевизор?

На комбинате осваивается промышленная телевизионная установка. Не выходя из кабинета, можно увидеть, что происходит в основных цехах. Новинка умная и полезная. Но вот вопрос: захочется ли Виктору Сергеевичу Урайскому — директору комбината — смотреть в телевизор, когда его соединят с формовочным цехом? Вряд ли. Уж больно непривлекательная картина откроется его взору. Он увидит допотопные бадьи с бетоном, развозимые краном по кассетам. Увидит, как рабочие отделения «энесов» (наружных стен) толкают автокар с той же бадьей. Как «энесовцы» лопатами разгребают бетон в форме, а бетоноукладчик «отдыхает» уже не первый месяц.

В формовочном цехе два отделения — наружных стен и кассет. Кассетчиков больше всего волнует проблема подачи бетона. По проекту здесь должна быть пневмоподача. Она по существу уже готова. Один раз попробовали пустить — получилось удачно. В другой раз — струей бетона повышибало стекла в цехе. После этого к пневмоподаче многие охладели, и на комбинате поговаривают: не лучше ли смонтировать самый немудрящий транспортер? Но ведь однажды-то получилось! Значит, не такое уж мертвое дело — пневмоподача. А если решили в конце концов монтировать транспортер, то скорее надо это делать. С бадьями на проектную мощность не вырвешься!

За пневмоподачу отвечает главный конструктор комбината тов. Кузнецов. Человек он, безусловно, инициативный, думающий. Стоит вспомнить хотя бы его предложение о железобетонных стропилах. Почему же он так вял и апатичен, когда речь идет о главном резерве кассетного отделения? Ведь в Минске, например, наладили беспрерывную подачу бетона в цех и благодаря этому кассету заливают за полчаса, а у нас — за два часа...

Думается, что в работе многих специалистов комбината есть серьезный недостаток — неумение выделить главные цели, главные направления и настойчиво бить прежде всего по ним. В том же отделении на одной из кассет заменили гидропроводом неудачный механический привод. Кассета работает лучше, чем остальные. Казалось бы, ясно: надо немедленно приступать к модернизации остальных. Дело это движется, но крайне медленно. А на новокузнецком 35-тысячнике уже все кассеты переделали. Неужели тт. Урайский и Тесля согласны без боя уступить первенство кузнечанам, которые пустили свой цех куда позже?

Инженеров комбината начинает уже заедать производственная текучка. Если даже для старого «обжитого» завода это большая неприятность, то для 140-тысячника — просто беда. На одном «давай-давай!» комбинат не выйдет на проектную мощность.

Спор о начинке «пирога»

У рабочих отделения наружных стен — два мучения: пенобетон и автокары. Дня не проходит, чтобы здесь не стояли из-за пенобетонных вкладышей, а чаще из-за пенокрошки. Вкладыши поставляет 3-й цех завода стройдеталей треста «Железобетонстрой», а пенокрошку — непонятно кто. Третий цех отказывается. Хотели наладить дробление и просев крошки у себя на стройдворе, но пока из этого получается одна нервотрепка для бетонщиков.

Вокруг «пенокрошечного» дела «Железобетонстрой» и 140-тысячник развели целую межведомственную войну. Думается, что прекратить ее можно только так: пусть т. Першиков даст хороший нагоняй начальнику третьего цеха, а тов. Урайский — начальнику отделения «энесов».

Автокары, которыми по цеху развозят материалы, часто ломаются. Тут сказывается и неопытность и небрежность автокарщиков, а самое главное — теснота в цехе: не только что проехать — пройти трудно. Никто не спасет 140-тысячник от неприятностей с автокарами, если это не сделает главный механик т. Драничников.

И опять-таки, решая текущие вопросы, не надо забывать про главную цель — ликвидировать всю эту кустарщину: и пенокрошку, и автокары, и многое другое. Пора переходить на однослойные панели. Сейчас панели наружных стен делаются трехслойными: кладут тяжелый бетон, потом утеплитель, потом снова тяжелый бетон. Все это — лопатой и руками. А рядом загораются надписи на пульте автоматизированной пропарочной камеры... Право же, 140-тысячник напоминает прекрасный современный автомобиль, поставленный на тележные колеса...

Переход на однослойные панели позволил бы пустить бетоноукладчик, облегчить труд рабочих и вдвое увеличить выпуск панелей. Но никто на комбинате не может точно ответить на два вопроса: когда начнется этот переход и какие легкие заполнители будут применяться? На комбинате говорят:

— Будем применять горелую породу. Есть такое решение техсовета «Кемеровошахтохимстроя».

Главный инженер «Кемеровошахтохимстроя» т. Бальнов недоумевает:

— Как, они еще не сделали опытные панели? Им же дано указание: делать известково-шлаковый бетон с граншлаком КМК.

А многие инженеры 140-тысячника считают, что ни то, ни другое не годится. Нужен керамзит или подобные ему материалы. Опять неясность, расплывчивость, отсутствие точных задач, сроков, исполнителей....

Трудно выступать против горельника. За ним стоит авторитет ученых Новосибирского строительного института, которые уже много лет исследуют этот материал и настойчиво проталкивают его в жизнь. Судя по опытам, у горельника действительно много отличных качеств. Но у горелопородного бетона, как и у газозолобетона, есть «ахиллесова пята»: медленное твердение. Пропарка изделий замедляется в три—четыре раза по сравнению с однослойными панелями. В Ангарске, где работают на газозолобетоне, панели лежат в камерах по 39 часов. У нас сейчас — 12 часов. Свободных камер на 140-тысячнике нет. Значит, либо сокращай производительность комбината в три раза (об этом и заикаться нечего), либо проси деньги на новые пропарочные мощности. И деньги немалые. Не жирно ли это будет?

Государство дало нам предприятие мощностью 140 тысяч кв. метров, а мы, чтобы довести завод до проектной мощности, просим дополнительные средства. Инженеры-домостроители должны еще раз взвесить все «за» и «против», прежде чем выбрать заполнитель. Надо взять такой материал, который позволил бы и на формовке выиграть, и на пропарке не потерять. Лучше всего был бы керамзит. Однако до сих пор многие говорят, что в Кемерове нет подходящих глин. Трест «Кемеровопромстрой» обещает к 25 апреля закончить строительство керамзитовой установки мощностью 15 тысяч кубометров. На ней имеются две нитки. Одна рассчитана на получение керамзита из местных глин, другая — на изготовление легкого заполнителя из юргинских глинистых сланцев (первые опыты по обжигу этих сланцев дали отличные результаты).

От того, как поведет себя эта установка, и будет, очевидно, зависеть решение вопроса о легких заполнителях. Если дело пойдет хорошо, то не так уж трудно будет пристроить к керамзитке еще одну печь и увеличить ее мощность вдвое.

Так что товарищи, которые занимаются сейчас установкой, особенно начальник техотдела «Кемеровопромстроя» тов. Степаненко, должны помнить, что они сейчас во многом решают судьбы нашего крупнопанельного домостроения.

«Затоварились»

Проблема проблем — разгрузка комбината от скопившихся изделий. Тов. Гольдфельд и его трест «Кемеровожилстрой» всю зиму буквально держали 140-тысячник за горло, не давая ему фундаментов. Сейчас с фундаментами стало полегче. И все же их не хватает. А ведь комбинат еще не развернулся и на половину мощности! Сейчас здесь скопилось целых три цокольных этажа. Заливка цоколей прекращена. Кроме того, лежат изделия на остальные этажи. Восьмой цех «Железобетонстроя», тоже выпускающий панели, по существу стоит.

Но комбинат «затоваривается» и по своим, внутренним причинам. На складах хранится много брака, панелей, набирающих прочность, и особенно изделий с мелкими дефектами, которые можно ликвидировать. Давно пора руководству комбината разобрать эти баррикады в цехе и на складах.

А. НИКИТИН.

ЭНТУЗИАСТЫ ИДЕОЛОГИЧЕСКОЙ РАБОТЫ

ВСЕГДА ИНТЕРЕСНО

Федор Артемьевич Добровлянин руководит кружком текущей политики на шахте имени Ярославского. Как и во всей сети партийного просвещения, здесь тоже изучаются материалы XXII с'езда КПСС.

Исторические решения с'езда вызвали большой интерес у коммунистов шахты. И глубоко знакомиться с ними хорошо помогает горнякам Ф. А. Добровлянин. Этому помогает его многолетний опыт пропагандистской работы.

В кружке всегда интересно проходят занятия. Приступая к изучению новой темы, пропагандист в доходчивой форме, просто излагает ее содержание. После этого задает слушателям вопросы.

Много бывает вопросов и к пропагандисту. И на них всегда можно услышать обстоятельный ответ. Высказывается почти каждый, затем Федор Артемьевич подводит итоги и делает свои выводы. Часто бывает и так, что слушатели засиживаются за разговором дольше положенного времени...

На следующем занятии, прежде чем приступить к новой теме, повторяется пройденное. Все это помогает окончательно закрепить изученный материал.

В начале учебного года в кружке отводилось 10—15 минут для ознакомления с международным положением. Но опыт показал, что за это короткое время нужного обзора не сделаешь.

Посоветовавшись в парткоме, пропагандист решил изменить методику работы. Обзор стали делать не на каждом занятии, а через одно и отводить ему 45—50 минут. Это дает возможность лучше познакомить слушателей с событиями за рубежом.

Бывает, что отдельные слушатели недостаточно твердо усваивают изучаемый материал. И тогда тов. Добровлянин, несмотря на свою занятость, находит время на дополнительные беседы.

В работе пропагандиста особенно важно весь материал тесно увязать с жизнью, с производственными делами коллектива. Занятие по теме «Создание материально-технической базы коммунизма» пропагандист строил на конкретных примерах развития ведущих отраслей промышленности, рассказал о задачах, стоящих перед горняками шахты.

Подтверждение отдельных положений Программы КПСС конкретными примерами оживляет беседу, способствует лучшему усвоению материала.

А. НЕКРАСОВ.
г. Ленинск-Кузнецкий.

„Раз, два — взяли"...

В ЦЕХЕ ПОДГОТОВКИ СОСТАВОВ КМК МНОГО ТЯЖЕЛОГО РУЧНОГО ТРУДА

Не раз мы слышали: через несколько лет комбинат будет опытно-показательным по уровню механизации и автоматизации производственных процессов. Но посмотришь на дела в нашем цехе — горько становится.

Мы готовим для мартеновских цехов составы с изложницами, в которые разливается сталь. Когда работают все печи, три человека должны за 7—10 минут почистить 31 изложницу. С помощью машин это, пожалуй, еще возможно. Но у нас все делается по-дедовски — с помощью скребка да метелки.

И так на многих участках. Половина работ в цехе производится вручную. Это в то время, когда выплавка металла из года в год увеличивается, сталевары сокращают продолжительность плавок.

У нас не применяются механизмы даже там, где их не сложно применить. Вот, например, как приходится работать каменщикам на футеровке утеплителей. Норма — зафутеровать 7 с половиной стальных и 6 с половиной чугунных утеплителей. Значит, каждый каменщик должен уложить в смену от 300 до 650 кирпичей. Подавать огнеупоры к месту работы можно было бы в контейнерах по сотне в каждом или с помощью транспортера. Рабочие не раз говорили об этом. Но толку мало: таскать кирпич приходится на руках.

На обмазке утеплителей у нас работают в основном женщины. И вот им постоянно приходится носить тяжелые ведра с водой и раствором. Чтобы представить, что это за труд, скажу: каждой работнице требуется в смену 40—50 ведер раствора.

Последнее время небрежно работают разливщики: почти половину изложниц они «поливают» металлом снаружи. Им ничего не стоит промыть стаканчик сталеразливочного ковша над утеплителем и залить цапфы утеплителя сталью. Много скрапа бывает и на тележках. И нам приходится все это отдирать, счищать. Каким же путем? Таким, как и четверть века назад: клином да кувалдой.

Сталеплавильные цехи сейчас настолько ушли вперед от нас, что поспевать за ними иногда мы можем только за счет грубого нарушения технологии и техники безопасности. Неужели об этом не знают руководители комбината?

И неужели они думают сделать завод образцовым предприятием, механизируя и автоматизируя только основные цехи?

Г. ФОМИНЦЕВ,
сменный мастер цеха подготовки составов КМК.

Им строить коммунизм

Апрельский день весело звенит ручьями. Широко улыбается солнце. И все это как нельзя кстати соответствует настроению парней и девчат, что собрались в Заводском райкоме ВЛКСМ.

Прием в комсомол — не обычное дело: кто из нас не волновался в этот торжественный день! А нынче вдвойне особенный день. Ведь этот прием проходит незадолго до начала работы XIV с'езда ВЛКСМ.

Перед бюро райкома Алексей Бащук с «Карболита» — столяр, склейщица Зоя Бокова — член бригады коммунистического труда, общественница-книгоноша. В этот день семь молодых рабочих «Карболита» стали комсомольцами.

Хорошее пополнение и в комсомольской организации завода железобетонных изделий.

...Одно за другим ложатся на стол заявления строителей, химиков, учащихся техникумов, школьников. И каждое из них кончается словами: «Буду еще активнее участвовать в строительстве коммунизма».

Г. ОБОЗНЕНКО.

ПУТЬ К УСПЕХУ

Свинарки нашего совхоза выполняют важную работу — выращивают племенных свиней. От нас во многом зависит, как будет развиваться свиноводство в ряде хозяйств области.

В прошлом году я получила от 33 основных свиноматок 326 поросят с от'емным весом 18,7 кг. Всех их вырастила до 4 месяцев и сдала в старшие группы.

Сейчас в моей группе 132 поросенка от 15 свиноматок первого тура нынешнего года. Суточный привес каждого поросенка достигает 290 граммов, и это дает возможность предположить, что от'емный вес каждого из них при зимнем содержании превысит 18 кг. Успешно решить задачу выращивания племенных свиней помогают, конечно, туровая система опороса и опыт, приобретенный за пять лет работы на свиноферме.

В чем же сущность этой системы? У нас она выглядит так. За каждой свинаркой закрепляется определенное количество свиноматок одного времени покрытия. Свинарки ухаживают за матками до тех пор, пока новорожденные поросята не достигнут двухмесячного возраста, потом свиноматки передаются другим свинаркам, а первые продолжают выращивать поросят до четырехмесячного возраста. Туровая система позволяет произвести опоросы свиней за 2—3 дня, самое большое за неделю. Это самый напряженный момент в работе свинарок, здесь уж не до сна, надо вовремя проследить опорос, не допустить падежа народившихся поросят и т. д.

Туровая система опороса дает возможность правильно составлять и изменять рацион кормления поросят, потому что в группе находятся поросята одного возраста.

Правильно организованное кормление — основа успеха. Подкармливать поросят начинаем с первых дней их жизни. Так, уже через пять дней приучаем поросят к зеленке. В зимний период ее выращиваем в искусственных условиях. Чтобы благоприятно развивались и росли поросята, содержим их в хороших условиях. Свинарники у нас сухие, теплые и светлые. Кормление поросят производим в общих кормушках, поэтому они быстрее привыкают и лучше едят.

Строгое соблюдение рациона кормления и распорядка рабочего дня позволяет нам добиваться высоких производственных показателей. Режим дня дисциплинирует животных, повышает их жизненную активность, аппетит. Обязательно включаем в распорядок дня прогулки свиней утром и вечером. Продолжительность прогулок зависит от погоды и возраста свиней.

Скоро настанет лето, и мы перейдем на лагерное содержание животных, поэтому есть необходимость сказать несколько критических замечаний в адрес дирекции совхоза по организации летних лагерей. Нам нужно почаще менять, хотя бы один раз в год, место лагеря, это избавит нас от лишней грязи. Нужно строго соблюдать сроки посевов зеленки, больше добавлять в посевы гороха, корнеплодов.

И еще несколько слов о механизации ферм. С такой «механизацией», как у нас — ведро, лопата и метла, — далеко не уедешь. Пора дирекции совхоза задуматься о механической чистке помещений, раздаче кормов. Механизация позволила бы нам повысить производительность труда, обслуживать более крупные группы свиней.

Свое обязательство этого года — добиться не менее 18 кг от'емного веса каждого поросенка первого тура опороса, а летом, во втором туре — 20 кг — я выполню. Это будет мой скромный вклад в выполнение задач, поставленных перед сельским хозяйством мартовским Пленумом ЦК КПСС.

В. КОЖАЕВА,
свинарка
Юргинского совхоза.

ОГОНЬ НЕИСТРАЧЕННЫХ СИЛ

Рассказывает участник ленских событий

НА ВЫСОКИХ холмах, окруженных сосновым бором и живописной рекой Кондомой, раскинулось старинное село Кузедеево. Разбежались по крутым косогорам крепко сколоченные дома, куда ни глянь — встают новые смолистые срубы. Рядом с ними недавно вырос типовой кинотеатр «Урожай», создана школа-интернат, шоссейные дороги убегают за околицу, на поля, куда вот-вот выйдут тракторы организованного недавно совхоза.

Гордятся жители Кузедеева сегодняшним днем своего села, бережно хранят его традиции. Ведь как-никак, селу минуло недавно 300 лет.

Здесь, в Кузедееве, живет один из организаторов забастовки рабочих Ленских приисков, зверски расстрелянной жандармами 17 апреля 1912 года, член Центрального забастовочного комитета Тимофей Михайлович Соломин.

СПОКОЙНО, деловито, как могут рассказывать старые люди о достойно прожитых годах, повествует Т. М. Соломин о своей судьбе. Хотя и минуло со времени расстрела ленских рабочих пятьдесят лет, но навсегда осталось то событие в памяти. Потому что повернула с тех пор дорога жизни Тимофея Соломина, как и тысяч его товарищей, на сознательную борьбу за лучшую долю, за народную волю. Да так крепко повернула, что прошел он по ней, с оружием и рабочим инструментом в руках, всю свою долгую жизнь...

— Года четыре назад, — рассказывает, — ездил я на прииски, посмотреть, как живут теперь ленские шахтеры. Пошел по квартирам и увидел: хорошо живут! Вспомнилась наша казарма. Была она на сорок квадратных сажен, а отапливалась двумя железными печками. Со стен и потолка постоянно вода бежала. Спали мы в валенках и шапках, да так тесно, что если встанешь с нар, то потом своего места не найдешь. Семейные тоже в общих казармах жили — за занавесочкой.

Был я и в шахтах, смотрел, как изменилась работа золотоискателей. Появились бурильные станки, экскаваторы. Одна драга заменяет руки пяти тысяч старателей!

Рассказывал я рабочим, как мы жили и трудились раньше, из-за чего забастовка вспыхнула...

ЗА ПОЛГОДА до нее забросила меня судьба на Ленские прииски. Прошел я в поисках заработка от Урала до Лены. Везде для нашего брата хлеб был горек, а здесь и того горше. Угадал на земляные работы. Норма была — кубическая сажень на человека. Поработал несколько дней — руки распухли. Вот, думаю, попал на настоящую каторгу! Да и не только я так думал. Гнев за нашу собачью жизнь накапливался повсюду, на всех приисках, пока, наконец, не прорвался наружу.

Случилось это 25 февраля вечером, когда рабочему Андреевского прииска Быкову выдали с кухни по талону (денег на приисках «не полагалось») совершенно непригодное к еде мясо. Обозленные рабочие пошли с ним от казармы к казарме. Решили не выходить на работу, пока не будет уволен кухонный староста.

Но дело было не только в старосте: издевательства над рабочими продолжались без конца.

Известия о событиях на Андреевском дошли до нашего, Васильевского прииска дня через четыре — версты-то в тайге не меряны. Андрей Герасименко, Александр Соболев и я пошли в казармы к шахтерам. Кое-кто стал возражать против забастовки. Тогда я сказал:

— Мы все терпим притеснения и обиды от своих эксплуататоров. Бороться в одиночку мы не в силах. А теперь, когда уже получилась вспышка, мы обязаны поддержать своих товарищей, а то администрация сотрет их с лица земли.

Первого марта состоялись собрания рабочих Андреевского, Утесистого и Васильевского приисков. Выбрали уполномоченных для переговоров с администрацией. Позднее такие собрания прошли и на других приисках, и было решено «бастовать до зеленой травы» — либо до удовлетворения требований горняков, либо до первого парохода, которым можно будет уехать в «жилые места».

Требования рабочих были окончательно обобщены Центральным забастовочным комитетом, избранным уполномоченными всех приисков. Они сводились к следующему: убрать кухонного старосту и других служащих, грубо обращающихся с рабочими; отменить штрафы, увеличить заработную плату, ввести расчетные книжки и 8-часовой рабочий день, расширить квартиры. «Мы, — писали рабочие, — хотим, чтобы забастовка носила миролюбивый характер».

И вот «Наши требования» были вручены членами Центрального забастовочного комитета главноуправляющему приисками Теппану. Он принял их брезгливо, двумя пальцами, и сказал, что ни одного требования не удовлетворит.

Рабочие решили продолжать забастовку.

Администрация и полиция не дремали. Были пущены в ход провокации, ложь и клевета, чтобы об'явить забастовку бунтом и легче с ней расправиться. На приисках появились спиртоносы, которые хотели споить рабочих. Администрация Феодосиевского прииска, где бастовали две тысячи горняков, нарядила служащих рабочими, и этот маскарад с лопатами и кайлами прошел мимо казарм якобы на работу. Но к колонне присоединилось двое наших с плакатами на спине: «Мы провоцируем!»

Провокация служащих сорвалась, как и многие другие.

По заданию Центрального комитета я бывал на многих приисках и везде удивлялся организованности и твердости рабочих, с которыми они отстаивали свои требования. Сказывалось руководство забастовкой Центральным комитетом, во главе которого стояли большевики Павел Баташев, Григорий Черепахин, Андрей Герасименко, Андрей Петухов, ставший впоследствии председателем городского Совета рабочих депутатов Кузнецка, Роман Зелионко и другие. Рабочие верили им, а когда начались массовые аресты, прятали от жандармов.

ТАК ПРОДОЛЖАЛОСЬ больше месяца, пока, наконец, администрация товарищества Лензолото и царские власти не пустились на провокацию, которая привела к расстрелу. Вот как это было. Сначала рабочим, у которых за конторой не осталось заработка, а потом членам их семей было отказано в пайке. Депутаты рабочих подали на этот счет коллективное заявление прокурору Преображенскому, прибывшему специально для расправы на прииски. Тот ответил, что каждый рабочий может сам подать заявление, а не поручать это дело «агитаторам», которых он не признает. И тогда наступил бумажный голод — тысячи рабочих писали «сознательные записки» о том, что они сознательно и без всяких подстрекателей прекратили работу и продолжают забастовку.

17 апреля массы горняков шли и шли на прииск Надеждинский, чтобы вручить записки прокурору. А когда осталось до прииска 200 шагов, грянули выстрелы. Это ротмистр Трещенков и его солдаты, направленные специально для расправы над забастовщиками, в упор расстреливали рабочих. Было убито и ранено больше 500 человек.

Мы, члены Центрального забастовочного комитета, протестовавшие против хождения рабочих к прокурору, этих выстрелов уже не слышали: многие из нас были арестованы в ночь перед расстрелом и в спешном порядке отправлены в Киренскую тюрьму...

ТАК ЗАКОНЧИЛОСЬ участие Тимофея Соломина в забастовке ленских рабочих. Но сама забастовка продолжалась «до зеленой травы».

«Мы живы, кипит наша алая кровь огнем неистраченных сил», — пелось в революционной песне.

Этот огонь, вспыхнувший в далекой сибирской тайге, распространялся по всей России. И когда ленские рабочие и освобожденные из тюрьмы члены Центрального забастовочного комитета возвращались в «жилые места», повсюду встречали они огни забастовок. Бастовали горняки Центрального и Берикульского рудников в Сибири, рабочие Урала, Москвы, Петербурга... «Ленский расстрел явился поводом к переходу революционного настроения масс в революционный под'ем масс», — писал в те дни В. И. Ленин.

Вернулся на родину, в вятскую деревню, и Тимофей Михайлович Соломин. Только недолго жилось в деревне — снова погнала нужда на заработки, на рудники и заводы Урала. Здесь получил тяжелую травму и на многие годы вышел из строя.

А позднее организовывал колхоз в своей деревне, и заглядывало в глаза дуло кулачьего обреза. С бригадой плотников Кузнецкстроя прошел через горные речушки и реки, возводя мосты для железной дороги на рудники. Строил дома в Кузедееве. Проработал до семидесяти семи лет и не мыслил своей жизни без труда, всегда был нужен людям, всегда приносил им пользу.

Сильные остаются молодыми — на всю свою долгую жизнь сохранил Тимофей Михайлович боевую революционную закалку, «огонь неистраченных сил».

Ю. ШЕБАЛИН.
(Спец. корр. «Кузбасса»).
с. Кузедеево
Осинниковского района.

По следам наших выступлений

16 февраля 1962 года в газете «Кузбасс» была опубликована заметка «КОМПЛЕКТ — НА КОМНАТУ». Как сообщил нам главный инженер комбината «Кузбассшахтострой», факты, отмеченные в заметке, имели место.

Сейчас трестом «Прокопьевскшахтострой» принимаются меры по комплектованию половой рейки и снабжению строек подобранными пакетами. Для этого на Красногорском ДОКе создается специальный участок.

Следует отметить, что стройки комбината получают половую рейку также с ДОКов управления лесной промышленности совнархоза. Необходимо, чтобы и они также изготавливали и отгружали на стройки половую рейку размером на комнату.

«Искра» в Яшкинском музее

Паренек взволнованно дочитывал газетную статью. «Перед нами стоит во всей своей силе неприятельская крепость, из которой осыпают нас тучи ядер и пуль, уносящие лучших борцов. Мы должны взять эту крепость, и мы возьмем ее, если все силы пробуждающегося пролетариата соединим со всеми силами русских революционеров в одну партию, к которой потянется все, что есть в России живого и честного. И только тогда исполнится великое пророчество русского рабочего-революционера Петра Алексеева: «подымется мускулистая рука миллионов рабочего люда, и ярмо деспотизма, огражденное солдатскими штыками, разлетится в прах!».

Когда чтение было закончено, все принялись с интересом рассматривать первый номер «Искры». «Российская социал-демократическая рабочая партия» — написано вверху слева. А справа—«Из искры возгорится пламя». Газета за декабрь 1900 года. В номере две статьи — «Насущные задачи нашего движения» В. И. Ленина и «Вильгельм Либкнехт».

В Яшкинском ремесленном училище две большие комнаты занимает местный музей. Много интересных экспонатов собрали будущие токари и слесари — сами учащиеся. Но гордостью организаторов музея является ленинская «Искра» — газета, созданная Ильичем. Широко представлена в музее и современная советская печать — брошюры, газеты, журналы. Скоро ляжет на стеллажи и межрайонная газета.

Хранятся здесь и газеты времен Великой Отечественной войны с рассказами о подвигах земляков-героев.

В эти дни у газет подолгу задерживаются посетители. К 50-летнему юбилею газеты «Правда» отделы музея пополняются новыми изданиями советской печати.

(Корр. «Кузбасса»).

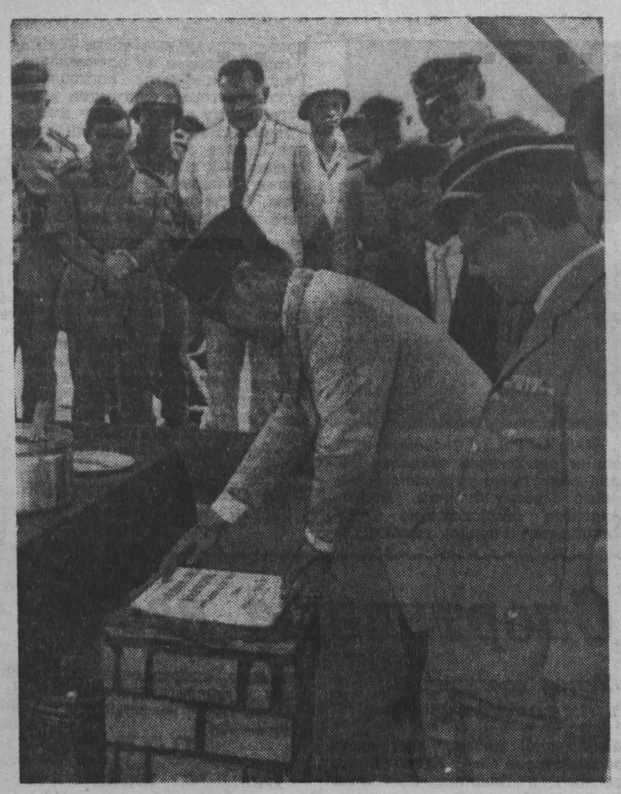

ИНДОНЕЗИЯ. Торжественная церемония закладки первого камня в фундамент госпиталя — подарок Советского правительства и народа правительству и народу Индонезии — состоялась в Чимпинанге — южном районе Джакарты. Тысячи жителей этого района города, министры правительства, члены дипломатического корпуса, представители общественных организаций индонезийской столицы присутствовали на торжествах. Первый камень в фундамент госпиталя заложил президент Республики Индонезии д-р Сукарно.

На снимке: президент Сукарно укладывает плиту с надписью: «Президент Республики Индонезии д-р Сукарно заложил первый камень, 21 марта 1962 года».

Фотохроника ТАСС.

Международная жизнь

НОВОСТИ ИЗ БРАТСКИХ СТРАН

Энергетическая „кругосветка“

Время пик... В памяти возникают теснота в вагонах метро и трамваи, очереди на автобусных и троллейбусных остановках. Транспорт не справляется.

Однако время пик — это не только битком набитые вагоны.

Графики потребления электроэнергии похожи на причудливые контуры горных хребтов. Пока линии графика движутся по горизонталям плато — все обстоит благополучно. Но вот они стремительно взмывают ввысь. Вершины хребтов обозначают время пик, когда города и села требуют наибольшего количества тока. Электростанции работают на пределе мощности, и все же диспетчерам в эти часы приходится скупо отмерять каждую порцию энергии.

Энергетическая промышленность социалистических стран развивается быстрыми темпами, каждый год вступают в строй все новые ГЭС и ТЭЦ. Почему бы не об'единить национальные энергосистемы братских стран, не сделать расходование электроэнергии более планомерным и рациональным? Такое об'единение не только позволит перебрасывать гигантские количества электрической энергии туда, где в ней более всего нуждаются. Оно даст и немалую экономию: освободятся средства, которых хватит для строительства электростанции мощностью в 500 тысяч киловатт.

Весной 1959 года XI сессия Совета экономической взаимопомощи (СЭВ) приняла решение построить несколько двухсторонних линий электропередач напряжением 220 киловольт. С тех пор на карту социалистических государств были нанесены первые звенья международных ЛЭП — линий электропередач. Стальные мачты пересекли границы между Чехословакией и Венгрией, Чехословакией и ГДР, Польшей и Чехословакией.

А совсем недавно замкнулась начальная часть кольца, в котором сплелись энергосистемы четырех социалистических стран — Польши, Германской Демократической Республики, Чехословакии и Венгрии. В ближайшее время к нему присоединяются энергетические системы европейских районов Советского Союза — Калининградская и Украинская. За спиной строителей уже остались первые десятки километров международной линии электропередач Лудуш — Лемешаны, которая пройдет по территории нашей страны, пересечет Тиссу и соединится с энергосистемами Румынии и Чехословакии. Затем нити высоковольтных линий подключат к кольцу Болгарию и Румынию.

По решению СЭВ в Праге организуется Центральный диспетчерский пункт международных энергетических систем, который будет распределять между социалистическими странами огромные количества электроэнергии.

Так создается тысячекилометровая энергетическая «кругосветка» социалистических стран.

А. ДЕРЖИНЦЕВ.

Послание Н. С. Хрущева разоблачает махинации западных держав

БЕРЛИН, 14 апреля. (ТАСС). Председатель Совета Министров СССР Н. С. Хрущев в послании английскому премьер-министру Г. Макмиллану призывает проявить государственную мудрость, чтобы найти верное решение поставленных вопросов, заявил сегодня корреспонденту ТАСС заместитель председателя Государственного совета ГДР и генеральный секретарь христианско-демократического союза Геральд Геттинг.

В послании главы Советского правительства, сказал Г. Геттинг, называются вещи своими именами. Оно разоблачает маневры западных держав, стремящихся воспрепятствовать разоружению и ликвидации международной напряженности, оно показывает очень четко и убедительно, о чем в первую очередь идет речь: о всеобщем и полном разоружении при строгом международном контроле, об уничтожении мин замедленного действия в Европе в виде остатков второй мировой войны путем заключения германского мирного договора и решения западноберлинского вопроса, о создании необходимого взаимного доверия. Решение этих вопросов обеспечило бы мир во всем мире.

Миролюбивое человечество благодарит Н. С. Хрущева за это послание и за содержащиеся в нем заверения, что Советский Союз будет последовательно продолжать справедливую борьбу за полное разоружение, несмотря на махинации Запада.

Граждане ГДР, заявил Г. Геттинг, самым решительным образом поддерживают эти усилия Советского Союза.

Под заголовком «Хрущев говорит западным державам: проявите чувство ответственности» «Нейес Дейчланд» публикует подробное изложение послания главы Советского правительства Г. Макмиллану. «Дер морген» особо выделяет те места из послания Н. С. Хрущева, где говорится о необходимости заключения германского мирного договора и ликвидации оккупационного статуса в Западном Берлине, о готовности Советского правительства немедленно подписать договор о всеобщем и полном разоружении под строгим международным контролем, о том, что проведение западными державами испытаний ядерного оружия вынудит Советский Союз также осуществить такие испытания, чтобы его оборона была на должном уровне.

Краткие сообщения

● **Собрание румынской общественности, посвященное 150-летию со дня рождения А. И. Герцена, состоялось в Бухарестском доме румыно-советской дружбы.**

● **Передвижная выставка цветных репродукций картин советских художников, побывавших в Африке, открылась в городе Кофоридуа. Она организована Домом советской культуры в Аккре совместно с генеральным советом по делам искусства Ганы.**

● **В городе Данди, (Шотландия) сгорели военные склады, на которых хранились большие запасы джута.**

● **Заседание постоянной рабочей группы Совета экономической взаимопомощи по стеклу и керамике состоялось в Праге 9—13 апреля. Согласованы формы дальнейшего сотрудничества в решении научных, технических и технологических проблем, проблем автоматизации стекольной и керамической промышленности.**

● **Чехословацкий автомобильный завод в гр. Высоке-Мито изготовил образец новой автомашины с закрытым кузовом «Ртос». Она предназначена для перевозки грузов на большие расстояния. Кабина машины отапливается. В ней вмонтированы умывальник и шкафчик для продовольствия. Сиденье кабины можно превратить в кровать. Грузопод'емность новой машины — пять с половиной тонн.**

● **Государственный секретарь США Д. Раск и министр иностранных дел Бразилии С. Дантас подписали на днях соглашение о предоставлении Бразилии американской помощи по программе «союза ради прогресса» в размере 131 миллиона долларов.**

● **Австрийская полиция арестовала Роберта Яна Бербелена, бывшего генерала СС и одного из главарей бельгийской фашистской партии в годы второй мировой войны. Бербелен повинен в совершении массовых убийств антифашистов. В 1947 году за совершенные преступления он был заочно приговорен австрийским судом к смертной казни.**

(ТАСС).

Обмен нотами между правительствами Китая и Индии

ПЕКИН. (ТАСС). Как сообщает агентство Синьхуа, министерство иностранных дел Китайской Народной Республики опубликовало три ноты, которыми обменялись правительства Китая и Индии относительно проведения переговоров с целью заключения нового соглашения о торговле и связях. Правительство Китая предложило провести переговоры между правительствами Китая и Индии для заключения на основе пяти принципов мирного сосуществования нового соглашения о торговле и связях взамен заключенного между обеими странами в 1954 году соглашения о торговле и связях между Тибетским районом Китая и Индией, срок которого истекает 3 июня 1962 года. Это предложение, указывает агентство Синьхуа, было отвергнуто правительством Индии.

Новое правительство во Франции

ПАРИЖ, 14 апреля. (ТАСС). В связи с тем, что правительство Мишеля Дебре подало сегодня в отставку, президент Франции де Голль поручил формирование нового правительства Жоржу Помпиду.

Жорж Помпиду является генеральным директором банка Ротшильда, тесно связан с промышленно-банковскими кругами. В 1958 году, вскоре после прихода генерала де Голля к власти, Помпиду был назначен начальником канцелярии совета министров. В настоящее время он член конституционного совета Франции.

ПАРИЖ, 15 апреля. (ТАСС). Сегодня официально об'явлено, что президент республики назначил по предложению нового премьер-министра Помпиду членов правительства, в состав которого вошли 22 министра и 7 статс-секретарей. Основные министерские посты заняли те же деятели, которые входили в состав предыдущего правительства. Министром иностранных дел остался Кув де Мюрвиль, министром внутренних дел — Роже Фрэ, министром вооруженных сил — Пьер Мессмер.

Политический состав правительства также особенно не изменился. В него входят в основном представители партии ЮНР («Союз в защиту новой республики»), МРП («Народно-республиканское движение»), некоторые «независимые» и близкие к нынешней правящей коалиции деятели.

Расширилось представительство МРП. Два лидера этой клерикальной партии — Пьер Пфлимлен и Морис Шуман заняли министерские посты. Пфлимлен был главой французского правительства в трагические дни мая 1958 г., когда в Алжире вспыхнул военно-фашистский мятеж, завершившийся капитуляцией правящей верхушки и сменой режима во Франции.

Борьба трудящихся стран капитала за свои права

ФРГ. 4 миллиона трудящихся Западной Германии участвуют в настоящее время в борьбе за повышение заработной платы. В их числе строители, рабочие металлургических предприятий, железнодорожного транспорта, обувной промышленности, сельскохозяйственные рабочие и почтовые служащие. Борьба западногерманских рабочих за повышение зарплаты вызвана новым наступлением монополий на жизненный уровень трудящихся.

Председатель профсоюза работников коммунальных учреждений и транспорта Куммернус заявил, что перед 620 тысячами рабочих и служащих этих учреждений встанет вопрос о забастовке, если предприниматели откажутся вести переговоры о пересмотре тарифов.

ЯПОНИЯ. Национальная федерация профсоюза работников фондовых бирж страны провела забастовку с требованием повышения заработной платы и улучшения условий труда. По призыву федерации в забастовке приняли участие рабочие и служащие фондовых бирж Осака, Кобэ, Киото и других городов страны.

24-часовую забастовку в поддержку своих требований о повышении заработной платы об'явили рабочие пивоваренных заводов трех крупнейших компаний Японии «Ниппон», «Асахи», «Кирин». В забастовке принимает участие более 15 тысяч рабочих.

Третью за эту неделю забастовку начали служащие отеля «Мияко» в городе Киото.

ЭКВАДОР. По инициативе профсоюзов муниципальных работников в Гуаякили проведен «голодный марш», в котором участвовало более 2.000 муниципальных служащих. Они требовали выдачи заработной платы, которую им задерживают уже несколько недель. Участники «марша» прошли по главным улицам города. Против демонстрантов были брошены крупные силы полиции, применившей бомбы со слезоточивым газом. Однако полицейские не смогли разогнать участников «голодного марша».

БРАЗИЛИЯ. Рабочие стекольного завода в г. Сао-Гонсало (штат Рио-де-Жанейро), об'явили забастовку. Бастующие протестуют против жестокой эксплуатации и увольнений.

(ТАСС).

ЛЕНИНСКИМ КУРСОМ

К 45-ЛЕТИЮ АПРЕЛЬСКИХ ТЕЗИСОВ

В ФЕВРАЛЕ 1917 года рабочие и крестьяне России в несколько дней смели стоявшую веками царскую монархию. Это был крутой поворот истории России, на котором, по образному выражению В. И. Ленина, телега залитой кровью и грязью романовской монархии опрокинулась сразу. Но вопрос о власти — коренной вопрос всякой революции — был разрешен чрезвычайно своеобразно. Революцию совершили рабочие и крестьяне, а власть захватили буржуазия и помещики. Точнее, в стране сложилось двоевластие. В Петрограде, Москве и других городах возникли Советы рабочих и солдатских депутатов как органы революционной власти народа. Но руководство ими захватили меньшевики и эсеры, которые за спиной трудящихся масс очень быстро пошли на соглашение с буржуазией в лице Временного правительства.

Создалось, как подчеркивал В. И. Ленин, временное равновесие сил, которое не могло долго сохраняться. Вопрос заключался в том, кто сумеет завоевать единовластие — буржуазия или рабочий класс. Поэтому все политические партии в России должны были определить свое поведение, выработать новую тактику в дальнейшей борьбе за власть. Эта задача во весь рост встала и перед большевиками.

Партия как никогда в эти дни нуждалась в мудром ленинском руководстве. Но революция застала Владимира Ильича в Швейцарии. Человек, который всю свою жизнь, всю свою страсть и энергию отдал делу революции, вынужден был томиться в проклятой эмиграции.

Владимир Ильич болезненно переживал вынужденную оторванность от родины. Весть о Февральской революции он встретил с восторгом. Через большевиков в Стокгольме он направляет в Россию свои знаменитые «Письма из далека» большевикам, в которых с гениальной прозорливостью, с исключительной силой научного предвидения указал на необходимость дальнейшего развития революции. «Первый этап этой первой революции... закончился. Этот первый этап, наверное, не будет последним этапом нашей революции».

Проявив огромную настойчивость и преодолев большие трудности, В. И. Ленин и многие другие эмигранты сумели окружным путем через Германию, Швецию, Финляндию пробраться на родину.

ВЕСТЬ о предстоящем приезде В. И. Ленина в Петроград в ЦК была получена 3(16) апреля вечером. День был праздничным, и заводы и фабрики не работали. Но эта новость с молниеносной быстротой через рабочих, солдат распространилась по городу. «Сегодня приезжает Ленин!». К вечеру началось шествие многотысячных колонн трудящихся со знаменами и музыкой к Финляндскому вокзалу.

Встреча В. И. Ленина превратилась в могучую демонстрацию сил пролетарской партии. «Вся площадь вокзала была занята рабочими, солдатами и матросами,

— вспоминает об этой встрече старый большевик Ф. Н. Самойлов. — На площади стоял броневик. Все прилегавшие к вокзалу улицы были также полны народа: это шли рабочие демонстрации встречать своего вождя. Настроение было праздничное, приподнятое. Улицы огласились пением революционных песен. Несмотря на позднее время (была уже глубокая ночь), народ все прибывал. Ночную тьму пронизывали лучи прожекторов, залившие ярким светом привокзальную площадь... Всюду виднелись красные знамена и полотнища с надписью: «Привет Ленину».

Как сейчас, вижу перед собой Ильича высоко над толпой, в распахнутом пальто, с торчащей из кармана кепкой, с поднятой рукой. Первыми его словами, обращенными к рабочим, солдатам и матросам, был призыв к борьбе за социалистическую революцию. Эта первая речь Владимира Ильича озарила сознание людей каким-то особо ярким светом».

С вокзала Ленин направился в Центральный Комитет, где провел беседу с членами ЦК и другими руководителями партии. «Все это было так ново, — вспоминает А. А. Андреев, — необыкновенно, свежо, захватывающе... Можно себе представить, как мы все себя чувствовали в эту памятную ночь! Как будто у нас выросли крылья. Все поняли, что революция и рабочий класс имеют своего вождя».

Утром 4(17) апреля 1917 года В. И. Ленин выступил в Таврическом дворце на собрании большевиков со своими знаменитыми тезисами о задачах революционного пролетариата, изложив в них программу и тактику партии. А 7(20) апреля 1917 г. «Правда» напечатала их под заголовком «О задачах пролетариата в данной революции». Апрельские тезисы стали достоянием всей партии, всего народа России.

АПРЕЛЬСКИЕ тезисы принадлежат к числу классических произведений творческого марксизма. Ленин первый провозгласил в них новый курс большевиков на перерастание буржуазно-демократической революции в социалистическую. В своих тезисах он конкретно и точно определил политическую и экономическую платформу на новом этапе революции. Здесь снова с особой силой проявился гений В. И. Ленина, его ясный ум, неиссякаемая воля полководца пролетарской революции.

В. И. Ленин определил дальнейшую **стратегическую линию** партии, учитывая своеобразие текущего момента в России. Суть ее в переходе власти в руки рабочего класса и беднейшего крестьянства. В отношении мелкобуржуазных элементов и их партий эсеров и меньшевиков Ленин рекомендовал проводить политику изоляции их и разоблачения. Такая расстановка сил обеспечила победу большевикам в Октябрьской революции.

В Апрельских тезисах В. И. Ленин сделал выдающееся открытие и показал образец творческого развития марксизма. Исходя из практики революционной борьбы пролетариата, он установил, что для России наилучшей политической формой организации новой власти — диктатуры пролетариата — будет **республика Советов.** «Не парламентарная республика, — возвращение к ней от С.Р.Д. было бы шагом назад, — а республика Советов рабочих, батрацких и крестьянских депутатов по всей стране, снизу доверху», — писал Ильич.

Он учил, что Советы, рожденные в огне революционной борьбы, являются выражением полного народовластия, дают возможность самого широкого участия народа в управлении государством и в политической жизни страны. Это ленинское определение исторической роли Советов сыграло огромную роль в победе социалистической революции в России, в полной и окончательной победе социализма.

В. И. Ленин подчеркивал, что Советы вовсе не являются единственной и обязательной формой для любой страны. Переход от капитализма к социализму дает разнообразие форм политической власти, но сущность их будет — диктатура пролетариата.

Эти предвидения блестяще подтвердились историей. Вслед за Октябрьской революцией, давшей советскую форму диктатуры пролетариата, позднее в странах Восточной Европы и Азии возникла диктатура пролетариата в форме народной демократии. История, вероятно, даст и другие формы, но всегда политической основой их будет прочный союз пролетариата с трудящимися массами крестьянства при руководящей роли рабочего класса.

Практика развития коммунистического строительства наших дней свидетельствует о том, что диктатура пролетариата, выполнив свою историческую миссию, превращается в общенародное государство. Советы, став общенародным органом власти, идут по пути превращения в средство коммунистического самоуправления.

Большое внимание в Апрельских тезисах уделено **вопросам тактики.** Народные массы, обманутые меньшевиками и эсерами, верили, что Временное правительство может закончить войну и дать им хлеб, мир и свободу. Но это была иллюзия масс. Правительство помещиков и капиталистов не могло служить интересам рабочих и крестьян. Поэтому В. И. Ленин требовал, чтобы в отношении Временного правительства последовательно проводился лозунг: «Никакой поддержки Временному правительству!»

Вместе с тем он выдвинул лозунг «Вся власть Советам!». Этот лозунг не означал немедленного вооруженного свержения Временного правительства, а определял **мирный переход** всей власти к Советам путем завоевания большевиками большинства в Советах, путем разоблачения антинародной деятельности Временного правительства и соглашательства эсеров и меньшевиков.

Но мирный путь был возможен лишь до июльских дней. Когда же Временное правительство 1(14) июля расстреляло мирную демонстрацию трудящихся — настал конец двоевластию. Советы, руководимые меньшевиками и эсерами, скомпрометировали себя в глазах трудящихся масс, по существу превратились в придаток контрреволюции. И лозунг «Вся власть Советам» был временно снят. Не вина партии большевиков в том, что в результате репрессий Временного правительства пришлось с этого времени отказаться от мирного развития революции и встать на путь подготовки и проведения вооруженного восстания.

В Апрельских тезисах В. И. Ленин раз'яснял, что лозунг «Превращение империалистической войны в войну гражданскую» должен быть большевиками на время снят. «Мы пока отказываемся от этого лозунга, — говорил В. И. Ленин, — но только пока. Оружие сейчас у солдат и рабочих, а не у капиталистов. Пока правительство начало войны, мы проповедуем мирно». В. И. Ленин указывал, что нужно вести широкую раз'яснительную работу в армии, флоте, среди народных масс, показывая империалистический характер войны и политики Временного правительства.

Вопрос о переходе власти в руки пролетариата он связывал с вопросом об окончании войны и установлении демократического мира.

Ленин разработал **экономическую платформу** пролетариата в развитии революции. Он определил, что необходимо осуществить слияние всех банков страны в единый общенациональный банк при условии установления контроля над его работой со стороны Советов, введения учета и контроля над общественным производством и распределением продуктов. Одной из центральных задач экономической платформы большевиков была конфискация помещичьих земель и передача их крестьянам, национализация всех земель в стране и распоряжение землей местными Советами.

Экономическая платформа призывала бороться за землю, за хлеб, за установление рабочего контроля над производством. А сделать это можно было, только свергнув Временное правительство. Выдвинутые В. И. Лениным экономические задачи содействовали об'единению всех революционных сил в единый мощный поток в интересах спасения производительных сил страны от разрушения, а трудящихся масс от гибели, обнищания и голода.

Четко и ясно В. И. Ленин сформулировал **внутрипартийные задачи.** Он в первую очередь требовал изменить название партии, отказаться от названия социал-демократической, как опозоренного оппортунистами II Интернационала, и назвать партию Коммунистической. Наконец, В. И. Ленин предлагал созвать новый с'езд партии, пересмотреть ее программу и создать новый, III Коммунистический Интернационал.

Таким образом, Апрельские тезисы В. И. Ленина выводили всю партию большевиков на открытый ясный путь борьбы за социалистическую революцию. Они были приняты и утверждены VII Апрельской конференцией. Вся партия приняла ленинский курс на развертывание социалистической революции. Руководствуясь этим курсом, большевики привели народные массы России к победоносной социалистической революции.

СОРОК ПЯТЬ лет прошло с тех пор. Развитие мировой истории снова и снова подтверждает, что Апрельские тезисы В. И. Ленина являются выдающимся образцом творческого марксизма и богатейшим вкладом в теорию социалистической революции. Выдвинутые в них идеи нашли свое дальнейшее творческое развитие в новой Программе КПСС.

Это произведение издано на 42 языках мира, напечатано 101 раз тиражом 63,5 миллиона экземпляров. Нам, советским людям, претворяющим мечту в действительность, особенно дороги эти исторические вехи, освещающие наш всемирно-исторический путь борьбы и побед.

А. ГОГОЛИН,
кандидат исторических наук, преподаватель Кемеровского пединститута.

М. А. Шолохов — доктор права

СЕНТ-ЭНДРЮС (Шотландия), 14 апреля. (ТАСС). Здесь состоялась торжественная церемония присвоения советскому писателю М. А. Шолохову почетной ученой степени доктора права университета Сент-Эндрюс. М. А. Шолохов стал первым советским писателем, получившим в Англии почетную ученую степень.

Присуждение иностранцам почетных ученых степеней — довольно редкое явление в истории университета. Как заявил секретарь университета Митчелл, за последние 40 лет этой чести удостоились лишь около десятка иностранцев и в том числе известный полярный исследователь Фритьоф Нансен...

Под аплодисменты собравшихся М. А. Шолохову, одетому в черную университетскую мантию, вручают почетный диплом доктора права.

ГЕОЛОГИ — СЕЛУ

Беседа с министром геологии и охраны недр СССР А. В. СИДОРЕНКО

НЕДАВНО состоялось заседание расширенной коллегии Министерства геологии и охраны недр СССР. Она рассмотрела состояние сырьевой базы важнейших агрономических руд и в своем решении наметила конкретные мероприятия, направленные на дальнейшее расширение поисковых, геологоразведочных и научно-исследовательских работ.

Каких результатов добились разведчики недр по увеличению запасов сырья для производства минеральных удобрений, по какому направлению в дальнейшем будут развиваться геологоразведочные работы? Отвечая на эти вопросы, министр геологии и охраны недр СССР А. В. Сидоренко рассказывает:

Одной из важнейших задач, поставленных мартовским Пленумом ЦК КПСС, сказал министр, является быстрейший рост продуктивности сельского хозяйства, для чего необходимо значительное увеличение производства всех видов минеральных удобрений. Потребность в них составит на 1970 год 77 миллионов, а на 1980 год — 125—135 миллионов тонн. Это значит, что годовой выпуск минеральных удобрений должен быть увеличен к этим годам соответственно в 5 и 10 раз.

В результате проведенных геологоразведочных работ в Советском Союзе были выявлены крупные месторождения апатитов и фосфоритов. В настоящее время наша страна обладает огромными ресурсами фосфатного сырья, пригодного для выработки всех видов фосфорных удобрений в количествах, удовлетворяющих потребности промышленности.

Общеизвестны мировыми запасами месторождения апатитов на Кольском полуострове, месторождения фосфоритов — в центральных областях европейской части Союза, Прибалтике, в Казахстане. В результате работ последних лет были расширены сырьевые базы основных горнодобывающих предприятий — разведаны новые участки с более благоприятными условиями разработки на Егорьевском и Вятско-Камском месторождениях, выявлено новое Кимовское месторождение фосфоритов в Тульской области и новые площади промышленных фосфоритов в Эстонской ССР.

В районах Сибири в последние годы наметились перспективы обеспечения сельского хозяйства местным фосфатным сырьем: выявлены значительные площади фосфатизации в Таштагольском районе Кемеровской области, установлены благоприятные предпосылки для выявления месторождений апатитов в Красноярском крае, в северной части Бурятской АССР, в ряде других районов.

Большой интерес как дополнительный источник фосфорных удобрений представляют фосфатные шлаки металлургического производства.

Переработка богатых фосфором железных руд Керченского полуострова, Лисаковского месторождения в Казахстане может дать сотни тысяч тонн фосфористых шлаков на удобрение.

Для обеспечения потребности сельского хозяйства в калийных удобрениях производство их к 1980 г. должно быть увеличено по сравнению с 1961 годом в 10 раз. Разведанные запасы калийных солей уже в настоящее время почти полностью могут обеспечить промышленность на десятки лет для производства калийных удобрений на уровне 1980 года.

Партия, сказал в заключение А. В. Сидоренко, поставила перед нами, геологами, задачу огромного народнохозяйственного значения — в кратчайшие сроки выявить новые промышленные месторождения агрономических руд, и в первую очередь в районах Сибири и Дальнего Востока. Геологические предпосылки у нас к этому имеются. Нет сомнения о том, что советские геологи справятся с возложенной на них задачей.

Кинообозрение

НОВЫЕ ФИЛЬМЫ — НОВЫЕ ГЕРОИ

За последнее время все чаще и чаще на экранах появляются фильмы, повествующие о простых советских людях, о нашем современнике. Да, действительно, тема современности самая волнующая, но как еще примитивно, убого раскрывается она в большинстве кинофильмов.

...Обгоняя ветер, по экрану мчатся поезда в Сибирь, на восток, на север. Молодые парни и девушки веселятся под стук колес и аккомпанемент гитары. Это в одном купе.

А в другом — главная героиня или герой, укутавшись в ватник, сосредоточенно смотрит в окно. Остановка... Стройные ножки в красивых туфельках осторожно ступают в грязь. А затем герои будут строить электростанцию, а, может быть, прокладывать дорогу в дремучем лесу или просто вырубать этот лес, применяя богатырскую силу своих рук и современнейшие механические пилы. Авторы фильма не упустят возможности и попутно расскажут о любви — счастливой или наоборот.

Фильмы с подобным сюжетом — будь это «На берегах Ингури», «Длинный день» или «Сердце не прощает» — бойко сменяют друг друга на экране и уходят с него, не оставляя в сознании зрителей даже маленького доброго следа.

Внешние приметы современности, модная форма не спасают произведение, на щите у которого плохо оформленная мораль или примитивный штапм, в котором без труда угадываются события на десяток кадров вперед. Вот и получается, что в серых, посредственных фильмах гибнет мастерство и пропадают добрые намерения авторов.

Совсем недавно любители кино познакомились с двумя новыми фильмами, тема которых — современность. Один из них «Наш общий друг» (авторы сценария И. Пырьев и В. Логинов, режиссер И. Пырьев).

Об Иване Пырьеве мы привыкли говорить с нескрываемым уважением, ибо с его именем связан расцвет советского киноискусства.

...Среди бескрайних полей и древних холмов ровными рядами стоят аккуратные белые домики, разделенные широкой грязной дорогой, ведущей к правлению колхоза «Рассвет». Падают последние капли всем надоевшего дождя...

Так начинается фильм «Наш общий друг». Но авторы, наверное, думают, что зрителям будет трудно самим разобраться во всем, и диктор приятным голосом предупреждает, что в этом фильме расскажут о жизни села, о его людях, но в основном-то рассказ будет вестись об одном человеке. Этот человек — Прохор Никонович — сельский парторг. Не успел «голос за кадром» сказать эти слова, как со всех сторон потянулись люди к Прохору Никоновичу. К нему обращаются все: и школьники, обиженные несправедливостью учителя, и загулявший колхозник, и огромный, неловкий во всем детина, возмущенный поведением озорной телятницы, и старушка, просящая взять на поруки сына. Прохор Никонович — словно спасательный круг, который никогда не подводит. Не слезая с повозки (почти в буквальном смысле), он спешит разрешить жизненные проблемы своего села. И, надо сказать, что с помощью авторов фильма это ему удается.

Итак, в фильме «Наш общий друг», кажется, есть все: наше современное село и люди, чья жизнь и труд связаны с ним. И все же фильм получился неудачный. Попытка упростить действительность стала роковой.

«Наш общий друг» сделан по рецепту, давно забракованному зрителями и самими кинематографистами. Нельзя сколько-нибудь убедительно показать в фильме нашу жизнь, если современность в нем лишь фон, на котором развертываются плохо сочиненные события. Жизнь со всеми ее сложностями, удачами и огорчениями, с своеобразной неповторимостью осталась «за кадром».

Отличительная черта нашего современника — это желание сделать как можно больше добрых, полезных, хороших дел, сделать своими руками, отдавая этому все свои силы и даже жизнь.

Каждый, кто читал повесть Бориса Бедного «Девчата», помнит, с какой светлой улыбкой и юмором, с какой теплотой рассказывает автор о людях лесопромхоза, затерявшегося в таежных дебрях сурового Севера.

И вот режиссер Юрий Чулюкин привел обаятельную и трогательную Тосю и ее подруг на экран.

«Девчата» — это второй опыт режиссера Ю. Чулюкина в освоении «трудного жанра» кинокомедии. Первый его фильм «Неподдающиеся» до сих пор считается лучшей комедией последних лет.

Юрий Чулюкин молодой режиссер, но уже по двум его фильмам видишь и чувствуешь характерный, присущий именно ему режиссерский почерк, чулюкинский почерк, его манеру в жизнерадостной форме поднимать серьезные вопросы. И это у него получается талантливо.

Фильм, как и повесть, называется «Девчата». Как много кроется за этим коротким словом, сколько разных, непохожих друг на друга, характеров, какие различные судьбы, какая большая интересная, трудная и радостная жизнь!

Их пятеро, и все они живут в одной комнате. Обыкновенные простые девушки. Старшая из них Вера (артистка Н. Меньшикова). Она, пожалуй, самая серьезная и опытная. Поэтому об ясним тот непререкаемый авторитет, которым она пользуется.

Первой красавицей поселка признали все Анфису (артистка С. Дружинина). Но такое дружное признание первенства не принесло ей радости. Слишком много было у нее минутных успехов, которые унесли по частям большое настоящее счастье.

Так же непохожи друг на друга застенчивая Надя (артистка И. Макарова) и веселая боевая Катя (артистка Л. Овсянникова), как непохожа и их любовь.

Но особенно интересен образ главной героини фильма Тоси Кислициной. Артистка Надежда Румянцева с удивительной точностью передает характер девчонки, делающей первые самостоятельные шаги в жизни, в труде, в любви. С самого начала фильма смешная маленькая фигурка, с добрым и чистым сердцем заметно диссонирует с окружающей действительностью. Именно в этом несоответствии и кроется тот легкий юмор, которым пронизан весь фильм.

Не беда, что все, что делает Тося, выглядит несколько смешным, да и сама она смешная, но все это искренне и правдиво. Ей веришь: и когда она по-детски печальна и трогательна в беде, и когда она неудержимо весела и радостна в счастье.

Ее любовь — чистая, нежная, неузнаваемо меняет «первого парня» на селе. И Илья Ковригин (артист Н. Рыбников), к которому прилипла кличка «девичий сердцеед», в первый раз по-настоящему задумался о своей судьбе.

Много интересного и поучительного в фильме «Девчата». Автор сценария и режиссер взяли на вооружение неисчерпаемые богатства народного юмора — легкого, лирического, который искорками вспыхивает в фильме.

Трудно сказать, в чем кроется главная удача фильма: в оригинальном сценарии Б. Бедного, в талантливой режиссуре Ю. Чулюкина или в игре актеров? Но отчетливо сознаешь одно, что жизнерадостная, веселая комедия «Девчата» — удача. Молодой режиссер еще раз доказал: комедии можно делать и на нашем земном материале без всяких там загадочных трюков, как в «Человеке из ниоткуда».

☆ ☆ ☆

Еще 40 лет назад В. И. Ленин говорил, что «...необходимо внести в кино... и юмор, и смех, волнующие сцены комедии и драмы. Все это должно быть направлено к одной и единственной цели: борьбе за новый быт, за новые нравы, за лучшее будущее...» И фильм «Девчата» как нельзя лучше доказывает, что такая борьба идет и уже есть победы.

Ю. САВЕНКОВ.

Спрашивали — отвечаем

Ученик 11-го класса Сусловской школы Маринского района Геннадий Тураев просит рассказать об Аркадии Райкине.

Отвечаем на этот вопрос.

А. РАЙКИН

Первое выступление Аркадия Райкина на сцене состоялось в г. Рыбинске. Мальчику было тогда около семи лет. Аркадий участвовал в инсценировке одного из рассказов: он изображал мертвого купца, лежащего на сцене при открытии занавеса. «Купца» со сцены уносили, и роль кончалась.

Спустя несколько лет семья Райкиных переехала в Ленинград, и театр прочно вошел в жизнь Аркадия. Режиссер Юрский возглавил в ученическом кружке постановку «На дне» Горького, где Райкин репетировал роль Актера. Юрский разглядел в юноше черты многостороннего актерского дарования, столь драгоценные для артиста эстрады.

Закончив школу, Райкин получил приглашение в передвижной театр. Его работа началась с замены внезапно заболевшего актера. Хотя роль была немногим больше роли убитого купца, это уже был шаг в профессиональное искусство.

Учеба в институте сценического искусства под руководством крупнейшего педагога В. Соловьева привела будущего артиста к реалистическому складу, к видению актерского образа во внутреннем действии.

В 1939 году газета «Советское искусство» писала о конкурсе артистов эстрады: «Ленинградцы прислали на конкурс молодого артиста Аркадия Райкина. Райкину двадцать восемь лет, свои юмористические пародии, песенки и танцы он исполняет очень мягко, культурно, просто. Райкин универсален, изобретателен, у него большие способности к перевоплощению».

В театр эстрады и миниатюр актер пришел приблизительно в это же время в качестве конферансье. Райкин постепенно стал переходить от безобидного юмора к острой сатирической форме обличения пережитков прошлого. Многое приходилось открывать заново, многому приходилось учиться. Актер пробует свои силы в фельетоне и куплетах, в трансформации. Так родился театр, называемый ныне «театром Райкина».

Райкин — актер веселого театра. Одно его имя сейчас вызывает у человека улыбку. Искусство Райкина разит и исцеляет. Оно основано на взаимном доверии зрителя и артиста. В этом — его эстетическая программа и общественный смысл.

Известный чешский актер Верих в ответ на предложение написать статью о Райкине сказал:

— С радостью! Ибо если есть что-нибудь, в чем мир нуждается насущно и в изобилии, — так это смех!

У «театра Райкина» есть особенность. Как бы ни была велика сила обличения недостатков, с которыми еще приходится сталкиваться, в целом спектакль всегда выливается в положительный. Злое и беспощадное творчество артиста всегда оптимистично. Райкин может быть суров, но может быть и мягок. Он может быть добр, нежен и лиричен, но беспощадно уничтожает все отжившее оружием смеха, которым владеет в совершенстве.

В. ДАВЫДОВ.

Второй Международный...

Лауреаты конкурса виолончелистов

МОСКВА, 15 апреля. (ТАСС). Беспокойной была эта ночь для двенадцати виолончелистов — участников III тура. До двух часов заседало жюри, но о его решении конкурсанты узнали только в 10 часов утра. И, конечно, еще задолго до назначенного часа у Колонного зала собрались журналисты, представители радио и телевидения, киногруппа, снимающая фильм о Втором Международном конкурсе имени Чайковского.

...В Круглом зале Дома союзов, где проводилась жеребьевка, сейчас такое же волнение; две недели большого, напряженного труда, репетиций, успехов, сомнений и надежд — позади. Что принесли они конкурсантам, эти две недели?

Председатель жюри М. Ростропович оглашает результаты конкурса. Он сердечно поздравляет участников конкурса виолончелистов.

— Мы, старшие товарищи, очень внимательно прослушали всех конкурсантов. Уровень их исполнительского мастерства оказался столь высоким, что пришлось увеличить число призовых мест и число дипломов, — говорит Ростропович. — Жюри решило, что оно не вправе заниматься арифметикой, насколько талантлива молодежь, выступавшая на прослушиваниях.

Согласно решению жюри, первое место, первая премия и золотая медаль присуждаются Н. Шаховской (СССР). Второе место, вторую премию и серебряную медаль разделили В. Фейгин (СССР) и Л. Парнас (США). Третье место принадлежит Н. Гутман и М. Хомицеру (СССР). На четвертом месте Л. Мезе (Венгрия), на пятом Д. Дейвис (США), на шестом Т. Сакс (США). Виолончелисты В. Апарцев и М. Виллерши (СССР); Ю. де Лемос (ФРГ), Э. Раутио (Финляндия) награждены дипломами и денежными премиями. Все награды будут вручены лауреатам 7 мая в Москве, в день торжественного закрытия конкурса. До этого срока лауреатам конкурса предстоят гастрольные поездки по стране.

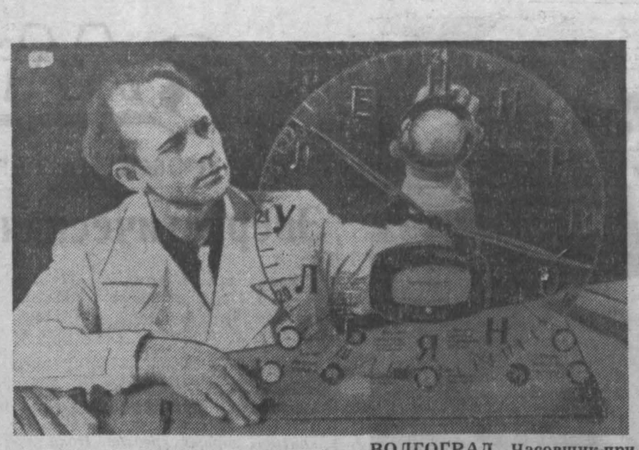

ВОЛГОГРАД. Часовщик-приемщик ремонтного часового завода областного управления бытового обслуживания Волгоградского облисполкома Олег Михайлович Гвоздев сконструировал уникальные часы. Их циферблат сделан из плексигласа. Рядом с цифрами поставлены буквы, которые слагаются в дорогое всему человечеству имя — Ульянов-Ленин. Искусный умелец сделал эти часы в ознаменование 22 апреля — дня рождения Владимира Ильича Ленина. Часы не имеют центрального механизма. Каждая стрелка имеет самостоятельную «жизнь» благодаря индивидуальному приводу.

Вверху циферблата вмонтирован макет первого советского искусственного спутника Земли. В нижней части расположен ряд малых циферблатов с показанием времени нескольких столиц зарубежных стран и городов Советского Союза. Календарь показывает дни недели. В середине циферблата помещается барометр.

НА СНИМКЕ: О. ГВОЗДЕВ у часов.

Фотохроника ТАСС.

Посвящается дорогому вождю

Учащиеся школ Кемерова готовятся отметить 92-ю годовщину со дня рождения Владимира Ильича. К этой знаменательной дате многие ребята приготовили свои подарки. Работы юных мастеров (скульптура, графика, выпиливание, рукоделие и т. п.) будут показаны в Доме пионеров на областной детской выставке изобразительного творчества.

На городском утреннике из устного журнала «Ленин с нами» ребята узнают много интересного из истории пионерской организации и просмотрят документальный фильм «Ленин в революции». В эти дни пройдут пионерские сборы, посвященные дню рождения вождя, на которых лучшие учащиеся будут приняты в пионеры.

Интересным будет сбор у пионеров школы № 54. Они проведут торжественную линейку у памятника В. И. Ленину в городском саду. На сбор к ним придут шефы с метизного и коксохимического заводов, приедут гости из подшефной Кур-Искитимской сельской школы.

В детской областной библиотеке откроются книжные выставки.

В. Тимонина.

Московские лекторы в Кузбассе

Месяц в Кузбассе гостила группа лекторов Московского политехнического музея. В ее составе были научные сотрудники Э. Ф. Чернявский и Л. И. Зайцева, а также научный сотрудник Московского планетария С. В. Широков.

На заводах и шахтах, в строительных управлениях и клубах Кемерова, Ленинска-Кузнецкого, Белова, Киселевска они прочитали для трудящихся 160 лекций о полетах человека в космос, о новых химических материалах из угля, нефти и газа и о применении полупроводников в угольной промышленности.

М. Врублевский.

РЕЗУЛЬТАТ МАТЧА «СПАРТАК» — ЦСКА ОСТАЕТСЯ В СИЛЕ

После матча чемпионата страны по хоккею между московскими командами «Спартак» и ЦСКА, который, как известно, закончился вничью — 4:4, представитель армейцев записал в протоколе протест на необ'ективное судейство.

Президиум Федерации хоккея СССР на своем заседании решил этот протест к разбору не принимать. Согласно положению о розыгрыше первенства СССР по хоккею нельзя оспаривать действия судей при взятии ворот и назначении штрафов, а именно с этими решениями арбитров не были согласны представители команды ЦСКА.

Результат матча команд «Спартак» (Москва) — ЦСКА — 4:4 остается в силе.

Спортивные вести

Успех советских шахматистов

Блестящей победой советских гроссмейстеров — Льва Полугаевского и Василия Смыслова закончился большой международный шахматный турнир в Мар-Дель-Плата (Аргентина). Первое место занял Полугаевский. В 15 турах он набрал наибольшее количество очков — 11,5, одержав 8 побед, сделав 7 ничьих и не потерпев ни одного поражения.

У Смыслова 9,5 очка (5 побед, 9 ничьих и одно поражение).

Столько же очков, сколько и у Смыслова, набрал венгр Сабо.

●

Первые матчи

Игроки прокопьевской футбольной команды «Шахтер», впервые участвующие в первенстве Российской Федерации по классу «Б», находятся сейчас на тренировочном сборе в дальневосточном городе Уссурийске. На их счету уже три товарищеские встречи с командами пятой зоны.

Первая проба сил прошла в игре с футболистами читинского «Забайкальца». Прокопчане добились победы со счетом 2:1. Еще больший успех достигнут ими во встрече со спортсменами благовещенского «Амура». Кузбассовцы забили в ворота своих соперников три сухих мяча.

●

Мары, Ленинабад, Чирчик — в этих городах провели контрольные игры футболисты новокузнецкого «Металлурга». Упорным был поединок металлургов с ленинабадской командой «Памир». Наши земляки сумели одержать победу со счетом 3:2.

Испытали кузнечане и горькие минуты. В игре с одной из сильнейших команд Узбекистана — футболистами г. Чирчика в их ворота влетели два безответных мяча.

В четырех товарищеских встречах футболисты «Металлурга» одержали три победы. Сейчас в коллективе 20 спортсменов. Скоро станут известны имена 15 лучших — тех, кто вступит в календарные игры.

●

Футболисты кемеровского «Химика» проводят учебно-тренировочный сбор и контрольные игры в курортном поселке Лазаревка Краснодарского края.

Первыми соперниками кемеровчан оказались мастера класса «Б» из Тулы. Счет 4:3 в пользу тульских спортсменов. Другой матч с представителями класса «Б» из Саратова закончился вничью — 4:4.

□ □ □

Встречи шашистов

В Прокопьевске проходят полуфинальные встречи команд шашистов по международным и русским шашкам на первенство Союза спортивных обществ и организаций РСФСР. В турнире участвуют мастера спорта, кандидаты в мастера и перворазрядники из Якутии, Красноярского края, Челябинской, Свердловской, Кемеровской, Курганской, Омской, Пермской, Тюменской, Кировской, Оренбургской, Томской и Новосибирской областей.

Первые партии показывают, что борьба будет упорной, путь к победе — нелегким.

□ □ □

Новые чемпионы

Юношеское первенство по вольной борьбе проведено в Ленинске-Кузнецком. Кроме двух команд из областного центра, на ковре выступали представители Новокузнецка, Киселевска, Междуреченска и Белова.

Более подготовленными оказались борцы Кемерова. В число чемпионов Кузбасса вошли кемеровчане М. Скиденко, И. Вахтель, А. Аликин, П. Трубин, А. Мутоланов, А. Калинин. Это звание также завоевали А. Майоров, В. Зайцев (Ленинск-Кузнецкий), А. Быструшкин (Новокузнецк) и Т. Трофимов (Белово).

□ □ □

Приз у медиков

Померялись силами волейболисты физкультурных коллективов институтов области. Игроки десяти команд показывали свое умение на площадках Кемеровского горного института.

Не испытал горечи поражений мужской коллектив горного института.

Прямо противоположными были результаты женской команды горного института. В четырех проведенных встречах они проигрывали с одинаковым счетом 0:3. Среди женских коллективов победили студентки Кемеровского медицинского института.

В командном зачете приз выиграли кемеровские медики.

Редактор Н. Я. ТРОИЦКИЙ.

В театрах и кино

ОБЛДРАМТЕАТР. **Они продолжают путь.**

ТЕАТР МУЗКОМЕДИИ. **Когда ты со мной.**

КИНОТЕАТР «МОСКВА». 1. **Рекламный ролик.** Новый художественный фильм **Самые первые**, производство киностудии «Ленфильм» (9, 2-45 — для детей; 4-40, 8-30, 10-20). **Девчата** (10-55, 12-50, 6-35). 2. **Ренато Гуттузо.** Новый чехословацкий фильм **Гордец Лойза** (9, 10-50, 12-40, 2-30, 4-20, 6-10, 8, 10 — дети до 16 лет не допускаются). 3. **Новости дня № 11. Ружья и голуби** (9, 2-30 — для детей; 10-50, 12-40, 4-20, 6-10, 8, 9-30).

КИНОТЕАТР «КОСМОС». 1. Новый цветной научно-фантастический фильм **Планета бурь** (10, 1-40, 3-30 — для детей; 11-50, 5-40, 7-40, 9-30). 2. Научно-фантастический фильм **Планета бурь** (9, 11, 1, 3). Широкоэкранный фильм **Академик из Аскании** (5-30, 7-30, 9-30).

КИНОТЕАТР «ПИОНЕР». **Ленинградская симфония** (9-20, 1, 5, 9). **Сказ о Чапаеве** (11, 3). **Мы с Украины** (7).

КИНОТЕАТР «ОКТЯБРЬ». **Пролог сопротивления** (10, 2 — для детей). **Наша улица** (12, 4 — для детей; 6, 8, 9-40).

КИНОТЕАТР «КОМСОМОЛЕЦ». **Украинская рапсодия** (3-40, 5-20). **Любовь и второй пилот** (7-10, 9).

КИНОТЕАТР «ПРОГРЕСС». **Месть** (12, 4, 6, 8, 10).

КИНОТЕАТР «ЛУЧ». **Костры горят** (12, 4, 6, 8, 10).

ДК КИРОВСКОГО РАЙОНА. **Мать-Индия** 1-я серия (11-30, 3-30, 5-30, 7-30, 9-30).

ДК ШАХТЕРОВ. Новый художественный фильм **Самые первые** (11, 3, 5-30, 7-30, 9-30).

КЛУБ ГРЭС. **Чертова дюжина** (4, 6, 8, 10).

КЛУБ ШАХТЫ «ЦЕНТРАЛЬНАЯ». **Письмо незнакомки** (5, 7, 9).

НА ЭКРАНАХ ТЕЛЕВИЗОРОВ

Хроникально - документальный фильм «Город шахтерской славы» (12-00). Художественный фильм «Мост будет взорван» (12-20). Телевизионные новости (19-00). Хроникально - документальный фильм «Короткая биография» (19-15). После новоселья (19-25). Хроникально-документальный фильм «Город шахтерской славы» (19-40). Ответы на вопросы (20-00). Художественный фильм «Мост будет взорван» (20-15).

Заочный институт советской торговли ПРИНИМАЕТ ЗАЯВЛЕНИЯ ПОСТУПАЮЩИХ НА УЧЕБУ

Для сдачи вступительных экзаменов будут организованы группы в городах: Кемерове, Новокузнецке, Прокопьевске.

За справками обращаться по адресу: г. Кемерово, ул. Кирова, 43, УКП заочного техникума советской торговли.

Кемеровский горпромторг ПРОИЗВОДИТ НАБОР НА МЕСЯЧНЫЕ КУРСЫ ПРОДАВЦОВ

для мелкорозничной торговли и принимает учеников-продавцов. Требуются заведующие складами, киоскеры.

Обращаться: ул. Красноармейская, 59, в отдел кадров.

Кемеровскому научно-исследовательскому и проектно-технологическому институту машиностроения МНИИПТМАШ

ТРЕБУЮТСЯ НАЧАЛЬНИКИ ОТДЕЛОВ:

технологического, механизации и автоматизации производства, переработки полимерных материалов, металлических и неметаллических покрытий, **технологи и конструкторы, руководители групп, старшие инженеры по специальностям:** холодная обработка металлов, кузнечно-штамповочное производство, термообработка, инженеры-теплотехники, сантехники, электромеханики, литейщики, машинистка.

Обращаться: г. Кемерово, ул. Кирпичная, 1 (в районе хлебозавода). Тел. 4-00 (через АТС совнархоза).

Требуются

ТРЕСТУ СОВХОЗОВ совнархоза в аппарат треста — **ст. бухгалтер-ревизор** (оклад 80 рублей).

Обращаться: г. Кемерово, улица Дарвина, 13. Тел. 6-66 (через АТС совнархоза).

ГРУЗОВОМУ АВТОХОЗЯЙСТВУ № 3 срочно — **старшие автомеханики, механики и квалифицированные автослесари.**

Обращаться: г. Кемерово, улица Вокзальная, 137-а, в отдел кадров.

УЧАСТКУ «СИБЭНЕРГОМОНТАЖ» — **слесари-турбинисты всех разрядов, котельщики, трубопроводчики, обмуровщики** (оплата премиально-сдельная), **электросварщики 4, 5, 6-го разрядов.**

Обращаться: Ново-Кемеровская ТЭЦ, «Сибэнергомонтаж». Тел. 2-36 (через «Кузбассэнерго»).

ОБЛ ПСИХОНЕВРОЛОГИЧЕСКОЙ БОЛЬНИЦЕ — **техник-строитель, кладовщик материального склада, повара.**

Адрес больницы: г. Кемерово, ул. Красная, 16.

ОБЛАСТНОМУ УПРАВЛЕНИЮ ТОРГОВЛИ — **квалифицированная машинистка.**

Обращаться: г. Кемерово, Советский проспект, 116, 4-й этаж. Тел. 2-81 (через облисполком).

МАГАЗИНУ «СЕЛЬХОЗТЕХНИКА» — **техник-строитель, кладовщик,** знающий сельскохозяйственные машины.

Обращаться: г. Кемерово, улица Камышинская, 3. Телефон 15-47.

НОВОСИБИРСКОМУ ОТДЕЛЕНИЮ научно - исследовательского института озерного и речного рыбного хозяйства для работы в г. Кемерове — **рыбовод или ихтиолог.**

Заявления высылать в г. Новосибирск, ул. Коммунистическая, 48, ГосНИОРХ.

«СИБГИПРОСЕЛЬХОЗСТРОЮ» на проектную работу — **архитекторы, инженеры-строители, инженеры-сантехники, техники-сантехники, техники-строители, машинистка, копировщица.**

Обращаться: г. Кемерово, ул. Вокзальная, 97-а. Тел. 21-17, 8-43.

КУЗНИИШАХТОСТРОЮ — **слесарь 7-го разряда, токарь 6-го разряда, инженеры-строители промышленно-гражданского строительства, рентгенолог-спектрографист.**

Обращаться: г. Кемерово, Рудничный район, бывш. зд. горного института.

ЭКСПЛУАТАЦИОННОМУ УЧАСТКУ ОБСКОГО ПАРОХОДСТВА — **судоводители и судомеханики,** имеющие дипломы на право занятия должности, **матросы и грузчики.**

Обращаться в отдел кадров участка: г. Кемерово, ул. 3-я Заречная, 102. Телефон 0-93 (по городу).

КЕМЕРОВСКОМУ КОКСОХИМЗАВОДУ для работы в ЖКО — **плотники, столяры, штукатуры-маляры, печники, разнорабочие, мастер строительных работ, токари и слесари в литейно-механический цех.** Все рабочие обеспечиваются бесплатным топливом.

СТРОЙУПРАВЛЕНИЮ № 1 треста «Кемеровожилстрой» — **штукатуры, печники для работы в Центральном, Кировском и Рудничном районах.** Одинокие обеспечиваются общежитием.

Обращаться: ул. Ленина, 32, в отдел кадров. Тел. 9-39

Кемеровское управление треста «Монтажхимзащита» **МЕНЯЕТ благоустроенную квартиру** из двух комнат, 36 кв. метров, в городе Кемерове на соответствующую в городе Барнауле.

Справляться по адресу: г. Кемерово, ул. Кирова, 61. Телефон 21-14.

К СВЕДЕНИЮ КОЛХОЗОВ, КОЛХОЗНИКОВ И ТРУЖЕНИКОВ СЕЛА!

В период с 25 апреля по 30 апреля 1962 года на колхозных рынках города Кемерова

ПРОВОДЯТСЯ ПРЕДПРАЗДНИЧНЫЕ

ВЕСЕННИЕ БАЗАРЫ

На базарах будет представлен для продажи широкий ассортимент промышленных и хозяйственных товаров. Приезжающие на рынки колхозники обеспечиваются ночлегом в Центральной гостинице и гостинице «Томь», а для стоянки автотранспорта и лошадей — заезжим двором.

Колхозы и колхозники, труженики села! Вывозите излишки своих сельхозпродуктов на предпраздничные весенние базары для продажи их городскому населению.

Управление колхозными рынками.

ГРАЖДАНЕ!

ЕСЛИ ВЫ НЕ КУПИЛИ В МАГАЗИНЕ НУЖНУЮ ВАМ МЕБЕЛЬ, МОЖЕТЕ ЗАКАЗАТЬ ЕЕ ЧЕРЕЗ КЕМЕРОВСКИЙ КОМБИНАТ БЫТОВОГО ОБСЛУЖИВАНИЯ № 2.

Комбинат принимает заказы

на фанерованные комоды по цене от 48 до 50 рублей и на комоды нефанерованные по цене 40 рублей, тумбочки под телевизоры фанерованные по цене 32 рубля, на буфеты — фанерованные по цене от 73 до 80 рублей, нефанерованные — 55 рублей, на кухонные столы — 17 рублей, табуретки — 1 руб. 80 коп., на оконные точеные карнизы для гардин по 2 рубля 87 коп. (длина от 1 метра до 1,8 метра).

Здесь можно заказать и детскую мебель. А также принимаются заказы на ремонт любой мебели, особенно мягкой: диваны, оттоманки, кушетки, пружинные матрацы, кресла и т. д.

Срок исполнения ремонта мягкой мебели 5—7 дней, жесткой — 10—15 дней. Ремонт мягкой мебели выгоден, так как после ремонта мебель приобретает хороший вид и служит наравне с новой.

Доставку мебели на ремонт и после ремонта комбинат обеспечит своим автотранспортом. Стоимость пробега машин за 1 час. 1 руб. 50 коп.

Заказы можно подавать письменно по адресу: г. Кемерово, Рудничный район, ул. Гравийная, 17, и по телефону: №№ 5-42, 5-59, 4-93 (через правую).

Дирекция комбината.

АДРЕС РЕДАКЦИИ И ИЗДАТЕЛЬСТВА: г. Кемерово, ул. Трудовая, 64. ТЕЛЕФОНЫ: редактора 2-24, заместителей редактора 8-05 и 2-37, ответственного секретаря 2-53, секретариата 4-85, отделов редакции: партийной жизни 2-37, отдела пропаганды 17-28, советского строительства 15-67, угольного 1-21, промышленности и транспорта 8-63, сельскохозяйственного 4-57, отдела культуры и быта 15-36, информации 14-21, отдела писем 11-52, отдела об'явлений 6-83, ночной прием информаций 14-21, технического секретаря 2-я городск. 2-78, бухгалтерии 6-83, директора типографии 3-96.

ОП01178. Типография «Кузбасс», Облполиграфиздат. Тираж 130.000 экз.