Кемеровская областная библиотека
ГАЗЕТНО-ЖУРНАЛЬНЫЙ ФОНД

Пролетарии всех стран, соединяйтесь!

КУЗБАСС

ОРГАН КЕМЕРОВСКОГО ОБЛАСТНОГО И ГОРОДСКОГО КОМИТЕТОВ КПСС, ОБЛАСТНОГО И ГОРОДСКОГО СОВЕТОВ ДЕПУТАТОВ ТРУДЯЩИХСЯ

Год издания 41-й. № 83 (10527). | Суббота, 7 апреля 1962 г. | Цена 2 коп.

СИБИРСКИЙ ПЕРВЕНЕЦ ЭЛЕКТРИФИКАЦИИ

● Праздник железнодорожников ● Один поезд вместо четырех ● На больших скоростях ● Под знаменем соревнования за коммунистический труд.

МНОГОТЫСЯЧНЫЙ коллектив Беловского отделения Западно-Сибирской железной дороги отмечает памятную дату — двадцатипятилетие со дня ввода в эксплуатацию первого в Сибири и на Дальнем Востоке электрифицированного участка железной дороги Белово—Новокузнецк.

В первые пятилетки этот участок был оснащен крайне несовершенной техникой. Паровозы «ФД» и «Э-м» водили поезда, вес которых не превышал 1200 тонн. Единственным средством связи был телеграф. Машинист паровоза не имел права отправляться со станции, не получив путевой записки на право занимать перегон.

Участок Белово—Новокузнецк имеет протяженность 140 километров и проходит по гористой местности. От Белова до ст. Трудармейская поездам приходится взбираться на довольно крутую гору. От Трудармейской до Новокузнецка маршруты идут под уклон. Путь с таким трудным профилем трудно эксплуатировать паровозной тягой, а об'емы грузоперевозок все росли и росли. Поэтому и было принято решение электрифицировать дорогу. Эта работа началась в августе 1936 года и, несмотря на трудные условия, была закончена в апреле 1937 года. В то время такие темпы были невиданными.

Ядро электрификаторов составили выпускники Харьковского и Днепропетровского железнодорожных техникумов и Ленинградского железнодорожного института. Почти все они стали ныне руководителями отделения дороги. В их числе: В. А. Ломакин, Д. Н. Буданов, М. Н. Малоок, И. Я. Лысенко, В. И. Подшивалин, С. О. Френкель, А. П. Шаповалов, И. Н. Маценко и другие. Были обучены различным железнодорожным профессиям многие рабочие, ставшие затем специалистами. Это — начальник Бускусканской тяговой подстанции С. Д. Григорьев, мастер той же подстанции Д. С. Соболевский, начальник энергоучастка Белово В. Д. Петухов и многие другие.

С начала семилетки работы по электрификации были продолжены. В 1958 году был сдан участок Белово—Промышленная, в 1960 г. — Проектная—Ленинск-Кузнецкий-1, в конце 1961 года — Промышленная — Инская. С вводом последнего участка открылось сквозное движение маршрутов с электровозной тягой от Новокузнецка до Новосибирска, и теперь поезда с кузбасским углем и металлом получили выход на Транссибирскую электромагистраль Москва—Байкал.

Сейчас на Беловском отделении электровозной тягой перевозится 93,8 проц. всех грузов. На паровозной тяге остались лишь участки Белово—Гурьевск и Артышта-II—Алтайская. Через год на участке Артышта-II—Алтайская впервые в Кузбассе пойдут электропоезда на переменном токе.

Одновременно продолжаются работы по усилению и реконструкции железнодорожного полотна. На главной магистрали весь путь поставлен на щебеночное основание. Рельсы «Р-43» заменены более мощными. Внедрена автоблокировка. Все электровозы оборудованы локомотивной сигнализацией и автостопами.

До внедрения автоблокировки дежурный по станции не имел права отправить поезд, пока не получит по телефону сообщения, что предыдущий маршрут проследовал через соседнюю станцию. Таким образом, на перегоне (т. е. на участке между двумя соседними станциями) мог находиться только один поезд. Теперь же автоблокировка позволяет находиться на одном перегоне сразу нескольким поездам. Автоматическая сигнализация и автостопы гарантируют абсолютную безопасность движения. Они своевременно предупредят машиниста, что путь впереди занят, а если нужно — сами остановят поезд.

Что же дала Беловскому отделению электрификация? Об этом красноречиво говорят цифры. Вес грузового поезда сейчас в 4 раза больше, чем он был до электрификации. Намного возросла скорость движения товарных поездов, а среднесуточный пробег локомотивов увеличился более чем вдвое.

Резко возрос и об'ем перевозок. В 1961 году на отделении ежесуточно грузится в несколько раз больше вагонов, чем в 1936 году. В минувшем году мы грузили каждые сутки намного больше, чем в 1940 году вся Томская железная дорога.

В мае 1960 года коллектив Беловского отделения железной дороги встал под знамя коммунистического соревнования. С этого момента трудовой энтузиазм рабочих, инженеров и техников еще больше возрос. Общественные начала пустили глубокие корни в жизни коллектива. В отделении пять общественных конструкторских бюро и 39 творческих групп. В прошлом году было создано 129 школ передового опыта, охвативших 1046 человек. В локомотивном депо успешно работают внештатные машинисты-инструкторы. В вагонном депо бригада ремонта автосцепок отказалась от штатного бригадира. Учреждены внештатные технические инспекторы и ревизоры по безопасности движения поездов. Созданы советы молодых специалистов и т. д.

Сейчас в Беловском отделении дороги почти каждый четвертый человек является ударником коммунистического труда или же трудится в коллективе, удостоенном этого высокого звания.

Отмечая 25-летие электрификации участка Белово—Новокузнецк, коллектив нашего отделения дороги уверен в том, что он с честью выполнит свои социалистические обязательства, взятые на 1962 год.

Г. ЧЕБОТАРЕВ,
заместитель начальника Беловского отделения железной дороги.

НА СНИМКЕ (слева направо): старейшие машинисты Беловского депо Г. К. ВЕЛИЧКО, М. М. САФРОНОВ, П. В. САВИНКИН и П. А. УСАНОВ. Им было доверено вести первые маршруты по электрифицированной дороге.

ПОЛЯ И ФЕРМЫ ЖДУТ МОЛОДЫХ

УДИВИТЕЛЬНАЯ нынче весна! Пора пробуждения природы совпала со знаменательными событиями в жизни страны — мартовский Пленум ЦК КПСС, перестройка управления сельским хозяйством дали могучий толчок дальнейшему развитию сельскохозяйственного производства. Крутой под'ем сельского хозяйства — это тот важнейший рубеж в строительстве коммунизма, который должен быть взят силами всей партии, всего народа, всей мощью советского строя.

На селе сейчас происходят благотворные перемены. Труженики колхозов и совхозов, вдохновленные решениями XXII с'езда партии, мартовского Пленума ЦК КПСС, борются за резкое увеличение производства продуктов. Но для того, чтобы на столах советских людей были в достатке мясо, молоко, яйца, овощи и фрукты, нужно много и хорошо потрудиться.

Поля и фермы — ударный фронт строительства коммунизма — ждут боевого пополнения. В Обращении Центрального Комитета партии к колхозникам и колхозницам, рабочим и работницам совхозов, специалистам сельского хозяйства, ученым, работникам промышленности, к коммунистам и комсомольцам, ко всем трудящимся Советского Союза говорится: «Центральный Комитет призывает юношей и девушек городов и рабочих поселков поехать на работу в колхозы и совхозы. Труд на полях и фермах — это благородный и почетный труд».

Этот призыв обращен к тебе, наш юный товарищ! И он нашел горячий отклик в сердцах юных патриотов. Еще не успели раз'ехаться по домам участники мартовского Пленума ЦК, а в горкомы и райкомы комсомола области стали поступать первые заявления от добровольцев. Десятки и сотни молодых рабочих и служащих по зову партии, по велению сердца поехали на постоянную работу в колхозы и совхозы. Но планы и размах работ так велики, что применение в сельском хозяйстве своим горячим рукам найдут новые и новые отряды молодежи.

На пороге окончания школы, на пороге начала самостоятельной жизни стоят тысячи юношей и девушек. И каждый из них решает для себя сейчас вопрос, куда пойти после школы, где его труд нужнее всего Родине. На этот вопрос можно ответить словами из письма в редакцию выпускницы Ново-Подзорновской школы, сейчас телятницы Серебряковского совхоза Тяжинского района Нины Байбуровой: «Меня частенько спрашивают, довольна ли я своей профессией. Отвечаю: довольна и очень довольна! В труде я нашла свое призвание, а это самое главное в жизни любого человека. Я заняла свое место в строю борцов за коммунистическое завтра, сделаю все, что могу, для того, чтобы больше было скота, а значит мяса, молока и других продуктов для советских людей».

Заботой о том, чтобы сильнее и богаче была Родина, пронизан и труд старшей доярки Пачинского совхоза Елены Горошко — недавней выпускницы средней школы. Они есть в каждом колхозе, в каждом совхозе — молодые, горячие, принесшие с собой задор юности, знания, культуру.

В Промышленновском районе стало хорошей традицией, что выпускники школ целыми классами остаются в колхозах и совхозах района и работают там птичницами, доярками, механизаторами, строителями. Имя прославленной доярки Вали Надровой из совхоза «Заря» известно и за пределами области, а ведь не так уж много времени прошло с тех пор, как после окончания школы переступила она порог фермы. Теперь это мастер своего дела.

Надо, чтобы по примеру школьников Промышленновского района все выпускники сельских средних школ остались работать в родных совхозах и колхозах, овладели профессиями механизаторов и животноводов, стали надежной опорой партийных организаций в борьбе за высокую культуру сельскохозяйственного производства, за повышение производительности труда.

В области большая нужда в механизаторских кадрах. Многие выпускницы средних школ могли бы изучить сельскохозяйственные машины, чтобы взять в руки руль трактора, штурвал комбайна.

Производственные совхозно-колхозные управления, райкомы партии, райисполкомы, райкомы ВЛКСМ, руководители хозяйств должны позаботиться о молодых посланцах городов, выпускниках средних школ, создать им необходимые условия для жизни, работы и учебы.

Работы на селе сейчас — непочатый край. Поля и фермы ждут молодых!

Еще 21 дом

В тресте «Кузнецкжилстрой» подведены итоги первого квартала. Настроение у строителей весеннее — трест перевыполнил план сдачи жилья. Сдан в эксплуатацию 47.301 квадратный метр — это 21 большой благоустроенный дом. Сверх плана комиссия приняла 14.361 кв. метр, или 480 квартир.

Новые жилые массивы четкими рядами поднимаются в Заводском поселке, на Антоновской площадке и в центре Новокузнецка. В домах открываются магазины, столовые, музыкальная школа, медицинские учреждения, детские ясли.

Интересно отметить и такую деталь: 10-е управление отделочников почти всегда отставало. В этом же квартале оно вдвое перевыполнило план. Успех принес хозрасчет, который прочно вошел в производственную жизнь коллектива. По этой прогрессивной системе сейчас в тресте работает более 30 бригад.

(Корр. «Кузбасса»).

100 метров квершлага

Анжерская шахта № 4 в нынешнем году пусковая. Сейчас главные силы здесь брошены на горные работы. Самоотверженно трудятся бригады проходчиков тт. Беккера, Васильева, Голубева, Панутриева, Резинкина, Русакова.

В марте бригада В. П. Бразиса установила новый рекорд — при плане 60 метров она прошла 100,6 метра двухпутевого квершлага и 30 метров забетонировала.

(Корр. «Кузбасса»).

ХОРОШЕЕ ПОПОЛНЕНИЕ

Дважды в неделю в Кузнецком горрайкоме КПСС собирается комиссия для обсуждения заявлений рабочих и служащих, которые решили поехать в село.

После учебы в ремесленном училище отправились в Мариинский, Тисульский и Яшкинский районы 15 шоферов.

А вот еще 29 человек получили направление в колхозы и совхозы области. Люди разных возрастов и профессий. Все они нужны там уже сейчас, в горячую пору подготовки к посевной.

В райком пришла Людмила Ивановна Клочкова, рабочая мостопоезда № 186. Муж ее мастер-строитель, она агроном-полевод. Оба хотят работать в селе.

Из третьего стройуправления треста «Кузнецкпромстрой» едет в колхоз техник-строитель — молодой мастер, кандидат в члены КПСС Владимир Казачков.

С утра до вечера идут в райком партии люди и просят:

— Пошлите и меня.

Хорошее пополнение идет этой весной в колхозы и совхозы области.

(Корр. «Кузбасса»).

На полях страны

● В десяти республиках начался сев ● Яровыми засеяно более трех миллионов гектаров

Наступила радостная пора весны. Оживленно на полях юга, где уже сеют зернобобовые, сахарную свеклу, подсолнечник и другие культуры, а в республиках Средней Азии и Азербайджане — хлопчатник.

В самых южных районах страны почва уже прогрелась до 20 градусов. В Узбекистане, Азербайджане и в других местах сеют кукурузу.

Весенний сев уже идет в десяти союзных республиках. К первому апреля на полях страны яровыми засеяно 3 миллиона 128,5 тысячи гектаров.

Раньше обычного наступила весна в Казахстане, где яровыми засеяно почти вдвое больше, чем на это время в прошлом году, в полтора раза больше — в Узбекистане и почти втрое — в Киргизии.

В Средней Азии и на Кавказе цветут сады.

В Поволжье также раньше обычного пришла весна. Поля очистились от снега до Ульяновска, а в низовьях Волги уже развернулся сев яровой пшеницы.

А на юго-западе страны весна запоздала. Во многих районах Молдавии и в западной части Украины до начала апреля на полях лежал снег. К севу приступили только в южных районах Украинской ССР. Но сейчас и здесь заметно потеплело, и с каждым днем все больше и больше районов приступает к полевым работам.

В последние дни началось бурное таяние снега на полях центральных районов страны.

Скоро повсюду развернется великая битва за большой урожай.

ВЕСНА—СТРОГИЙ РЕВИЗОР

В Яшкинском районе плохо готовятся к севу

Проверяем — РЕЧЬ ПЕЧАТИ — ВЫПОЛНЕНИЕ ОБЯЗАТЕЛЬСТВ

ЯШКИНСКИЙ район почти на пять тысяч гектаров увеличивает посевы кукурузы. На участки пропашных предполагалось вывезти 268 тысяч тонн перегноя — по 20 тонн на гектар. Техники хватает, люди понимают, что щедро заправленная перегноем земля сторицей вознаградит хлеборобов. Например, звено Ф. Е. Михалкина из Пачинского совхоза каждый день вывозит по 170 тонн перегноя. Уже сейчас на гектар здесь внесли по 19 тонн удобрений. Хорошая основа для урожая!

К сожалению, подобных примеров мало. Даже тот же Пачинский совхоз зимой вывозил по 800 тонн перегноя в сутки, а сейчас только по 200. Может быть, коллектив выполнил свое обязательство? Нет! Всего десять тонн перегноя на гектар — таков результат. А по району? На 1 апреля вывезено 114 тысяч тонн. Где же остальные 154 тысячи?

В районе ссылаются на то, что за зиму вышла из строя техника, потому что перегной брали в лютые морозы, когда он был тверже железа. Это не совсем верно: вывозить удобрения тут прекратили давно. Взять, к примеру, Пашковский совхоз. В феврале было вывезено по 7,3 тонны на гектар. За март прибавилось всего две тонны.

В начале года директор Пашковского совхоза т. Поляков заверял:

— Под пропашные культуры у нас отведено 2100 гектаров. Не менее 20 тонн перегноя на га вывезем!

Но пришел апрель и «подсчитал»: пока на гектар пропашных приходится по 9 тонн.

А во что обходится вывозка перегноя в этом совхозе? Удобрения грузят и разгружают вручную. Во втором отделении тонна перегноя обошлась в один рубль 44 копейки, в пятом — один рубль 92 копейки. Какова же будет себестоимость пропашных, а, стало быть, мяса и молока!

Райком КПСС не проявил строгой требовательности к кадрам. Вот факт. Пленум райкома партии обязал руководителей промышленных предприятий Яшкина принять самое активное участие в подготовке совхозов к весне. В частности, было предложено вывезти на поля перегной из расчета по 250 тонн на каждую машину. 30 марта в райкоме подвели итоги. Они неприглядны. С заданием справились только отдельные маленькие учреждения — мясокомбинат, ремесленное училище, детский дом... Коллектив цементного завода должен был вывезти 3 тысячи тонн перегноя в Пачинском совхозе и 12 тысяч тонн в совхозе «Шахтер». Доставлено на поля всего 960 тонн.

С конца марта в совхозе «Шахтер» работают пять самосвалов. Старшим назначен шофер т. Исупов. Что там делают люди — руководители завода не знают: они ни разу не были в селе. Мелиоводстрой вывез 100 тонн перегноя в Литвиновском совхозе, а когда же остальные 1100 тонн? Филиал Тайгинской автобазы еще не приступал к выполнению задания, а оно не малое — 3250 тонн.

КОЛЛЕКТИВ мастерской Пачинского совхоза борется за право называться коммунистическим. Здесь трудится 35 человек, большинство из них — коммунисты. В мастерской широко внедряются прогрессивные методы труда, например, работа по единому наряду у группы токарей. Это дало положительные результаты: вся техника в основном отремонтирована.

В совхозе хватает машин для обработки пропашных — 21 кукурузосажалка, 21 трактор «Беларусь» и один «ДТ-20». На 2453 гектара пропашных этого вполне достаточно. Скомплектовано и обучено 13 звеньев.

На линейку готовности поставлены все сеялки, плуги и культиваторы в Яшкинском совхозе. После выхода из ремонта трех бульдозеров, работавших на вывозке перегноя, все тракторы тоже будут готовы. Сейчас механизаторы торопятся привести в порядок уборочную технику.

Но такая радостная картина не везде. Особенно отстают с подготовкой техники совхозы «Литвиновский» и «Шахтер». С низким качеством идет ремонт в Пашковском совхозе. Из-за бесконтрольности допускаются случаи повторного ремонта. Так, два трактора «ДТ-54» были подготовлены к работе в феврале, а в марте машины снова поставили на ремонт. Только на одну из них перерасходовали 800 рублей.

Надо учесть вот что: с изменением структуры посевов нагрузка на трактор намного возрастает. Питать надежды на получение новых тракторов, как это делают отдельные руководители, и кое-как ремонтировать старые — это неверная позиция. Подсчеты показывают: если каждый трактор повысит дневную выработку только на полгектара, это будет равносильно пополнению парка 30 новыми машинами.

НЕ ВЕЗДЕ в районе благополучно с семенами. Как правило, раньше всех выводит машины в поле совхоз «Шахтер». Нынче сюда также рано пришла весна. Но из 23743 центнеров семян до посевных кондиций по чистоте доведено меньше половины, а пригодных семян для посева только 22,8 процента. За полтора месяца очищено лишь 8 процентов семян. Директор совхоза т. Бобровский и главный агроном т. Кучинский пустили дело на самотек. Из 9 сложных зерноочистительных машин работают только пять, и то в одну смену, а в седьмом отделении очистку семян еще не начинали.

В этом совхозе свыше 3500 центнеров семян заражено головней. И никакой тревоги по этому поводу. Даже ядохимикаты еще не приобрели. Для посадки картофеля требуется 8400 центнеров семян, имеется — 3023. На 28 гектаров овощей тоже нет семян. В совхозе до сих пор не знают, как будут высевать свеклу. Агроном т. Кучинский договорился до того, что семена свеклы якобы должны высеваться рядовыми сеялками. Знает ли т. Кучинский что-нибудь об опыте В. А. Светличного?

Рейдовая бригада газеты «Кузбасс»: **Д. РОМАЙКИН**, — слесарь Пачинского совхоза, **Я. МАРКЕВИЧ** — заведующий мастерской Пачинского совхоза, **И. МИРОНОВ, А. СТАРОДУБЦЕВ** — сотрудники редакции газеты «Знамя труда», **Г. УМНОВ** — корр. «Кузбасса».

В Президиуме Верховного Совета СССР

Президиум Верховного Совета СССР во изменение ранее принятого решения постановил созвать первую сессию Верховного Совета Союза Советских Социалистических Республик шестого созыва 23 апреля в гор. Москве.

ПЕРВЫЕ ШАГИ

Создано и приступило к работе Мариинское совхозно-колхозное территориальное производственное управление. Начальником управления утвержден В. Г. Карелин — опытный партийный и хозяйственный работник — агроном с высшим образованием. Начали работу девять инспекторов-организаторов. Парторгом обкома КПСС при управлении утвержден Ф. Г. Соколов — бывший председатель Анжеро-Судженского райисполкома.

В Мариинское совхозно-колхозное производственное управление входят Мариинский, Чебулинский, Тяжинский и Тисульский районы. Здесь более 530 тысяч гектаров сельхозугодий, из них около 308 тыс. га пашни. В зоне управления — 20 совхозов, 13 колхозов. Они имеют 78826 голов крупного рогатого скота, в том числе 26701 корову; более 60 тысяч свиней, около 40 тыс. овец и много птицы.

С больших весенних хлопот начали свою деятельность работники управления. Главная забота — подготовка совхозов и колхозов к севу.

Заместитель начальника управления В. Шеслер и инспектор-организатор по Мариинскому району А. Анисимов организуют быстрейшее проведение обмена некондиционных семян на кондиционные в совхозах «Победитель» и «Сусловский». В них создалось наиболее тревожное положение с качеством семян.

Главный инженер управления В. Рукалев проверяет готовность техники к полевым работам. Главный бухгалтер П. Цыбульский только что возвратился из Серебряковского совхоза Тяжинского района, где помог устранить запущенность в бухгалтерском учете.

Каждый инспектор-организатор обслуживает 3—4 хозяйства. Большинство инспекторов хорошо знают те хозяйства, в которые они назначены. Поэтому сразу входят в курс дел, помогают быстрее завершить подготовку к севу, принимают организационные меры по улучшению содержания скота, повышению его продуктивности.

П. МЕДОВ.
(Корр. «Кузбасса»).

Производство любительской киностудии

На экране — знакомые лица. Кадр за кадром кинофильм рассказывает о буднях механизаторов сельхозартели имени Революции. Вот эстакада, в несколько раз ускоряющая погрузку перегноя в тракторные тележки, и исправно действующие приспособления по механической выгрузке его в поле. Диктор убедительно доказывает преимущества пропашной системы перед травопольной, обобщает опыт колхозных умельцев, закладывающих прочную основу будущего урожая.

Вслед за этим зрители видят, как бригадиры и заведующие фермами учатся квалифицированно руководить делами на порученных участках.

В конце выпуска зрители узнают о строительстве в поселке лесозаготовителей, о людях, делающих районную газету «Новая жизнь».

Этот киножурнал недавно выпущен любительской киностудией Тисульского района. Кинооператор-любитель — Анатолий Иванович Смирнов.

Третий год существует любительская киностудия в Тисульском районе, а сколько полезного и нужного сделала она в пропаганде передового опыта, показе достижений лучших людей. В киножурналах запечатлен лесосплав в Кийском леспромхозе, рассказано о лучших его людях, заснята новая школа в поселке Макарак, показан опыт возделывания кукурузы звеньевым Иваном Черновым в колхозе имени Ленина, опыт механизированной дойки в Тисульском совхозе.

Начинала киностудия свою работу с кинос'емочного аппарата, магнитофона и проектора, а сейчас имеет магнитофон «Днепр-10» и кинос'емочный аппарат «Киев-16», полученные ею за лучший киножурнал, демонстрировавшийся в Ленинграде на смотре фильмов любительских киностудий в прошлом году. Тогда киностудии был присужден и диплом первой степени.

И. ПАВЛОВ.

Приятные очереди

Горняк прокопьевской шахты «Коксовая-1» Е. П. Журавский был приятно удивлен, когда проверял тиражную таблицу денежно-вещевой лотереи. На его билет выпал самый подходящий к летнему отпуску выигрыш — туристская путевка по Черноморскому побережью Кавказа.

Домохозяйка А. Г. Стрючкова (г. Анжеро-Судженск), пред'являя билет в сберкассу, сказала:

— Выиграла как раз то, что надо — стиральную машину.

Проходчику шахты № 9-15 Анжерского рудника Н. И. Иванову лотерея преподнесла неожиданный сюрприз — автомобиль «Запорожец». Такой же выигрыш предстоит получить работнику института КузНИУИ г. Прокопьевска Ю. И. Плотникову. Рабочий же листопрокатного цеха Кузнецкого комбината Н. А. Олива в день 30-летия своего предприятия узнал о выигрыше автомашины «Москвич».

Только в первый день оплаты выигрышей по денежно-вещевой лотерее 1962 года трудящиеся области получили 35 тысяч рублей. Кроме этого, зарегистрированы тысячи вещевых выигрышей.

Холодильники, часы, ковры, фотоаппараты — за 30 копеек! В сберкассах Кузбасса стоят приятные очереди — очереди за выигрышами.

НА КЕМЕРОВСКОМ химкомбинате заканчивается строительство цехов комплекса капролактама. Скоро, очень скоро он даст первые тонны своей продукции — чудесного порошка, который станет сырьем для заводов искусственного и синтетического волокна.

На всем протяжении производства лактама его не коснутся руки человека. Умные и чуткие приборы будут сами корректировать почти все технологические параметры. Управление производством будет вестись с щитов и пультов управления.

А их немало, таких щитов и пультов. Во всех цехах капролактама их смонтировано 125. Установлено 1.400 точных измерительных приборов, к ним проложено 25 км кабеля, 65 км трубопроводов. Огромная работа выполнена золотыми руками рабочих кемеровского участка треста «Уралмонтажавтоматика»!

Этот участок небольшой — на строительстве капролактама работало всего семьдесят человек. И все семьдесят — мастера своего дела. Всей стройке известны имена лучших «киповцев» — Григория Фортуны, Василия Митрюкова, Бориса Кадырова и многих-многих других. Какую бы сложную работу ни выполняли слесари и электросварщики участка — они всегда сдавали ее только на «хорошо» и «отлично»!

На этом снимке (слева направо) вы видите лучшего слесаря-монтажника по контрольно-измерительным приборам Геннадия Летова, начальника участка А. П. Никологорского, передового бригадира участка Василия Митрюкова и электросварщика Виктора Гаськова.

Фото **А. Кузярина.**

МЕСТО В СТРОЮ

ПО СЛЕДАМ ОДНОГО ПИСЬМА

«Весной прошлого года в колхоз «Заветы Ильича» Топкинского района были направлены на работу два молодых специалиста — зоотехник Новокшонова, окончившая на Урале сельскохозяйственный институт, и Кокшин, окончивший Кемеровский сельскохозяйственный техникум. И как же председатель колхоза т. Горенков и парторг т. Терехов встретили их? Квартир нет. Работы по горло.

Но летом не беда: каждый кустик ночевать пустит. Потом вышло так, что молодые люди соединили свою судьбу. Поселились на веранде у колхозника т. Елькина.

Правление колхоза обещало помочь с квартирой. Но наступила осень, на веранде уже вода в ведрах замерзала. В это время председатель колхоза уехал на курорт. Заместителю его т. Терехову не понравился молодой механик Кокшин, он снял его с работы и поставил шофером, сказав: «Будут тут еще всякие молокососы командовать».

Кокшин отремонтировал разбитую автомашину, которую ему дали, и готов был работать шофером, если бы не бытовые условия. Жить по-прежнему было негде. Как ни нравился колхоз молодым людям, как ни горела душа к выбранной специальности — пришлось взять расчет и уехать.

Нельзя так относиться к молодым специалистам. И не мешало бы тт. Горенкову и Терехову обратиться к уехавшим товарищам с просьбой вернуться в деревню, конечно, предварительно позаботившись о жилье для них.

Г. БАБАЕВА.

г. Кемерово, Кировский район, ул. Строительная, 11 «б».

☆ ☆ ☆

ЭТО письмо пришло в редакцию, когда колхоз «Заветы Ильича» уже влился в Зарубинский совхоз. Произошли изменения и в руководстве. Но это для справки. Главное в другом — тт. Кокшин и Новокшонова сейчас живут в Кемерове, по адресу, указанному в конце письма. Он работает механиком в автобазе Рудничного района, она — воспитателем в детском саду. Он мечтает поступить в горный институт, она — в медицинский.

И это несмотря на то, что однажды, после долгих раздумий уже был выбран в жизни путь, несколько лет отданы учебе и сделаны первые самостоятельные шаги. Правда, как многие первые, они оказались не совсем удачными... Но разве это дает право сразу же сворачивать с дороги на обочину, искать пути поглаже, ноги полегче?

Да, к сожалению, почти все, о чем говорится в письме, — правда. Горькая правда.

Иногда бывает так: заскорузлый, консервативно настроенный руководитель пользуется трудностями с жильем, чтобы под таким, якобы об'ективным предлогом отваживать специалистов сельского хозяйства. Логика у такого простая: вот начнет требовать, чтобы работали по науке, а мы и сами с усами, выросли на земле, как-нибудь обойдемся и без советчиков.

В случае, о котором говорится в письме, было иначе: руководители хозяйства не хотели отпускать молодых специалистов. Хотя, будем откровенны, и особой настойчивости не проявили, чтобы задержать их.

Вчерашнему горожанину порою нелегко с первых дней влиться в новый для него сельский коллектив. Так было и на этот раз. Опыта молодым специалистам, конечно, не хватало — такое приходит не сразу. Но они искренне желали принести пользу. Однажды пьяные колхозники поехали за лесом. Грузовик беспомощно повилял по раскисшей дороге и сполз в кювет. Но водитель не унимался: мотор ревел, машина буксовала. Это случилось как раз под окном дома, где жил Олег. Механик выбежал и потребовал, чтобы колхозники оставили машину. Те предложили ему вместе выпить, он отказался и настоял на своем — люди разошлись по домам. Олег попытался сам отогнать грузовик в гараж, но двигатель уже стучал.

Утром механика обвинили в том, что он якобы «запорол» мотор. К сожалению, в правлении поверили не ему, а пьяницам.

Угнетало молодых людей и то, что за продуктами приходилось ездить в Топки, то есть от случая к случаю, когда вызывали в район. Что дали им самый плохой в деревне огород — бывшую дорогу. Что клуб открывался лишь для проведения собраний... Да мало ли других неудобств!

Но скажем прямо: если бы условия жизни в деревне не отличались от городских, если бы совхозное и колхозное производство полностью удовлетворяло растущие потребности народа, партия не направляла бы всю мощь советского строя на под'ем сельского хозяйства. На полях и фермах сейчас ударный фронт строительства коммунизма. И хоть трудно на передовой, но именно там место командира сельскохозяйственного производства — агронома и зоотехника.

...И вот мы сидим в уютной кемеровской квартире — молодые муж и жена, мать Олега Анна Степановна и я. Олег довольно сбивчиво рассказывает о причинах от'езда из деревни, о мытарствах в городе. Поработал в одном месте, перешел в другое. Даже пытался вновь вернуться в деревню. Случайно брошенная реплика вдруг заставила задуматься, оглянуться, впервые по-мужски серьезно оценить свою жизнь. Женщина из отдела кадров удивленно заметила:

— Э-э, милый, да ты летун. Посмотри в свою трудовую книжку. Рано начал порхать.

Мать Олега Анна Степановна внимательно следит за нашим разговором. Она против деревни. Она даже слушать не хочет, что люди едут на село и навсегда остаются там.

Мне теперь совершенно ясно: это Анна Степановна определила судьбу своих детей. Она остается очень довольной, когда Олег подытоживает:

— Мы, молодые, везде жить можем. У нас что? Романтика! А у пожилых людей жизненный опыт. Вот и надо прислушиваться к ним.

Я даже вздрогнул — как гладко это было сказано. Молодой человек говорил так, будто излагал свое жизненное кредо, много раз обдуманное, выношенное в спорах с людьми и собственной совестью.

Нет, я не против совета со старшими. Жизненный опыт плюс молодой задор — вот золотое правило нашего общества. Но ведь тут совсем другое: голосом двадцатидвухлетнего парня говорила обывательская «мудрость».

Анна Степановна! Представьте на миг, что так же, как ваши дети, поступят еще десятки зоотехников и механиков. С какими глазами вы будете стоять в магазине у пустых мясных полок? Ведь это ваши дети, получившие за счет народа сельскохозяйственное образование, призваны производить и молоко, и мясо, и хлеб. Что вы ответите своим соседям, если вас спросят: почему зоотехник и механик в такую ответственную пору отсиживаются в городе?

В свое время вы не бросили молодых людей, еще не ставших крепко на ноги. Приехали к ним в деревню. Помогли посадить картошку. Варили обед — ведь они оба работали. Вы поступили как настоящая мать. И о квартире вы пеклись, может быть, даже больше, чем сами молодые. Это и ясно: пожилой, опытный человек лучше понимает, что за жизнь без своего угла. Тут я на вашей стороне полностью.

Но почему же вашей материнской мудрости и заботы не хватало на большее? Во-первых, вы могли бы и обратиться в районные организации. Уверяю вас, вы бы нашли поддержку. И, во-вторых, почему вы не подумали вот о чем: двое молодых людей, уже выбравших свой путь, с любовью относящихся к своей профессии, остались не у дел, начали пробавляться случайными работами. К чему это приведет? Получатся ли из них строители коммунизма? Вот где действительно требовались и ваш жизненный опыт, и ваша материнская мудрость.

Однажды вашему сыну уже бросили в лицо оскорбительное слово — летун. А ведь он и сейчас еще не нашел себя. А как устроится судьба его жены — зоотехника, пять лет проучившейся в институте? И не правда ли, странно думать о трудоустройстве дипломированных специалистов, когда в совхозах и колхозах нашей области не хватает около двухсот зоотехников, механиков и агрономов.

...На этом можно было бы кончить. Я не сказал только об одном. Письмо, с которого мы начали разговор, и в частности слова: «не мешало бы тт. Горенкову и Терехову обратиться к уехавшим товарищам с просьбой вернуться в деревню — принадлежат не кому иному, как... Анне Степановне. Да, это она написала страстное, взволнованное письмо в редакцию. Только поставила чужую фамилию. Впрочем, это небольшой грех, это ее право. Тогда Анна Степановна искренне была возмущена невнимательным отношением к молодым специалистам. Почему же теперь она, в прошлом сельская учительница, возражает против деревни?

Будем надеяться, что этот разговор заставит и Анну Степановну, и ее сына, и ее невестку еще раз задуматься над тем, что произошло. Будем надеяться, что Олег и Тамара займут свое настоящее место в строю.

В. ДЕНИСКИН.

ЗАКАЗАМ СЕЛА — «ЗЕЛЕНУЮ УЛИЦУ»

Это стало традицией: в горячую пору сева или хлебоуборки трудящиеся нашего завода постоянно работают в подшефном колхозе «Кузбасстрой». Именно поэтому мы хорошо знаем, в чем нуждаются труженики села. Собственные мозоли подсказывают дельные мысли. Сейчас главное — механизировать труд на полях, лугах и фермах, облегчить его, сделать более производительным.

Помочь этому — в наших силах. Сошлюсь на такие примеры. В прошлом году мы изготовили два стогообразователя. Люди спасибо сказали — это ведь только в кино вилами легко орудовать. Своими силами мы сделали баки для прифермских водонапорных башен. Теперь в коровниках автопоение. Нынче завод сделал простые приспособления, предназначенные для вывозки перегноя на поля. Их мы тоже постарались сделать так, чтобы погрузка и разгрузка перепревшего навоза производилась механически.

По инициативе коммунистов план шефской помощи колхозу коллектив завода принимает наряду с социалистическими обязательствами по досрочному выполнению программы производства продукции. Мы намерены в подшефном колхозе закончить строительство механических мастерских, оснастить их станочным оборудованием и инструментами, обучить пять колхозников профессиям токарей и слесарей.

Участие нашего завода в сельскохозяйственном производстве не ограничивается только шефством. К нам поступают заказы из многих хозяйств Ленинск-Кузнецкого и других районов. Сделали 200 мотовил к лафетным жаткам и 200 комплектов корчевателей. Завод хорошо освоил производство внутренних балансиров и узлов бульдозерных отвалов к гусеничным тракторам.

Спрос на сельскохозяйственные машины и механизмы постоянно растет. Но ни разу наш коллектив не оставался в долгу у селян.

В минувшем году, например, план по выпуску балансиров был перекрыт почти вдвое.

Мартовский Пленум ЦК КПСС определил пути всенародной борьбы за под'ем сельского хозяйства. Рабочие, инженеры и техники нашего завода стремятся сделать шефскую помощь более действенной. Заказам сельских тружеников открыта «зеленая улица». В этом деле у нас уже есть новаторы, передовики. В литейном цехе формовку деталей к сельскохозяйственным машинам ведет ударник коммунистического труда Л. Г. Цепаева, которая постоянно перевыполняет сменные нормы.

В механо-сборочном цехе для обработки балансиров был приспособлен старенький станок «Т-26». Слесарь В. А. Махнев его реконструировал.

Интересную мысль подал слесарь комсомолец Юрий Мамаев. По его предложению для нарезки отверстий вместо ручных метчиков приспособлен сверлильный станок, оборудованный реверсивным выключателем.

За счет механизации ручного труда выпуск балансиров увеличился в несколько раз, а отпускная цена их стала меньше вдвое.

В первом квартале произведено 640 внутренних балансиров и 160 узлов бульдозерных отвалов к тракторам ДТ-54. В цехе сборки горного оборудования отремонтировано 30 электромоторов для колхозов и совхозов.

День ото дня крепнет дружба завода с тружениками села. Под'ем сельского хозяйства стал сегодня нашим боевым лозунгом.

М. КУРОЧКИН,
секретарь партбюро завода «Красный Октябрь».
г. Ленинск-Кузнецкий.

Литературный конкурс на лучший очерк и рассказ

Редакция журнала ЦК КПСС «Агитатор» об'явила конкурс на лучший очерк и рассказ об агитаторе, призванный полнее и ярче раскрыть почетную и благородную деятельность агитаторов как проводников идей партии в массы.

Редакция журнала обращается к рабочим и сельским корреспондентам, писателям и журналистам, ко всем читателям с просьбой принять в конкурсе активное участие.

За лучшие очерки и рассказы установлены премии: одна первая — 300 рублей; две вторых — по 200 рублей; три третьих — по 100 рублей. Срок конкурса — по 1 ноября 1962 года.

(ТАСС).

Воздух и вода должны быть чистыми

ИСТОКИ... И СТОКИ

Если бы рыба в Томи могла издавать звуки, она бы ревмя ревела в своих глубоких просторах, которые безбожно загрязняются потоками, вытекающими из различных канальных сетей города. Человек тоже ощущает эти далеко не минеральные источники и пришел к выводу: пора прекратить безобразие! И вот зашевелились на заводах, поднялась на ноги общественность. Начался поход за чистоту Томи. Но темпы этого благородного дела пока еще никого не устраивают.

Кемеровчане, верно, знают знаменитую трубу возле моста. Из ее жерла низвергаются в реку десятки тонн бытовых отбросов, собранных со всей левобережной стороны города. А ниже — чего греха таить — грэсовский водозабор... Это, как говорится, и заостряет вопрос о быстрейшем строительстве новой канализационной линии с очистными сооружениями и со сбросом за пределами города. Поручена эта работа тресту «Кемеровотрансдорстрой». Но руководители его не торопятся. Точнее сказать, делают вид, что очень озабочены этим важнейшим об'ектом, а фактически внимания ему уделяют не больше, чем установке какой-нибудь трубы на дороге.

Не считая насосной станции и очистных сооружений, трест уже в июле нынешнего года должен сдать в эксплуатацию канализационный коллектор. Но положение на строительстве ничего обнадеживающего не сулит. Причин для тревоги много. Сколько об'емов «зевнули» в минувшем году, когда дела здесь велись ни шатко ни валко?

Нынче хоть строители и говорят, что «засучили рукава», дело идет столь же медленными темпами. Основной участок на коллекторе — прокладка дюкера. Он будет протяженностью 384 м. Две нитки стальных труб диаметром 1020 и 820 миллиметров пройдут под заводскими коммуникациями и под многоводным потоком производственных отбросов электростанции. На глубине пяти метров ниже лотка грэсовского «источника» дюкер длиной 18 метров прокладывается методом продавливания. Это чрезвычайно трудоемкая и в то же время тонкая работа, требующая к себе большого инженерного внимания.

Мужественно трудится здесь бригада В. И. Наумова из СУ-5. По колено в жидкой глине, люди круглые сутки, сменяя друг друга, работают в котловане. Все свои силы и опыт они прилагают, чтобы быстрее «продернуть» трубы. Но нет к их трудной работе внимания специалистов и руководителей треста. Редко и без пользы бывает у них начальник стройуправления т. Сазанцов. Начальник производственно-технического отдела СУ-1 т. Федюнин считается инженерным шефом этой стройки. Однако он, кроме сочувствия и подбадривания, ничего хорошего рабочим не обещает. А управляющий трестом т. Инберг и вовсе не кажет глаз на об'ект.

Так вот люди и делают все — с лопаты да с топора. И продвигают трубу за сутки (за три смены) лишь на 60—70 см. Тогда как при технически правильном ведении работ, утверждают специалисты, обе нитки труб можно было бы прогнать максимум за неделю.

Не устраивают бригаду домкраты. По мощности они подходят, но рабочий ход у них слишком мал — 15 см. Они вертикальные, и при горизонтальном действии нередко происходят перекосы, которые ведут к заклиниванию рабочих штоков. В результате — простой. Можно было достать хороший домкрат? Да, можно. Такие же 200-тонные, но с ходом 25—30 см домкраты есть на железной дороге, в трампарке, в управлении малых рек. Но руководители треста их почему-то не хотят брать.

При такой кустарной работе бригада за месяц не продавила и одну нитку, а на очереди другая. Темпы ниже черепашьих.

Так же медленно и неорганизованно ведутся работы и по укладке колец. Участок, которым руководит А. Д. Устюжанинов из СУ-1, за три месяца нынешнего года проложил всего 160 метров труб. По договору же с уксом облисполкома он был обязан пройти за это время 600 метров.

Сейчас трасса прокладывается по заводской свалке отходов коксового производства. И здесь работы идут медленно. Один старенький разбитый экскаватор с ковшом 0,65 куба никак не в состоянии обеспечить фронт для укладчиков труб. При односменной работе у них добрых две трети времени проходит в перекурах.

По-прежнему плохо с бетоном. За ним самосвалы буквально рыщут по городу. То погрузятся в тресте «Кемеровохимстрой», то в тресте «Кемеровопромстрой», а то вырвут два—три кубометра бетона в УПП. В поездках с одного завода на другой впустую летят драгоценные часы.

Законные опасения у кемеровчан вызывает также состояние нынешней искитимской станции перекачки бытовых отбросов. По расчетам специалистов из «Водоканалтреста», существующая сейчас там станция через некоторое время не обеспечит перекачку нечистот в основную магистраль, и их в разгар купального сезона вынуждены будут сбрасывать прямо на пляж. А между тем о строительстве новой насосной разговор ведется с 1956 года. Нынче трест «Кемеровопромстрой» получил документацию и деньги, но к работам до сего времени еще не приступил. И не так уж велик этот об'ект. Если по-настоящему взяться за него, то за три месяца можно закончить. Чего тянут, чего ждут — неизвестно. Или не понимают, что очистные сооружения — это здоровый воздух, здоровая вода, это, наконец, здоровье советского человека.

В. МАЛЫХ.

ВЫМОГАТЕЛЬ

«Обращаюсь с прозьбой помочь найти справедливость во внедрении моево изобретательства и выплачевании вознаграждения за икономию...» Сотни людей в Кузбассе, многие работники центральных учреждений, вплоть до ЦК партии и Верховного Совета СССР, занимались разбором подобных заявлений. Сочинял их один человек — Андрей Николаевич Тарасенко. Начал он это занятие еще в 1953 году, когда работал бурмашинистом на шахте № 5-6 в Прокопьевске, и с энергией, достойной лучшего применения, строчит жалобы до сих пор. Во все инстанции. Причем, если пишет в вышестоящую — обязательно норовит опорочить нижестоящую, не задумываясь, заслуженно это или нет. Десятки авторитетных комиссий заседали, разбирая эти кляузы, уважительно, терпеливо и популярно раз'ясняли Тарасенко, что все правильно, что никто его не ущемил. Переписка, собранная только в комбинате «Кузбассуголь» у старшего инженера техуправления А. Н. Ламзовой, составляет уже том в... 150 страниц! Раззудилась рука у этого «правдоискателя». А правда вот в чем.

В 1953 году Тарасенко внес рацпредложение — изготовить ловитель порванных буровых штанг СБМ-3. Это простой патрон, имеющий предпружинные плашки и направляющую воронку. Новизна его подобна велосипеду в настоящее время. Приспособление компетентные работники (вопреки глубокому убеждению автора — он считал его изобретением) признали техническим усовершенствованием, хотя конструктор СБМ-3 позже возражал против включения громоздкого и малоэффективного ловителя в комплект сбоечно-буровой машины. Ловитель трижды применяли. Подсчитали, надо сказать, далеко не об'ективно, «причитающуюся икономию». Получилось более 30 тыс. рублей. Вначале 500, а затем 2250 рублей автору выплатили.

— Мало, — заявил вымогатель и начал «искать правду».

— Не пошли ваши ловители, несовершенны они. Есть и лучшие ловители, да и те не нужны, потому что намного повысилось качество бурового инструмента.— раз'яснял Тарасенко.

Но он никаких авторитетов не признает и продолжает терроризировать все и всякие организации.

И так девять лет. Последнее послание Тарасенко на 20 страницах было в «Правду». И опять — 24 марта с. г. — в тресте «Прокопьевскуголь» заседали 12 человек, разбирались, возмущались, что зарвавшийся, потерявший совесть вымогатель отрывает людей от полезного труда, требовали положить этому безобразию конец. Говорили, что он получил больше, чем следует. Кто-то внес предложение:

— Давайте передадим на кляузника в суд — за воровство. Да-да, за злостное расхищение драгоценного рабочего времени людей.

А почему бы и не передать? Дело это, очевидно, подсудное...

П. ЛЕОНТЬЕВ.

НАВСТРЕЧУ ЛЕНИНСКИМ ДНЯМ

НА ЯЗЫКАХ ВСЕГО МИРА

ВЕЛИКА любовь советского народа к Владимиру Ильичу Ленину. Пожалуй, нет в стране человека, который не знал бы или не изучал произведения великого вождя. К мудрому ленинскому слову, как к живому источнику разума, света и знаний, тянутся десятки миллионов людей.

Книги Ленина вошли в каждый дом, ими пользуется каждый мыслящий человек.

Произведения В. И. Ленина переводятся и издаются огромными тиражами на всех континентах.

В Советском Союзе, на родине ленинизма, издание трудов Владимира Ильича Ленина получило поистине невиданный размах. По данным Всесоюзной книжной палаты, их общий тираж за годы Советской власти достиг 312 миллионов 753 тысяч экземпляров.

Произведения Ленина издаются на 64 языках народов СССР, в том числе на языках народов, получивших письменность лишь при Советской власти: абазинский, адыгейский, балкарский, дигушский, кабардинский, карачаевский, курдский, лезгинский, ногайский, табасаранский, татский, тувинский, хакасский, черкесский, чеченский, шорский.

Работы В. И. Ленина неоднократно выпускались многотомными собраниями Сочинений.

Первое собрание Сочинений в 20 томах начало выходить на русском языке в 1920 году и было завершено в 1926 году. Общий тираж — 2,700 тысяч экземпляров. Это издание было посвящено 50-летию со дня рождения В. И. Ленина.

Второе и третье издания ленинских Сочинений в 30 томах тиражом 20,743 тысячи экземпляров начали выходить одновременно в 1925 году по специальному постановлению траурного заседания II Всесоюзного с'езда Советов, состоявшегося 26 января 1924 года.

К выпуску четвертого издания Сочинений В. И. Ленина приступили в 1941 году, но в основном оно вышло уже после войны — в 1946—1950 годах. Сейчас читатели получили 39-й том.

В 1958 году началось издание полного собрания Сочинений В. И. Ленина в 55 томах. Двадцать шесть томов уже вышли в свет на русском языке тиражом 5.758 тысяч экземпляров.

Несколько книг из бесценного ленинского наследия выпущены в сотнях изданий миллионными тиражами:

101 раз на 42 языках вышли «Апрельские тезисы» тиражом 3,5 миллиона экземпляров.

190 раз — «Государство и революция». Эта книга переведена на 46 языков и вышла общим тиражом около 7 миллионов экземпляров.

150 раз издавалась книга «Две тактики социал-демократии в демократической революции». Она вышла на 50 языках общим тиражом около 6 миллионов экземпляров.

144 раза издавалась «Детская болезнь «левизны» в коммунизме». Книга переведена на 50 языков, общий тираж ее — пять миллионов экземпляров.

384 раза печаталась речь В. И. Ленина на III Всероссийском с'езде комсомола «Задачи союзов молодежи». Она вышла на 71 языке общим тиражом свыше 14 миллионов экземпляров.

206 изданий выдержал труд В. И. Ленина «Империализм, как высшая стадия капитализма». Он издан на 50 языках общим тиражом свыше 7 миллионов экземпляров.

105 раз переиздавалось гениальное философское произведение В. И. Ленина «Материализм и эмпириокритицизм». Оно вышло на 23 языках общим тиражом 5 миллионов экземпляров.

124 изданиями вышло произведение Ленина «Очередные задачи Советской власти». Оно переведено на 47 языков общим тиражом около 4 миллионов экземпляров.

126 раз увидела свет ленинская работа «О государстве». Она переведена на 50 языков общим тиражом более 4 миллионов экземпляров.

130 раз издавался и переводился на 50 языков общим тиражом более 4 миллионов экземпляров ленинский «Великий почин».

156 раз выходило произведение В. И. Ленина «Что делать?». Книга переведена на 47 языков, общий тираж ее — около 7 млн. экземпляров.

123 раза переиздавалась работа В. И. Ленина «Шаг вперед, два шага назад». Она переведена на 41 язык, общий тираж — около 6 миллионов экземпляров.

Широко распространены и такие произведения Ленина, как «Три источника и три составных части марксизма», «Что такое «друзья народа» и как они воюют против социал-демократов?», «О задачах пролетариата в данной революции», «О праве наций на самоопределение», «Пролетарская революция и ренегат Каутский». Эти книги также переведены на многие языки и вышли миллионными тиражами.

На 26 иностранных языках произведения В. И. Ленина издавались в СССР 1038 раз общим тиражом 16,900 тысяч экземпляров.

Тираж всех изданий собрания Сочинений В. И. Ленина в СССР — около 68 млн. экземпляров.

Огромен интерес к произведениям Владимира Ильича Ленина и за рубежом. Во многих странах мира получил широкое распространение шеститомник избранных произведений В. И. Ленина. Он издавался в Америке и Англии, в Голландии и Японии, в Дании, Швеции, Норвегии.

Большими тиражами почти во всех странах мира печатались отдельные произведения В. И. Ленина. Так, классическая ленинская работа «Империализм, как высшая стадия капитализма» выдержала более 100 изданий в 27 странах. А брошюра «К деревенской бедноте» переведена в Индии на 10 языков и выдержала 12 изданий.

Произведения Владимира Ильича Ленина вышли на арабском языке в ОАР, Ливане и других странах.

Индонезийское издательство «Ялсан Пембраун» за пять последних лет перевело и выпустило 25 книг В. И. Ленина.

В Аргентине изданы первые пять томов собрания Сочинений В. И. Ленина.

В Индии только в 1958 году вышли книги «О религии», «Что делать?», «Империализм, как высшая стадия капитализма».

В Японии вышло собрание избранных Сочинений в 12 томах, полное собрание Сочинений в 34 томах. В Норвегии — собрание Сочинений, 12 томов. Во Франции — собрание Сочинений, 20 томов. В Италии — Сочинения, 6 томов и «Философские тетради».

С каждым годом все больше и больше издается произведений Владимира Ильича Ленина во всех странах мира.

Н. КУХАРКОВ.
(АПН).

Краткие сообщения

● В Стокгольме издана массовым тиражом брошюра с текстом речи Н. С. Хрущева на собрании избирателей Калининского избирательного округа города Москвы. Брошюра озаглавлена «За мир, свободу и счастье».

● В Праге открылось заседание секции развития производственной базы строительства при постоянной комиссии Совета Экономической Взаимопомощи по вопросам строительства. В работе секции принимают участие представители Болгарии, Венгрии, ГДР, Польши, Румынии, СССР, а также специалисты из Китайской Народной Республики в качестве наблюдателей.

● В Чехословакии вышла в свет книга «Семнадцать космических зорь» — автобиографическая повесть советского космонавта Германа Титова.

● Как передает корреспондент агентства Пренса Латина из Сант-Яго, известному чилийскому поэту Пабло Неруда присвоено звание почетного профессора национального университета Чили.

● Чехословацкий комитет защитников мира провел торжественный вечер, посвященный 150-й годовщине со дня рождения великого русского философа, писателя и революционера А. И. Герцена.

● Третий месяц с большим успехом выступает на американском континенте советский скрипач Игорь Ойстрах. Он дал 21 концерт в крупнейших городах Соединенных Штатов и Канады. Музыкальная критика отмечает блестящую технику игры Игоря Ойстраха, виртуозность и изысканность исполнения.

● На закончившемся в Буэнос-Айресе Международном кинофестивале советская артистка Надежда Румянцева была об'явлена лучшей актрисой за участие в фильме «Девчата».

● Находящийся с визитом на Цейлоне проректор Московского университета дружбы народов имени Патриса Лумумбы П. Д. Ерзин провел многочисленные встречи с преподавателями и студентами цейлонских учебных заведений.

● 1 апреля в Корейской Народно-Демократической Республике начался новый, 1962-63 учебный год. В средних технических школах начали заниматься более 434 тысяч человек.

● В Улан-Баторе подписано соглашение об обмене туристами между Монгольской Народной Республикой и Соединенными Штатами Америки.

(ТАСС).

Золотая медаль патриотам Испании

3 апреля в Париже испанские политические заключенные были награждены Золотой медалью Всемирного Совета Мира за свой выдающийся вклад в борьбу за мир и дружбу между народами.

Член бюро Всемирного Совета Мира Эжени Коттон торжественно вручила эту медаль испанскому поэту Маркосу Ана, недавно освобожденному из Бургосской тюрьмы благодаря всемирному движению в защиту испанских политических заключенных. 23 года своей жизни он провел во франкистских тюрьмах. Маркос Ана был арестован в 18 лет и освобожден, когда ему исполнился 41 год. Вместе с ним на трибуне находились Рока и Винагра, два других испанских республиканца, недавно освобожденных после 12-летнего тюремного заключения.

В своем взволнованном выступлении Э. Коттон сказала, что сейчас «тысячи испанских республиканцев находятся в тюрьмах за то, что они любят жизнь, свободу и мир». Однако, отметила Эжени Коттон, всемирное движение в защиту испанских политических заключенных начало приносить свои плоды.

Выступивший затем поэт Маркос Ана поблагодарил Всемирный Совет Мира от имени всех тех, кому присуждена Золотая медаль, и огласил обращение политических заключенных Бургосской тюрьмы. На церемонии присутствовали члены бюро и секретариата Национального Совета Мира г-жа Ив Фарж, Раймон Гюйо, Жак Мадоль, Матильда Пери, Ивонна Дюмон, Поль Лоран и многие другие.

Ленинские дни в Монголии

УЛАН-БАТОР, 5 апреля. (ТАСС). В связи с предстоящей 92-й годовщиной со дня рождения В. И. Ленина на монгольских предприятиях, в вузах, школах и учреждениях устраиваются вечера и встречи с ветеранами революционного движения, организуются выставки и ленинские чтения. В газетах и по радио выступают лучшие пропагандисты и агитаторы, рассказывающие о жизни и деятельности вождя мирового пролетариата.

Рабочие типографий имени Сухэ-Батора выпустили в свет четвертый том Сочинений В. И. Ленина и сейчас готовят к печати пятый том.

Жизнь Гизенги в опасности

В статье, посвященной событиям в Конго, швейцарская газета «Трибюн де Лозанн» пишет, что в кругах ООН не скрывают беспокойства по поводу судьбы Антуана Гизенги. Это беспокойство, указывает газета, вызвано тем, что генерал Мобуту и его люди разработали план физического уничтожения конголезского лидера, чтобы избежать громкого политического процесса.

Как известно, продолжает «Трибюн де Лозанн», прошлой осенью Гизенгу уже пытались отравить мышьяком, и сейчас Мобуту делает все, чтобы выполнить свой план. Он отдал приказ о том, чтобы в тюрьму, в которой сидит А. Гизенга, не допускались врачи, могущие стать невольными свидетелями положения заключенного политического деятеля.

—●—

ПЕКИН, (ТАСС). Китайский комитет солидарности народов Азии и Африки в своем заявлении потребовал немедленного освобождения Антуана Гизенги.

«Китайский народ, — говорится в заявлении, — последовательно поддерживает справедливую борьбу конголезского народа против империализма, колониализма и неоколониализма. Мы решительно поддерживаем справедливые требования конголезского народа. Необходимо немедленно освободить Антуана Гизенгу».

Остров Рождества об'явлен «районом испытаний» ядерного оружия

ВАШИНГТОН, 5 апреля. (ТАСС). Согласно сообщению агентства ЮПИ, США предупредили, что начиная с 15 апреля все суда и самолеты должны держаться в стороне от района острова Рождества, где будут проводиться испытания ядерного оружия в атмосфере.

В совместном заявлении комиссии по атомной энергии и министерства обороны «опасной зоной» об'явлен прямоугольник длиной в 800 миль и шириной в 600 миль. В заявлении говорится, что с 15 апреля этот район официально станет «районом испытаний».

В гостях у „Юных пионеров Ганы“

На днях в Москву возвратилась делегация Комитета молодежных организаций СССР, которая три недели находилась в Республике Гана по приглашению молодежной организации «Юные пионеры Ганы». Корреспондент АПН попросил главу делегации А. И. Камшалова поделиться своими впечатлениями об этой поездке.

— Наше пребывание в Республике Гана было очень интересным и полезным, — сказал А. И. Камшалов. — Мы увидели страну, сбросившую оковы колониализма, народ, преисполненный желания построить новую жизнь в условиях свободы и независимости.

Наша делегация побывала в самых различных районах республики, и повсюду мы встречали самый радушный прием. Ганцы проявляют огромный интерес к нашей стране, ее великим достижениям. Они внимательно изучают, каким образом бывшая отсталая Россия стала могущественной державой, открывающей человечеству новые пути в области социальных отношений, в науке и технике. Гагарин, Титов, спутник — эти слова звучат одинаково понятно на языках всех племен Ганы.

Природа щедро одарила эту страну. Недра Ганы богаты золотом, алмазами, бокситами, марганцем, железной рудой. Но английские колонизаторы, господствовавшие в стране, нещадно эксплуатировали ее народ, грабили природные богатства, но ничего не сделали для создания национальной промышленности.

Мы видели, сколько усилий прилагает народ Ганы, чтобы покончить с вековой отсталостью, создать собственную промышленность, развить сельское хозяйство, возродить национальную культуру. На реке Вольта мы посетили строительство гидроэлектростанции, мощность которой составит 900 тысяч киловатт. С вводом в строй этой ГЭС в Гане будет вырабатываться в 20 раз больше электроэнергии, чем сейчас.

В республике строятся заводы по переработке сельскохозяйственного сырья, которые заменят старые полукустарные предприятия. Надо сказать, что сельское хозяйство Ганы в годы колониального господства носило однобокий характер. Сейчас много внимания уделяется обеспечению всестороннего развития сельского хозяйства, в особенности животноводства, а также производству основных продуктов питания.

Правительство Ганы делает многое для того, чтобы ликвидировать наследие колониалистского прошлого — неграмотность. В республике построено немало новых школ, создан университет. Ганцы с большой охотой учатся. Многие из них мечтают побывать в Советской стране, поступить в советский институт.

Организация «Юные пионеры Ганы», гостями которой мы были, не совсем то, что мы обычно понимаем под пионерской организацией. Пионерская организация Ганы охватывает людей в возрасте от 4 до 35 лет. Основная ее цель — помочь партии Народный Конвент воспитать молодежь в духе преданности идеалам республики.

ИСПОЛНИЛОСЬ семнадцать лет со дня освобождения Венгрии Советской Армией. За этот исторически короткий срок венгерские трудящиеся под руководством Социалистической рабочей партии, при помощи Советского Союза и других братских стран неузнаваемо преобразили свою родину. Отсталая аграрно-промышленная Венгрия превратилась в развитую индустриально-аграрную страну.

Вот несколько цифр и фактов, характеризующих новую жизнь венгерского народа.

Продукция промышленности, несмотря на разрушения, причиненные войной, к 1961 году по сравнению с довоенным 1938 годом выросла на 480 процентов. За этот период добыча нефти увеличилась в 35 раз, угля — втрое, бокситов — в 2,6 раза, выработка электроэнергии — в 6 раз, производство мотоциклов — в 33 раза.

Одновременно появились новые отрасли промышленности, которых страна не знала до своего освобождения. Например, приборостроение. В 1961 году с конвейеров венгерских предприятий сошли 178 тысяч телевизоров и 40 тысяч фотоаппаратов. Раньше в Венгрии они вообще не производились.

Огромные изменения произошли в сельском хозяйстве. В стране, где еще два десятилетия назад церковь, аристократы и помещики были крупнейшими землевладельцами, ныне 95,6 процента пахотной земли принадлежит кооперативам и госхозам. Сельскохозяйственное производство стало интенсивным и высокомеханизированным. Если до войны венгерский крестьянин вообще не знал, что такое зерноуборочный комбайн, то лишь в 1961 году промышленность республики (не говоря о тысячах машин, ввозимых из Советского Союза) дала деревне более 2800 комбайнов.

Старую Венгрию называли страной трех с половиной миллионов нищих. Из-за очень низкого жизненного уровня трудящихся, из-за отсутствия медицинской помощи из каждой тысячи детей, родившихся в 1938 году, не прожив и года, умер 131 ребенок. В 1961 году смертность новорожденных уменьшилась втрое. Фактически исчез ранее очень распространенный в Венгрии полиомиелит. Количество детских яслей выросло за годы народной власти в 22 раза. Ныне 93 процента трудящихся пользуются бесплатным медицинским обслуживанием и пособиями на случай болезни.

Разительны перемены, происшедшие в области культуры и образования. Сейчас в средних школах страны обучается 283 тысячи учащихся, то есть впятеро больше, чем до освобождения. Число студентов высших учебных заведений выросло за это время в 3,6 раза.

Плоды культурной революции заметны во всем. В 1961 году в Венгрии было издано 39 миллионов экземпляров книг, что почти в четыре раза больше, чем в 1938 году.

Иштван КУЛЬЧАР.

НА СНИМКЕ столица Венгрии Будапешт.

Пльзенский пивовар

«Кем бы вы ни были и где бы вы ни находились — под солнцем тропиков или у полярных льдов, в обществе или в кругу своей семьи — никогда не забудьте присесть за кружку «Праздроя» — лучшей марки пльзенского пива» — такими словами заканчивается рекламная брошюра, которую вручают каждому, кто посещает Пльзенский пивоваренный завод.

Для Чехословакии, где пиво — традиционный национальный напиток, этот призыв и понятен и, пожалуй, излишен. На землях этой страны пиво начали варить... тысячу лет назад. Поэтому пивоваренное производство в республике — это своего рода «привилегированная» отрасль пищевой промышленности.

Мне довелось недавно побывать на Пльзенском пивоваренном заводе, занимающем площадь в 60 гектаров. Большая часть производственных помещений находится под землей, в огромных подвалах. Чтобы осмотреть их, нужно пройти по подземным лабиринтам, высеченным в скале, не менее девяти километров. Все здесь как-то по особому масштабу: и огромные котлы, где варится пиво, и не менее громадные с добрую комнату чаны, которых насчитывается более двух тысяч, и почти целая плантация солодовен (полтора гектара).

На многом след глубокой старины: «пльзенскому пивовару» — так называют в Чехословакии это предприятие — 120 лет. Но впечатление «древности» быстро улетучивается, когда знакомишься с современной техникой, которой оснащены цеха завода. Автоматическая подача сырья и автоматический разлив пива и этикетирование бутылок, надежная система поддержания постоянной температуры, сложные фильтры и холодильные установки...

Инженер Карел Мошна, который нас сопровождает, большой знаток своего дела. Он может вам припомнить историю тысячелетней давности о королях — покровителях пивоваров и рассказать о тяжелой доле тех, кто изготовлял «источник веселья» для других. Но когда Мошна начинает говорить о «секретах» производства «пльзенского пива», то тут уж он не скрывает своей гордости: ведь пивовары многих стран пытались подобрать ключи к этим «секретам». Все они делали вроде так, как и пльзенцы, а пиво выходило не то.

— Производство пива, — говорит Карел Мошна, — основано на сложных химических и физиологических процессах. Оно ведется и контролируется отлично оборудованными лабораториями. Большое значение имеет и сорт ячменя, и сорт хмеля, и даже качество... воды.

В настоящее время Пльзенский пивоваренный завод производит в год более 180 млн. литров высококачественного пива, которое пользуется большой славой как в Чехословакии, так и во многих государствах мира. Ведь пиво с маркой «Пльзень. Праздрой» экспортируется в 80 стран!

М. НИТОЧКИН.

г. Пльзень.

(ТАСС).

СТАТЬЯ 113

ЕСЛИ у читателя спросить, чему посвящена 113-я статья Уголовного Кодекса, то, конечно, ответят очень немногие. Немногие знают, о чем она говорит. И ничего. Обходятся всю жизнь. А мне пришлось близко познакомиться с делами по статье 113-й...

Был теплый летний вечер. В садике хирургической больницы на скамейке сидело несколько женщин в больничных халатах.

— Вчера к нам женщину привезли, — рассказывала одна. — Муж бутылкой по голове ударил...

— В нашей палате тоже одна побитая лежит...

Так я оказался случайно свидетелем разговора о том, что в больнице одновременно лежало несколько женщин, избитых своими мужьями.

И вот я читаю судебные папки с историями тягостных семейных дел. Виновники получают по статье 113-й, которая коротко называется «Истязание», по 2 или 3 года лишения свободы. Но главное не в этом. До народных судов доходит только горсточка таких дел. Но если бы в нашем городе в народном суде было только одно дело об избитой женщине, то и в этом случае о нем надо говорить полным голосом. Мириться с подобными фактами невозможно.

Речь идет об одном из самых подлых и гнусных пережитков далекого прошлого, пережитка, рожденного в глубинах крепостных времен старой царской России, когда женщину не считали за человека, когда она была рабой мужа, его личной собственностью, такой же, как лошадь или корова, когда она была бесправным и беззащитным существом.

Знаменитый Даль, свыше века назад собравший десятки тысяч народных пословиц, записал наряду с известной всем, что «Курица не птица, а баба не человек», целую серию оскорбительных, унижающих женщину пословиц, таких, как: «Бей жену к обеду, а к ужину опять», «Чем больше жену бьешь, тем щи вкуснее», «Люби жену, как душу, тряси ее, как грушу».

Октябрьские залпы «Авроры» раскрепостили многострадальную русскую женщину, развеяли в прах ее позорное вековое унижение. Великий Ленин посвятил раскрепощению женщины один из первых декретов Советской власти. И теперь, когда мы находимся в преддверии коммунизма, когда в наш повседневный быт входит основной принцип коммунистической нравственности: «Человек человеку — друг, товарищ и брат» — страшной дикостью, не укладывающейся в сознании, кажутся факты, когда женщину — жену, мать — избивают. И кто? Собственный муж!

Все дела по 113-й статье скроены примерно по одному стандарту: муж где-то напился и, придя домой, начинает бушевать. Дома у него нет ни дружинника, ни милиционера, ни завкома, ни начальника цеха. Он «свободен», перед ним только беззащитные жена да детишки. И, как в судебных делах указывается, «без всякого повода он» начинает бить жену.

В некоторых семьях это продолжается годы. У некоторых даже жизнь с этого начинается. Меня поразило одно дело, возбужденное гражданкой О. Она медсестра, кончившая среднюю школу, комсомолка, вступила в брак в ноябре 1957 года. Муж ее работал автослесарем. Уже с 11 ноября того же 1957 года она находилась две недели в больнице после побоев мужа. Вряд ли может быть повесть печальнее, чем повесть о молодой женщине, которая половину своего медового месяца провела в больнице. Кончилось тем, что муж по статье 113-й получил 2 года лишения свободы.

В некоторых семьях жены запуганы, затравлены постоянными угрозами. Мы читаем в делах: «Берегись, ты от меня живой не уйдешь», «Будешь жаловаться, я тебя так покалечу, что даже Подгорбунский кости не соберет»...

И все-таки терпение женщины взрывается. Формула: «Стерпится — слюбится» идет под откос. Иногда вмешиваются соседи. Дело поступает в милицию и в суд. Правда, милиция берется за семейные дела неохотно, как правило, только тогда, когда дело явно уголовное.

И когда все это читаешь, приходишь к выводу, что всего этого могло и не быть в большинстве случаев: ни лишения свободы мужей, ни самих судебных дел, если бы окружающие, будь это соседи или товарищи по работе, которые знают о зарождении семейной драмы, с первых же дней ее возникновения по-настоящему, по-человечески вмешались.

Об этом вмешательстве и хочется сказать. Когда мы спросили у народного судьи Центрального района т. Савинова, какой он делает основной вывод из прошедших через суд дел по 113-й статье, он сказал: «Нас часто поражает недопустимое отношение к этим делам общественности. На многих предприятиях считают, что если человек выполняет норму на 115 проц., аккуратно платит членские взносы в профсоюз, то это уже такой хороший человек, что надо его брать под защиту, несмотря ни на какие проступки».

И, действительно, защитники истязателей находятся в самых неожиданных местах. Например, в областной больнице много лет работал шофером дежурной машины Попов. Он был на хорошем счету как шофер. Но у себя дома нещадно бил жену, бил годами на глазах у возмущенных соседей, наводя страх на пятерых детей, живущих в квартире.

В больнице об этом знали, жена не раз обращалась в профсоюзную организацию. Но никто не пожелал разобраться в поведении своего товарища. Зато, когда дело попало в народный суд Центрального района, тогда сразу об'явились защитники. И в судебной папке мы находим прекрасные характеристики на этого шофера: «К автомобилю он относится добросовестно... к общественным поручениям добросовестно... среди коллектива пользуется авторитетом... является казначеем профгруппы». Подписали такие характеристики главный врач областной больницы т. Нечаева, секретарь партийного бюро т. Лихачев, председатель профкома т. Андросова. Работники больницы, всячески пытаясь защитить своего шофера, выделили общественного защитника т. Котина, который выступил в областном суде. Но состав преступления был налицо, и шоферу справедливо дали 3 года лишения свободы.

На днях пришлось быть на разборе дела рабочего кемеровского завода «Кузбассэлектромотор» Кушакова. Он систематически издевался над своей женой, которая работает в другом цехе завода. Об этом хорошо знали на заводе. Однажды по просьбе жены на собрании обсуждалось поведение Кушакова. Но глубоко в жизнь этой семьи никто не вник, и получилось так, что, как раз, после взятого Кушаковым обязательства, он жестоко избил жену, когда она кормила грудного ребенка. И вот суд. Цех прислал представителя... в качестве общественного защитника. Защитник построил речь так: «Конечно, недопустимо его отношение к жене. Однако он хороший производственник, и цех берет его на поруки». Народный суд не согласился с доводами общественного защитника и дал Кушакову 2 года лишения свободы.

Нам думается, что такая позиция руководителей предприятий, начальников кадров, профсоюзных органов только потворствует развитию пережитков крепостных времен. Общественным организациям надо вовремя думать и заботиться о тех, кого они хотят вытащить из опасной беды, надо вовремя одернуть зарвавшегося домашнего хулигана, надо вовремя ударить по рукам истязателей жен и помочь оздоровить обстановку в семье. Вот это будет настоящее проявление чуткости и человечности. Но когда дело дошло до 113-й статьи, нужно карать по закону. И нам думается, что народные суды поступают правильно, отвергая несостоятельные доводы общественной защиты.

☆ ☆ ☆

Я живу в доме, окруженном несколькими детскими садами и яслями, и я часто вижу, как рано утром, спеша на работу, отцы-мужья бережно несут на руках своих детишек. По выходным дням все мы видим, как на улицах и бульварах прогуливаются сотни счастливых молодых семей, как ласковый и любящий отец покупает ребенку игрушку, детскую книжку. Это типичный быт выходного дня в нашем городе.

По улице, где я живу, строится большой 4-этажный дом из кирпича. Я часто к нему подходил со своим внуком, чтобы показать ему, как кладут стены дома. И вот на днях, в воскресенье, у этого дома встретил высокого, хорошо одетого молодого человека. Он держал за руку маленькую девочку.

Человек поздоровался и пояснил: «Я здесь каменщиком работаю, частенько вас с мальчиком вижу. А сегодня и я свою Оленьку привел показать, какой мы дом сложили». Его жена — крановщица. Это — счастливая семья.

В нашем городе примерно 80 тысяч семей. И если себе представить семейную жизнь людей города в виде большой толстой книги, то это будет светлая книга о радости и счастье. То, о чем мы говорим в наших заметках, — только отдельные черные страницы этой книги. И надо, чтобы их не было совсем.

В коммунистическом обществе, которое мы победно строим, по выражению Владимира Маяковского: «Слезы будут выведены из употребления». Если после сегодняшнего разговора в нашем городе не останется ни одной подушки, мокрой от женских слез, мы будем считать, что не зря написали эти заметки о 113-й статье.

С. ШНАПИР.

Американский заем Бразилии

РИО-ДЕ-ЖАНЕЙРО, 5 апреля. Бразильские газеты сообщают, что во время состоявшейся в Вашингтоне встречи министра финансов Бразилии Морейра Салласа, сопровождающего президента Гуларта, и министра финансов США Дугласа Диллона достигнута договоренность о предоставлении Бразилии американским правительством 129 миллионов долларов из займа в 342 миллиона долларов, обещанного в мае прошлого года.

Газета «Жорнал до Бразил» отмечает, что получение этих средств «было одной из задач официального визита президента Гуларта в США». (ТАСС).

Пресс-конференция президента Бразилии Гуларта

ВАШИНГТОН, 5 апреля. (ТАСС). После заключительной встречи с президентом Кеннеди президент Бразилии Ж. Гуларт устроил пресс-конференцию для американских и иностранных журналистов.

Мы обсудили с президентом Кеннеди, заявил на пресс-конференции Гуларт, целый ряд проблем, представляющих взаимный интерес. Что касается вопросов бразильской экономики и помощи США, то американские и бразильские эксперты продолжают совместную работу.

Американские корреспонденты задали бразильскому президенту много вопросов о позиции Бразилии в отношении Кубы. Отвечая на них, президент Гуларт заявил, что позиция Бразилии была четко выражена на совещании в Пунта-дель-Эсте. Мы считаем, что кубинская ситуация должна рассматриваться только в свете принципа самоопределения.

Президент Гуларт также подчеркнул в ответах на вопросы корреспондентов, что Бразилия проводит и намерена проводить независимую внешнюю политику и что она намерена выполнять свои существующие внешнеполитические обязательства.

Отвечая на вопросы о том, какую политику бразильское правительство намерено проводить в отношении иностранных компаний, работающих в сфере коммунальных услуг, президент Гуларт сказал, что эти компании в прошлом оказали немалые услуги стране, но теперь они уже не могут обеспечить национальные нужды. Проблема этих иностранных компаний представляет для бразильского правительства большую заботу. Правительство провело тщательное изучение вопроса и в связи с протестами народа и неудовлетворительной работой этих компаний, продолжал президент, было решено рекомендовать этим иностранным компаниям перевести свои капиталы в другие области бразильской экономики.

Отвечая на вопрос о позиции Бразилии в женевском комитете по разоружению, президент Гуларт сказал, что Бразилия выступает за прогрессивное разоружение и считает, что такое разоружение можно осуществить, и тогда в мире высвободятся огромные средства, которые великие державы смогли бы использовать для более широкой и действенной помощи слаборазвитым странам.

Неру поручено формирование нового правительства Индии

ДЕЛИ, 5 апреля. (ТАСС). Премьер-министр Неру подал вчера президенту Индии Раджендра Прасаду прошение об отставке возглавляемого им кабинета министров в связи с роспуском народной палаты второго созыва и истечением срока полномочий нынешнего правительства. Президент принял отставку кабинета и поручил Неру сформировать новое правительство. Одновременно он просил Неру и его коллег продолжать выполнять свои обязанности до сформирования нового кабинета министров. Как ожидается, состав нового правительства Индии на очередной пятилетний срок будет об'явлен 7 апреля.

Краткие сообщения

● В Багдад по приглашению иракского правительства с официальным визитом прибыл вице-председатель Временного правительства Алжирской Республики Бен Белла и министры. Алжирские гости были встречены премьер-министром Ирака Касемом, членами правительства, главами дипломатических миссий и представителями общественности.

● Новая модель гидромонитора для разработки угольных пластов гидравлическим способом разработана в Китае Шанхайским проектным бюро горношахтного оборудования. Опытные образцы этой высокоэффективной машины применяются на шахтах Хуайнаньского и других угольных бассейнов страны.

● Нгодиньдьемовцы и американцы начали самую большую военную операцию против южновьетнамских патриотов. Как сообщает агентство АП из Сайгона, против патриотов брошено 8 тысяч солдат, которых поддерживают суда речного флота и американские истребители.

● Секретарь Белого дома по вопросам печати П. Сэлинджер заявил корреспондентам, что президент США Кеннеди и премьер-министр Англии Макмиллан встретятся в Вашингтоне 28 апреля.

● В Западной Германии проводится очередной призыв в бундесвер. Уже призвано около 32 тыс. человек. Бундесвер насчитывает в настоящее время 375 тыс. человек.

● Нгодиньдьемовские власти превращают 17 тысяч южновьетнамских деревень в концлагеря, называя их «стратегическими пунктами». Вокруг этих «стратегических пунктов» создаются системы заграждений, строятся наблюдательные вышки.

(ТАСС).

ДНЕВНИК ИСКУССТВ

НА СНИМКЕ: сцена из спектакля «Время любить», Маша — арт. Г. ИШКОВА, Алексей — И. ЕФАНОВ.

Фото П. Бетева.

«ВРЕМЯ ЛЮБИТЬ»

СПЕКТАКЛЬ «Время любить» — новая работа областного драматического театра. Если попытаться пересказать содержание комедии Б. Ласкина, то вряд ли сюжет ее покажется занимательным...

У Анохина — бывшего партизана Отечественной войны, ныне летчика Гражданского воздушного флота, московская квартира превратилась в своеобразную гостиницу. Здесь все время живет кто-нибудь из фронтовых друзей хозяина, приехавших по делам в столицу — инженер-строитель, врач, журналист, государственный деятель из союзной республики.

Правда, автор не дает в полной мере проявиться характерам своих героев, но одно ярко подчеркивается в пьесе и спектакле — что это люди верные в дружбе и товариществе, ценящие и понимающие добрую шутку, не спускающие друг другу промахов и человеческих слабостей.

Спектакль идет в хорошем темпе, легко, весело. Зрители охотно аплодируют, тепло принимают многие сцены. Это можно об'яснить интересной режиссерской работой Я. Бронштейна и Д. Левина, очень искренней игрой Г. Ишковой (Маша), В. Дегтева (Анохин), И. Раскина (Фоменко), И. Ефанова (Алексей).

В новом свете мы увидели арт. П. Рязанцева. Его Харитонов просто хорош. Художник М. Ривин предложил оригинальное оформление, и спектакль заискрился юмором.

—□□□—

АПРЕЛЬСКИЙ ЭКРАН

В КИНОТЕАТРАХ, клубах и красных уголках в апреле зрители увидят интересные кинофильмы.

По мотивам одноименной повести и сценарию А. Казанцева снята кинокартина «Планета бурь»—о фантастическом полете космонавтов на планету Венера. Фильм создан в Ленинграде на студии научно-популярных фильмов, где хорошо освоен «космический материал». Группа, снимавшая эту картину, в свое время работала над «Дорогой к звездам».

Киностудия «Ленфильм» выпустила два фильма. Один из них по сценарию Алексея Тверского—«Самые первые»—посвящен смелым, талантливым, бесстрашным, вооруженным знаниями, фантазией и мечтой, людям, штурмующим космос; второй — сорокалетию пионерской организации им. В. И. Ленина и называется «Старожил».

Студия «Мосфильм» сняла цветной кинофильм «Аленка». Сценарий его написал писатель Сергей Антонов.

Комедию «Чертова дюжина» по сценарию Е. Севела создала Рижская студия. Эта комедия расскажет зрителю о моральном облике советских людей, о дружбе народов нашей страны.

О наших добрых и отзывчивых людях, которые помогли матери найти потерянную еще в годы Великой Отечественной войны дочь, расскажет «Наша улица». Повторно будет демонстрироваться «Сын полка».

Из кинофильмов стран народной демократии пойдут болгарский — «За горизонтом», ГДР — «Одним летним днем», румынский — «Гордость», чехословацкий — «Ябедники».

Выйдет также широкоэкранный югославский фильм «Сигналы за городом».

—□□□—

ПРИХОДИТЕ НА КОНЦЕРТ!

МНОГИЕ, наверное, обратили внимание на красочные афиши, расклеенные на рекламных щитах. Они извещают, что состоится открытие детской филармонии. Завтра, в воскресенье, концертный зал заполнят самые юные жители Кемерова — для них работники искусства города и решили открыть эту народную филармонию, которая будет знакомить ребят с миром музыки, будет помогать воспитывать их эстетические вкусы.

Программа первого концерта обширна и разнообразна — выступят музыкальные коллективы, и отдельные исполнители, выступят профессиональные артисты и самодеятельные — участники школьной художественной самодеятельности. Открытие детской филармонии посвящается 40-летию пионерской организации им. В. И. Ленина.

—□□□—

ГОВОРИТ ЗРИТЕЛЬ

В ЭТОТ вечер артисты сидели в зале, а зрители выступали со сцены. В Новокузнецком драматическом театре имени С. Орджоникидзе состоялась конференция зрителей, посвященная обсуждению работы творческого коллектива в сезоне 1961—62 гг.

С докладом выступил главный режиссер театра Л. Г. Щеглов. Он рассказал собравшимся о принципах формирования репертуара, о творческих поисках театра, о работе, проведенной на селе.

Своими впечатлениями о текущем театральном сезоне поделились инженер КМК Л. Нахинсон, доцент Сибирского металлургического института И. Михайлов, инженер Н. Михайлец, геолог А. Русанов.

В заключение конференции были показаны сцены из полюбившихся зрителям спектаклей.

Новая страница истории Кемерова

Известно, что деревня Щегловка основана крестьянином Щегловым. В 1720 году он облюбовал березовую рощу в устье левого притока Томи—Искитимки и на ее опушке поставил заимку. Согласно переписи населения бывшей Томской губернии, в 1836 году на месте этой заимки уже значилась деревня Щегловка, а на правом берегу Томи появилась деревня Кемерово.

Так мы впервые знакомимся с историей основания областного центра Кузбасса — города Кемерова по книге И. Балибалова «Кемерово».

До настоящего времени эту дату и место основания деревни Щегловки указывали Колобков, Рехлов и другие авторы, занимающиеся изучением исторического прошлого города.

Недавно обнаружены новые, интересные детали.

В 1701 году по указу Петра I тобольский сын дьяка Семен Ремезов начертил атлас сибирских городов и земель. На карте Томской губернии на реке Томи, на правом берегу, против устья реки Куроискитим помечена деревня Щеглова. Если Ремезов уже в 1701 году отмечает Щеглово как деревню, то нетрудно догадаться, что заимка основана не в 1720 году и даже не в 1701-м, а гораздо раньше. Если внимательно посмотреть на карту, то заметим, что из Томска через Сосновский и Верхотомский остроги (основанные в 1654 году) идет дорога в деревню Щеглова. Дальше вверх по реке Томи дороги нет. Следовательно, из Томска до города Кузнецка казаки добирались на лошадях до деревни Щеглова, а затем на лодках до Кузнецка. Деревня Щеглова, вероятно, служила перевалочной базой с сухопутной дороги на водную.

Судя по карте С. Ремезова, заимка Щеглова основана во 2-й половине XVII века, а не в 1720 году.

Кроме деревни Щеглова, на карте С. Ремезова обозначены Верхотомский острог, деревни Подьяково, Беразыково, на р. Стрелина, село Пача, деревни Басалаева, Иткара, Сосновский острог, заимки Стрелецкое, Макарова, Малая Тайменева, Мохова, Гутова, Пещеркова.

Фотокопия чертежной книги С. Ремезова находится в Кемеровском областном краеведческом музее.

А. КНЯЗЕВ.

Сильнейшие в Сибири

Для баскетболистов Кузбасса прошедший месяц был насыщен соревнованиями. В конце первой половины марта лучшие команды пионерских дружин городов участвовали в областном чемпионате. Победителями стали ученики и ученицы прокопьевских школ №№ 1 и 2.

Затем в Новокузнецке собрались команды школьников старших классов. Здесь первыми были девушки из Новокузнецка и юноши из Кемерова. На этих соревнованиях определились кандидаты в состав сборных команд области.

Самым крупным мероприятием юных баскетболистов явилось первенство Сибири, которое проходило в спортзале Дворца культуры металлургов Новокузнецка. Юноши и девушки Омской, Тюменской, Новосибирской, Иркутской, Томской, Кемеровской областей, Алтайского и Красноярского краев, Тувинской АССР оспаривали право быть сильнейшими.

Сборная юных баскетболистов Кузбасса уверенно провела все встречи и завоевала звание сильнейших в Сибири. Это большой успех коллектива, составленного из игроков пяти городов области. Теперь юношам предстоит интересная поездка в Тулу на финальные встречи первенства РСФСР.

Плохо выступили наши девушки. Они оказались на последнем месте. Причины отыскать нетрудно: ведь у нас даже в Кемерове нет ни одной группы детского баскетбола.

Закончился первый круг чемпионата области по баскетболу среди команд взрослых. Удачно проводят игры в первой зоне мужской коллектив горного института и женский — г. Юрги. Вторую и третью зоны возглавляют мужские команды Новокузнецкого монтажного техникума, Сибирского металлургического института, женские — Кузнецкого комбината и киселевского «Спартака».

В. ПТИЧКИН,
председатель облсекции баскетбола.

У НАШИХ СОСЕДЕЙ

КРАЙ-ТРУЖЕНИК

Лет двадцать назад мне довелось быть в Красноярске. Уже тогда я много слышал о богатствах этого огромного края. Как он сейчас развивается?

Ответить на этот вопрос жителя Прокопьевска т. Полякова мы попросили заместителя председателя Красноярского совнархоза т. Ксинтариса. Вот что он сообщил:

☆ ☆ ☆

— Красноярский край в наши дни — это не просто кладовая несметных богатств, каким он был прежде. Это край-труженик, вносящий из года в год все более значительный вклад в народное хозяйство страны. По выпуску продукции наш экономический район занимает в Сибири, после Кузбасса, второе место.

Главная примета красноярской земли — многочисленные новостройки. Возводятся заводы, сооружаются уникальные электростанции, предприятия лесной промышленности, по нехоженым местам прокладывают железные дороги и автомобильные тракты.

Перед Красноярским краем стоят огромные задачи. К 1980 году его промышленность должна увеличить выпуск продукции более чем в 10 раз. И для этого же в ближайшие годы необходимо создать мощную энергетическую базу — сердце современной индустрии. А сердце у нашего экономического района будет могучее. В недалеком будущем край станет потреблять десятки миллиардов киловатт-часов в год. В его энергетическую систему войдет комплекс крупнейших в мире гидроэлектростанций, таких как Красноярская, Саянская, Богучанская, Енисейская и Нижне-Тунгусская ГЭС, а также две группы высокоэкономичных тепловых станций — под Красноярском и в районе Канск—Тайшет. В минувшем году дала промышленный ток Назаровская ГРЭС.

На строительстве Красноярской ГЭС наступил новый этап работ — началась укладка бетона в основание плотины.

Прошедший год войдет в историю мировой гидротехники как начало создания уникальной электростанции в Джойском ущелье Саянских гор. В конце года там начались изыскательские работы по створу будущей Саянской ГЭС. По своей мощности эта станция не уступит Красноярской, но благодаря использованию природных стройматериалов (гранита) расходы на ее сооружение будут значительно ниже.

Особое значение среди наших новостроек имеет комплекс химических предприятий Красноярска.

Головным предприятием этого комплекса является целлюлозно-бумажный комбинат. В его цехах начинаются чудесные превращения дерева. Полученная на комбинате целлюлоза отправляется на соседний завод искусственного волокна, где вырабатывается высококачественная кордная ткань.

Вторая технологическая цепочка начинается на гидролизном заводе комбината. Отходы древесины превращаются в этиловый спирт, основное сырье Красноярского завода синтетического каучука. И, наконец, заключительное звено химического комплекса — шинный завод, где кордная ткань и каучук соединяются в окончательную продукцию — автомобильные шины. Никита Сергеевич Хрущев во время своего посещения завода, в ноябре прошлого года, дал высокую оценку работе красноярских шинников.

С этим химическим комплексом неразрывно связано еще одно предприятие — Красноярский шелковый комбинат. Он перерабатывает вискозный шелк, который выпускает завод искусственного волокна. В строй вступила пока только первая очередь комбината. Но за 1961 год он уже дал свыше 26 миллионов метров шелковых материалов. Из искусственного волокна, полученного всего из одного кубометра древесины, вырабатывается полторы тысячи метров тканей.

Подобный химический комплекс, размещенный в одном месте, создается в СССР впервые. Он является ярким подтверждением преимуществ организации промышленности по единому государственному плану.

Красноярский химический комплекс — только первый шаг к созданию энергоемких производств. Огромные мощности, которыми будет в ближайшие годы обладать Красноярская энергосистема, позволят в короткие сроки развернуть в нашем экономическом районе крупные производства цветной и черной металлургии, химической промышленности и других отраслей.

В нижнем и среднем течении реки Ангары разведаны большие запасы рудного и нерудного сырья.

Железная руда Ангаро-Питского бассейна является сейчас в Сибири наиболее крупной и доступной базой для заводов черной металлургии. Общие геологические запасы этого бассейна достигают 5 миллиардов тонн. Значительная часть их может добываться самым прогрессивным — открытым способом.

Работы по освоению богатств Приангарья уже начались.

Если в целом промышленность совнархоза в 1962 году даст продукции в 2,3 раза больше, чем в 1955 году, то производство электроэнергии увеличится в 3 раза, машиностроения — почти в 4 раза, а химии — в 6 раз. Эти цифры говорят сами за себя.

Верю, будет такая весна —
Много солнца и радости много —
Забросает цветами она
Ветровые земные дороги.
И листвой тополя зарябят,
Будет небо глубоким и ясным...
Слышишь, девушка, это тебя
Ожидает весеннее счастье.

Фото **В. Кафо.**

Лекторий в совхозе

Хорошо работает в клубе совхоза «Суртаиха» кинолекторий, организованный с помощью киселевского городского отделения общества «Знание». Каждую субботу и по воскресеньям читаются лекции на международные, антирелигиозные и экономические темы. Учительница школы № 10 т. Свечникова недавно прочла лекцию «Коммунистическое воспитание детей — долг каждого родителя». После лекции слушатели просмотрели концерт художественной самодеятельности учащихся этой школы и кинофильм на тему воспитания детей.

Преподаватель физкультуры школы № 23 И. Бондарев выступил с лекцией «Сектантство и его вред». О вреде религиозных предрассудков рассказал бывший член секты, работник центральных электромеханических мастерских М. Попов.

Лекцию «Под'ем сельского хозяйства — дело всей партии, всего народа» прочитал директор совхоза т. Канавченко. После лекции был показан кинофильм «Уборка зерновых культур и контроль за качеством кормов».

Часто в клубе совхоза проводятся вечера вопросов и ответов, в которых участвуют медицинские работники, работники прокуратуры и суда, преподаватели городских школ.

В тематике лектория большое место занимают лекции, посвященные материалам XXII с'езда КПСС.

(Корр. «Кузбасса»).

Под редакцией К. Филиппова

ШАШКИ

Недавно закончился матч на первенство мира по шашкам между советскими гроссмейстерами — чемпионом мира В. Щеголевым и экс-чемпионом И. Куперманом. В упорной борьбе И. Куперман возвратил себе звание чемпиона мира.

Вот две концовки, характеризующие творчество чемпиона мира И. Купермана (он играл белыми).

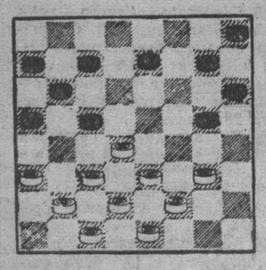

Белые начинают и выигрывают.

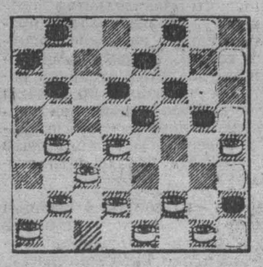

Белые комбинационным путем добиваются победы.

В театрах и кино

ОБЛДРАМТЕАТР. **Они продолжают путь.**

ТЕАТР МУЗКОМЕДИИ. **Баядера.**

ГОСЦИРК. **Последние два дня работы цирка. Вечер клоунады. На манеже 10 клоунов. Представление в трех отделениях.**

В воскресенье, 8 апреля, **закрытие сезона. Два больших прощальных представления. Участвует вся труппа цирка.** Начало в 2 часа дня и в 7 час. 30 минут вечера.

КИНОТЕАТР «МОСКВА». **1. Новости дня № 10.** Новый художественный фильм **Наша улица** (9, 10-50, 12-40, 2-30, 4-20, 6-10, 8, 9-50). **Мечты и судьбы** (к сеансу в 9-50). **2. Наука и техника № 2. Месть** (9-30, 11-30, 1-30, 4, 6, 8, 10 — дети до 16 лет не допускаются). **3. Советский спорт № 2. Чистое небо** (9, 10-50, 12-40, 2-30, 4-20, 6-10, 8, 9-50).

КИНОТЕАТР «КОСМОС». **1.** Новый художественный фильм **Гордец Лойза** (10, 12, 2, 4, 6, 8, 9-50 — дети до 16 лет не допускаются). **2.** Широкоэкранный фильм **Песня матросов** (9-30, 11-30, 1-30, 3-30 — для детей). **Чертова дюжина** (5-30, 7-30, 9-20).

КИНОТЕАТР «ПИОНЕР». **Вечера на хуторе близ Диканьки** (9-20, 12-30, 3-30, 5, 6-30, 9). **Лиса и волк** (11, 2). **Мир дому твоему** (8).

КИНОТЕАТР «ОКТЯБРЬ». **Баллада о солдате** (10, 1-50 — для детей). **Девять дней одного года** (11-40, 3-30, 5-40, 7-50, 10).

КИНОТЕАТР «КОМСОМОЛЕЦ». **Тайна Жоао Карраль** (3-40, 5-30, 7-30, 9-30).

КИНОТЕАТР «ПРОГРЕСС». **Человек-амфибия** (10, 2 — для детей; 12, 4, 5-50, 7-40, 9-30).

КИНОТЕАТР «ЛУЧ». **Чертова дюжина** (12, 4, 6, 8, 10).

ДК КИРОВСКОГО РАЙОНА. **Девятый круг** (3-30, 5-30, 7-30, 9-30).

ДК ШАХТЕРОВ. **Голубая стрела** (2). **Костры горят** (4, 6, 8, 10-15). **Голубые дороги зовут** (к 8-часовому сеансу).

КЛУБ ГРЭС. **Человек-амфибия** (3, 5, 7, 9).

СМОТРИТЕ НА ЭКРАНАХ КЕМЕРОВА И ОБЛАСТИ

НОВЫЙ ХУДОЖЕСТВЕННЫЙ ФИЛЬМ

По роману Шандора Татаи
Производство киностудии «Гуниия», Венгрия.

Первому Кемеровскому монтажному управлению треста «Сибметаллургмонтаж»

ТРЕБУЮТСЯ

НА ПОСТОЯННУЮ РАБОТУ

инженер-механик на должность руководителя группы подготовки производства. Оклад 160 рублей в месяц;

инженеры или квалифицированные техники-механики в ПТО и группу подготовки производства. Оклад 110—130 руб. в месяц;

грузчики в отдел снабжения. Оплата сдельная.

Обращаться в отдел кадров. Тел. 3-39 (через химкомбинат). Автобус № 4 — «гараж АТЗ», остановка «Стройгородок».

КЛУБ АВТОМОБИЛИСТОВ. **Когда деревья были большими** (5, 7, 9).

КЛУБ ШАХТЫ «ЦЕНТРАЛЬНАЯ». **Дорога испытаний** (5, 7, 9).

НА ЭКРАНАХ ТЕЛЕВИЗОРОВ

Для детей. Мультипликационный фильм (18-00). Научно-популярный фильм «Шалость детей с огнем приводит к пожару» (18-20). Мы любим музыку (18-30). **Для взрослых.** Международное обозрение (19-00). Хроникально-документальный фильм «Вива Куба!» (19-15). Весенняя викторина (19-30). Телевизионный очерк «Сердце должно стучать» (19-50). Эстрадный концерт (20-15). Художественный фильм «Полосатый рейс» (20-45).

Требуются:

ЗАВОДУ ХИМПРОДУКТОВ — дипломированные кочегары, дипломированный крановщик (работа в Кировском районе города), **плотники, лаборант.**

Обращаться: г. Кемерово, 1-й участок АТЗ, ул. Новгородская, 1.

ТАШТАГОЛЬСКОМУ ПЧЕЛОВОДЧЕСКОМУ СОВХОЗУ на постоянную работу — **главный бухгалтер, квалифицированные пчеловоды, знакомые со столярными и плотничными работами, зоотехник-пчеловод, плотники и столяры.**

Обращаться: Таштагольский район, село Кондома, в дирекцию совхоза.

ТРЕСТУ «ОБЛКЕМЕРОВОУГОЛЬ» в аппарат треста — **старший бухгалтер-ревизор,** в леспромхоз — **главный бухгалтер,** на шахты — **главные механики и главные маркшейдеры.**

Обращаться: г. Кемерово, ул. Вокзальная, 79, в отдел кадров.

КОНТОРЕ «РОСМЯСОРЫБТОРГА» на постоянную работу — **секретарь-машинистка.**

Обращаться: г. Кемерово, улица Индустриальная, 4, в отдел кадров.

ОБЛАСТНОЙ КОНТОРЕ «ГАСТРОНОМ» — продавцы в магазины мелкой розницы, ученики продавцов, директора и зам. директоров магазинов на периферию.

Обращаться: г. Кемерово, улица Вокзальная, 80, в отдел кадров.

Кемеровское автохозяйство легковых автомобилей

РЕАЛИЗУЕТ

по наличному и безналичному расчету

ЗАПАСНЫЕ ЧАСТИ К АВТОМОБИЛЯМ

«М-20», «Победа», «ГАЗ-67», «ГАЗ-69», «Москвич», модели 400, 401, 402, 407, подшипники разные и др.

Обращаться: г. Кемерово, ул. Вокзальная, 12. Тел. 3-66, к главному инженеру.

РМЗ ТРЕСТА «ЖЕЛЕЗОБЕТОНСТРОЙ» — фрезеровщики, строгальщики, газоэлектросварщики.

Адрес: г. Кемерово, Предзаводской поселок, ремонтно-механический завод.

ЛЕСОПЕРЕВАЛОЧНОЙ БАЗЕ — рабочие лесопиления (мужчины и женщины). Оплата труда сдельно-премиальная.

Адрес: г. Кемерово, Нижняя Колония.

СТРОЙУПРАВЛЕНИЮ № 7 срочно, на постоянную работу — **каменщики, плотники, монтажники сборного железобетона, бетонщики.** Одинокие обеспечиваются общежитием.

Обращаться: г. Кемерово, улица Камышинская, 2-б (остановка автобуса «Авторемзавод»).

ОРСУ КЕМЕРОВСКОГО ХИМКОМБИНАТА на постоянную работу — **продавцы и повара для работы в гг. Кемерове и Топках, буфетчицы, зав. магазинами, плотники, столяры, грузчики-разнорабочие.**

Обращаться: г. Кемерово, улица Новгородская, 2, в отдел кадров. Телефон 3-83 (через АТЗ).

КЕМЕРОВСКОМУ КИРЗАВОДУ № 5 — рабочие в цеха формовки и обжига. Оплата сдельно-премиальная. Одинокие обеспечиваются общежитием.

Обращаться в отдел кадров завода.

КИНОТЕАТРУ «КОСМОС» — киномеханики.

Квинт Расима Ахметнабиевна, прож. по ул. Черняховского, 19, возбуждает дело о расторжении брака с Квинтом Рупрехтом Эмануиловичем, прож. в г. Томске.

Дело будет слушаться в нарсуде Центрального района г. Кемерова.

Шевыряев Александр Логинович, прож. по ул. Рекордной, 37, кв. 8, возбуждает дело о расторжении брака с Шевыряевой Людмилой Петровной, прож. в Инзенском районе Ульяновской области.

Дело будет слушаться в Инзенском районном нарсуде Ульяновской области.

Редактор Н. Я. ТРОИЦКИЙ.

АДРЕС РЕДАКЦИИ И ИЗДАТЕЛЬСТВА: г. Кемерово, ул. Трудовая, 64. ТЕЛЕФОНЫ: редактора 2-24, заместителей редактора 8-05 и 2-37, ответственного секретаря 2-53, секретариата 4-85, отделов редакции: партийной жизни 2-37, отдела пропаганды 17-28, советского строительства 15-67, угольного 1-21, промышленности и транспорта 8-63, сельскохозяйственного 4-57, отдела культуры и быта 15-36, информации 14-21, отдела писем 11-52, отдела об'явлений 6-83, ночной прием информаций 14-21, технического секретаря 2-я города, 2-78, бухгалтерии 6-83, директора типографии 3-96.

ОП01160. Типография «Кузбасс», Облполиграфиздат. Тираж 130.000 экз.