Год издания 41-й
№ 35 (10479).
Суббота,
10 февраля
1962 г.

Цена 2 коп.

Пролетарии всех стран, соединяйтесь!

КУЗБАСС

ОРГАН КЕМЕРОВСКОГО ОБЛАСТНОГО И ГОРОДСКОГО КОМИТЕТОВ КПСС, ОБЛАСТНОГО И ГОРОДСКОГО СОВЕТОВ ДЕПУТАТОВ ТРУДЯЩИХСЯ

ДОСРОЧНО ЗАВЕРШИМ ПЛАН 1962 ГОДА!

ГРАНДИОЗНАЯ программа строительства коммунизма в нашей стране, принятая XXII с'ездом партии, стала родным делом всех советских людей. Они полны решимости претворить в жизнь эту великую программу.

Для утверждения коммунизма, говорил на XXII с'езде КПСС товарищ Н. С. Хрущев, **нужна прочная материальная база и изобилие материальных и духовных благ. А это нельзя достигнуть заклинаниями и призывами. Коммунизм можно построить трудом, трудом и только трудом миллионов.**

Эти слова глубоко запали в сознание советских людей. На призыв партии — трудиться творчески, упорно, вдохновенно, настойчиво совершенствовать производство, неустанно выявлять и вводить в действие все новые и новые резервы — они отвечают практическими делами.

Сегодня в «Правде» публикуются социалистические обязательства на 1962 год работников промышленности, строительства, транспорта и городского хозяйства Москвы и Ленинграда. Москвичи и ленинградцы — эти славные правофланговые нашей индустрии и технического прогресса — кладут начало всенародному соревнованию за досрочное выполнение плана четвертого года семилетки. Эта инициатива имеет огромное общественное значение: четвертый год семилетки является важным звеном всенародной борьбы за создание могучей материально-технической базы коммунизма.

В новых обязательствах москвичей и ленинградцев, как в зеркале, отражаются веление и дух времени. Они озарены ярким светом плодотворных идей XXII с'езда партии, исходят из его решений и указаний. Это конкретный, практический отклик на решения с'езда, пример того, как надо на деле браться за их выполнение. От начала и до конца обязательства пронизаны стремлением достигнуть наибольших результатов при наименьших затратах. А это сейчас — непреложный закон и основное направление всего нашего хозяйственного строительства.

«Главное, на чем мы сосредоточиваем усилия, — пишут москвичи, — **это всемерное повышение производительности труда, широкое внедрение во все отрасли хозяйства достижений науки и передового опыта, совершенствование организации и улучшение экономики производства и на этой основе значительное увеличение выпуска продукции».** На решение коренных задач совершенствования производства направляют свои усилия и ленинградцы.

Нам нужно не только увеличивать количество выпускаемой продукции, но и постоянно и настойчиво **улучшать ее качество.** Выдвинутый в предс'ездовские дни лозунг «Советское — значит лучшее» должен стать принципом работы каждого предприятия.

Коммунистическая партия направляет усилия на то, чтобы обеспечить быстрый рост производства товаров для населения. На двадцатилетие намечено значительное сближение темпов развития производства средств производства и предметов потребления. На XXII с'езде партии подчеркивалось, что забота о предметах народного потребления и домашнего обихода, о бытовых машинах, обо всем, что облегчает и красит быт советских людей, должна быть не меньшей, чем, скажем, о металлургическом оборудовании. Москвичи и ленинградцы делают этих указаний практические выводы. Они дают слово значительно перевыполнить план выпуска товаров для населения, повысить их качество, освоить производство новых изделий.

Большое значение имеют обязательства москвичей и ленинградцев по досрочному выполнению годового плана строительно-монтажных работ, досрочному вводу в действие новых жилых домов и производственных мощностей, лучшему использованию основных фондов предприятий, повышению производительности труда на каждом рабочем месте и каждом виде оборудования.

В прошлом году москвичи и ленинградцы с честью выполнили свои социалистические обязательства, досрочно завершили план. В связи с этим Центральный Комитет партии и Совет Министров СССР приветствовали и поздравили их с замечательной трудовой победой. Сейчас москвичи и ленинградцы, приняв обязательства, заверяют ЦК КПСС и Советское правительство, что они и впредь будут высоко нести знамя строителей коммунизма, добьются в 1962 году новых производственных успехов.

Советские люди идут навстречу выборам в Верховный Совет СССР. Развертывается подготовка к Пленуму ЦК КПСС, который обсудит вопросы улучшения руководства сельским хозяйством. Повсюду нарастает трудовой под'ем, множатся ряды передовиков производства, все более мощным становится движение за коммунистический труд. Москвичи и ленинградцы подняли знамя социалистического соревнования за досрочное выполнение плана 1962 года — четвертого года семилетки. Пусть это соревнование станет всенародным! Шире его размах!

(Передовая «Правды» за 9 февраля)

Сегодня весь советский народ отмечает 125-летие со дня смерти величайшего русского поэта А. С. Пушкина.

Рис. Евг. Смирнова.

РАВНЕНИЕ—НА БРИГАДУ П. КЛЮЧАНЦЕВА!

За месяц комбайном «ПК-3» пройдено 330 метров штрека

Комсомольско-молодежная бригада с шахты «Абашевская-2», которую возглавляет Ключанцев, создана совсем недавно, в ноябре прошедшего года. Но это — дружный, работоспособный коллектив. Уже тогда бригада с помощью комбайна «ПК-3» прошла 273 метра конвейерного штрека, на 50 метров перекрыв задание.

В январе бригаде поручили проходку конвейерного штрека по пласту 26-а. Мощность его 2,3 метра, сечение выработки в свету 4,6 кв. м. Уголь средней крепости с небольшим включением колчедана.

— Уходы можно давать хорошие! — решили горняки.

Бригаду разделили на четыре звена, в каждое из которых вошли машинист комбайна, его помощник и два крепильщика. Режим работы приняли четырехсменный, на сквозном круглосуточном комплексе.

И работа закипела. Придя на смену в забой, машинист и его помощник тщательно осматривали комбайн, меняли зубки, заливали масло, проверяли гидравлику. На это уходило около часа. В это же время два крепильщика занимались подноской рештаков, наращиванием оросительного става, вентиляционных труб, проверяли работу транспортера и осланцовывали выработку.

И вот комбайн снова на ходу. Помощник зорко следил за течкой перегружателя и зачищал уголь за комбайном. Один крепильщик производил подготовку крепежного материала, а второй контролировал работу забойного транспортера, производил его очистку. Спустя час все звено приступало к креплению забоя. На это тратили 40 минут. И снова — в путь, снова час проходки. В оставшееся до конца смены время проходчики крепили забой, осматривали комбайн и сдавали на рабочем месте свою смену следующему звену. Так работали и другие смены.

Благодаря четкой, продуманной организации труда, крепкой трудовой и производственной дисциплине, совмещению операций во времени, а также высокому мастерству проходчиков БРИГАДА ПАВЛА КЛЮЧАНЦЕВА В ЯНВАРЕ ПРИ ОБЯЗАТЕЛЬСТВЕ 250 С ПОМОЩЬЮ КОМБАЙНА «ПК-3» ПРОШЛА 330 МЕТРОВ КОНВЕЙЕРНОГО ШТРЕКА. Среднесуточное подвигание составило 15—16 метров.

Замечательные люди в этом коллективе! Их вожак — комсомолец Павел Ключанцев на шахте работает около четырех лет. Но это уже опытный горняк, у него многому можно поучиться. Павел очень любит свою специальность и свой производственный опыт охотно передает друзьям. Ему присвоено звание ударника коммунистического труда. За высокопроизводительный труд ЦК ВЛКСМ наградил Павла Ключанцева значком «Молодой передовик производства».

Надежный у него и помощник — Роман Фазлыев. Он комсорг участка, член комитета комсомола шахты, кандидат в члены партии. На шахту он пришел после десятилетки и сейчас занимается на подготовительных курсах в вуз. Замечательно трудятся также машинисты комбайна, ударники коммунистического труда Георгий Жусинович, Серафим Елизаров и почетный шахтер Василий Ильичев, помощник машиниста Абдул Хакимов, крепильщики Николай Рожкин и Василий Плеханов.

И. ЖОГОЛЕВ.

г. Новокузнецк.

В ФОНД СЕМИЛЕТКИ

Отлично потрудились в январе горняки Красногорского угольного разреза. Они первыми в Междуреченске поддержали почин шахтеров шахты «Березовская-1» о досрочном выполнении годового плана. 31 января красногорцы с гордостью рапортовали о том, что они добыли в фонд семилетки еще 12 тыс. тонн топлива сверх плана.

Не забывают горняки разреза и о вскрышных работах. Особенно хорошо поработал здесь коллектив участка № 1, которым руководит воспитанник Кемеровского горного института коммунист Валентин Вагаровский. Горняки этого участка в январе переработали на 30 тыс. кубометров грунта больше задания.

Свою трудовую победу горняки разреза посвятили предстоящим выборам в Верховный Совет СССР.

По почину иркутян

Труженики локомотивного депо Тайга горячо откликнулись на призыв иркутских диспетчеров — превратить Транссибирскую магистраль в образцовую. За последнюю неделю января суточный пробег локомотивов доведен до 898 км против 780 км по норме. Техническая скорость составила 53,5 км-часа, что превысило норму на 4,5 км-часа. Особенно отличились машинисты электровозов тт. Банаков, Шкляр, Яковлев, Корепанов и другие. На их счету не один тяжеловесный поезд

Н. ФЕДОРИЩЕВ,
пом. машиниста.

Широкий экран в „Космосе“

Хороший подарок трудящимся Кемерова ко дню выборов в Верховный Совет СССР готовит коллектив кинотеатра «Космос». Завтра в Синем зале нашего кинотеатра начнет работать широкоэкранная установка. Все монтажно-установочные работы новейшей звуковой и проекционной аппаратуры производятся коллективом киномехаников под руководством технорука т. Акмана после сеансов, в ночное время.

Шефскую помощь кинотеатру в изготовлении металлической конструкции рамы широкого экрана оказали работники Центрального городского участка «Запсибэлектромонтажа» тт. Синьковский и Карасев.

Много труда в переоборудование зала вложили киномеханики Николай и Владимир Лагуновы, старший киномеханик С. Шапошникова.

А. ШАЛЕГИНА,
директор кинотеатра «Космос».

КВАРТАЛЬНОЕ ЗАДАНИЕ-ДОСРОЧНО

Почти вдвое против соответствующего периода прошлого года увеличили продажу мяса государству мариинские животноводы. Свинарка Мало-Песчанского совхоза Федосья Половникова откормила и сдала государству 198 свиней общим весом более 163 центнеров, а совхоз на два месяца раньше срока выполнил квартальное задание. Сейчас тут откармливают еще 150 свиней, которые будут сданы в конце февраля в счет плана второго квартала.

Высоких среднесуточных привесов животных добиваются свинарь Павел Поляков и скотник-пастух Иван Поченяев из Белогородского совхоза. В январе они сдали государству 263 центнера мяса, из которых более половины — свинина. Квартальное задание выполнено на 80 проц.

Успешно справляются с заданием по сдаче мяса государству совхозы «Авангард», «Беркульский» и «Победитель».

В коллективах ферм совхозов района идет напряженная борьба за рост продуктивности скота. Животноводы стремятся ознаменовать день выборов в Верховный Совет СССР досрочным выполнением квартального задания по сдаче мяса государству.

(Корр. «Кузбасса»).

БОГАТЫРСКАЯ ДОМНА В СТРОЮ

ЛИПЕЦК, 8 февраля. (ТАСС). У трудящихся индустриального Липецка большой праздник: сегодня в 18 часов на Новолипецком металлургическом заводе задута домна-гигант.

По своей мощности и степени автоматизации эта домна не имеет себе равных за пределами Советского Союза. Уникальный агрегат — сложнейшее инженерное сооружение — спроектирован с учетом последних достижений строительной техники и доменного производства.

Домна будет работать с применением природного газа, дутья постоянной влажности и обогащенного кислородом.

Управлять технологическим процессом помогут автоматические приборы и аппараты. Все это при работе на офлюсованном агломерате и комбинированном дутье позволит достичь высокого использования полезного об'ема печи, а также иметь весьма низкий удельный расход кокса и хорошие технико-экономические показатели доменной плавки. По подсчетам специалистов, липецкий чугун будет дешевле, чем на заводах Юга.

Огромный комплекс сооружений воздвигнут в течение года.

ЗАВОД «Карболит». Цех ионообменных смол. Идет испытание аппаратуры. Аппаратчик Б. Шерин (справа) и мастер смены П. Кузнецов внимательно следят за ходом проверки.

Фото **А. Военкова.**

Заявление Советского правительства о Западном Ириане

Советское правительство, неуклонно отстаивая политику сохранения мира и укрепления национальной независимости всех стран и народов, не может не обратить внимания на опасное для дела мира положение, создавшееся в результате агрессивных действий Голландии против Республики Индонезии. Упорно отказываясь в течение длительного времени от мирного решения проблемы Западного Ириана, правительство Голландии встало теперь на путь прямых военных провокаций. В последнее время в район Западного Ириана перебрасываются значительные контингенты голландских вооруженных сил. Одним из наиболее грубых актов такого рода явилось пиратское нападение голландских военных кораблей на патрульные индонезийские катера в открытом море.

Предпринимая такие акты против независимой Республики Индонезии, Голландия старается продлить свое колониальное господство над Западным Ирианом, а также сохранить эту индонезийскую территорию в качестве опорного пункта агрессивных военных блоков западных держав в их борьбе против национально-освободительного движения народов Юго-Восточной Азии.

Подобные действия Голландии находятся в грубом противоречии с основными положениями Декларации о предоставлении независимости колониальным странам и народам, принятой Организацией Об'единенных Наций. Как известно, в этой Декларации указывается, что любая попытка, направленная на то, чтобы частично или полностью подорвать национальное единство и территориальную целостность страны, несовместима с целями и принципами Устава ООН. Поведение голландского правительства свидетельствует о том, что оно не считается с решениями ООН и волей народов покончить с изжившей себя колониальной системой.

Чем об'ясняется, что Голландия до сих пор игнорирует решение ООН о ликвидации колониализма, которое имеет прямое отношение к Западному Ириану? Это можно об'яснить лишь тем, что за ее спиной, так же как и за спиной португальских и других колонизаторов, стоят такие агрессивные военные блоки, как НАТО и СЕАТО, проводящие политику сохранения остатков колониальной системы, политику подавления национально-освободительного движения народов. В этой связи обращает на себя внимание заявление командующего седьмым флотом США о том, что в случае военных действий между Индонезией и Голландией американские военно-морские силы вступят в действие.

Известно, что на протяжении многих лет правительство Республики Индонезии терпеливо пыталось урегулировать спор с Голландией из-за Западного Ириана путем переговоров. На миролюбивые предложения Индонезии голландские правящие круги неизменно отвечают отказом, провокациями, подрывными действиями. Все это, разумеется, не может не вызывать соответствующих законных мер со стороны индонезийского правительства.

Правительство Голландии выдвинуло идею о предоставлении так называемого «права самоопределения» населению Западного Ириана. Однако все хорошо знают, что население Западного Ириана определило свою судьбу вместе со всем индонезийским народом в исторический день 17 августа 1945 года, когда на всей территории бывшей Голландской Ост-Индии была провозглашена независимая Республика Индонезия. К каким бы маневрам ни прибегали голландские правящие круги, Голландии придется убраться с оккупированной ею индонезийской территории.

Советское правительство исходит из того бесспорного положения, что Западный Ириан является неот'емлемой частью Республики Индонезии. Советский Союз поддерживал и поддерживает законное требование индонезийского народа и его правительства о безотлагательном воссоединении Западного Ириана с Индонезией, о ликвидации голландского колониального господства на этой части индонезийской территории. Советский народ считает своим долгом помогать всем народам, борющимся за свержение колониального гнета и укрепление национальной независимости. Он с глубоким пониманием и искренним сочувствием относится к справедливой борьбе индонезийского народа за освобождение Западного Ириана.

Правительство Советского Союза считает необходимым обратить внимание тех кругов Голландии, которые несут ответственность за ее политику, что, став на путь провокаций в отношении Индонезии, они берут на себя серьезную ответственность за те последствия, к которым может привести такая политика. В наше время, когда от одной искры может вспыхнуть большой пожар, такого рода игра с огнем, в какой бы части света она ни проводилась, является весьма опасной. Ситуация, сложившаяся сейчас в районе Западного Ириана, не может не вызвать чувства серьезного беспокойства у других государств, которые искренне заинтересованы в сохранении мира, и, разумеется, они не могут остаться посторонними наблюдателями провокаций, направленных против Республики Индонезии.

Советское правительство твердо убеждено, что народ Индонезии одержит победу в своей справедливой борьбе.

МОРАЛЬНЫЙ КОДЕКС — *закон нашей жизни*

1. КАК ТЫ ПОНИМАЕШЬ ПРЕДАННОСТЬ КОММУНИЗМУ?

В Предзаводском поселке — 16 общежитий, в которых живут молодые строители. Все шестнадцать включились в соревнование за коммунистический быт и хотят уже сегодня моральный кодекс строителя коммунизма сделать законом своей жизни. В общежитии № 2 проводятся беседы из цикла: «Наш современник — каков ты сегодня и каким будешь завтра». Ребята хотят разрешить шесть вопросов: Как ты понимаешь преданность коммунизму? Труд — обязанность или потребность? С кого ты берешь пример в жизни? Как ты сочетаешь общественное и личное? Как ты понимаешь широту интересов? Что значит жить красиво?

Сегодня публикуется первая беседа из этого цикла.

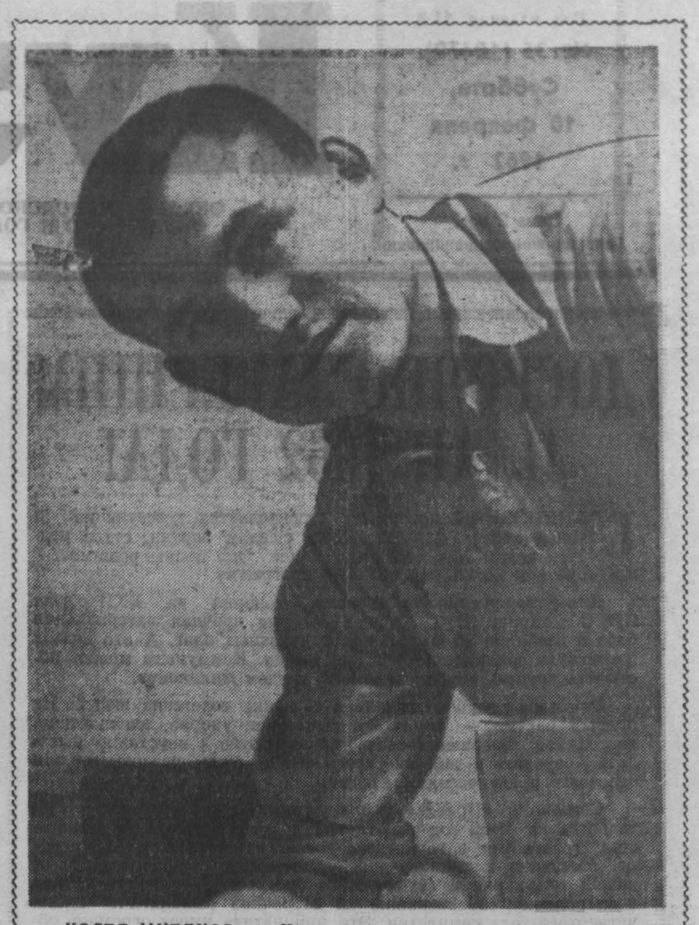

КОСТЯ МИТЯКОВ: Коммунизм многое от человека требует. Вот мы и хотим лучше во всем этом, в самих себе разобраться.

ВОТ когда мы заливали по 80 кубов в смену... Идешь домой — спина болит, а ты рад, — рассказывает плотник Костя Митяков. — Как не радоваться? Я год назад пришел на капролактам — тут только колышки были вбиты. А теперь такие корпуса отгрохали — жуть берет! А кто строил? Вот такие же парни, как я. Приходилось, по две смены подряд работали. И не ныли. Понимаем же, что очень важная стройка для страны...

— Самое главное в жизни, — подытоживает Костя, — это, конечно, хорошо трудиться. Но нельзя же прийти в коммунизм необразованным. И еще многое коммунизм от человека требует. Вот мы и хотим лучше во всем этом, в самих себе разобраться.

«Мы» — это жильцы общежития № 2 треста «Кемеровохимстрой». А Костя Митяков — председатель совета общежития. И он искренне хочет, чтобы все его товарищи были по-настоящему хорошими парнями — и работали «не за страх, а за совесть», и учились бы (рядом — школа рабочей молодежи), и в музыке толк понимали (набор инструментов для струнного оркестра расстарался), петь и танцевать научились (пожалуйста, записывайся в самодеятельный ансамбль при Доме культуры!) Очень хочется Косте, чтобы в общежитии господствовал дух морального кодекса строителя коммунизма. Но как ребятам втолковать это? Не все понимают, — а сам Костя не такой уж политически грамотный, чтобы об'яснить все как следует.

Как-то в общежитие зашел заместитель секретаря парткома треста Виталий Федорович Хворостинин и предложил провести цикл бесед по моральному кодексу. Наметили самые острые и интересные вопросы, которые больше всего волнуют.

Ребята с интересом приняли это предложение, и каждому вопросу решили посвятить вечер.

И вот первая беседа. В красном уголке заняты все стулья. Сорок пытливых, беспокойных парней внимательно слушают заместителя управляющего трестом коммуниста Аркадия Петровича Любимова.

ЗАКРОЕМ на минутку глаза. Помолчим. Подумаем, — обращается он к слушателям. — Перешагнем мысленно через двадцать лет. Представим себе светлый и радостный коммунистический дом. А люди! Какие люди будут жить в нем? Они будут такими же прекрасными, как сам этот общественный строй. Герой повести М. Горького «Мать» Андрей Находка говорил, что люди станут любоваться друг другом, каждый будет как звезда перед другим.

Но откуда они возьмутся? Конечно же, не прилетят на Землю с Марса или Венеры и не родятся все вновь. Такими людьми станем мы с вами и наши дети. Ведь в Программе партии так и записано: «Нынешнее поколение советских людей будет жить при коммунизме!»

Самый главный наш долг, преданность коммунизму в том и состоит, чтобы своими руками построить это замечательное общество и подготовить самих себя к жизни в нем, стать достойными его членами.

Как выглядит это практически? Как определяем мы меру преданности делу коммунизма, любви к Родине?

Ответить на это, кажется, просто и в то же время чрезвычайно сложно. Просто — потому что преданность коммунистическим идеалам у советских людей часто проявляется очень ярко, когда человек совершает подвиг во имя Родины. Каждому ясно, скажем, какое чувство руководило поступками Алексея Маресьева и Зои Космодемьянской, Юрия Гагарина и Германа Титова. Но гораздо чаще — это подвиг повседневного будничного труда, в котором раскрывается величие советского человека-созидателя. И мы не всегда замечаем величие наших будней.

ПРЕДАННОСТЬ коммунизму, любовь к социалистической Родине — чувство деятельное. Оно проявляется не на словах, а на деле, требует активного участия в коммунистическом строительстве.

Конечно, каждый советский человек уже самим фактом своего труда участвует в строительстве нового общества. Но этого сегодня недостаточно для оценки нравственного облика. Для нас не безразлично, из каких идейных мотивов исходит человек в своей жизни и работе. Тот, кто руководствуется только эгоистическими расчетами, не гнушается никаким делом, лишь бы получить материальную выгоду, «урвать», работает без души, без инициативы, думает только о себе и никогда не позаботится о товарищах, — это не строитель коммунизма. Для такого человека труд — только источник заработка, вынужденная обязанность и не скоро еще станет творческой потребностью, источником наслаждения.

Другое дело, когда человек глубоко осознает общественное, государственное значение своего труда. Тогда он не позволит плохо работать ни себе, ни товарищу, будет искать пути повышения производительности труда, снижения себестоимости и улучшения качества продукции, бороться за технический прогресс, не будет мириться с косностью, неорганизованностью, недисциплинированностью — со всем тем, что мешает нам двигаться вперед. Такого человека можно смело назвать активным строителем коммунизма, преданным его идеалам. Их у нас тысячи, миллионы.

Многие молодые люди мечтают о подвигах, о больших делах, но порой не видят важного государственного значения своей скромной повседневной работы, которая чаще всего и делает людей героями, настоящими идейными борцами. А вот молодые строители Томь-Усинской ГРЭС сложили о своем труде песню:

Нам грозила зима буранами,
Жгла жара, засыпал
снегопад...
Комсомольские руки упрямые
Не боятся преград.
И с любою работой
справляются.
И растет с каждым днем все
быстрей
Томь-Усинская наша
красавица
В ожерелье огней.

Нет, не только за зарплату работают эти ребята. Они видят близкое и далекое, видят заводы и фабрики, которым нужно электричество, видят города, куда, быть может, свет от их станции и не дойдет, но где получат металл, машины, ткани, обувь, изготовленные с помощью добытой ими энергии.

И уж никак не корыстными интересами руководствовался Михаил Михайлович Полухин — делегат XXII с'езда КПСС, прославленный мастер щитовой добычи с шахты «Тайбинская» Киселевского рудника, когда не один раз переходил в отстающие бригады и помогал им выйти в число передовых. И таких последователей Валентины Гагановой у нас в Кузбассе немало. Есть они и среди строителей. Все вы слышали имена Ивана Близнюка из Новокузнецка, Жоржа Матыняна и Николая Роя из треста «Кемеровохимстрой». Эти люди прежде всего сами овладели современными методами строительства и щедро передают свой опыт другим.

Быть человеком коммунистических убеждений — это значит уметь видеть глубокое содержание своего труда, каким бы скромным этот труд ни был. Подумайте каждый о себе, посмотрите друг на друга — и вы увидите, что многие из вас, сидящих здесь, тоже являются активными строителями коммунизма. Вот Илья Федоров возглавляет комплексную бригаду стройуправления № 1 треста «Промстрой». Его коллектив борется за звание коммунистического. И как! Бригада перешла на хозяйственный расчет. А это значит — ни одной минуты простоя, беспощадная борьба с перерасходом строительных материалов, с недогрузкой строительной техники. Строить быстро, хорошо и дешево — к этому должен стремиться каждый, кто заботится об интересах государства.

ИЛЬЯ ФЕДОРОВ: Трудиться надо так, чтобы и государству прибыль приносить, и самого себя не обижать. Смелее на хозрасчет переходите!

ПРЕДАННОСТЬ коммунизму, любовь к Родине проявляются не только в труде, но и в отношении к общественной работе, в сознании своего общественного долга, в стремлении отдать общему делу максимум возможного — свои творческие силы, знания и опыт, жар души.

Молодые специалисты нашего треста — тт. Железнов, Попов, Кабанова и другие взялись без всякого вознаграждения обучать рабочих производственным профессиям. Они рассудили так: Родина дала нам знания, предоставила возможность стать квалифицированными специалистами и никакой платы с нас за это никто не брал. Так почему же мы не можем бесплатно обучать строительному мастерству других?

На общественных началах конструкторские бюро, советы рационализаторов и изобретателей, школы передового опыта, курсы по подготовке в вузы и многие другие общественные начинания — это показатель роста коммунистической сознательности советских людей. Посмотрите на своего товарища — Костю Митякова. Мог бы парень, как некоторые другие, прийти со смены и завалиться спать — какое, мол, мне дело до других. А он свое свободное время отдает общественной работе, заботится о товарищах. Ведь у совета общежития немало хлопот, особенно если жильцы решили бороться за коммунистический быт. То же можно сказать о Саше Анушенко, Николае Павлове, Анатолии Русакове и других ваших ребятах — прекрасных производственниках и активных общественниках.

ВОВРЕМЯ прийти на помощь товарищу, выручить его из беды, не пройти мимо хулиганского поступка — это тоже долг каждого строителя коммунизма.

Ваш товарищ по общежитию, Виктор Сизов, наверное, не один раз сказал спасибо совету общежития и Коле Павлову, которые помогли ему избавиться от большого порока и начать нормальную жизнь.

Итак, жить по-коммунистически — это значит не только хорошо трудиться, но и утверждать в жизни коммунистические отношения, показывать личный пример коммунистического поведения, быть надежным и принципиальным, чутким и добрым товарищем, хорошим сыном, примерным семьянином.

ПО ЭТИМ законам живет и стремится жить сейчас большинство советских людей, большинство юношей и девушек. Большинство. Но не все.

Много сказано и написано гневных слов о тех омерзительных, паразитических элементах, которых мы называем тунеядцами. Это — сорняки на плодородной почве нашего общества. Стремясь приспособиться и существовать за счет трудящихся, они ищут «тепленького местечка», где можно без забот и усилий удовлетворить свои шкурнические интересы и мелкие страстишки, урвать кусочек послаще. Равнодушные к интересам народа, глухие к голосу совести, они, как пиявки, присасываются к нашей жизни, попирая священный принцип «Кто не работает, тот не ест». Их мелкие души раз'едает ржавчина частнособственнической психологии. «Деньги могут все», «дайте нам пожить в свое удовольствие», «пусть работают ишаки» — таковы отвратительные заповеди дармоедов, почерпнутые из смердящей буржуазной морали.

Участь таких откровенных тунеядцев волею народа и советским законодательством определена. Не о них наша главная забота, а о тех, кто, находясь в хорошем коллективе, допускает равнодушие и брак в работе, нарушает дисциплину, прогуливает. Напомнишь такому горе-работнику о коммунистическом долге, а он пустится в рассуждения насчет того, что «коммунизм не пострадает», если «кто-то» прогулял день, прокурил за смену «каких-нибудь» полчаса или «запорол детальку», пережег «самую малость» горючего.

Довольно часто встречаются и такие люди, которые отмахиваются от общественной работы: дескать, «зачем мне это надо», «как-нибудь без меня обойдутся», «есть помоложе» (или «поопытнее»). Иной при этом внушает себе в высшей степени неверную мысль, что он-де человек маленький, ничего особенного сделать не может и, успокоив таким образом свою совесть, отходит в сторону от бурлящего потока общественной жизни. А другой, наоборот, считает ниже своего достоинства заниматься общественными делами. Комсомольцы управления треста «Кемеровохимстрой» избрали молодого инженера Любовь Патрашко секретарем своей организации. Она сделала все, чтобы избавиться от этой общественной обязанности, заявив: «Не за тем я училась в институте и получила специальность, чтобы тратить силы на посторонние(!) дела».

Конечно, так заявить может человек, недостаточно зрелый политически. Таких людей надо терпеливо перевоспитывать.

Можно встретить и таких молодых людей, которые, потеряв всякое достоинство советского гражданина, слезливо умиляются яркостью западных этикеток, танцевальных стилей и кричащих причесок. Эти доморощенные скептики, забыв, чей хлеб они едят, становятся в позу судьи эпохи и пытаются иронизировать по поводу наших достижений. Они не причастны к великим делам народа, не испытали радости и волнений труда, не знают цену одержанным победам. Ведь победы эти давались нам дорогой ценой, а что дорого, то оберегается особенно ревностно. И тот, кто отдал нашим победам частицу своей жизни, кто выстрадал, завоевал их в поте лица, — тому особенно отвратительны кривляния скептиков, и к ним мы должны быть особенно непримиримы.

НРАВСТВЕННЫЕ принципы строителя коммунизма утверждаются в умах и сердцах советских людей всем укладом нашей жизни, в процессе труда, общественно-политической деятельности, в ходе борьбы за коммунизм. Но одних этих об'ективных факторов недостаточно. Чтобы стать сознательным и активным строителем коммунизма, надо изучать марксистско-ленинскую теорию. Она, как испытанный компас, позволяет идти по жизни верным путем. Вот почему в новой Программе КПСС записано: «Партия ставит задачей воспитание всего населения в духе научного коммунизма, добиваясь, чтобы трудящиеся глубоко понимали ход и перспективы мирового развития, правильно разбирались в событиях внутри страны и на международной арене, сознательно строили жизнь по-коммунистически».

РЕБЯТА заговорили сразу, как только умолк докладчик. Первым взял слово Анатолий Русаков:

— Я согласен, — сказал он, — что человек воспитывается в труде. Но когда труд организован плохо, то и работать не хочется. Вот наша бригада перешла на хозрасчет, и никто из нас толком не знает, что это за хозрасчет и что он нам даст. Тем более, что недостатков в организации труда в нашем первом стройуправлении очень много.

— Мне тоже хочется сказать, что не всякий труд приносит удовлетворение, — заговорил Саша Анушенко. — Я работаю в бригаде Буксбауна на строительстве капролактама. Пятнадцать здоровых взрослых парней (я один среди них такой невидный) болтаются целыми днями «на подхвате». Другие большие дела делают, а мы мусор вычищаем. Как-то даже неудобно. Вот я, к примеру, плотник, разряд имею, а делом своим не занимаюсь. И другие также. Хоть бы на хозрасчет перевели что ли, настоящее дело дали...

— А мусор ведь тоже убирать кто-то должен, — возразил ему Костя Митяков.

— Вот ты и убирай, если насорил, — горячится Саша. — По-моему, никто не должен после себя оставлять мусор, тогда и не будет вот таких вынужденных бездельников, как мы.

— Мусор на стройке образуется из стройматериалов, — сказал Илья Федоров. — Если их будешь беречь, то и мусора не будет. С тех пор, как мы перешли на хозрасчет, у нас на участке стало чисто...

И Илья стал героем вечера. Со всех сторон ему посыпались самые разнообразные вопросы: Как стройматериалы принимаете? Как учитываете? А перерасход бетона есть? А какой средний заработок у ребят? Илья, не торопясь, обстоятельно отвечал на все вопросы. Но и этого было мало. Собравшиеся обратились к А. П. Любимову с просьбой — организовать обстоятельную беседу по хозрасчету. Обещал.

И еще одна претензия была высказана заместителю управляющего. Начал тот же Саша Анушенко.

— Вот я три года здесь работаю, — сказал он. — Плотником. Ну а еще что-нибудь я должен уметь делать?

И завязался разговор о том, что строителю необходимо иметь 2—3 профессии. Особенно этого требует специфика работы в данном тресте.

— Вот мы сделали опалубку, — рассказывает Костя Митяков, — и стоим, ждем, когда придут арматурщики. А по-доброму, надо бы сразу самим вязать арматуру. Да вот беда — не умеем.

Еще одно обещание пришлось дать заместителю управляющего: расширить рамки профессионального обучения в тресте, охватить им как можно больше рабочих.

О многом переговорили в этот вечер. Каждому хотелось высказать самое наболевшее, самое заветное. Николай Павлов с гордостью рассказал о своем «самом передовом» в пятом стройуправлении участке («знамя держим!»), который закладывает фундамент комбината искусственного волокна. Володя Янбаев поведал о том, как бригада арматурщиков, в которой он трудится, «работала безвыходно», как завоевала звание коммунистической. Но, пожалуй, больше всех беседа взволновала Сашу Анушенко. Он хочет стать настоящим строителем, если хотите — универсалом, мечтает поступить в строительный техникум...

Не хотелось расходиться. Многое осталось невысказанным, невыясненным. Но впереди еще пять таких интересных вечеров!

В. ЗУБАНЬ.

САША АНУШЕНКО: По-моему, строитель обязан быть универсалом. Нельзя быть только плотником или только каменщиком, или штукатуром. Надо научиться делать все.

НАГРАДЫ — ЛУЧШИМ

Кемеровский совнархоз и президиум областного совета профсоюзов подвели итоги социалистического соревнования предприятий и строек совнархоза за IV квартал 1961 года.

Переходящее Красное знамя Совета Министров РСФСР и ВЦСПС с первой денежной премией присуждено шахте «Полысаевская-Северная» треста «Ленинуголь», Гурьевскому металлургическому заводу, Кузнецкому металлургическому комбинату, Кемеровскому химкомбинату, строительному управлению № 2 «Коксострой» треста «Кузнецкпромстрой».

Переходящее Красное знамя Совета народного хозяйства и областного совета профсоюзов с первой денежной премией получат коллективы шахты «Абашевская-2» треста «Куйбышевуголь», Шалымского железного рудника, завода «Электромашина», Южно-Кузбасской ГРЭС, Новокузнецкой мебельной фабрики, Беловского шахтомонтажного управления № 5 треста «Кузбассшахтомонтаж», строительного управления № 6 «Оргжилстрой» треста «Кузнецкжилстрой», строительного управления № 6 «Спецстрой» треста «Кузнецкпромстрой».

Вторые денежные премии присуждены коллективам шахты «Маганак» треста «Прокопьевскуголь», погрузочно-транспортного управления треста «Кемеровоуголь», центральных электромеханических мастерских треста «Беловуголь», Мундыбашской аглофабрики, Кемеровского азотнотукового завода, Кемеровского метизного завода, Кемеровской ГРЭС, Ново-Кемеровской ТЭЦ, Казского леспромхоза треста «Кузнецклес», Новокузнецкого молочного комбината, Прокопьевского мясокомбината, Осинниковской швейной фабрики № 14, Осинниковского шахтостроительного управления треста «Кузнецкшахтострой», комбината производственных предприятий треста «Железобетонстрой», Прокопьевского шахтомонтажного управления № 3 треста «Кузбассмонтажавтоматика», Прокопьевского теплично-парникового совхоза.

Третьими денежными премиями отмечены успехи следующих коллективов: погрузочно-транспортного управления треста «Ленинуголь», Антоновского кварцитового карьера КМК, Кийской ЦЭС треста «Запсибзолото», Прокопьевского завода резино-технических изделий, Кемеровского коксохимзавода, Анжерского машиностроительного завода, Ленинск-Кузнецкого электролампового завода, Кузнецкой ТЭЦ, Яйской лесоперевалочной базы, мебельной фабрики № 12, Новокузнецкого ликеро-водочного завода, Мариинского ликеро-водочного завода, Топкинского головного молочного завода, Кемеровской кондитерской фабрики № 4, Анжерского кирпичного завода № 1-2, Юргинского кирпичного завода № 24, Гурьевской швейной фабрики № 18, Мариинской швейной фабрики № 1, Беловского дорожно-строительного управления треста «Кузбассдромдорстрой», центральных электромеханических мастерских треста «Кузбассшахтомонтаж», управления механизации треста «Кемеровожилстрой», центральных электромеханических мастерских треста «Кемеровошахтострой».

Отмечена хорошая работа коллектива Томь-Усинской ГРЭС, Прокопьевского пивоваренного завода, Мариинского спиртового завода, Прокопьевской табачной фабрики, Киселевской швейной фабрики № 11.

Связисты изучают материалы съезда

При Новокузнецкой конторе связи организованы и работают четыре кружка по изучению материалов XXII с'езда Коммунистической партии Советского Союза. В них занимаются не только коммунисты, но и много беспартийных товарищей. К примеру, инженер междугородной телефонной связи А. Г. Черепанов, старшая телефонистка А. Ф. Шмакова, телефонистка М. Н. Тоббо и другие.

Слушатели сначала подробно ознакомились с проектами Программы и Устава КПСС. А с опубликованием доклада Н. С. Хрущева на XXII с'езде КПСС приступили к изучению материалов с'езда. Они глубоко понимают задачи, стоящие перед связистами в свете решений с'езда и новой Программы партии, и не жалеют сил для их осуществления. Так, инженер междугородней телефонной станции А. Г. Черепанов сумел увеличить число каналов, т. е. междугородная станция больше стала пропускать переговоров. Улучшилась связь, ликвидировались несостоявшиеся разговоры, повысилось выполнение плана. Прошлый год связисты закончили с высокими показателями.

В процессе политической учебы растут активность и сознательность связистов. За небольшой промежуток времени принято пять человек в ряды Коммунистической партии. Это лучшие люди нашего предприятия: инструкторы «Союзпечати» М. П. Соловьева и Ю. В. Мальгавко, бригадир бригады коммунистического труда А. И. Мальцев, старший инструктор отдела кадров М. Г. Васина и инженер строительства новой телефонной станции П. И. Сондор.

А. ПОЛУБЕЖЕНЦЕВ.

МЕРЫ ПРИНЯТЫ

«Факты, изложенные в заметке «ЛИШЬ БЫ ОТГРУЗИТЬ...» («Кузбасс» за 2 января), — сообщает управляющий трестом «Ленинуголь» тов. Поляков, — при проверке подтвердились. Заметка обсуждена с работниками обезвоживающего цеха, цеха погрузки и ОТК шахты «Полысаевская-Северная». Коллективы цехов обязались строго следить за работой обезвоживающих машин. За ослабление технологической дисциплины в обезвоживающем цехе главный инженер шахты тов. Степанов предупрежден.

Для снижения влаги в отгружаемом угле дополнительно пущена в работу центрифуга НВВ-1000. Намечено в ближайшее время установить новое распределение пульпы на грохотах».

1837 — 1962

„Здравствуй, племя младое, незнакомое!“

А. Пушкин

«Пушкин есть явление чрезвычайное и, может быть, единственное явление русского духа, это русский человек в конечном его развитии, в каком он, может быть, явится через двести лет».

Н. ГОГОЛЬ.

„К НЕМУ НЕ ЗАРАСТЕТ НАРОДНАЯ ТРОПА“

«Гигант Пушкин — величайшая гордость наша» — так называется богатая выставка литературы, встречающая сегодня читателей в Кемеровской областной библиотеке. У стенда весь день многолюдно. Студенты, рабочие, служащие, готовясь к пушкинским вечерам в институтах и на предприятиях, к лекциям и беседам, выписывают в блокноты высказывания классиков о величайшем русском поэте, еще и еще раз перечитывают произведения гениального сына России.

В цехах заводов «Кузбассэлектромотор» и «Карболит», в Доме связи и читальном зале областной библиотеки в эти дни проходят беседы, посвященные 125-летию со дня смерти А. С. Пушкина. Библиографические обзоры проводят работники областной библиотеки.

Много радостных хлопот у малышей вызвала подготовка к пушкинскому утреннику в детской библиотеке. В воскресенье маленькие книголюбы соберутся сюда послушать бессмертные сказки Пушкина, на которых воспитывалось не одно поколение детей. Затем малыши будут участвовать в литературной викторине по сказкам А. С. Пушкина, посмотрят диафильм «Сказка о рыбаке и рыбке».

В этот же день старшеклассники областного центра проведут в детской библиотеке вечер «Пушкин в музыке».

В последние дни на книги А. С. Пушкина особенный спрос. Ребятам из школ №№ 17, 21, 40, поселка шахты «Пионер» библиотека помогла подготовиться к утренникам и вечерам в честь великого поэта России.

„...в мой жестокий век...“

«Его травил Булгарин, искажала цензура, Бенкендорф преследовал выговорами».

М. Горький.

☆ ☆ ☆

Стихотворение «Деревня» было полностью опубликовано лишь через много лет после смерти поэта — в 1870 году.

☆ ☆ ☆

Пушкин вынужден был сжечь в 1830 году десятую главу «Евгения Онегина», в которой, по-видимому, хотел воссоздать картину декабристского движения.

☆ ☆ ☆

Царское правительство дважды высылало Пушкина из Петербурга: около четырех лет пробыл он в ссылке на юге России (1820—1824), более двух лет жил под жандармским надзором в селе Михайловском (1824—1826).

☆ ☆ ☆

Николай I не дал поэту покоя и на смертном одре. Он велел передать умирающему поэту свое желание, чтобы Пушкин «умер христианином», чтобы не оставил после себя каких-нибудь бумаг, неприятных правительству, и за это обещал позаботиться о его семье.

☆ ☆ ☆

Гроб с телом Пушкина был тайно ночью отправлен в село Михайловское. Тело Пушкина сопровождал до могилы старый друг поэта А. И. Тургенев. Перед гробом скакал жандармский офицер.

Профессор А. СЛОНИМСКИЙ

Бессмертие поэта

ТВОРЕНИЯ гения бессмертны, и время бессильно перед ними. Каждая новая эпоха истории приносит о них свое суждение и поворачивает их к нам новыми искрящимися гранями.

Таково и все созданное Александром Пушкиным, замечательнейшим национальным поэтом России.

Бесконечно широк и разнообразен творческий мир Пушкина. Он охватывает все, что может интересовать человека, все, что составляет его жизнь. Судьба отдельной личности и судьба народа — предмет внимания поэта. Он не бесстрастен, не равнодушен в своих созданиях. В каждой пушкинской строфе проявляется любовь к человеку, сочувствие его горю и радостям. Великий реалист и гуманист, Пушкин был певцом свободы и справедливости, глашатаем мира и счастья на земле, наиболее полным выразителем своей эпохи. Замечательный русский критик-демократ Виссарион Белинский называет Пушкина «великим, образцовым мастером поэзии, учителем искусства».

Пушкин жил и творил в сложное и противоречивое время. Его первые стихотворные опыты появились тогда, когда русское общество переживало период большого национального под'ема, вызванного разгромом и изгнанием из страны полчищ Наполеона. Война застала Пушкина-юношу в Царскосельском лицее. Восторженный патриотизм, охвативший лицеистов, слил их в одну товарищескую семью.

Пушкин еще в лицейский период проникается свободолюбивыми устремлениями. Вместе с некоторыми лицеистами посещает он кружок офицеров гвардейского полка, расквартированного в Царском селе (поблизости от тогдашней столицы России Петербурга). Среди его новых друзей - гусаров: Чаадаев, Каверин, Николай Раевский — герой минувшей войны. Все они побывали в заграничном походе русской армии, познакомились с новыми передовыми учениями, видели Париж, где еще полтора—два десятилетия назад гремела революционная буря. В кружке велись смелые разговоры: осуждались деспотическая монархия, помещичий и полицейский произвол.

Еще в лицейских стихах «Лицинию», написанных в 1815 году и якобы являющихся переводом с латинского, Пушкин поднимает голос против деспотизма — «Свободой Рим возрос, а рабством погублен». Этой строкой кончаются стихи, содержащие прозрачный намек на порядки современной поэту России. А в 1817 году уже появляется его знаменитая ода «Вольность».

Около четырех лет отделяют время окончания Пушкиным лицея от его первой ссылки. Это — годы сближения с будущими участниками восстания против царизма — декабристами. Пушкин бывает в прогрессивном кружке «Зеленая лампа», пишет стихи и эпиграммы, направленные против правительства. Плодом поездки поэта в принадлежавшее его родителям село Михайловское (под Псковом) явилось стихотворение «Деревня» — яркое, обличительное выступление в защиту крестьян. Пушкин становится певцом декабристов. У арестованных участников восстания 14(26) декабря 1825 года жандармы находили стихи поэта, распространявшиеся в списках по всей стране.

По приказу царя Александра I Пушкин был выслан на юг России. В ссылке молодой поэт сблизился с деятелями Южного общества декабристов: Михаилом Орловым, Павлом Пестелем, Владимиром Раевским и другими.

Такова та питательная среда, которая окружала Пушкина в его молодые годы, когда зрел и мужал его талант. И этот период оставил неизгладимый след в творчестве поэта, сохранившего до последнего часа своей жизни верность идеалам свободы, любовь к народу, глубокий гуманизм.

Невозможно в одной статье дать глубокий и всесторонний анализ творчества Пушкина, назвать все его наиболее известные миру произведения. Мы останавливаемся на некоторых из них, на тех, которые, быть может, особенно сближают гениального поэта с нашей эпохой, когда рушатся последние устои старого мира, когда особенно возросла роль народных масс, когда сбываются мечты прошлых поколений о самом свободном и счастливом обществе на земле.

Трудно назвать такое произведение в литературе, современной Пушкину, где бы столь правдиво и реалистично была показана роль народа в истории, как трагедия «Борис Годунов». Она написана во время ссылки поэта в селе Михайловском. В трагедии этой Пушкин дал как бы движущуюся историческую панораму, изображающую русское государство начала XVII века. Русская старина впервые заговорила здесь живой народной речью. Народ был показан как решающая сила, управляющая ходом исторических событий. Пушкинская трагедия полна намеков на современную ему крепостническую Россию. В ней говорится и о крепостном праве, и о произволе властей, как о главных причинах недовольства народа.

В изучении истории народа, его быта, языка, народной поэзии Пушкин видел ту школу, через которую должна пройти литература, чтобы стать выражением национального духа, чаяний, помыслов миллионов людей.

Величайшей победой пушкинского гения был роман в стихах «Евгений Онегин», который Виссарион Белинский назвал «энциклопедией русской жизни». Это истинное народное произведение, где показана типичная судьба молодого человека и молодой девушки начала XIX века и где обрисованы существенные явления действительности.

Зрелая пушкинская лирика отличается богатством содержания, социально-философской глубиной. Она откликалась буквально на все явления современности.

Идя в своем творчестве по пути реализма и народности, Пушкин создает в 30-е годы XIX века замечательные прозаические произведения, мастерские по языку и характеристикам. Таковы «Повести Белкина», в которых Пушкин обращается к судьбам простых, «маленьких» людей. Тема крестьянского восстания занимает видное место в его незаконченном романе «Дубровский» и особенно в «Капитанской дочке» и документальной «Истории Пугачева». В отличие от предшествовавших ему русских дворянских историков и литераторов, Пушкин рисует Пугачева не злодеем-разбойником, а подлинным вождем крестьянского восстания, талантливым и смелым, вышедшим из гущи народа.

Пушкин чувствовал движение истории, постоянно прислушивался к шагам времени.

Александр Пушкин чувствовал, что его поколению, живущему в «жестоком веке», не суждено увидеть восход солнца свободы. Он жил на историческом переломе. И из глубины жестокого века протягивал руку грядущим поколениям.

г. КЕМЕРОВО. На площади им. А. С. Пушкина.
Рис. Евг. Смирнова.

«Пушкин первый почувствовал, что литература — национальное дело первостепенной важности, что она выше работы в канцеляриях и службы во дворце — он первый поднял звание литературы на высоту, до него недосягаемую: в его глазах поэт — выразитель всех чувств и дум народа, он призван понять и изобразить все явления жизни».

М. Горький, 1909 г.

□ □ □

Я памятник себе воздвиг нерукотворный,
К нему не зарастет народная тропа,
Вознесся выше он главою непокорной
Александрийского столпа.
Нет, весь я не умру — душа в заветной лире
Мой прах переживет и тленья убежит —
И славен буду я, доколь в подлунном мире
Жив будет хоть один пиит.
Слух обо мне пройдет по всей Руси великой,
И назовет меня всяк сущий в ней язык,
И гордый внук славян, и финн, и ныне дикой
Тунгуз, и друг степей калмык.
И долго буду тем любезен я народу,
Что чувства добрые я лирой пробуждал,
Что в мой жестокий век восславил я свободу
И милость к падшим призывал.
Веленью божию, о муза, будь послушна,
Обиды не страшась, не требуя венца,
Хвалу и клевету приемли равнодушно,
И не оспаривай глупца.

„Души прекрасные порывы...“

В 1814 году в журнале «Вестник Европы» впервые были напечатаны стихи Пушкина «К другу стихотворцу», обращенные к Кюхельбеккеру. Поэту было 15 лет.

☆ ☆ ☆

Один из современников Пушкина сообщает, что однажды в компании «молодых вольнодумцев» поэту было предложено написать стихи об Инженерном замке, в котором был убит Павел 1. В ответ на это предложение Пушкин тут же написал оду «Вольность».

☆ ☆ ☆

В знаменитую болдинскую осень (7 сентября — 6 ноября 1830 года) Пушкин написал произведения: «Бесы», «Элегия» («Безумных лет угасшее веселье»), «Сказка о попе и работнике его Балде», «Станционный смотритель», «Румяный критик мой», «Расставание», «Домик в Коломне», «Моя родословная», «Заклинание», десятая глава «Евгения Онегина», «История села Горюхина», а также окончил, начатые ранее: «Гробовщик», восьмая и девятая главы «Евгения Онегина», «Барышня-крестьянка», «Метель», «Скупой рыцарь», «Моцарт и Сальери», «Каменный гость», «Пир во время чумы».

☆ ☆ ☆

В начале 1827 года Пушкин тайно посылает стихотворное обращение к сосланным на каторгу декабристам — «Во глубине сибирских руд»...

☆ ☆ ☆

В 1836 году Пушкин основал передовой журнал прошлого века «Современник». Из статей, напечатанных Пушкиным в «Современнике», выделяется очерк «Джон Теннер», в котором автор осуждает американские контрасты жизни, «рабство негров посреди образованности и свободы».

„И СЛАВЕН БУДУ Я...“

Пушкин в книгах

Количество экземпляров пушкинских книг, изданных в нашей стране за годы Советской власти, неуклонно идет к цифре 100 миллионов.

Произведения Пушкина изданы 2043 раза тиражом 95 914 000 экземпляров на 84 языках.

Пушкин в кинофильмах

«Пушкин» (1949 г.); «Памятник Пушкину» (1961 г.); «Пушкин в Петербурге» (1950 г.); «Пушкин в Болдино» (1951 г.); «Москва в жизни Пушкина» (1952 г.); «По заповедным пушкинским местам» (1958 г.); «Борис Годунов» (1959 г.); «Дубровский» (1936 г.); «Капитанская дочка» (1960 г.); «Евгений Онегин» (1958 г.); «Пиковая дама» (1960 г.); «Сказка о попе и работнике его Балде» (1956 г); «Сказка о мертвой царевне и о семи богатырях» (1951 г.); «Сказка о рыбаке и рыбке» (1950 г.); «Сказка о царе Салтане» (1942 г.).

Пушкин в музыке

С именем Пушкина связаны великие творения русской музыкальной классики. Оперы «Руслан и Людмила» Глинки, «Русалка» и «Каменный гость» Даргомыжского, «Борис Годунов» Мусоргского, «Евгений Онегин», «Мазепа», «Пиковая дама» Чайковского, «Моцарт и Сальери», «Сказка о царе Салтане» и «Золотой петушок» Римского-Корсакова, «Алеко» и «Скупой рыцарь» Рахманинова, кантаты «Песнь о вещем Олеге» Римского-Корсакова и «Памятник» Танеева, хоры, романсы и вокальные ансамбли Глинки, Даргомыжского, Балакирева, Кюи, Бородина, Мусоргского, Римского-Корсакова, Чайковского, Танеева, Глазунова, Лядова, Рахманинова. Ко всем этим произведениям, написанным на слова или сюжеты Пушкина и составляющим гордость нашей классической музыки, следует добавить многочисленные романсы советских композиторов, пушкинские балеты («Бахчисарайский фонтан», «Барышня-крестьянка» и другие) Асафьева, оперу «Станционный смотритель» Крюкова, балет «Медный всадник» Глиэра и многие, многие другие произведения советских мастеров.

НА СМЕРТЬ ПОЭТА
февраль 1837 года

«Погиб поэт!—невольник чести—
Пал, оклеветанный молвой,
С свинцом в груди и жаждой мести,
Поникнув гордой головой!..»

М. Лермонтов.

☆ ☆ ☆

«Тебя ж, как первую любовь,
России сердце не забудет!..»

Ф. Тютчев.

☆ ☆ ☆

«Он понял тайну вдохновений,
Глагол всевышнего постиг,
Восстал, как новая стихия,
Могуч и славен и велик —
И изумленная Россия
Узнала гордый свой язык».

А. Полежаев.

☆ ☆ ☆

«Не осилили
Тебя сильные,
Так дорезала
Осень черная...
С богатырских плеч
Сняли голову —
Не большой горой,
А соломинкой...»

А. Кольцов.

Ираклий АНДРОНИКОВ

ГОЛУБЫЕ ЛИСТКИ

ОТРЫВОК

Начать свой рассказ мне приходится не с Москвы или Ленинграда, с которыми тесно связана жизнь Александра Пушкина, а со старинного уральского города Нижний Тагил, в который судьба никогда не заносила великого поэта... Незадолго перед Отечественной войной в Нижнем Тагиле умер старый горный мастер — Павел Шамарин. Его племянница Ольга Полякова — бухгалтер по специальности — разбирала оставшиеся после него книги. Взяла в руки старый альбом в потертом сафьяновом переплете, раскрыла — все листы из альбома вырезаны. А к оставшимся корешкам кто-то аккуратно подклеил старинные письма — тоненькие листочки, исписанные, главным образом, по-французски. Полякова передала находку в местный музей.

Прошло несколько лет. По поручению музея этими письмами занялась врач Полторацкая, хорошо знавшая французский язык. И тут выяснилось, что относятся они к тысяча восемьсот тридцать шестому и тридцать седьмому годам. Что писали их вдова и дети знаменитого историка и писателя Николая Карамзина. Что посылались они из Петербурга за границу, где в то время лечился старший сын покойного историографа Андрей Карамзин.

Карамзины были друзьями Пушкина. Естественно, что, описывая Андрею Карамзину петербургскую жизнь, родные сообщали ему все, что знали о Пушкине. Эти письма Андрей Карамзин берег потом, как святыню. Вернувшись в Петербург, Карамзин женился на вдове богача Демидова, которому принадлежали тагильские заводы. Вместе с женой он не раз ездил на Урал, тогда, очевидно, и завез сюда эти письма. И вот почти девять десятилетий спустя адресованные ему письма обнаружились среди книг старожила...

Письма Карамзиных привлекли внимание инженера Нижне-Тагильского металлургического завода и краеведа Николая Боташева. Он выбрал из них наиболее существенные отрывки и послал в Москву, в редакцию одного из столичных журналов. Понятно, что неизвестные письма о Пушкине вызвали живейший интерес. Однако прежде чем их публиковать, надобно было познакомиться с содержанием находки в целом, выяснить, что нового вносит она в изучение жизни поэта и соединить новое с тем, что было известно раньше.

Эта работа была поручена мне, и я немедленно выехал в Нижний Тагил. С вполне понятным волнением перелистывал я тогда тоненькие голубые листочки, покрытые бисерным почерком сестры Андрея — Софьи Карамзиной и решительными крупными строчками его матери — Екатерины, вчитывался в остроумные письма брата Андрея Карамзина — Александра.

В письмах встречаешь сотни имен. День за днем описаны в них встречи, балы, чтения, театральные премьеры... И чуть не в каждом письме мы читаем о Пушкине, о его журнальных и великосветских врагах, О его материальных и литературных делах. О его душевном состоянии. И, наконец, о дуэли и смерти. А все они вместе составляют одну из самых волнующих повестей о жизни и гибели Пушкина. Чем больше вчитываешься, тем яснее становится трагическое положение Пушкина среди враждебного ему великосветского общества, в котором он был приговорен жить и работать.

Обстоятельства, которые привели поэта к гибели, были куда сложнее, чем это казалось Карамзиным. Пушкина долгие годы губили и в конце концов погубили: унижавшая его придворная служба; невозможность вырваться из петербургского света и спокойно писать; мелочная опека царя; грубые нотации Бенкендорфа; борьба с цензурой; литературная травля; долги; нужда; глубокое одиночество; сплетни и клевета злоречивого общества.

Но потому, что мы, советские люди, понимаем Пушкина лучше, чем понимали Карамзины, этот домашний разговор в письмах производит огромное впечатление, будит новые чувства бесконечной любви к поэту. Прошел век, и еще четверть века, как Александр Пушкин ушел от нас, но современный читатель ощущает биение его вольнолюбивого сердца. И так будет всегда, ибо Пушкин бессмертен.

Пушкин в советской культуре

В Московском музее поэта открыта выставка «Пушкин в советской культуре». Ее экспонаты показывают, сколь велико место А. С. Пушкина в искусстве русского народа, в художественном творчестве всех народов нашей страны.

На выставке представлены многочисленные иллюстрации к поэмам, повестям и трагедиям — «Евгению Онегину», «Пиковой даме», «Капитанской дочке», «Борису Годунову», Более тридцати опер, балетов и драм идет сейчас на сценах Российской Федерации и национальных республик на сюжеты пушкинских произведений. На выставке — эскизы декораций и костюмов к их постановке. Здесь демонстрируются отдельные кинокадры, записи режиссеров о своей работе.

Миллионы и миллионы людей разных поколений с дней детства узнают и с любовью через всю свою жизнь несут звонкие стихи поэта, его чудесные сказки и поэмы. Пушкинские свободолюбивые идеи и образы питают нашу культуру, к ним обращаются деятели искусств и политики. На одном из стендов выставки приведена цифра: сорок семь раз цитировал Пушкина в своих работах и выступлениях Владимир Ильич Ленин.

(ТАСС).

Краткие сообщения

● В Бухаресте в Доме румыно-советской дружбы состоялась лекция на тему «Успехи миролюбивой политики СССР в 1961 г.».

● Пленум Всепольского комитета сторонников мира состоялся в Варшаве. С отчетным докладом о работе Стокгольмской сессии Всемирного Совета Мира выступил Остап Длуский. Пленум принял решение созвать в первом полугодии всепольский с'езд сторонников мира.

● Болгаро-румынская смешанная комиссия по экономическому и научно-техническому сотрудничеству приняла на сессии в Софии ряд решений о расширении кооперирования и специализации между Болгарией и Румынией в машиностроении, в электротехнической и химической промышленности, об обмене специалистами и технической документацией.

● В Никозии подписаны торговое соглашение и соглашение о техническом и научном сотрудничестве между Кипром и Чехословакией. Кипр будет поставлять в Чехословакию апельсины, лимоны, изюм, вино, табак и другие товары. Чехословакия будет экспортировать изделия машиностроения, транспортное оборудование, сельскохозяйственные машины, текстиль и т. д.

● Самым молодым на предприятии «Адесго» в Бухаресте является недавно вступивший в строй цех искусственных мехов. При помощи новейших современных машин, обеспечивающих автоматизацию всего технологического процесса, из искусственных нитей и волокон впервые в Румынии здесь будет производиться 100 тыс. квадратных метров меха в год.

● В Лиссабоне начался заочный процесс над португальскими патриотами — участниками захвата в прошлом году лайнера «Санта Мария» и деятелями оппозиции салазаровскому режиму. В числе обвиняемых — руководители оппозиции капитан Галвао и Умберто Делгадо.

● Вблизи города Рашден (Англия) разбился американский военный самолет, базирующийся на военно-воздушной базе США в Челвестоне. В результате катастрофы погибли четыре члена экипажа.

● Корреспондент агентства Рейтер передает из Порт-Элизабета (Южно - Африканская Республика), что местный порт закрыт для входа в него всех судов в связи с вспыхнувшей там эпидемией тифа.

(ТАСС).

ЗДОРОВЬЕ НАРОДА — ГЛАВНАЯ ЦЕЛЬ

ГАВАНА, 8 февраля. Корреспондент ТАСС А. Иванников передает: На Кубе началась кампания по борьбе с полиомиелитом. В кратчайший срок прививки будут сделаны почти 2,5 миллиона детей в возрасте от двух месяцев до 15 лет. Вся связанная с этим работа проводится в специальных профилактических центрах, а также непосредственно в школах, детских садах и на дому.

В своей борьбе против полиомиелита многотысячный коллектив кубинских медиков широко использует опыт здравоохранения Советского Союза, Чехословакии, ГДР и других социалистических стран. Вся необходимая Кубе противополиомиелитная вакцина поставлена из СССР.

Революционное правительство уделяет большое внимание улучшению здоровья населения. По всей стране ведется большое строительство больниц, поликлиник, санаториев и домов отдыха. Растет производство необходимых населению медикаментов. Усиленно готовятся кадры медицинских работников различных специальностей.

Забота правительства о здоровье народа ярко выражается в растущих с каждым годом ассигнованиях на здравоохранение по государственному бюджету. Только прямые расходы на здравоохранение составят в этом году 89 миллионов песо, что в три раза больше, чем было израсходовано в 1958 году. Большое значение имеют также и другие расходы государства, тесно связанные со здравоохранением. В первую очередь сюда следует отнести 168 миллионов песо, выделенных на социальное обеспечение трудящихся (пенсии, пособия для матерей и другое).

НА УЛИЦАХ столицы Кубинской Республики Гаваны появились десятки новеньких такси. Они ничем не отличаются от тысяч других автомашин. Привлекают внимание водители. Это бывшие горничные, отказавшиеся обслуживать богачей. Государственные органы направили девушек на курсы шоферов, и они овладели новой специальностью.

НА СНИМКЕ: она гордится своей новой специальностью.

Фото Синьхуа—ТАСС.

Невеселый визит

ТОКИО, 8 февраля. (ТАСС). Невесело проходит пребывание в Японии брата президента США министра юстиции Роберта Кеннеди. Вслед за студентами столичного университета Васэда, не пожелавшими выслушивать американского министра, от встречи с Робертом Кеннеди отказались студенты известного культурного центра страны города Киото.

Они заявили вчера, что не желают участвовать в открытой дискуссии с министром юстиции США, визит которого в Японию связан с осуществлением целей империалистической политики США и сколачиванием на Дальнем Востоке военного блока НЕАТО. Вчера же вечером в Киото представители молодежных организаций города устроили перед резиденцией Р. Кеннеди демонстрацию. Участники демонстрации несли плакаты с надписями: «Янки, убирайтесь к себе домой», «Верните нам Окинаву», «Прекратите преследование Американской компартии». С аналогичными протестами и требованиями к Р. Кеннеди обращаются в ходе его поездки по району Кансаи представители местных организаций Компартии Японии, профсоюзов и других демократических организаций.

Гагарин посетит Кипр

НИКОЗИЯ, 8 февраля. (ТАСС). Общество «Кипр—СССР» сообщило, что первый в мире летчик-космонавт Юрий Гагарин принял приглашение посетить Республику Кипр.

Весть о предстоящем визите Ю. А. Гагарина с быстротой молнии облетела весь остров. Имя Гагарина на устах у всех киприотов, его приезд ожидается с огромным нетерпением. Гагарин сейчас в умах и сердцах кипрского народа, пишет газета «Харавги», ему будет оказана встреча, достойная героя космоса.

Запуск спутника в США

НЬЮ - ЙОРК, 8 февраля. (ТАСС). Соединенные Штаты запустили сегодня на круговую орбиту вокруг Земли с мыса Канаверал (штат Флорида) с помощью трехступенчатой ракеты «Тор-дельта» искусственный спутник Земли «Тирос-IV».

Международная жизнь

Героическая борьба французских шахтеров

ПАРИЖ, 8 февраля. Корреспондент ТАСС А. Баранов передает:

Пятьдесят два дня горняки Деказвиля продолжают в глубине шахт героическую борьбу, добиваясь от правительства удовлетворения своего требования о праве на труд. После семи недель изнурительной подземной забастовки двадцать шахтеров третий день продолжают голодовку.

Рабочий класс, все трудящиеся проявляют горячую солидарность с деказвильцами. В фонд помощи бастующим шахтерам собрано 100 миллионов старых франков. У горняков под землей побывали представители руководства национальной федерации горняков.

Жены шахтеров — верные помощники в этой трудной борьбе, которую ведут их мужья. Делегация женщин, приехавших из Деказвиля в Париж, посетила президентский дворец и вручила петицию с требованиями горняков, протестующих против решения правительства закрыть шахты Аверонского угольного бассейна под предлогом «нерентабельности» в угоду монополиям угольно-стального пула шести западноевропейских стран.

Делегация женщин была принята руководством Всеобщей конфедерации труда, а также парламентскими группами Французской коммунистической партии в Национальном собрании и в сенате. Мы полностью поддерживаем вашу борьбу, заявил в беседе с женами шахтеров заместитель генерального секретаря Французской коммунистической партии Вальдек Роше.

Руководство Всеобщей конфедерации труда выступило с заявлением, в котором подчеркивается, что французские трудящиеся должны возможно шире поддерживать мужественную борьбу шахтеров Деказвиля. Руководство ВКТ разоблачает пагубные для трудящихся Франции последствия создания «общего рынка».

Генеральный секретарь Французской коммунистической партии Морис Торез обратился к министру промышленности и торговли с письменным запросом, в котором настаивает на необходимости строительства в Деказвиле тепловой электростанции, что позволило бы улучшить снабжение этого района электроэнергией и одновременно использовать на месте уголь Аверонского бассейна.

Однако французские власти по-прежнему глухи к справедливым требованиям бастующих. Об этом еще раз свидетельствует опубликованное правительством коммюнике, в котором оно подтверждает свое намерение закрыть шахты Аверона.

250 шахтеров погибли

БОННН, 8 февраля. (ТАСС). Вчера на угольной шахте «Лузенталь» в Фельклингене, близ Саарбрюккена произошла катастрофа в результате сильного взрыва рудничного газа. Как сообщило агентство ДПА, к утру сегодняшнего дня из шахты удалось извлечь, в общей сложности, 250 убитых и 84 раненых горняка. Судьба 146 горняков пока неизвестна.

Взрыв произошел из-за плохой вентиляции в шахте.

США и Англия решили возобновить ядерные испытания в атмосфере

ВАШИНГТОН, 8 февраля. (ТАСС). Белый дом опубликовал совместное заявление правительств США и Англии о том, что они приняли решение о проведении в различных местах подготовки к серии атмосферных испытаний ядерного оружия и что правительство Англии для этих целей передает правительству США остров Рождества.

На межзональном турнире

СТОКГОЛЬМ, 8 февраля. (ТАСС). В восьмом туре в центре внимания была партия Корчного с лидером турнира Филипом. Партия осталась неоконченной. Петросян играл белыми с югославским мастером Бертоком. На 34-м ходу Берток признал себя побежденным.

Гроссмейстер Олафссон на 39-м ходу дал мат немецкому мастеру Тешнеру. Американский гроссмейстер Бенко победил колумбийца Куэллера. Мастер Герман выиграл у Аарона. Быстрой ничьей на 20-м ходу закончилась партия Помар—Бисгайер.

В восьмом туре свободным от игры был американский гроссмейстер Фишер.

☆ ☆ ☆

СТОКГОЛЬМ, 9 февраля. (ТАСС). 14 партий остались незаконченными на межзональном шахматном турнире. Они были вчера поставлены на доигрывание.

Юный чемпион США Фишер, показавший себя превосходным аналитиком, и на этот раз сумел использовать неточности, допущенные противником — Бисгайером, и выиграть еще одну пешку. На 54-м ходу Фишер одержал победу, сохранив за собой лидирующее положение в турнире.

Однако героем дня был чемпион ГДР Вольфганг Ульман. В партии против Олафссона он имел материальный перевес, но реализовать этот шанс было нелегко. Все же Ульман блестяще справился с этой задачей, вынудив противника капитулировать. В следующей партии со Штейном Ульман уже через несколько ходов заставил своего молодого партнера остановить часы.

Две победы чемпиона ГДР выдвинули его на первое место в турнире.

В партии против Билека Глигорич потерял ферзя за двух коней — компенсация, явно недостаточная. Не возобновляя игры, Глигорич признал свое поражение. Зато через час Глигорич уже взял «реванш», нанеся поражение гроссмейстеру Барца.

В то же время Билек, окрыленный победой над Глигоричем, выиграл у аргентинца Швебера. После того, как фигуры черных ворвались в лагерь противника, гроссмейстер Портиш заставил Яновского признать свое поражение.

Вторую победу Портиш одержал, доигрывая партию со Швебером, что сильно улучшило турнирное положение венгерского гроссмейстера.

Бенко победил Германа, Барца — Помара, а Тешнер — Куэллера. Весь вечер доигрывалась партия Филипа с Геллером.

Советский гроссмейстер сохранил лишнюю пешку, однако после возобновления игры Филип сумел добиться положения, где при ферзях у партнеров остались разноцветные слоны. Это обстоятельство позволяет чехословацкому гроссмейстеру бороться за ничью.

Партия еще продолжается.

Для вас, пропагандисты

Завтра в книжном магазине № 1 (ул. Кирова, 35) проводится день пропагандиста. В большом выборе будет представлена политическая и методическая литература. С 12 до 2 часов дня у прилавков дежурят преподаватели вузов гор. Кемерова. Пропагандисты и агитаторы могут воспользоваться их помощью в выборе литературы.

Немедленно и безоговорочно освободить Гизенгу!

Рассматривая произвольный арест Антуана Гизенги, как угрозу всем патриотическим силам страны, конголезские политические деятели, которые остались верными идеям и принципам Лумумбы, предпринимают активные усилия с целью вырвать Гизенгу из рук мобутовских «парашютистов».

Во время заседания палаты депутатов конголезского парламента большая группа депутатов внесла проект резолюции с требованием немедленно и безоговорочно освободить Гизенгу. Представители этой группы в своих выступлениях ссылались на письмо Гизенги премьер-министру Адуле от 27 января, в котором сам Гизенга настаивал на освобождении его от «защиты» со стороны мобутовских солдат. Депутаты подчеркивали при этом, что подобная «защита», о которой Гизенга никого не просил, нарушает его парламентскую неприкосновенность.

Корреспондент агентства ТАНЮГ передает из Леопольдвиля, что после 5-часовых дебатов, которые едва не привели к полному расколу, палата депутатов парламента Конго закончила заседание, так и не приняв никакого решения по «делу Гизенги».

В сообщении указывается, что заместитель председателя палаты Мулунда сообщил депутатам о том, что Гизенга обратился с просьбой обеспечить ему возможность присутствовать на заседаниях парламента.

Многие депутаты конголезского парламента, сообщает корреспондент ТАНЮГ, встревожены тем, что Гизенгу может постигнуть судьба Лумумбы, а также тем, что «дело Гизенги» отвлекает внимание общественности от основных задач, которые стоят ныне перед Конголезской Республикой. (ТАСС).

Взрывы в Париже

ПАРИЖ, 8 февраля. (ТАСС). Еще до наступления темноты вчера фашистские головорезы из «секретной вооруженной организации» взорвали в Париже 8 бомб.

Фашисты совершили покушение на известного писателя-коммуниста Владимира Познера. «Адская машина», помещенная «ультра» на лестнице, вдребезги разнесла двери соседних квартир, причинила большой материальный ущерб. Сам писатель ранен в голову осколками стекла и доставлен в больницу.

Три других взрыва были направлены против двух известных парижских профессоров и журналиста: профессора факультета права Парижского университета Жоржа Веделя, профессора международного права Роже Пенто и сотрудника газеты «Фигаро» Сержа Бромберже. Жертв нет, но материальные разрушения очень значительны. В частности, в доме Бромберже повреждение в результате взрыва газопровода привело к пожару.

Взрывы были произведены также в домах двух военных.

Парижские трудящиеся и другие демократы с негодованием встретили эти новые наглые выпады фашистского подполья. Многолюдная демонстрация протеста состоялась сегодня в Латинском квартале, где живет Владимир Познер.

Гизенга переведен в новое место заключения

ЛЕОПОЛЬДВИЛЬ, 8 февраля. (ТАСС). Сегодня член конголезского сената генеральный секретарь партии Национальное движение Конго Антуан Кивева сообщил журналистам, что Антуан Гизенга переведен из Моанды на небольшой остров Болабемба, расположенный в дельте реки Конго.

Кивева заявил также, что от имени 15 сенаторов он обратился к бюро сената с требованием пересмотреть вопрос о Гизенге. Смещение Гизенги с поста заместителя премьер - министра, подчеркнул Кивева, было произведено с нарушением процедуры, предусматриваемой основным законом республики.

Пленум ЦК Коммунистической партии Чехословакии

ПРАГА, 8 февраля. (ТАСС). Как сообщает агентство ЧТК, 6 и 7 февраля состоялся пленум ЦК Коммунистической партии Чехословакии. С докладом о задачах сельского хозяйства в 1962 году на пленуме выступил Иржи Гендрих.

Сообщение о государственном плане развития народного хозяйства на 1962 год сделал Отакар Шимунек.

Центральный Комитет обсудил также вопрос об антипартийной и незаконной деятельности Рудольфа Барака. Сообщение Политбюро ЦК КПЧ по этому вопросу сделал Антонин Новотный.

Сообщение по делу Р. Барака

ПРАГА, 8 февраля. (ТАСС). Агентство ЧТК передает: ЦК Коммунистической партии Чехословакии решил вывести Рудольфа Барака из состава Политбюро ЦК и состава ЦК КПЧ, снять его со всех государственных и общественных постов, исключить из партии и предать суду за злоупотребление полномочиями министра внутренних дел, незаконное использование государственных средств и за другие грубые нарушения социалистической законности.

Президиум Национального собрания на основании конституции принял решение лишить Рудольфа Барака депутатской неприкосновенности и дал согласие на судебное разбирательство его дела.

в Театрах и КИНО

ОБЛДРАМТЕАТР. **Божественная комедия.**

ТЕАТР МУЗКОМЕДИИ. **Черти полосатые.**

ГОСЦИРК. Сегодня — **новый аттракцион — 15 белых медведей. Укротитель С. СИНИЦКИЙ.** Представление в 3-х отделениях.

В воскресенье, 11 февраля, два больших дневных представления в 12 и 3 часа дня.

КИНОТЕАТР «МОСКВА». 1. Журнал **От ворот поворот.** Новый художественный фильм **Любовь в сентябре,** производство киностудии «ДЕФА», ГДР (9-30, 11-10, 12-50, 2-30, 4-10, 5-50, 7-30, 9-30 — дети до 16 лет не допускаются). **Моды меняются** (к 7-30, 9-30). 2. **Советский спорт № 12. Призыв** 2-я серия (9 10-50, 12-40, 2-30, 4-20, 6-10, 8, 9-50). 3. **Наука и техника № 24. Призыв** 1-я серия (9, 2-30 — для детей; 10-50, 12-40, 4-20, 6-10, 8, 9-50).

КИНОТЕАТР «КОСМОС». 1. Новый художественный фильм **Горизонт** (9-30, 11-40, 1-50, 4, 6-10, 8-20, 10-25 — дети до 16 лет не допускаются). 2. **Самый маленький бродяга** (10, 11-40, 1-20, 3 — для детей). Цветной художественный фильм **За двумя зайцами** (4-40, 6-20, 8).

КИНОТЕАТР «ПИОНЕР». **Дети фронта** (9-20, 11, 1, 3, 5). **Спецвыпуск, посвященный XXII с'езду КПСС** (7). **Чистое небо** (9).

КИНОТЕАТР «МЕТАЛЛУРГ» **Мишель и Мишутка** (10, 11-20, 12-40). **Длинный день** (2, 4, 5-55, 7-50, 9-45).

КИНОТЕАТР «ОКТЯБРЬ». Цветной фильм **Длинный день** (12, 3-40, 5-30, 7-20 9-40). **Подпольный пионерский отряд** (10, 2— для детей). **Флуераш** (к 7-20). **Когда кончается рабочий день** (к 9-часовому сеансу).

КИНОТЕАТР «КОМСОМОЛЕЦ». **Вечера на хуторе близ Диканьки** (4, 5-30, 7, 9).

КИНОТЕАТР «ПРОГРЕСС». **Артист из Кохановки** (12, 4, 5-50, 7-40, 9-30).

КИНОТЕАТР «ЛУЧ». **За двумя зайцами** (12, 4, 6, 8, 10).

ДК КИРОВСКОГО РАЙОНА. **Белая пряжка** (11-30, 3-30, 5-30, 7-30, 9-30).

ДК ХИМКОМБИНАТА. **Сказ о Чапаеве** (3). **Артист из Кохановки** (5, 7, 9).

КЛУБ ГРЭС. **Полосатый рейс** (3). **Жизнь холостяка** (5, 7, 9).

КЛУБ АВТОМОБИЛИСТОВ. **Дарклэ** (5, 7, 9). **Окна сатиры.**

КЛУБ «СТРОИТЕЛЬ». **Жди меня** (5, 7, 9).

КЛУБ ШАХТЫ «ЦЕНТРАЛЬНАЯ». **Друг песни** (5, 7, 9).

Кировский райздравотдел г. Кемерова

ОБ'ЯВЛЯЕТ НАБОР НА ГОДИЧНЫЕ КУРСЫ МЕДСЕСТЕР

Принимаются лица, имеющие образование 10 классов, без экзаменов, проживающие в г. Кемерове.

Выплачивается стипендия. Занятия с отрывом от производства.

Документы (установленные для поступления в средние учебные заведения) подавать в Кировский райздравотдел: ул. 40 лет Октября № 8 — с 15 до 18 часов ежедневно.

Сибирский металлургический институт

ПРОИЗВОДИТ ПРИЕМ СПЕЦИАЛИСТОВ В ЦЕЛЕВУЮ АСПИРАНТУРУ

в вузы Москвы, Ленинграда и др. городов

по высшей математике, теоретической механике, физике, химии, физической химии, начертательной геометрии и черчению, сопротивлению материалов, теории механизмов и машин, деталям машин, сварке, технологии металлов, общей электротехнике, горной электромеханике, автоматике и телемеханике, разработке месторождений полезных ископаемых, архитектуре, стальным и железобетонным конструкциям и горному машиностроению.

В целевую аспирантуру могут быть направлены лица с высшим образованием в возрасте до 35 лет, имеющие стаж работы по окончании вуза не менее двух лет. Прием в целевую аспирантуру производится вне конкурса.

Документы и заявления просим направлять по адресу: г. Новокузнецк Кемеровской области, ул. Рудокопровая, 49, Сибирский металлургический институт. **Ректорат.**

Кемеровский театр МУЗЫКАЛЬНОЙ КОМЕДИИ об'являет набор

В БАЛЕТНУЮ СТУДИЮ

Здесь же требуется на постоянную работу столяр.

Требуются

КЕМЕРОВСКОМУ ХИМКОМБИНАТУ — аппаратчики (мужчины), слесари по ремонту химоборудования, токари, слесари КИП, электромонтеры.

КЕМЕРОВСКОМУ ГОРПЛОДООВОЩТОРГУ — товароведы и зав. магазинами.

Обращаться: ул. Красноармейская, 128, в отдел кадров.

КЕМЕРОВСКОМУ АВТОМОТОКЛУБУ — преподаватели автодела, техники, инструкторы практической езды.

Здесь же проводится набор на **курсы шоферов** первого, второго и третьего классов на дневное отделение. Начало занятий первого марта.

Обращаться: г. Кемерово, ул. Лесокомбинатовская, 26. Тел. 4-90.

КЕМЕРОВСКОМУ МЯСОКОНСЕРВНОМУ КОМБИНАТУ — электрики.

Обращаться в отдел кадров комбината.

КОМБИНАТУ КРУПНОПАНЕЛЬНОГО ДОМОСТРОЕНИЯ — плотники, жестянщики-кровельщики, электромонтеры, газоэлектросварщики, сметчик ПТО.

Обращаться: г. Кемерово, Предзаводской поселок, территория УПП, в отдел кадров. Тел. 9-67 (через химкомбинат).

КОНТОРЕ СНАБЖЕНИЯ СОВНАРХОЗА — начальник планового отдела, знающий планирование по снабжению и сбыту. Оплата труда гарантийная — 100 рублей в месяц.

Обращаться: г. Кемерово, территория химкомбината, отдел кадров конторы. Тел. 3-59 (через химкомбинат). Автобус «гараж АТЗ», остановка «Стройгородок».

ОТДЕЛУ МАТЕРИАЛЬНО-ТЕХНИЧЕСКОГО СНАБЖЕНИЯ треста «Кемеровотрансдорстрой» — **товаровед, грузчики.** Оплата сдельная. Одиноким предоставляется общежитие.

Обращаться: ул. Вокзальная, 1, первый этаж.

ТРЕСТУ «ЖЕЛЕЗОБЕТОНСТРОЙ» — старший экономист, опытная секретарь-машинистка.

Обращаться: г. Кемерово, Предзаводской поселок, трест.

СЕЛЬСКОХОЗЯЙСТВЕННОМУ ТЕХНИКУМУ на преподавательскую работу — **ветеринарные врачи.**

Адрес техникума: г. Мариинск, ул. Баховая, 13.

БАЗЕ «РОСГАЛАНТЕРЕЯ» — зав. складом, рабочий, водитель автопогрузчика.

Обращаться: г. Кемерово, ул. Вокзальная, 4. Тел. 9-53.

Козлов Николай Михайлович, прож. по ул. Мясокомбинатовской, 13-г, возбуждает дело о расторжении брака с Козловой Антониной Георгиевной, прож. в г. Барабинске Новосибирской области.

Дело будет слушаться в нарсуде г. Барабинска.

Коллективы Новокузнецкого орса Забсибгеологоуправления и Кемеровского отделения орса с глубоким прискорбием извещают о безвременной кончине начальника орса

АРЛЮКА Ивана Потаповича

и выражают соболезнование семье покойного.

Редактор Н. Я. ТРОИЦКИЙ.

АДРЕС РЕДАКЦИИ И ИЗДАТЕЛЬСТВА: г. Кемерово, ул. Трудовая, 64. ТЕЛЕФОНЫ: редактора 2-24, заместителей редактора 8-05 и 2-37, ответственного секретаря 2-53, секретариата 4-85, отделов редакции: партийной жизни 2-37, отдела пропаганды 17-28, советского строительства 15-67, угольного 1-21, промышленности и транспорта 8-63, сельскохозяйственного 4-57, отдела культуры и быта 15-36, информации 14-21, отдела писем 11-52, отдела об'явлений 6-83, ночной прием информации 14-21, технического секретаря 2-я города, 2-78, бухгалтерии 6-83, директора типографии 3-96.

ОП01090 Типография «Кузбасс» облполиграфиздата. Заказ № 105. Тираж 130.000.