Областная библиотека
ГАЗЕТНО-ЖУРНАЛЬНЫЙ
ФОНД

КАЖДЫЙ ЧАС — СТРОИТЕЛЬСТВУ КОММУНИЗМА

Пролетарии всех стран, соединяйтесь!

КУЗБАСС

ОРГАН КЕМЕРОВСКОГО ОБЛАСТНОГО И ГОРОДСКОГО КОМИТЕТОВ КПСС, ОБЛАСТНОГО И ГОРОДСКОГО СОВЕТОВ ДЕПУТАТОВ ТРУДЯЩИХСЯ

Год издания 41-й № 31 (10475). | Вторник, 6 февраля 1962 г. | Цена 2 коп.

Трудящиеся Анжеро-Судженска борются с простоями, вскрывают внутренние резервы производства.

ВРЕМЯ—НАШЕ БОГАТСТВО

Разговор шел о состоявшемся партийном активе, на котором обсуждался вопрос об усилении охраны общественного порядка в городе. Говорили о борьбе с тунеядцами, хулиганами, расхитителями социалистической собственности. И кто-то бросил реплику: «А у нас на заводе разве нет таких? Разве не расхитители народного добра те, кто мешает трудиться в полную меру сил, те, по чьей вине простаивают рабочие и станки? Государство не получает продукции, а у рабочего снижается производительность труда и заработок!» Эта мысль всех взбудоражила. Разгорелся спор. Потом созрело решение: создать дружину и штаб по борьбе с расхитителями рабочего времени, об'явить беспощадную борьбу простоям и их виновникам. Родился лозунг: «Каждый час — строительству коммунизма!»

Так началось это движение в коллективе машиностроительного завода в середине сентября прошлого года.

Начинание было вскоре подхвачено работниками городской газеты, многими рабкорами, вызвало живой интерес в коллективах других предприятий. Было над чем задуматься шахтерам и строителям. На шахтах треста «Анжероуголь» непроизводительные простои составляли в 1961 году 20 процентов рабочего времени, на стройках треста «Анжерошахтострой» и того более — 25 процентов. Это значит, что в среднем каждый пятый шахтер и каждый четвертый строитель добросовестно переодевались в спецовку, но, по сути дела, не работали.

Иногда говорят: «Время—деньги». На наш социалистический лад это можно перефразировать так: «Время — народное богатство». И транжирить его никому не позволено!

Городской комитет партии одобрил ценную инициативу машиностроителей, рекомендовал партийным организациям создать на всех предприятиях штабы по борьбе с потерями рабочего времени, широко привлекать к этой работе всех трудящихся, использовать многотиражную и стенную печать, создать на всех участках и в цехах рабкоровские посты, регулярно проводить рейды, особенно на отстающих участках.

Пришлось столкнуться с косностью некоторых руководителей, повоевать с нездоровой реакцией на критические выступления рабкоров в городской газете. Тем, кто не понимает, партийные организации раз'ясняют, неразворотливых подталкивают, ну а тех, кто пытается мешать рождению нового, приходится строго наказывать как зажимщиков критики, глушителей инициативы.

Не все сначала было ясно и нам. Как лучше организовать движение? Что ценное, хорошее в нем закрепить, от чего сразу же избавиться? Ум, говорится, хорошо, а два лучше. Решили провести городской семинар непосредственно на машзаводе. Пригласили на него со всех предприятий секретарей парторганизаций, председателей профсоюзных комитетов, начальников штабов по борьбе с потерями рабочего времени, начальников отделов труда и зарплаты, работников городской и многотиражных газет. Разговор получился интересным и полезным: машиностроители толково рассказали о своем опыте, об организации борьбы с простоями. Выступили присутствующие. Задавали вопросы. В заключение секретарь горкома партии т. Навражин рассказал о задачах коллективов предприятий города в 1962 году.

Было внесено предложение создать городской штаб по борьбе с потерями рабочего времени, который бы координировал и контролировал деятельность штабов на предприятиях, обобщал и распространял их опыт. Такой штаб создан и утвержден на бюро горкома КПСС в составе 9 человек. Возглавил его член горкома, редактор городской газеты «Борьба за уголь» т. Баринов.

Для того, чтобы сосредоточить внимание партийных организаций на ценном начинании рабкоров и общественности, на бюро были заслушаны отчеты секретаря парторганизации шахты № 3 т. Казакова и секретаря парторганизации шахтостроительного управления № 2 т. Черных «О распространении почина «Каждый час — делу коммунизма». Выяснилось, что на этих предприятиях штабы по борьбе с потерями рабочего времени созданы формально. Партийные и профсоюзные комитеты не вовлекли в это движение рабочих. Посты на участках не созданы. Плохо ведется раз'яснительная работа. А нужда в распространении опыта машиностроителей здесь огромная. Простои рабочих из-за различных причин велики. Так, в декабре в шахтостроительном управлении 46 процентов рабочих не выполнили норм выработки.

Сейчас еще рано подводить итоги похода против расхитителей рабочего времени. Но уже можно говорить о том, что даст это движение.

Наиболее ценным в нем является то, что оно нацелено на повышение производительности труда, а стало быть и заработка рабочих.

Это движение находит массовую поддержку, вызвало рост активности рабкоров, подняло боевитость газет, приблизило их к производству, повысило действенность публикуемых в газете материалов.

Систематическая борьба с простоями, с расхитителями рабочего времени помогает искоренять расхлябанность, разболтанность, безответственность и в то же время воспитывает у рабочих коммунистическое отношение к труду, чувство хозяина предприятия в лучшем смысле этого слова. А результаты? Простои в январе против прошлого года заметно сократились. Среднесуточная добыча угля в тресте «Анжероуголь» возросла на 1000 т.

Но все это только начало большой работы, которую нам предстоит совершить, чтобы каждый час, каждая минута действительно были целиком отданы делу строительства коммунизма!

Л. ГОЛОСОВ,
первый секретарь Анжеро-Судженского горкома КПСС.

ТЕХНОЛОГИ, ВАШЕ СЛОВО!

Вот уже около двух месяцев нам на всю смену выдают по три комплекта плашек. А работают одновременно 4—5 прессов.

Комплект плашек рассчитан на полторы смены. А в действительности иногда полсмены поработаешь и... закуривай.

Нас обвиняют в том, что не бережливы. Да я что—общему делу и сам себе враг? Вот мы и говорим технологам: «Нет, товарищи дорогие, это вы допустили перерасход, это по вашей вине тратится впустую рабочее времечко, мало вы думаете о качестве инструмента!»

Приведу такой пример. Недавно мне попалась одна, как ее в цехе назвали, чудо-плашка. Четверо суток мы поработали, не вынимая ее из штампа. По грубым подсчетам, за это время отштамповали деталей общим весом более 10 тонн!

Заинтересовался я этой необычной плашкой. Понес в лабораторию, попросил исследовать ее. Оказалось, что она изготовлена из другой стали. Я побывал в цехах №№ 6 и 7, выяснил, что приблизительно в августе было изготовлено всего три комплекта таких плашек как экспериментальных. Каковы результаты проведенного опыта? Почему все-таки не продолжили работу в этом направлении? Главный технолог завода т. Радунский только плечами пожимает.

Хочется обратиться ко всем технологам: присматривайтесь, товарищи, к тому, как изготовляется инструмент, как мы его используем. Подсчитайте, сколько мы теряем рабочего времени, сил и энергии впустую, если нам дают плохой инструмент. Пора закрыть и этот канал растранжиривания рабочего времени.

П. СЫПЛОВ,
прессовщик машиностроительного завода.

На строительстве коксохимического комплекса Запсиба хорошо работает молодой строитель комплексной бригады строительного управления № 6 треста «Кузнецкметаллургстрой» Тамара Корипанова.

На новостройке она недавно, а уже заслужила уважение строителей своим добросовестным трудом.

НА СНИМКЕ: Тамара КОРИПАНОВА.

Фото В. Ларина.

ШТАБ ЗА РАБОТОЙ

Завод наш — передовое предприятие. Коллектив выполняет государственный план. Увеличиваем производительность труда. Все это — закономерный результат механизации и автоматизации производственных процессов, улучшения рационализаторской работы, повышения мастерства рабочих, инженерно-технических работников.

Однако много еще и у нас различных производственных неполадок: не хватает инструмента, не изжиты факты бесхозяйственности, волокиты, низка дисциплина отдельных рабочих.

С этим злом коллектив повел решительную борьбу. Организатором ее является специальный штаб, который возглавляет заместитель директора завода Н. Е. Зелинский.

Под особое наблюдение поначалу были взяты ночные вахты и пересменки. Ведь как бывает: до конца смены еще 10—15 минут, а у проходной уже ждут 70—80 человек. Много людей скапливалось в столовой, которая расположена на территории завода.

С этими очевидными нарушениями дисциплины справились сравнительно легко. Дальше стало сложней. Выявили такие факты. Пришел человек на смену, встал к станку, а нужного инструмента, оснастки нет. Пока ищет, перестраивает станок — время идет. А связи между цехами? Сборным и механическим руководит один человек, и то неувязок много.

Вот тут-то и началась кропотливая, прямо скажем, исследовательская работа. Она потребовала много сил, настойчивости.

Авторитет штаба укреплялся тем, что администрация оказала твердую поддержку дружинникам в устранении простоев. По сигналам штаба принимались оперативные и жесткие меры. Авторитет дружины укреплялся и тем, что в ее состав вошли лучшие люди завода, такие, как Юрий Чагин — вожак бригады, которая первой на заводе начала работать по единому наряду, Афанасий Зеньков, бригаде которого присвоено звание коллектива коммунистического труда имени XXII с'езда КПСС, передовые рабочие, опытные инженеры. Но главное, конечно, в том, что штаб и созданная им дружина с самого начала проявили себя боевыми и настойчивыми организаторами. Фотогазета «Видоискатель» выводила на суд общественности расхитителей рабочего времени.

Прошло немного времени, и штаб стал для одних верным, надежным помощником, для других — грозой. Причины простоев записываются в журнале дежурств дружины, затем приказом директора виновники наказываются, намечаются меры по улучшению организации труда. Часто дружинники сами устраняют неполадки.

Вот пример. Во вторую смену наметился простой в четвертом цехе: кузнецам не завезли заготовки для поковок. По сигналу дружинников немедленно сняли автомашину с транспортного участка. Заготовки доставили в цех.

Причиной расхищения рабочего времени нередко бывает бюрократизм отдельных руководителей. Выявили такой возмутительный факт. Требования на материалы лежали по нескольку дней в отделе снабжения и ни начальник его т. Сидоров, ни заместитель т. Беркович не обращали на них внимания. Они без толку гоняли кладовщиков за визами и подписями, а производство задыхалось без материалов. Вмешалась дружина — бюрократов призвали к порядку.

Штаб дружины установил факты бесхозяйственности и расточительства в ремонтно-строительном участке, где за два месяца было приписано невыполненных об'емов работ по перевозкам более чем на полторы тысячи тонн груза. Приказом директора завода мастера Орюшкина отстранили от занимаемой должности. Причиненные заводу убытки взыскиваются с него.

Мы убедились, что одной общезаводской дружины мало. Создали еще шесть цеховых дружин. Работой дружин руководит завком профсоюза.

По инициативе штаба вместе с отделом организации труда и зарплаты уже три раза проводился массовый, общезаводской «замер» времени. Многие щели, через которые утекали рабочие минуты, закрыты.

Дружины по борьбе с потерями рабочего времени способствуют повышению производительности труда, борьбе за культуру производства, воспитанию коммунистического отношения к труду.

И. МАРЬИН,
заместитель начальника штаба.

300 В БОРЬБЕ ЗА 420

Иные говорят: «Зачем дружины? Есть же на заводе мастера, которые отвечают за организацию труда, подготовку рабочих мест. Имеются диспетчеры, которые регулируют доставку материалов и заготовок транспортом». Оно вроде и так. А в то же время...

Мы подсчитали, что из-за неорганизованности, нерасторопности и неумения нашего в прошлом году было потеряно 18 тысяч рабочих часов! Не так это просто, как кажется, устранить простои из-за несовершенной технологии, неудачной организации труда. Тут думать да думать надо. У нас сейчас 300 дружинников ведут борьбу за полное использование каждым рабочим его 420 рабочих минут.

Решаем мы и другой вопрос. Как-то наша многотиражная газета сообщила, что сверловщица т. Герб потеряла в смену... 420 минут. Почему? Вышел из строя станок. Но ведь рядом стояли другие станки, на которых можно было работать. Но оказалось, что т. Герб их не знает. Вот мы и решили, чтобы каждый наш рабочий овладел двумя—тремя профессиями. На заводе уже обучено вторым профессиям 100 рабочих.

М. МАРМЕЛЬШТЕЙН,
заместитель директора завода.

Послание Н. С. Хрущева Второй Генеральной национальной ассамблее народа Кубы

Товарищ Н. С. Хрущев обратился с посланием ко Второй Генеральной национальной ассамблее народа Кубы, к премьер-министру Республики Куба доктору Фиделю Кастро Рус. От имени советского народа, Советского правительства и от себя лично он горячо приветствует участников ассамблеи.

Советских людей, говорится в послании, искренне радует тот факт, что героический народ Кубы, сплоченный вокруг своего революционного правительства, возглавляемого непоколебимым борцом-революционером Фиделем Кастро, достиг выдающихся успехов в деле политического, экономического и социального переустройства страны.

Куба — миролюбивая страна. Она никому не угрожает, отмечается в послании. Но международная реакция и, прежде всего, империалистические круги США не хотят мириться с существованием свободного независимого государства кубинского народа и вновь плетут сети заговоров против Кубы. Это особенно ясно показала всему миру конференция в Пунта-дель-Эсте.

Куба не одинока. Растущее в странах Латинской Америки, во всех частях земного шара боевое движение солидарности с Кубой поможет кубинскому народу сорвать черные планы американских империалистов и их прислужников.

Нам, советским людям, завоевавшим свою независимость в ожесточенной борьбе и ныне строящим коммунистическое общество, подчеркивает Н. С. Хрущев, близка и понятна героическая борьба мужественного кубинского народа за свободу и независимость своей родины. Народы Советского Союза всегда с вами, дорогие кубинские братья!

Н. С. Хрущев желает Второй Генеральной национальной ассамблее народа Кубы больших успехов в решении важных политических проблем, стоящих перед нею. Он выражает уверенность, что ассамблея будет новым ударом свободного народа по агрессивным замыслам империализма и по тем, кто слепо, в ущерб интересам собственных стран плетется у него в хвосте.

КАНДИДАТЫ НАРОДНОГО БЛОКА

С предвыборных собраний трудящихся Кузбасса

Осинники

Вчера у горняков «Капитальной-1» состоялось предвыборное собрание.

Начальник отдела кадров шахты М. И. Охин предложил от имени коллектива горняков выдвинуть кандидатом в депутаты Верховного Совета СССР по Осинниковскому избирательному округу № 205 по выборам в Совет Союза Первого секретаря ЦК КПСС, Председателя Совета Министров СССР Никиту Сергеевича Хрущева.

Это предложение шахтеры встречают горячими аплодисментами.

—Я поддерживаю кандидатуру Н. С. Хрущева, — сказал в своем выступлении помощник начальника участка И. К. Попов, — и предлагаю также выдвинуть кандидатом в депутаты по нашему округу члена Президиума ЦК КПСС, секретаря ЦК КПСС Михаила Андреевича Суслова.

Секретарь парткома шахты С. П. Баранов поддержал кандидатуры Н. С. Хрущева и М. А. Суслова и предложил выдвинуть кандидатом в депутаты Совета Союза Верховного Совета СССР по Осинниковскому избирательному округу председателя Кемеровского совнархоза Леонида Ефимовича Графова.

Горнорабочие И. С. Зяблицкий и А. А. Шарифутдинов в своих выступлениях поддержали кандидатуры Н. С. Хрущева, М. А. Суслова и Л. Е. Графова.

Горняки шахты встали на трудовую вахту в честь выборов и обязались добыть в феврале 4.900 тонн угля сверх плана.

Собрание единодушно принимает решение: выдвинуть кандидатами в депутаты Верховного Совета СССР по Осинниковскому избирательному округу № 205 Н. С. Хрущева, М. А. Суслова и Л. Е. Графова и просить их дать согласие баллотироваться.

Избраны представители на окружное предвыборное собрание.

В этот же день прошли предвыборные собрания у энергетиков Южно-Кузбасской ГРЭС и в коллективе Таштагольского рудника. Рабочие, инженерно-технические работники и служащие обоих коллективов единодушно назвали кандидатами в депутаты по Осинниковскому избирательному округу № 205 Н. С. Хрущева, М. А. Суслова и Л. Е. Графова.

Промышленновский район

Труженики совхоза «Заря» выдвинули кандидатами в депутаты Верховного Совета СССР по Кемеровскому—Рудничному избирательному округу № 198 Никиту Сергеевича Хрущева, Николая Михайловича Шверника и академика Николая Николаевича Семенова.

Новокузнецк

Коллектив Кузнецкого завода металлоконструкций на своем предвыборном собрании назвал кандидатами в депутаты Верховного Совета СССР по Новокузнецкому избирательному округу № 203 Никиту Сергеевича Хрущева, Леонида Ильича Брежнева и старшего вальцовщика КМК А. Г. Картавых.

Мариинск

Совхоз «Авангард» — крупнейшее хозяйство района. Вчера здесь состоялось многолюдное собрание, посвященное выдвижению кандидатов в депутаты Верховного Совета СССР по Мариинскому избирательному округу № 202 по выборам в Совет Союза.

Слово берет бригадир дойного гурта Т. П. Глазунова. Она предлагает выдвинуть кандидатом в депутаты Верховного Совета СССР верного ленинца, неутомимого борца за мир и счастье народа Первого секретаря ЦК КПСС, Председателя Совета Министров СССР Никиту Сергеевича Хрущева.

Главный зоотехник совхоза Н. А. Иваненко поддерживает кандидатуру Н. С. Хрущева и предлагает также выдвинуть кандидатом в депутаты Верховного Совета СССР по Мариинскому избирательному округу члена Президиума ЦК КПСС, секретаря ЦК КПСС Отто Вильгельмовича Куусинена.

Поддержав кандидатуры Н. С. Хрущева и О. В. Куусинена, свинарка совхоза Л. А. Ковалева предлагает также выдвинуть кандидатом в депутаты бригадира свиноводческой бригады совхоза Зинаиду Алексеевну Кушакову.

В 1950 году, после семилетки, Зинаида Алексеевна поступила в Кашинский зооветеринарный техникум. По окончании его она работает в совхозе, руководит свиноводческой бригадой. В прошлом году коллектив, которым руководит А. Кушакова, откормил 8.500 свиней средним весом 80 кг каждая, нынче свинарки обязались откормить 20 тыс. голов свиней.

Предложения тт. Глазуновой, Иваненко и Ковалевой поддержали свинарка А. Г. Картавая, управляющий восьмой фермой С. К. Карпов, председатель рабочего комитета совхоза А. Я. Скатов.

Собрание единодушно выдвинуло кандидатами в депутаты Верховного Совета СССР по Мариинскому избирательному округу № 202 Н. С. Хрущева, О. В. Куусинена и бригадира свиноводческой бригады совхоза «Авангард» З. А. Кушакову и просит их дать свое согласие баллотироваться по этому избирательному округу.

В Новокузнецке зажглись экраны телевизоров

Накануне воскресного дня в сотнях квартир трудящихся Новокузнецка голубым светом вспыхнули экраны телевизоров. Вступила в строй 117-я в Советском Союзе телестанция. Это замечательный подарок ко дню выборов в Верховный Совет СССР. Пуск телестанции явился выполнением наказа избирателей этого большого города.

Знаменательна история строительства. На Точилинской высотке монтируется 180-метровая башня. Это сооружение готовится для мощного ретранслятора в пять киловатт. Но передачи нельзя будет принимать до тех пор, пока такие же станции не будут построены в гг. Киселевске и Белове.

Поэтому решили пустить малый ретранслятор мощностью 100 ватт. Для этого нужно было сделать 35-метровую мачту, фундаменты, выкопать котлованы, установить и смонтировать антенну. Строить решили инициативным способом. Было создано общественное бюро по строительству малого телецентра.

Это было в первых числах января текущего года. Нашлось много людей, которые поддержали хорошую инициативу.

В институте «Проектстальконструкция» работало общественное конструкторское бюро. Члены этого бюро инженеры С. Кошелев, В. Головко, Я. Корсунский, Р. Фаизова, С. Пичугин в свободное от работы время произвели расчеты мачты, котлованов и фундаментов и выдали проект в производство.

Комсомольцы Центрального района под руководством секретаря комитета В. Бузенкова в выходной день в промерзлой земле копали котлованы. Бригада Г. Абдрахманова с завода железобетонных конструкций № 1 подготовила четыре фундаментных блока. Они сделали это тоже в неурочное время и из сэкономленных материалов.

В работу включалось все большее число людей. Бригада слесарей В. Караченцева из ремонтно-механического завода треста «Кузнецкпромстрой» подготовила металлические детали для фундаментных блоков и передала их на бетонный завод.

Снова пришлось вступить в работу общественному конструкторскому бюро. Члены бюро перепроектировали стальную опору. А на заводе металлоконструкций сборщики братья Анатолий и Григорий Овечкины сделали специальные площадки, стремянную лестницу.

Работники участка треста «Запсибэлектромонтаж», которым руководит прораб Н. Колесник, в течение одной смены установили мачту на фундаменты. Много труда вложила здесь и бригада Т. Грошева, сумев в короткий срок произвести монтаж этой мачты.

И вот в субботу ретранслятор был пущен. Передачи в субботу и в воскресенье смотрели также шахтеры Осинников и энергетики Калтана.

М. ТЕПЛИЦКИЙ.

Навстречу Пленуму ЦК КПСС

УСИЛИЯ УДВОИМ

Колхозы и совхозы Крапивинского района в прошлом году добились заметного увеличения продаж государству основных сельскохозяйственных продуктов, своевременно справились с уборкой урожая, намного больше предыдущих лет вспахали зяби, засыпали хорошие семена, перевыполнили квартальный план роста техники.

Тарадановский совхоз и колхозы им. Матросова перевыполнили принятые обязательства по продаже государству хлеба, молока и мяса. В результате лучшей организации пастбищного содержания и зимовки резко поднялась молочная продуктивность скота. На 80 кг увеличила надой молока на фуражную корову, а в колхозе им. Матросова — на 343 кг, в Мунгатском совхозе — на 213 кг.

И в текущем году надои молока намного выше прошлых лет. Так, за 15 дней января по колхозам и совхозам района надоено молока на 18 кг на корову больше соответствующего периода прошлого года. Это радует наших животноводов. Такие доярки, как Т. Ф. Дипкова и Д. А. Суханова из Мельковского совхоза, В. К. Пинигин и Н. В. Соломатова из Мунгатского, Д. И. Фолдунг из Тарадановского, А. И. Чередниченко и И. В. Долгова из колхоза «Коммунизм» в прошлом году надоили по 2900—3100 литров молока от каждой коровы. Пятидесяти труженикам сельского хозяйства присвоено звание ударника коммунистического труда. Среди них пастух-байнер Мунгатского совхоза Владимир Иванович Беляев, кукурузовод Тарадановского совхоза Анатолий Маркелович Плаксин, доярка этого же совхоза Мария Очипалова Переверзева и многие другие.

Но мы все еще крепко отстаем от достижений передовых коллективов и требований дня. Так, урожая из года в год идут на убыль, а это сдерживает и темпы развития животноводства.

За многие годы под влиянием травопольной системы в ряде хозяйств запустили зяблю, плохо ухаживали за ней. Большие площади благодатных крапивинских полей пустовали под парами, занимались однолетними травами и малоурожайными культурами, плохо обрабатывались, засорялись. В прошлом году в районе 8739 гектаров было под чистыми парами, 7382 гектара занимали однолетние травы (овес на сено). Почти 20 проц. земли использовалось нерационально.

За последние пять лет в районе площади зерновых сократились за 5 тыс. гектаров, зато на 1700 гектаров увеличились площади паров, урожай же с гектара даже уменьшился на 3,4 центнера. В результате на 25 проц. снизился валовой сбор зерна. Естественно, подрывалась кормовая база. По району получено всего лишь 1183 кормовых единицы с гектара пашни, а в некоторых хозяйствах в того меньше.

Все пустующие земли в текущем году будут заняты зерновыми культурами, кукурузой, сахарной свеклой, горохом и кормовыми бобами. Площади зерновых культур расширяются на 7 тысяч гектаров и будут занимать 71,5 процента пашни, в том числе 62 проц. под такими ведущими культурами, как пшеница и ячмень.

Решая зерновую проблему, мы больше внимание уделяем расширению посевов озимой ржи, которая в условиях нашего района дает более высокий урожай, чем яровые зерновые. В прошлом году колхозы и совхозы уже удвоили посев этой культуры. Если раньше многие специалисты считали, что для озимой ржи надо оставлять только пары, то сейчас накоплен опыт посева ржи после уборки ранних продовольственных культур, таких, как горох, вики-овес, а также площади после раннеевсенного стравливания ржи на зеленую подкормку. Рожь не только нарушает зерновой баланс, как высокоурожайная культура, но и позволяет поднимать районный зяблевый, что особо важно в условиях нашей зоны.

Вместе с тем в хозяйствах намечены удвоить посевы кукурузы, сахарной свеклы, намного расширить посевы гороха и бобов. Иными словами, после зерновых остальные площади займут у нас в текущем году высокоурожайные кормовые культуры.

Итак, главная задача — пересмотреть структуру посевных площадей, вывести из плена трав и чистых паров, заменить их высокоурожайными культурами. Решив ее, мы сможем вывести при получении даже средней урожайности увеличить процентов на 30 валовые сборы зерна по району, резко поднялить кормовые ресурсы.

Трудящимся сельского хозяйства района предстоит в этом году увеличить в сравнении с прошлым продажу молока на 23 процента, мяса — на 34, хлеба — на 10, яиц — на 50 процентов. Необходимо получить урожай зерновых не менее 13 центнеров с каждого гектара, кукурузы по 350, сахарной свеклы по 250 центнеров. Предстоит увеличить поголовье всех видов скота и птицы, повысить его продуктивность.

Год до заготовки продуктов животноводства мы начали неплохо, если сравнивать с январем минувшего года. Но это удовлетворять, конечно, никого не может. Для выполнения обязательств по продаже мяса государству колхозам и совхозам необходимо в 2,5 раза увеличить производство и заготовки свинины.

Надо признать, что свиноводство в районе находится в запущенном состоянии. И в развитии этой «Кубаси» критиковались хозяйства района за неудовлетворительное состояние дел в развитии этой отрасли. Примем самые энергичные меры, чтобы поправить положение. Сейчас в районе имеется 1100 основных и 1600 разовых свиноматок. От них можно получить 18—20 тысяч поросят, из них 60 процентов в I и II кварталах, что нам и необходимо для выполнения годовых обязательств по производству и продаже свиного мяса.

Для обеспечения растущего поголовья скота кормами наряду с полным и правильным использованием силоса необходимо поднять урожайность всех сельскохозяйственных культур. В этом главную роль будут играть хорошо подготовленные машинно-тракторные звеньевых. Об этом мы тоже не забываем. Районом партии и райисполком обстоятельно разбираются в причинах отставания каждой полеводческой бригады, организуют обмен опытом, внедрение приемов таких замечательных мастеров выращивания кукурузы, как братья Пайст из Ульгинского совхоза, С. Смирягин из Тарадановского и другие.

Сейчас большая группа бригадиров-полеводов обучается на месячных курсах в опытно-показательном Мельковском совхозе. Такая же группа бригадиров-животноводов пройдет месячные курсы в Тарадановском совхозе.

Особое внимание мы уделяем усилению организаторской работы. Коммунисты партийной организации Барачатского совхоза (секретарь парткома т. Спицын) поставили перед собой задачу резко поднять урожайность сельскохозяйственных культур и сразу же дружно взялись за вывозку на поля местных удобрений. Там выделены автомашины, тракторы, погрузчики, сделаны эстакады, организованы механизированные звенья для этой работы. И вот результат — 15 тысяч тонн перегной, или по семь тонн на гектар пропашных культур, уже вывезено. Ниже в партийной организации Мельковского совхоза (секретарь т. Гарус). Там не провели серьезной организаторской работы. В результате на поля вывезено только по пяти тонн на гектар пропашных. Подобное положение и в других хозяйствах. О этом мириться нельзя. Перед колхозами и совхозами поставлена задача вывезти на каждый гектар пропашных культур не менее 20 тонн местных удобрений.

Чтобы поправить положение с животноводческими помещениями, решили заготовить и вывезти за зиму 40—50 тыс. кубометров леса. Тарадановский, Ульгинский и Барачатский совхозы успешно ведут эту работу. Мельковский совхоз, колхозы имени Ленина и «Победа» тоже медлят, хотя возможности для организации лесозаготовок есть.

Чтобы сделать 1962 год годом крупных успехов в развитии сельского хозяйства, усилим строгость с обязательствами, нужно много вложить труда, успешно провести зимовку скота, тщательно подготовиться к весенне-полевым работам. В этом большом деле нет мелочей, и все работы должны вестись в комплексе.

Коммунисты, труженики сельского хозяйства нашего района с большим одобрением восприняли сообщение о созыве очередного Пленума ЦК КПСС, на котором будет решено о задачах партии по улучшению руководства сельским хозяйством. Они сделают все, чтобы встретить Пленум ЦК большими успехами в труде и уже в текущем году резко поднять производство всех видов сельскохозяйственной продукции.

А. ОВЧИННИКОВ,
первый секретарь
Крапивинского райкома
КПСС.

БОЕВЫЕ ДЕЛА МЕХАНИЗАТОРОВ

На диях у нас состоялось партийное собрание. Речь шла о подготовке коллектива к предстоящему Пленуму ЦК КПСС, о повышении политической и трудовой активности тружеников колхоза.

Много у нас неотложных дел. Полевые работы закончены очисткой зерновых от сорняков. Остается теперь довести их до высоких кондиций и вывезти на электрии пропаганды. Механизаторы, полным ходом ремонтируют тракторы, готовят инвентарь на поля и заготовительный лес из тайги. В прошлом всем организациям выношены местные удобрений. Там выделены автомашины, тракторы, погрузчики, сделаны эстакады, организованы механизированные звенья для этой работы. И вот результат — 15 тысяч тонн перегной, или по семь тонн на гектар пропашных культур, уже вывезено. Ниже в партийной организации Мельковского совхоза (секретарь т. Гарус). Там не провели серьезной организаторской работы. В результате на поля вывезено только по пяти тонн на гектар пропашных. Подобное положение и в других хозяйствах. О этом мириться нельзя. Перед колхозами и совхозами поставлена задача вывезти на каждый гектар пропашных культур не менее 20 тонн местных удобрений.

Чтобы поправить положение с животноводческими помещениями, решили заготовить и вывезти за зиму 40—50 тыс. кубометров леса. Тарадановский, Ульгинский и Барачатский совхозы успешно ведут эту работу. Мельковский совхоз, колхозы имени Ленина и «Победа» тоже медлят, хотя возможности для организации лесозаготовок есть.

Чтобы сделать 1962 год годом крупных успехов в развитии сельского хозяйства, усилим строгость с обязательствами, нужно много вложить труда, успешно провести зимовку скота, тщательно подготовиться к весенне-полевым работам. В этом большом деле нет мелочей, и все работы должны вестись в комплексе.

Коммунисты, труженики сельского хозяйства нашего района с большим одобрением восприняли сообщение о созыве очередного Пленума ЦК КПСС, на котором будет решено о задачах партии по улучшению руководства сельским хозяйством. Они сделают все, чтобы встретить Пленум ЦК большими успехами в труде и уже в текущем году резко поднять производство всех видов сельскохозяйственной продукции.

А. ОВЧИННИКОВ,
первый секретарь
Крапивинского райкома
КПСС.

Новостройки совхоза

Под'ем всех отраслей сельскохозяйственного производства и улучшение обеспечения городов мясо-молочной продукцией — обязательное условие роста мощности предприятия. Особенно большое значение помощи, которая оказывается трудящимся организациями и предприятиями.

Что в этом направлении делает Кузнецкий металлургический комбинат?

В течение 1961 года в одном из цехов пищевых мясо-молочных совхозов — Ильинском мы построили три скотных двора арочного типа.

Наши специалисты помогают выполнить обширную программу комплексной механизации и автоматизации трудоемких процессов. Механизированы и оборудованы автоматами четыре новых поросятника. Для транспортировки корма и навоза в них проложена уникальная рельсовая дорога, по которой установлены удобные саморазгружающиеся тележки. В Ильинском подведен водопровод. Помещения коровников канализованы. Для этого устроены специальные деревянные доски, вышиты стальные бункера. Все двери электрифицированы. В новых коровниках размещено свыше 500 коров.

Построены три типовые зерносушильные установки. Там поставлены два ленточных транспортера, выложены нагревательные печи, устроено зернохранилище и смонтирована вся необходимая промовая и контрольная аппаратура. Установки электрифицированы и хорошо благоустроены.

На одном из отдаленных отгонных пастбищ построен сооружение отгонного типа для летнего ухода скота. Он защищает от дождя и солнца. Много сделано также в реконструкции Ильинского молочного завода.

На стройках совхоза трудились работники 18 цехов комбината, в том числе в Абагурской аглофабрики, в цехах отдела главного механика готовилось большое количество механическое оборудование и производилась его сборка. К выполнению ответственного задания подошли относились с большим энтузиазмом, дружелюбно. Характерно, что строительство и монтаж вели высококвалифицированные монтажники или наименитые, а мастера, которые каждый цех выделяют лучшей, обычно инициативной молодежь. Но тем не менее все делали на совесть, быстро и дружно. Очень хорошо трудились на стройке С. С. Тваркой — сварщик сортопрокатного цеха, Я. Ю. Гюшлявя, В. Ф. Белкин и А. А. Кулин — бригада ремонтно-механического цеха, Г. И. Самойлов — плотник ремонтно-строительного цеха № 2, В. В. Кистяник и А. И. Балеста — машинисты автокрана, А. И. Кузнецов — газосварщик огнеупорного цеха № 1, А. И. Пупова, М. И. Рябовская, Л. А. Крашенинникова, Н. Д. Марков — рабочие цеха благоустройства. Четко подвозили материалы на стройку шоферы т. Зеленич, Кошеренко, Литанов, Мейер и другие.

Большую и разнообразную помощь словом и делом оказывали начальники цехов В. П. Матвеев, В. В. Исаков, Л. Н. Грушкин, Л. Я. Сычев, П. Ф. Тульский.

В организации работ было много экспериментального, творческого. Работные внесли полезные предложения, направленные на усиление прочности и устойчивости железобетонных арок, крепление брусьев в арках, замена деревянных подсвечных монорельсовых тележек более производительными перемещениями и т. д. Таким образом мы помогали коллективу Ильинского совхоза выполнить принятое на себя социалистическое обязательство: превратить совхоз в течение семилетки в образцово-показательное мясо-молочное предприятие.

И нужно сказать, что мы встретились и с серьезными трудностями, на преодоление которых затрачивалось немало и времени. Это, в первую очередь, крайнее бездорожье, несовершенство подъездных путей, отсутствие автотранспорта автобазой (нач. т. Поколенко), отсутствие специально запланированных фондов, материально-технического обеспечения строек совхоза.

Для строительства всех об'ектов из основных фондов комбината было выделено совхозу и заложено на месте большое количество оборудования и строительных материалов, в частности лесоматериалов, кровельная аппаратура. Установки электрифицированы и хорошо благоустроены.

На одном из отдаленных отгонных пастбищ сооружение отгонного типа для летнего ухода скота. Он защищает от дождя и солнца. Много сделано также в реконструкции Ильинского молочного завода.

На стройках совхоза трудились работники 18 цехов комбината, в том числе в Абагурской аглофабрики, в цехах отдела главного механика готовилось большое количество механическое оборудование и производилась его сборка. К выполнению ответственного задания подошли относились с большим энтузиазмом, дружелюбно. Характерно, что строительство и монтаж вели высококвалифицированные монтажники или наименитые, а мастера, которые каждый цех выделяют лучшей, обычно инициативной молодежь. Но тем не менее все делали на совесть, быстро и дружно. Очень хорошо трудились на стройке С. С. Тваркой — сварщик сортопрокатного цеха, Я. Ю. Гюшлявя, В. Ф. Белкин и А. А. Кулин — бригада ремонтно-механического цеха, Г. И. Самойлов — плотник ремонтно-строительного цеха № 2, В. В. Кистяник и А. И. Балеста — машинисты автокрана, А. И. Кузнецов — газосварщик огнеупорного цеха № 1, А. И. Пупова, М. И. Рябовская, Л. А. Крашенинникова, Н. Д. Марков — рабочие цеха благоустройства. Четко подвозили материалы на стройку шоферы т. Зеленич, Кошеренко, Литанов, Мейер и другие.

А. КОВОЗЕВ,
руководитель
строительно-монтажной группы
Кузнецкого комбината
в Ильинском совхозе.

ВЕСНА ИДЕТ!

СВОДКА ОБЛСТАТУПРАВЛЕНИЯ

О подготовке к высеву семян зерновых (процент комбинирования к проверенным — в первой колонке) и вывозке удобрений на поля (в тонках на дитар пойдешься — во второй колонке) в районах области на 1 февраля 1962 года

Гурьевский	30,9	1,6
Крапивинский	28,6	3,1
Чебулинский	20,4	3,8
Кемеровский	19,5	3,8
Промышленновский	19,0	2,5
Тисульский	18,2	4,1
Кузнецкий	17,4	4,6
Ленинск-Кузнецкий	14,1	5,4
Беловский	12,7	2,4
Ижморский	10,9	3,6
Прокопьевский	10,9	4,2
Осинниковский	10,4	6,9
Анжеро-Судженский	10,2	3,5
Топкинский	9,8	3,9
Тяжинский	6,8	4,5
Юргинский	7,3	5,0
Мариинский	4,5	3,1
	0,5	2,8

☆ ☆ ☆

Всего по области кондиционных по чистоте семени насчитывается только 13,4 процента, первых — 3,7 процента, вторых — 3,7 тонны на гектар пропашных. Нет нужды особо подчеркивать, как тревожно подобное положение. Но есть надобность спросить руководителей хозяйств и районных организаций Юргинского, Ижморского, Прокопьевского, Мариинского районов: почему, товарищи, в полудню от тот факт, что больше 70 процентов семенного зерна у вас сорочно, что всхожесть и энергия прорастания семян? Почему крайне медленно идет очистка семян от сорняков?

Эти вопросы можно адресовать большинству районов области, потому что нигде, кроме Кемеровского района, нет даже половины семян, кондиционных по чистоте.

А вывозка удобрений? Разве можно считать нормальным то, что за целый месяц перегной на поля вывезено только 479.181 тонна? Такие ли темпы вывозки нужны для того, чтобы до весенего сева внести под пропашные культуры не менее 20 тонн перегноя и навоза на гектар?

За оставшиеся до сева время необходимо вывезти на поля почти 4000 тысяч тонн удобрений. Это значит, что каждый день в целом по области надо вывозить перегной в среднем не менее 40 тысяч тонн. В январе же ежедневная выработка на вывозке удобрений по области не превышала 15.000 тонн.

Утроить темпы работы — вот что требуется сейчас для выполнения заданий по удобрению полей!

На прокладке трубопровода Виктор Филимонов и Алексей Новак в полтора с лишним раза перекрывают сменные задания. Друзья всегда вместе. И если что-то не ладится у одного — на помощь ему приходит другой. В Кемеровском монтажном управлении № 1 их считают опытными специалистами. Поэтому доверяют ответственное задание на ударной стройке — комплексе цехов капролактама.

Фото В. Фомченко.

АЛЮМИНИЩИКИ ВСТРЕВОЖЕНЫ

Новые цехи на заводе строятся медленно

В 1962 году на Новокузнецком алюминиевом заводе должны быть введены новый анодный корпус № 4 электролизного цеха № 2 и цех анодной массы. Коллектив завода по-хозяйски заботливо ведется сейчас их строительство.

Чтобы обеспечить выполнение плана по выпуску алюминия, необходимо ввести корпус № 4 в декабре, а цех анодной массы — в январе. На 1 января 1962 г. по корпусу выполнено всего 20 процентов строительно-монтажных работ, а по цеху, который сооружается уже четвертый год, — 40,3 процента. Руководители треста «Кузнецкпромстрой» во всеуслышание заявляют, что они намерены сдать цех и корпус в ноябре—декабре 1962 года. Но это значит, что коллектив завода может лишь производить алюминий, а с этим мы никак согласиться не можем.

Особенно тревожное положение с цехом анодной массы. Уже сейчас на заводе создалась диспропорция между производством алюминия и выпуском анодной массы.

Руководство треста «Кузнецкпромстрой» в течение всего года так и не закрепило за этим об'ектом постоянного генподрядчика. Сначала эти работы поручили всем строительному управлению № 1 (начальник — Ф. Ф. Ковалевский), строительному управлению № 2 (начальник — Ф. Ф. Ковалевский), строительному управлению № 3 (начальник — Ф. Ф. Ковалевский), строительному управлению № 4 (начальник — Ф. Ф. Ковалевский), строительному управлению №

Новое просит уважения к себе...

Образцы привлекали не только яркими тонами. Связанные из шерсти шапочки и шарфы, свитеры и пуловеры, детские костюмы и дамские кофточки самых оригинальных и современных фасонов были просты и изящны, удобны и гигиеничны. На стенде с образцами с полным основанием можно было написать «Это сейчас очень модно».

Недоверчивые тщетно пытались отыскать на изделиях марку трикотажной фабрики.

— Ленинград или Рига? — спрашивали, наконец, они.

— Кемерово, — слышали в ответ.

Да, эти шерстяные трикотажные изделия родились у нас.

Прошел месяц с тех пор, как управление бытового обслуживания облисполкома решило наладить в Кемерове производство шерстяных вязаных вещей. Потому ли, что это носило слишком скромные масштабы, или потому, что делалось в порядке эксперимента, о новом деле умышленно молчали. Чего греха таить, в управлении всерьез побаивались: ринутся в мастерскую заказчики — не освоить «об'емов» до лета.

Что и говорить, опасения далеко не напрасны!

...Их мастерскую называют «цехом», а они шутя именуют свое производство фабрикой. На самом же деле это пока маленькая бригада энтузиастов, которая делает большое и нужное дело. Делает, несмотря на трудности и лишения, не взирая на условия работы.

В крохотной комнатушке, где за одной фанерной полуперегородкой — радиомастерская, за другой — фотография, в комнатушке, которая по сути дела является проходной, стоит весь день за трикотажной фанговой машиной первооткрыватель нового производства в Кемерове вязальщица Клавдия Арсеньевна Воробьева. В двух шагах от нее склонились над швейными машинами Клавдия Гринева и Валентина Ярова, еще ближе — ученица Людмила Лозовик, занятая намоткой ниток на шпули.

У этих четверых есть оптимизм. Есть большое желание работать, совершенствовать мастерство, расширять ассортимент. Есть энтузиазм. И есть заказчики. Все есть, нет только... условий для труда. Мода и красота задыхаются в тесноте, шуме и темноте.

Хорошую инициативу проявило управление бытового обслуживания, дав право на жизнь новому производству. Но право на жизнь ничего не значит без жилплощади. Этой мастерской по ремонту и вязке трикотажа необходимо дать просторное, светлое ателье в центре города. И тогда десятки тысяч заказчиков скажут спасибо.

В. ПЕТРОВА.

Прост, как правда

Так называлась лекция-концерт, с которой на днях выступил в парткоме Кузнецкого металлургического комбината артист областной филармонии Николай Иванович Сизов.

С большим интересом собравшиеся познакомились с замечательными страницами из жизни великого вождя человечества, основателя нашего государства В. И. Ленина — великого человека, который

К свободе, миру, счастью
Повернул историю страны.

Лектор рассказал о гениальной прозорливости, величайшей скромности и человеческой простоте Ильича, об огромной неиссякаемой любви к нему простых людей всего земного шара.

Ю. Жилина.

Мост в Антарктиду переброшен!

2 февраля самолеты «ИЛ-18» и «АН-10» завершили перелет Москва—Мирный—Москва. Разведчики межконтинентальной антарктической трассы перекинули на шестой континент гигантский мост длиной около 25 тысяч километров.

В Шереметьевском аэропорту столицы полтора месяца назад начался и здесь же закончился замечательный для советской авиации перелет.

(ТАСС).

Учащиеся Кемеровского индустриального техникума в свободное от занятий время принимают активное участие в работе технического, столярного и других кружков.

НА СНИМКЕ: учащиеся А. Н. СЕТНЕРОВ (справа) и В. Г. ТЕРПУГОВ знакомятся по чертежам с новым заданием, которое они получили в столярном кружке.

Фото **А. Шевелева.**

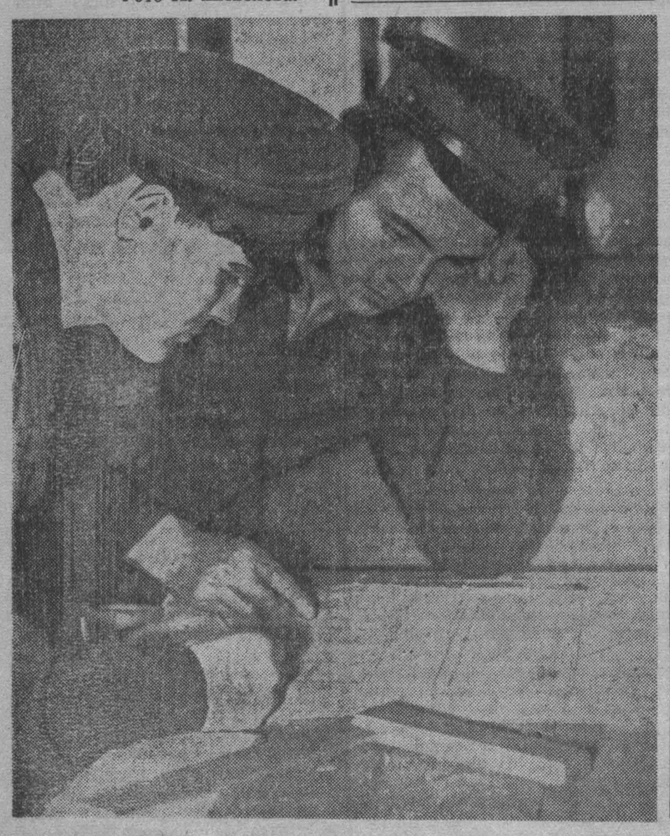

Спорт

Лидеры и аутсайдеры

Остались позади шесть матчей первенства сибирской зоны по хоккею с мячом. В первые два дня происходила своеобразная «пристрелка», знакомство соперников на поле. Случилось то, что предсказывали многие.

Матчем кемеровчан и томичей начался турнир сибиряков. Недолго вели разведку хозяева поля. Уже на седьмой минуте Юрий Кузнецов забивает гол.

Смело действует вратарь гостей В. Каштанов. Но его старания плохо поддерживают партнеры защиты. На штрафной площадке часто «гостят» В. Баянов, Г. Груздев и даже защитник кемеровчан В. Мартынов. Первый и второй забивают по три мяча. Счет возрастает до 8:1.

Перелома в игре не наступило и во втором тайме. Нападающие коллектива шахты «Северная» переигрывали соперников во всех звеньях и забили еще три мяча. Победа кемеровчан 11:1.

Игрой в одни ворота окрестили зрители встречу новосибирцев с хоккеистами тюменского «Локомотива». Железнодорожники не смогли противостоять напору более опытных спортсменов.

На поле красноярцы и омичи. Очень быстро сказывается перевес первых.

Один за другим влетают мячи в сетку ворот, защищаемых омским вратарем. За 45 минут первого тайма забито 6 голов. Во втором тайме команды обменялись голами.

Итак, лидеры определены. Предсказания большинства зрителей о том, что ими будут красноярцы, кемеровчане и новосибирцы, подтвердились. Но кто же из них самый сильный?

Воскресная встреча горняков «Северной» с красноярцами должна была в значительной мере ответить на такой вопрос. Осторожно начинают соперники выявлять друг у друга слабые места. Постепенно инициативой овладевают хозяева.

Темп игры нарастает. Некоторые из хоккеистов не выдерживают напряжения. Но судьи Ю. Голубев (Омск) и Э. Айрих (Свердловск) «п р и д е р ж и в а ю т» слишком большой пыл, пресекают малейшие нарушения правил.

Борьба, полная красивых комбинаций, разыгрывается во втором тайме. На высоте вратарь красноярцев Ю. Ляпин. Он берет несколько трудных мячей. Время летит, а счет не открыт.

В запасе остается всего две минуты матча. На большой скорости приближается с мячом на штрафную площадку кемеровчан один из нападающих гостей. Перед ним только вратарь Ю. Букасов. Трибуны притихли. Спас положение один из игроков кемеровчан, который сумел использовать секундное замешательство нападающего.

Подхватив мяч, кемеровчанин Г. Груздев обходит одного, второго, третьего соперника. До ворот, как говорится, рукой подать. Но он, не без помощи бежавшего за ним красноярца, падает, и тут же звучит свисток, известивший об окончании встречи. Счет не открыт.

Спор между равными не решен. Болельщики быстро подсчитывают соотношение забитых и пропущенных мячей. Пока оно лучше у кемеровчан. Положением о первенстве точно определено: если две команды наберут равное количество очков — победителем будет названа та, у которой лучший баланс забитых и пропущенных голов.

В воскресенье играли также команды Томска и Тюмени. Победа на стороне томичей — 8:1. Вчерашний поединок новосибирцев и омичей закончился со счетом 7:2 в пользу новосибирцев. Сегодня два матча: Омск — Томск и Тюмень — Кемерово.

Ф. КУДЛАЕВ.

Победили снова рижане

Как известно, в первом круге первенства страны по хоккею с шайбой спортсмены рижской «Даугавы» выиграли у хоккеистов новокузнецкого «Металлурга» со счетом 4:1. Игра проходила в Новокузнецке.

В субботу металлурги выступали в Риге. И на этот раз перевес оказался на стороне хозяев поля — 3:11.

Сегодня хоккеисты «Металлурга» играют в Челябинске.

Роберт Меркулов — чемпион Европы

ОСЛО, 5 февраля. (ТАСС). Советский спортсмен Роберт Меркулов завоевал здесь вчера звание чемпиона Европы по скоростному бегу на коньках.

Еще два мастера

Торжествуют скороходы Новокузнецка. Их семья пополнилась двумя мастерами спорта. Такая радостная весть пришла к ним из Иркутска.

Там закончились соревнования лично-командного первенства среди лучших коллективов институтов Сибири. Нормативы мастера спорта выполнили О. Солодухин и В. Арчаков. Выше норм первого спортивного разряда были результаты у И. Шеенкова.

Горняки-призеры

Вернулись из Архангельска хоккеисты Кемеровского горного института. Удачным был их старт в финальных соревнованиях по хоккею с мячом среди команд «Буревестника». Одна за другой одержаны три победы.

Но как и в прошлом году — непреодолимой преградой для них оказались свердловчане. Затем горняки проиграли хоккеистам Архангельска, заняв таким образом третье место.

Лыжи

Первую зимнюю Спартакиаду народов СССР встретить проведением лыжных соревнований в два—три тура — такое обязательство приняли на себя многие физкультурные коллективы областного центра. Каждое воскресенье сосновый бор принимает много команд.

Более 80 лыжников участвовали в соревнованиях на первенство строительного училища № 5. Три километра быстрее всех пробежала Р. Апарина, пять — В. Власов. В командном зачете победили девушки 27-й группы и юноши 22-й.

От Дома культуры шахтеров стартовали 126 лыжников, разыгрывавших первенство горкома угольщиков. Высокие результаты на различных дистанциях показали чемпионы В. Сергамасов, В. Востриков, В. Владимиренко, Л. Радикевич. Призеры командного зачета — физкультурные коллективы ВостНИИ, шахт «Северная» и «Бутовская».

Слалом

Первый тур соревнований кемеровских слаломистов привлек на старт 40 участников. Не обошлось без неожиданностей. Первые два места среди женщин заняли молодые слаломистки Т. Мальцева (индустриальный техникум) и Т. Ракова (школа № 24). Опытная спортсменка Т. Жмурова (завод «Кузбассэлектромотор») оказалась на третьем месте.

Среди мужчин призовые места распределили В. Кирсанов, А. Давыдов, Ю. Путинцев.

Настольный теннис

В просторном фойе клуба азотнотукового завода началось личное первенство города по настольному теннису среди юношей. Выступают 43 теннисиста. Первый тур принес победу В. Попову над В. Зюзиным, В. Емец выиграл у В. Гришаева, а Н. Меркулов — у В. Шишковича. Игры продолжаются.

Коньки

Два дня распоряжались ледяными дорожками катка «Химика» скороходы «Спартака». На дистанции 500 метров отличилась Т. Шутенкова, но в беге на 1500 метров ее опередила Т. Колмогорова. Среди мужчин первенствовал В. Игнатов.

Фехтование

Местом личного первенства по рапире, сабле и шпаге стал спортивный зал Дома культуры шахтеров. Оружие скрестили 20 фехтовальщиков. Наиболее меткими оказались рапиры Л. Есевич, В. Нуждиной, П. Сухих, сабля С. Мякишева, шпага Н. Прокудина.

Борьба

В составе м о л о д е ж н о й команды области по классической борьбе, выезжавшей в г. Дзержинск (Горьковской области), были мастер спорта В. Волков, 8 перворазрядников. Кузбассовцы удачно выступили в командных соревнованиях первенства РСФСР.

На их стороне были победы над соперниками из Кургана, Ижевска, Дагестана и Оренбурга. Кроме мастера, хорошо провели схватки В. Шипилов (Киселевск), Г. Морозов (Кемеровский индустриальный техникум).

А. КОРОБЕЦКИЙ.

СУМОЧКА

ИЗ БЛОКНОТА ЖУРНАЛИСТА

Томь разбушевалась. Она шумела, хлестала брызгами в стекла иллюминаторов. Катер вздрагивал.

— Ну и ну, — сказал сидевший рядом со мной пожилой пассажир. — Редко бывает у нас такой ветер. Это же настоящий ураган. Посмотрите, как деревья клонит.

Я взглянул в иллюминатор. Пригнутые ветром к земле деревья словно причесанные. И почему-то захотелось почувствовать эту стихию своей грудью. Я поднялся по узкой лестнице наверх. Шум, грохот, завывание. Стоять трудно. Но пассажиров на палубе много. Они сидят на белых скамейках, прижались друг к другу. Лица хмурые. И только один капитан улыбается: дескать, чего приуныли, славный ветерок, свежий ветерок. Он — в кителе, на лоб натянута фуражка с «капустой».

Неожиданно закричала молодая женщина в коричневом плаще.

— Сумочка... Сумочку сдуло... Остановите катер!

Капитан нахмурился.

— Умоляю вас! — просила женщина.

— Хорошо, — коротко сказал капитан и пошел к рубке. Открыл дверь. И до меня долетело сквозь шум ветра и волн:

— Саня... Сумку сдуло. Достать надо.

— Ты что?.. — отозвался штурвальный. — В такую погоду из-за какой-то сумочки?

— Но ведь, понимаешь, сумка. Деньги, документы там...

Яростно закрутилось колесо штурвала. Катер разворачивался. Волны теперь плашмя разбивались о его корпус, и брызги их долетали до скамеек на палубе. Пассажиры столпились возле капитана. Тот уже взял багор. Вот и сумочка. Прыгает, крутится в волнах. Капитан нацеливается острым торчащим в сторону зубом багра. Женщина кричит:

— Капитан, не поцарапайте.

Зуб возле сумочки. Но — раз! — и нахлынувшая волна отбросила красную сумочку далеко в сторону.

— Назад! — кричит капитан штурвальному.

Он перегнулся через поручни, лицо красное от ветра, брызг и напряжения. Катер крутился вокруг, то останавливался, то опять срывался с места.

Наконец капитан зацепил сумку. Но в это время порывом ветра с его головы сорвало фуражку. Вихрь покрутил ее в воздухе и швырнул далеко в волны. Капитан с багром в руках грустно наблюдал за ее полетом. Он словно очнулся, когда женщина потянулась за сумкой.

— А, пожалуйста. Возьмите...

— Будем ловить? — крикнул штурвальный из рубки, показывая в ту сторону, куда улетела фуражка.

Капитан махнул рукой:

— Не надо. И так времени много потеряли.

Женщина, между тем, выбирала из сумки ее содержимое: мокрый носовой платок, пудреницу, зеркало, тюбик губной помады и смятую рублевку.

— И все? — спросил кто-то из пассажиров и даже заглянул в пасть раскрытой сумки.

— А что же еще? — обернулась женщина.

Народ зашумел:

— И стоило из-за такого пустяка гонять катер.

— Человека зря мучила, фуражку добрую утопила.

Капитан порывисто повернулся и зашагал к рубке. На полные обороты взревел мотор. Катер лег на прежний курс. Было видно, как за стеклом штурвальный бросал из стороны в сторону рулевое колесо и что-то зло говорил капитану.

Пассажиры снова стали усаживаться на скамейках. Рядом с женщиной в коричневом плаще никто не сел.

В. МАЛЫХ.

В тайге Шории

Чарующе красива в белом безмолвии зимняя тайга Горной Шории. В тихие солнечные и морозные дни она искрится цветами радуги. Вот в такую пору охотникам Кабырзинского зверопромхоза больше всего сопутствует удача. По долинам рек, отрогам гор скользят они на обитых кисами широких лыжах, выслеживая зверя.

☆ ☆ ☆

Проколий Александрович Шишканаков идет по крутому берегу говорливой горной речушки Кизизы. Там он поставил капкан на соболя.

Было время, когда эти ценные зверьки почти перевелись. Но лет десять назад их привезли из Забайкалья и выпустили в тайгу. Они хорошо прижились и расселились далеко за пределы заповедной зоны. Теперь, получив лицензии, охотники добывают ценное сырье.

Соболей охотники не стреляют, а ловят капканами. Имеют эти зверьки привычку бегать по одному месту и в одном направлении, образуя тропы.

На одной из таких троп и стоял капкан. Охотник издали заметил — тропа поломана, снег на ней сбурвлен, а поодаль виднелось темно-коричневое пятно... Удача! Еще один пойманный соболь появился на счету лучшего охотника.

☆ ☆ ☆

Апполон Васильевич Кыдымаев промышляет зверя по сопкам, граничащим с Красноярским краем. К вечеру он возвращается к своей стоянке. На его поясе — более десятка белок. Путь охотника пересек след колонка. Около бугра он пропал: осталось лишь отверстие в снегу.

«Ушел ловить мышей, есть захотел», — рассудил про себя Кыдымаев. Снял с пояса капкан и поставил у норки: известно, каким путем колонок уходит под снег, тем и возвращается.

Наутро охотник вынул из капкана желтого зверька.

☆ ☆ ☆

— В четвертом квартале охотничий сезон длился только два месяца, — рассказывает директор зверопромхоза т. Неунывахин. — План же добычи пушнины перевыполнен, заготовлено на 1000 руб. больше предусмотренного. Заготовку пушнины первого квартала решили выполнить на 120 процентов.

Н. КАПУСТКИН.

Редактор
Н. Я. ТРОИЦКИЙ.

В театрах и кино

ОБЛДРАМТЕАТР. **Щедрый вечер.**
ТЕАТР МУЗКОМЕДИИ. **Холопка.**
ГОСЦИРК. Сегодня — **новая программа.** Начало в 7 час. 30 мин.

КИНОТЕАТР «МОСКВА». 1. **Новости дня № 1.** Новый индийский художественный фильм **Призыв** 1-я серия (9, 10-50, 12-40, 2-30, 4-20, 6-10, 8, 9-50). 2. **Сибирь на экране № 1. Вечера на хуторе близ Диканьки** (9, 3 — для детей; 10-30, 12, 1-30, 4-30, 6, 7-30, 9, 10-20). 3. **Иностранная кинохроника № 24. За двумя зайцами** (9, 10-40, 12-20, 2, 3-40, 5-20, 7, 8-40, 10-20 — дети до 16 лет не допускаются).

КИНОТЕАТР «КОСМОС». 1. Новый американский художественный фильм **Самый маленький бродяга** (10, 1-20, 3 — для детей; 11-40, 4-40, 6-20, 8, 9-40 — без права передачи по телевидению). 2. Цветной художественный фильм **Евгений Онегин** (9-30, 3-30 — для детей). **Белая пряжка** (11-30, 1-30, 5-30, 7-30, 9-20).

КИНОТЕАТР «ПИОНЕР». **Бессмертный гарнизон** (9-20, 12-30, 3, 5, 9) **Каток и скрипка** (11-20, 2-30). **Спецвыпуск, посвященный XXII с'езду КПСС** — по полной программе (7).

КИНОТЕАТР «МЕТАЛЛУРГ». **Операция «Кобра»** (10, 2). **Женатый холостяк** (12, 4, 5-50, 7-40, 10 — дети до 16 лет не допускаются).

КИНОТЕАТР «ОКТЯБРЬ». **Артист из Кохановки** (10, 11-40, 1-20, 3 — для детей; 4-40, 6-20, 8, 9-40).

КИНОТЕАТР «КОМСОМОЛЕЦ». **Белая пряжка** (4, 5-30, 7, 9). **Окна сатиры** (к 7-часовому сеансу).

КИНОТЕАТР «ПРОГРЕСС». **Годы девичьи** (12, 4, 5-50, 7-40, 9-30).

КИНОТЕАТР «ЛУЧ». **Им было девятнадцать** (10, 2, 4). **Горизонт** (12, 6, 8, 10).

ДК КИРОВСКОГО РАЙОНА. **Ноэль Фортюна** (3-30, 5-30, 7-30, 9-30 — дети до 16 лет не допускаются).

ДК ШАХТЕРОВ. Югославский художественный фильм **Девятый круг** (1, 5-30, 7-30, 9-30). **Орлиный остров** (3).

ДК ХИМКОМБИНАТА. **Длинный день** (5, 7, 9).

КЛУБ ГРЭС. Новый художественный фильм **Сплав** (4, 6, 8, 10).

КЛУБ «СТРОИТЕЛЬ». **Подделка** (5, 7, 9).

КЛУБ ШАХТЫ «ЦЕНТРАЛЬНАЯ». **Песня зовет** (5, 7, 9).

НА ЭКРАНАХ ТЕЛЕВИЗОРОВ

Днем. Художественный фильм «Сережа» (12-00).

Вечером. Телевизионные новости (19-00). Киножурнал (19-15). Ответы на вопросы телезрителей (19-25). По страницам газет и журналов ГДР (19-35). Хроникально-документальный фильм «Они приближают будущее» (19-45). Рационализаторы Кузбасса подводят итоги года (20-30). Художественный фильм «Сережа» (20-45).

Романов Николай Филиппович, прож. в пос. ш. «Промышленская», ул. Камчатская, 31, возбуждает дело о расторжении брака с Романовой Галиной Васильевной, прож. в г. Иркутске.

Дело будет слушаться в нарсуде Рудничного района г. Кемерова.

Беляева Раиса Емельяновна, прож. в пос. ш. «Северная», улица Холодный ключ, 21, возбуждает дело о расторжении брака с Беляевым Геннадием Илларионовичем, 1931 года рождения.

Дело будет слушаться в Кемеровском областном суде.

Игишева Галина Валентиновна, прож. по ул. Циолковского, 34, возбуждает дело о расторжении брака с Игишевым Александром Ивановичем, прож. по ул. Фурманова, 6.

Дело будет слушаться в нарсуде Рудничного района г. Кемерова.

Илларионов Виталий Петрович, прож. по ул. Дальней, 8, кв. 1, возбуждает дело о расторжении брака с Илларионовой Татьяной Григорьевной, прож. в дер. Шумиха, Кемеровского района.

Дело будет слушаться в нарсуде Рудничного района г. Кемерова.

ШКОЛА № 34 г. Кемерова ПРИГЛАШАЕТ ВЫПУСКНИКОВ ШКОЛЫ
на традиционный вечер встречи, который состоится 10 февраля в 7 часов вечера.

В городе Кемерове по 9 февраля 1962 года ПРОВОДИТСЯ ВТОРАЯ ПРИВИВКА ПРОТИВ ПОЛИОМИЕЛИТА
детям в возрасте от 2 месяцев до 10 лет.
Родители! Обязательно сделайте вашему ребенку вторую прививку в срок.
Однократная прививка не предохраняет от заболевания.
Горсанэпидстанция.

Кемеровской экспедиции Сибирского проектного института «Сибгипросельхозстрой»
ТРЕБУЮТСЯ
для проектной работы в город Кемерово:
архитекторы, инженеры-строители, инженеры-теплотехники, инженеры-сантехники, техники - теплотехники, техники-сантехники, техники-строители на должности главных инженеров проектов, руководителей групп, старших инженеров, техников-проектировщиков.
Оплата по 2-й группе ведущих проектных организаций.
В изыскательскую группу — техники-топографы.
Обращаться: г. Кемерово, ул. Вокзальная, 97-а, к начальнику экспедиции. Телефон 20-70.

ПРОДОЛЖАЕТСЯ ПРИЕМ ПОДПИСКИ БЕЗ ОГРАНИЧЕНИЯ

НА ГАЗЕТЫ: «Водный транспорт», «Лесная промышленность», «Нейес лебен» («Новая жизнь») на немецком языке, «Строительная газета», «Литература и жизнь», «Кузбасс».
НА ЛИТЕРАТУРНО - ХУДОЖЕСТВЕННЫЕ ЖУРНАЛЫ: «Дружба народов», «Звезда», «Знамя», «Новый мир», «Советская литература» (на иностранных яз.), «Дальний Восток», «Дон», «Жизнь глухих», «Жизнь слепых», «Москва», «На рубеже», «Наш современник», «Нева», «Октябрь», «Сибирские огни», «Урал», «Байкал», «Под'ем», «Вопросы литературы».
Подписка принимается в отделах «Союзпечати», в конторах и отделениях связи, а также общественными распространителями печати на предприятиях.
Облсоюзпечать.

Требуются

ГРУЗОВОМУ АВТОХОЗЯЙСТВУ № 3 на постоянную работу — **шоферы, квалифицированные автослесари, автокрановщик, автоэлектрик, медник.**
Продолжается набор на курсы шоферов по программе 3-го класса. Иногородние не принимаются.
Обращаться: г. Кемерово, улица Вокзальная, 137-а, в отдел кадров.

СТРОЙУПРАВЛЕНИЮ № 4 треста «Кемеровожилстрой» — **каменщики-монтажники, бетонщики и землекопы.** Оплата сдельно-премиальная. Одинокие обеспечиваются общежитием.
Обращаться в отдел кадров СУ-4, ул. Ленина, 32.

ПРАВОТОМСКОЙ АВТОБАЗЕ — тракторист и автокрановщик.
Обращаться: г. Кемерово, Кировский район, Инициативный переулок, 1, отдел кадров. Тел. 2-63 (через Центральную).

ДОМУ МОДЕЛЕЙ — манекенщики молодого, среднего и старшего возрастов (мужчины и женщины) для демонстрации одежды 48-го и 54-го размеров, подростки для демонстрации одежды 44—46-го размеров.
Обращаться: г. Кемерово, улица Ст. Разина, 4. Тел. 3-89; 19-06.

ОБЛПОТРЕБСОЮЗУ — бухгалтеры-инструкторы, ревизоры, товароведы.
Обращаться: г. Кемерово, Советский проспект, 14, в отдел кадров.

РЕМОНТНО-МЕХАНИЧЕСКОМУ ЗАВОДУ НТГУ — токари всех разрядов, строгальщики, конструктор, технолог, ст. экономист.
Обращаться: г. Кемерово, Рудничный район. Остановка трамвая «Нахимова».

АНТОНОВСКОМУ СТРОЙУПРАВЛЕНИЮ треста «Востокгидроспецстрой» на строительство Западно-Сибирского завода — **машинисты дизельных и электрических экскаваторов.**
Обращаться: г. Новокузнецк, Антоновская площадка, стройбаза, Антоновское СУ, отдел кадров.

Ректорат и комитет профсоюза Кемеровского медицинского института с прискорбием извещают о смерти заведующего кафедрой патологической анатомии доцента

ТРОФИМОВА Константина Алексеевича,

последовавшей 4 февраля с. г., и выражают соболезнование семье покойного.

АДРЕС РЕДАКЦИИ И ИЗДАТЕЛЬСТВА: г. Кемерово, ул. Трудовая, 64. **ТЕЛЕФОНЫ:** редактора 2-24, заместителей редактора 8-05 и 2-37, ответственного секретаря 2-53, секретариата 4-85, отделов редакции: партийной жизни 2-37, отдела пропаганды 17-28, советского строительства 15-67, угольного 1-21, промышленности и транспорта 8-63, сельскохозяйственного 4-57, отдела культуры и быта 15-36, информации 14-21, отдела писем 11-52, отдела об'явлений 6-83, ночной прием информации 14-21, технического секретаря 2-я города, 2-78, бухгалтерии 6-83, директора типографии 3-96.

ОП01082. Типография «Кузбасс» облполиграфиздата. Заказ № 105. Тираж 130 000.