ГАЗЕТНО-ЖУРНАЛЬНЫЙ ФОНД

Воскресный выпуск

Пролетарии всех стран, соединяйтесь!

КУЗБАСС

ОРГАН КЕМЕРОВСКОГО ОБЛАСТНОГО И ГОРОДСКОГО КОМИТЕТОВ КПСС, ОБЛАСТНОГО И ГОРОДСКОГО СОВЕТОВ ДЕПУТАТОВ ТРУДЯЩИХСЯ

Год издания 41-й
№ 30 (10474).

Воскресенье, 4 февраля 1962 г.

Цена 2 коп.

В Верховный Совет — достойных!

Предвыборные собрания трудящихся Кузбасса

Кузнецкий комбинат

Технический кабинет листопрокатного цеха. Сюда перед началом смены пришли рабочие, служащие и инженерно-технические работники на собрание, посвященное выдвижению кандидатов в депутаты Верховного Совета СССР по Новокузнецкому избирательному округу № 203 по выборам в Совет Союза.

На трибуне старший мастер машинного зала О. П. Барышников. Он предлагает от коллектива кузнецких металлургов выдвинуть кандидатом в депутаты Верховного Совета СССР Первого секретаря ЦК КПСС, Председателя Совета Министров СССР Никиту Сергеевича Хрущева.

Это предложение металлурги встречают дружными аплодисментами.

Автогенорезчик В. Т. Осипов, старший вальцовщик В. П. Жихарев горячо поддержали кандидатуру Н. С. Хрущева и предложили также выдвинуть члена Президиума ЦК КПСС, Председателя Президиума Верховного Совета СССР Леонида Ильича Брежнева и старшего вальцовщика листопрокатного цеха КМК Александра Григорьевича Картавых.

Знатный металлург, Герой Социалистического Труда, А. Г. Картавых пришел в цех еще в предвоенные годы. С тех пор трудится добросовестно, охотно помогает товарищам по работе, является примером и на производстве и в быту.

Кандидатуры Н. С. Хрущева, Л. И. Брежнева и А. Г. Картавых поддерживают также фабрикатор цеха З. Н. Старикова, председатель цехкома профсоюза Н. Н. Коркин, резчик А. П. Сиволапов, машинист поста А. В. Авдошин и другие.

Собрание единодушно принимает постановление о выдвижении кандидатами в депутаты Верховного Совета СССР по Новокузнецкому избирательному округу № 203 по выборам в Совет Союза Н. С. Хрущева, Л. И. Брежнева и А. Г. Картавых и просит их дать согласие баллотироваться.

Коллектив цеха решил ко дню выборов дать сверх плана 500 тонн готового листа.

Кемеровская ГРЭС

Светлый корпус механического цеха Кемеровской ГРЭС переполнен. В настежь открытых широких воротах тоже люди. Идет общее собрание рабочих, инженерно-технических работников и служащих станции, посвященное выдвижению кандидатов в депутаты Верховного Совета СССР.

На трибуне секретарь партийного бюро ГРЭС В. З. Копий. Он говорит о большом трудовом под'еме, с которым дружный коллектив коммунистического труда станции претворяет в жизнь исторические решения XXII с'езда КПСС.

Дружными аплодисментами встречают энергетики предложение т. Копия выдвинуть кандидатом в депутаты Верховного Совета СССР по Кемеровскому избирательному округу № 197 Первого секретаря ЦК КПСС, Председателя Совета Министров СССР товарища Н. С. Хрущева.

Горячо поддержав кандидатуру Н. С. Хрущева, зам. начальника электроцеха М. Г. Барышников предлагает также выдвинуть кандидатом в депутаты Верховного Совета СССР члена Президиума ЦК КПСС, Председателя Совета Министров РСФСР товарища Д. С. Полянского.

Машинист турбин И. П. Смыков говорит:

— Я от всей души поддерживаю кандидатуры Н. С. Хрущева и Д. С. Полянского и вношу предложение выдвинуть также кандидатом в депутаты Верховного Совета СССР товарища Л. И. Лубенникова, члена Центрального Комитета КПСС, первого секретаря Кемеровского обкома партии.

Тов. Смыков характеризует Л. И. Лубенникова как верного сына нашей Родины, трудолюбивого коммуниста и выражает уверенность, что он с честью оправдает доверие избирателей.

Кандидатуры Н. С. Хрущева, Д. С. Полянского и Л. И. Лубенникова поддержали пилорамщик окса А. В. Клочков, машинист деаэраторов А. П. Калашникова, электрослесарь А. В. Верховцев и другие.

Собрание единодушно постановило выдвинуть Н. С. Хрущева, Д. С. Полянского и Л. И. Лубенникова кандидатами в депутаты Верховного Совета СССР и просить их дать согласие баллотироваться по Кемеровскому избирательному округу № 197 по выборам в Совет Союза.

Коллектив станции решил встать на трудовую вахту в честь выборов.

Избраны представители энергетиков на окружное предвыборное совещание.

Анилино-красочный завод

Славные итоги принес первый месяц четвертого года семилетки коллективу анилино-красочного завода Кемерова. В январе химики дали государству на 19 тыс. рублей сверхплановой продукции. Торжественно и оживленно было здесь вчера. Химики собрались на предвыборное собрание.

Первым слово берет механик цеха № 6 М. Т. Андреев.

— Я предлагаю, — говорит он, — выдвинуть кандидатом в депутаты Верховного Совета СССР по Кемеровскому — Рудничному избирательному округу № 198 Первого секретаря ЦК КПСС, Председателя Совета Министров СССР Никиту Сергеевича Хрущева.

Предложение т. Андреева присутствующие одобряют горячими аплодисментами.

Начальник четвертого цеха Н. А. Румянцев, начальник центральной заводской лаборатории П. Я. Белянкин, поддерживая кандидатуру Н. С. Хрущева, выдвинули также кандидатами в депутаты Верховного Совета СССР члена Президиума ЦК КПСС, председателя Комитета партийного контроля при ЦК КПСС Н. М. Шверника и крупнейшего советского химика академика Николая Николаевича Семенова. Лауреат Государственной и Нобелевской премий, Н. Н. Семенов много сделал для развития отечественной науки.

Эти предложения поддержали слесари В. Ф. Татарников, Г. А. Лазуткин, лаборантка пятого цеха Ф. С. Кузнецова и главный инженер завода Б. Е. Удлер.

Собрание постановило выдвинуть кандидатами в депутаты Верховного Совета СССР Н. С. Хрущева, Н. М. Шверника и Н. Н. Семенова и просить их дать согласие баллотироваться по Кемеровскому—Рудничному избирательному округу № 198 по выборам в Совет Союза.

СКОРО, СКОРО

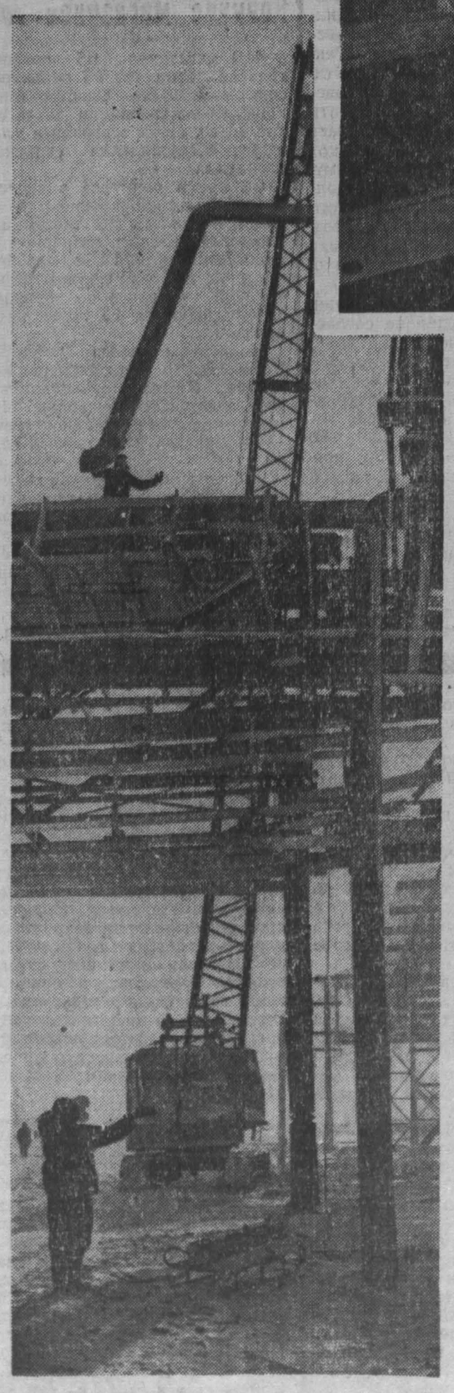

Плавно поднялась над землей и медленно опустилась на эстакаду еще одна труба. Растут эстакады комплекса капролактама! Без устали трудится, подавая на них 40-тонные каркасы металлоконструкций могучая машина — Э-1004. Управляет ею молодой машинист экскаватора, комсомолец Валентин Колмогоров, один из лучших механизаторов КМУ-1.

Третий год работает Валентин машинистом экскаватора. Эта профессия ему по душе. Любит смотреть он, как послушная его рукам стрела вздымает ввысь тяжеленные конструкции, как высоко над землей подхватывают ее десятки рук и устанавливают на место.

В такие моменты особенно ясно видна картина рождения будущего сооружения.

Ветер зол и колюч на высоте. Не легко там монтажникам устанавливать трубопроводы. Но работы не прекращаются ни на минуту. На стройке горячее время — предпусковой период. Каскады искр летят с эстакады. Это сварщики идут по следам монтажников. А потом наверх поднимаются шумные, веселые бригады изолировщиков.

Медленно опускается и снова несет к облакам очередную трубу могучая рука экскаватора Валентина. И мысли бегут вслед за нею. Хорошие мысли. Такие, что даже петь хочется.

Ведь подумать только, сколько трудностей пришлось перенести в эту зиму строителям комплекса капролактама! Оборудование в основном пришлось устанавливать на улице. И метели, и метровые наносы снега, и морозы пережили создатели комплекса. И вот уже готовы первые корпуса. И вот уже на глазах завершаются межцеховые коммуникации — артерии жизни стройки.

Скоро побегут по ним анилин и бензол, вода и пар. Скоро забьется сердце комплекса.

Стрела опускается последний раз. Синие сумерки наплывают на снежный пустырь (недолго пустовать и ему!), раскинувшийся вокруг будущих цехов капролактама. Вспыхивают прожекторы на градирне. При их свете монтажники будут трудиться всю ночь.

Валентин Колмогоров спешит в школу рабочей молодежи. Он учится в девятом классе.

Выездная редакция на строительстве комплекса капролактама.

ЕСТЬ ТАКАЯ БРИГАДА!

12 домов, 840 квартир — вот рубеж монтажников И. С. Близнюка

Прохожие останавливаются у об'екта, читают: «Здесь работала бригада коммунистического труда Ивана Спиридоновича Близнюка».

Хорошая табличка. Но жаль, что нет такой же таблички в другом месте — на углу неприметного дома по улице Орджоникидзе, в центре Новокузнецка. Ведь именно отсюда зашагало по Кузбассу крупноблочное строительство. И начал его Близнюк с бригадой.

Теперь за их спиной целые улицы, целые кварталы — 70 домов без малого.

Они и сейчас впереди: в прошлом году дали пять годовых норм — 18 тыс. кв. метров жилья — 10 домов. В этом обещают сработать лучше — смонтировать 12 домов (840 квартир). Это их заветный рубеж. К нему вплотную подходила бригада уже два года назад. Но подвело снабжение. Впрочем, часто подводит и сейчас.

Путь был нелегким. Не только лавры были на этом пути. К фундаменту на улице Орджоникидзе пришло 9 человек. И у всех имелась одна специальность — монтажники. «Вира!», да «майна!» — и все. А дальше? Надо учиться» — сказал Близнюк.

Затребовали инструкцию из Челябинска. Прораб Николай Петрович Воронов и молодой инженер Владимир Литвинов составили программу, и бригада села за парты. Учились сварке, плотницкому делу.

В июле 1956 года держали другой экзамен — на зрелость. Трест поставил задачу: «Покажите, на что способны. Пусть другие посмотрят. Условия создадим».

И вырос на пустыре пятиэтажный дом всего лишь за 27 рабочих дней! (Всегда бы такие условия!).

Ездил недавно Близнюк в Челябинск, был и в Магнитогорске. Там ему больше всего понравился на площадке порядок. Чисто работают, по всем показателям намного лучше, чем в тресте «Кузнецкжилстрой».

— Секрет есть у них какой-то, — бригадир щурится хитро. Только не успел я разглядеть его да домой привезти. Самим придется поднатужиться...

Близнюк знает своих людей отлично, даже родословную каждого до второго колена — сжились, сдружились, сплавились. Стаж у большинства — 5, 10, а то и целых 20 лет. Прибавьте к тому: у каждого 3—4 наверняка, а то и 5—6 специальностей. И нет нужды долго распространяться, что это значит. Апраксин Алексей, к примеру, как шутят ребята, «и жнец и на дуде игрец», но вне конкурса все же Владимир Петров: он крановщик, слесарь, монтажник, плотник, столяр.

Конечно, со стороны все может простым показаться: вот, мол, набрал квалифицированный народ и в ус не дует. Не набрал, а воспитал. И они его воспитали, если хотите. Вместе начали на пустом месте еще 12 лет назад. Но тогда их было 9, а теперь 43; те 9 умели только монтировать и кирпичи класть, эти 43 умеют и знают все: бригада монтирует, сваривает, засыпает перекрытия — короче, делают дом полностью и сдают его под отделку.

И от Близнюка не бегут. А если уходят, то почетно: или в техникум, или институт заканчивают, или «на прорыв» — взять «на буксир» отстающих, помочь, научить. Вроде филиала университета передового опыта эта бригада в тресте.

Часто бывает так.

Сдвинет Спиридонович шапку на затылок, сгонит на лбу морщины: думает. Мысль пришла интересная. Сгрудятся возле него «самые головастые» и вместе «маракуют» над исчерченным листком.

Так вот коллективно сконструировали кронштейн для установки балконов, навесные люльки, ящик особой конструкции для засыпки перекрытий. Будет еще придумано немало — нет в том никакого сомнения.

Так раскрываются «секреты», так рождается успех.

И, наверное, догонит и перегонит бригада Близнюка далеких магнитогорцев — хранителей «великого секрета».

Есть такая бригада в Новокузнецке!

НАВСТРЕЧУ ПЛЕНУМУ ЦК КПСС

Вызов принимаем

Мы горячо одобряем и поддерживаем призыв птичницы колхоза «Ударник полей» Промышленновского района Пелагеи Ратушной бороться за получение миллиона яиц от закрепленных за каждой птичницей кур.

Все мы хорошо понимаем, что трудом и только трудом можно создать изобилие продуктов сельского хозяйства для советских людей. Нам тоже хочется поработать так, чтобы уже в нынешнем году народ ощутил плодотворные результаты выполнения решений XXII с'езда КПСС.

В прошлом году наши птичницы хорошо поработали, перевыполнили принятые обязательства. Нынче намерены увеличить показатели и рады вступить в соревнование с Пелагеей Ратушной.

Но если у колхозной птичницы есть хорошие условия — широкогабаритный птичник, механизированы водопой и сбор яиц, то у нас пока ничего этого нет. Вот почему нам приходится троим обслуживать 8500 кур. Значит, полностью условия Пелагеи Ратушной мы выполнить пока не сможем. А вот за получение от этих кур 1 миллиона 200 тысяч яиц бороться будем.

Пользуемся случаем, чтобы через газету «Кузбасс» сказать руководителям нашего совхоза: создайте же, наконец, такие условия, чтобы любая из нас могла одна обслуживать восемь тысяч и более кур. И ведь немного надо — расширить помещения, механизировать водопой, раздачу кормов и сбор яиц. Смогли же сделать это в колхозе «Ударник полей». А почему же нельзя сделать то же самое в совхозе?

Эльга ПЕРН, Алевта ТАММ, Авриза КИВИТ — птичницы Кайдулинской фермы совхоза «Авангард» Мариинского района.

Большое событие

Солнечный зимний день. Окна Шестаковской фермы пронизывают яркие лучи и светлыми прямоугольниками ложатся на чистый, вымытый до желтого отлива пол. Такие же чистые стоят упитанные коровы. Все это — дело заботливых рук колхозных доярок, соревнующихся за право называться коллективом коммунистического труда.

— Спасибо Пелагее Титовне, — говорит председатель колхоза Иван Ефремович Осадчий. — Хороший организатор, беспокойная женщина.

Доярки этой фермы добились высоких надоев молока. П. Т. Черненко — депутат областного Совета, в минувшем году получила от каждой коровы по 2383 килограмма. По 2270 килограммов получили Прасковья Скумей и Зоя Прудник.

С большим удовлетворением узнали животноводы колхоза «Победа» Ижморского района о том, что в марте нынешнего года Пленум ЦК КПСС обсудит вопрос об улучшении партийного руководства сельским хозяйством. В ознаменование этого события они еще настойчивее соревнуются за повышение надоев молока и привесов скота на откорме. Цель у них такая: продать государству в этом году 5900 центнеров молока — на 850 центнеров больше прошлогоднего, увеличить производство и продажу мяса против прошлого года на 450 центнеров.

Книга металлурга

Она не велика по об'ему и оформлена скромно. Это не повесть, не очерк. Книжку «Большая честь» выпустил профтехиздат, ее автор — прославленный металлург Кузнецкого металлургического комбината Михаил Моисеевич Привалов.

Это хорошее пособие для любого металлурга. По ней может учиться молодежь. И каждый, прочитав ее, невольно проникается большим уважением к металлургам — людям нелегкой, но благородной профессии.

(Корр. «Кузбасса»).

Месяц на сбереженном лесе

По примеру киселевцев горняки шахты «Капитальная-2» треста «Осинниковуголь» развернули борьбу за экономное расходование лесных материалов. Здесь уже накоплен некоторый опыт. На лесном складе шахты в прошлом году было переработано 600 кубов леса для повторного использования в качестве крепежного горбыля, колотой стойки, обшивочной плахи.

Насколько это выгодно, убедиться не трудно. Если один кубометр нового леса шахте обходится по 17 руб. 10 коп., то на переработку кубометра извлеченного леса расходуется всего 3 рубля 5 коп. Только за вторую половину минувшего года экономия от повторного использования древесины на шахте составила 5.577 рублей.

Но возможности более экономного и рационального применения крепежных материалов еще очень велики. Огромное количество крепежа гибнет под землей в завалах, хотя его можно с успехом использовать повторно.

Учитывая имеющиеся резервы и возможности, коллектив «Капитальной-2» взял обязательство в нынешнем году в течение месяца работать на сэкономленных лесных материалах.

Первые результаты борьбы за экономию уже налицо. В январе лесной склад переработал и отправил на участки 63 кубометра леса для повторного использования.

(Корр. «Кузбасса»).

Ради жизни товарища

Жизнь работницы городской конторы связи Нины Семеновны Стабредовой была в опасности. Оставалась единственная надежда — переливание крови. Вот тогда врачи убедились, какие бескорыстные товарищи у Нины Семеновны. Работницы «Союзпечати» и телеграфа г. Новокузнецка М. П. Соловьева, И. В. Грушкина, Л. И. Петракова, З. Н. Конева и С. И. Еремеева пришли на станцию переливания крови и заявили:

— Возьмите у нас кровь. Спасите товарища...

Пятеро в этот день безвозмездно сдали по 200 г крови, а экспедитор «Союзпечати» К. В. Ремезова — 600 граммов.

А. Полубеженцев.

г. Новокузнецк.

ГОСУДАРСТВЕННЫЙ ПЛАН — ЗАКОН!

Сводка облстатуправления о заготовках продуктов животноводства в колхозах и совхозах области на 1 февраля 1962 года.

РАЙОНЫ	МЯСО: место	МЯСО: проц. выполн. кварт. плана	МОЛОКО: место	МОЛОКО: проц. выполн. кварт. плана
Топкинский	1	63,9	9	27,8
Кемеровский	4	54,1	2	35,8
Мариинский	2	59,6	4	32,2
Чебулинский	13	32,2	5	31,2
Анжеро-Судженский	3	57,4	8	28,2
Ижморский	10	40,5	13	26,8
Тисульский	5	48,2	12	27,5
Тяжинский	7	41,9	3	33,6
Промышленновский	6	47,8	17	22,7
Крапивинский	11	38,3	7	28,6
Ленинск-Кузнецкий	15	25,0	11	27,6
Яшкинский	9	41,6	10	27,7
Юргинский	14	32,2	1	36,1
Прокопьевский	12	37,5	15	23,8
Кузнецкий	16	21,7	14	26,6
Беловский	17	21,1	6	28,7
Гурьевский	18	15,8	16	22,8
Осинниковский	8	41,8	18	22,7

На 1 февраля квартальный план заготовок мяса в целом по области выполнен на 40,8, молока — на 28,7 процента.

Третья декада января характеризуется тем, что 17 районов из 18 дали прибавку проданного государству молока в сравнении со второй декадой. В целом по области за минувшую десятидневку молока заготовлено на 895 тонн больше, чем за предыдущую. Прирост составил 11,1 процента.

Наибольший прирост дали Кемеровский (127 тонн), Топкинский (121 тонну). На 60 тонн увеличили заготовки молока хозяйства Юргинского района.

Совсем иная картина в Промышленновском районе (секретарь райкома КПСС т. Никитин, председатель райисполкома тов. Тимощенко). В третьей декаде января против второй заготовка молока не увеличилась ни на один килограмм.

В районе по-прежнему не организовано рациональное кормление животных, далеко не везде как следует используют солому, сваливают ее под ноги скоту.

Очень незначительную прибавку заготовленного молока дали Беловский, Гурьевский, Мариинский районы.

Надо отметить и тот факт, что в большинстве районов крайне плохо идет закуп молока у населения. До сих пор не закуплено у сельских жителей ни литра молока в Анжеро-Судженском, Беловском, Кемеровском, Осинниковском, Кузнецком, Прокопьевском, Топкинском, Юргинском и Яшкинском районах. В остальных же районах за месяц сумели закупить от 1 до 12 тонн.

Это говорит о том, что руководители районов и работники заготовительных органов до сих пор не используют важный резерв увеличения заготовок продуктов сельского хозяйства, теряют десятки, сотни тонн молока.

Готовясь к предстоящему Пленуму ЦК КПСС, необходимо решительно увеличить темпы производства и заготовок продуктов животноводства, использовать для этого все резервы.

НОВАТОР—КАЖДЫЙ

** Отдел шахты работает с «прибылью» * Эстафета хороших дел продолжается*

«...Берем обязательство ко дню открытия XXII с'езда КПСС разработать столько рационализаторских предложений, чтобы от их внедрения получить экономию не менее фонда нашей годовой зарплаты, во внерабочее время постоянно оказывать помощь рабочим-рационализаторам в разработке и внедрении в производство их новаторских предложений». С таким письмом в июне прошлого года выступили в многотиражной газете инженеры проектного бюро Киселевской шахты № 13.

Свое слово инженеры сдержали. Они стали авторами 10 ценных рационализаторских предложений, из которых пять уже внедрены в производство. Инженер В. Алексеев разработал бестранспортную схему размещения породы на поверхности при проходке шурфов. Инженеры П. Немчанинов и И. Стариков предложили торцевой фрикционный ключ для механического сбалчивания каркаса секций щитов. Новое крепление расширителей прямого хода на буросбоечных машинах внедрено инженером И. Стариковым и ...

...ники, улучшение технологии производства и организации труда с тем, чтобы от их внедрения получить не менее 900 тыс. рублей экономии.

Большую помощь в распространении ценного почина инженеров проектного бюро оказывает комиссия партийного контроля, которую возглавляет Г. В. Кумпан. Члены комиссии не только постоянно контролируют, как внедряются предложения новаторов, но и подсказывают инженерам и техникам темы для творческой работы. По настоянию этой комиссии на шахте создан постоянный запас материалов для работы рационализаторов и изобретателей. Партийные контролеры неустанно следят за тем, чтобы в механическом и других цехах заказы новаторов выполнялись точно и в первую очередь.

Недавно в отделах, на всех участках, в цехах прошли совещания, на которых инженерно-технические работники составили планы рационализаторской работы. И вот результат. С начала четвертого года семилетки бюро ...

М. ШАГНАХМЕТОВ. (Корр. «Кузбасса»).

ШКОЛА И ТРУД ВМЕСТЕ ЖИВУТ

Пять дней в Новокузнецке шло совещание работников школ с производственным обучением строительным профессиям. Задуманное только как Сибирское, оно превратилось фактически во Всероссийское. Из 35 областей и республик Российской Федерации приехали директора школ, завучи по производственному обучению, заведующие и инспектора отделов народного образования. В его работе приняли участие сотрудники научно-исследовательских институтов общего и политехнического образования, производственного обучения Академии педагогических наук РСФСР, заместитель министра просвещения РСФСР М. Кашин, партийные работники, руководители строительных организаций, архитекторы области — всего более пятисот человек. И всех, сидевших в эти дни в зале Дворца культуры алюминщиков, ездивших на экскурсии в школы и учебные цехи предприятий, волновал один вопрос: как улучшить производственное обучение школьников вообще, строительным профессиям в частности.

Горизонты школы

Заместитель министра просвещения ...

Участники Сибирского совещания осмотрели строительный кабинет школы № 52 г. Новокузнецка, побывали в учебных цехах КМК и завода механоизделий. Большое впечатление произвело на них знакомство с постановкой учебной и воспитательной работы в школе № 18 г. Прокопьевска.

НА СНИМКЕ: в биологическом кабинете школы № 18 г. Прокопьевска. Фото Я. Бойтенко.

Не только физический...

Растут молодые строители

Как зарождается мечта

Э. СУВОРОВА.

ВАЖНЕЕ ВАЖНЫХ

На пределе

Пока обещали

П. ГУЛИН. Ново-Кемеровская ТЭЦ.

Цэ ня нам...

Итоги плачевные

Конкурс магазинов села

К. КУДРЯВЦЕВ.

По форме—да. А по существу?

В РЕДАКЦИЮ ПРИШЛО ПИСЬМО...

В СТРАНАХ СОЦИАЛИЗМА

Впервые в мире

ОСНОВА топливно-энергетического хозяйства ГДР — бурый уголь, около одной трети добычи которого затрачивается на производство электроэнергии. Вот почему для народного хозяйства молодой республики особенную важность приобрела проблема высвобождения высококачественного бурого угля за счет использования для выработки электроэнергии низкокачественных, так называемых засоленных бурых углей. Такие угли содержат в золе значительный процент щелочи, что до сих пор делало невозможным их сжигание на тепловых электростанциях.

И вот, наконец, сейчас впервые в мире в ГДР успешно решена эта проблема. На крупнейшем химическом комбинате республики — «Лейна-верке» недавно сданы в эксплуатацию две уникальные установки для тепловой электростанции, работающих на засоленных углях.

— Работа этой тепловой электростанции, — подчеркнул ее главный строитель инженер Мартин Кёльцш, — позволит специалистам ГДР создать универсальную стандартную паровую установку, работающую на засоленных углях. Нашей работой интересуются далеко за пределами страны.

Итак, одержана еще одна победа в социалистическом строительстве на благо трудящихся ГДР.

А. Башмачников.

Дом, в котором 20 тысяч квартир

ДОМА с двадцатью тысячами квартир пока еще в действительности нет, но необычный, очень смелый проект его создания широко обсуждается сейчас среди венгерских специалистов, о нем часто пишут газеты.

Что же это за дом?

Автор проекта — 29-летний инженер Элемер Залотаи назвал его «ленточным домом». В его представлении огромное многоэтажное здание непрерывной трехкилометровой лентой вытягивается вдоль берега Дуная за северной окраиной Будапешта. В нижних этажах дома-гиганта расположены школы, детские сады и ясли, магазины. Выше — красивые просторные квартиры. Из окон каждой открывается ничем не ограниченная для взора широкая панорама.

«Ленточный дом», максимально приближая жилище городского человека к нетронутой природе, обладает и другими важными преимуществами, заслуживающими большого внимания. Одна из них — очевидная дешевизна возведения. Не требуется, например, прокладывать дороги и сооружать сложную систему коммуникаций коммунального хозяйства, как это делается при традиционном жилищном строительстве.

А. Семенов.

Наука на службе села

В БОЛГАРИИ создана Академия сельскохозяйственных наук. Она об'единила 31 научно-исследовательский институт и 29 комплексных опытных станций. В академии созданы четыре отделения: земледелия и лесного хозяйства; животноводства и ветеринарного дела; виноградарства и плодоводства; экономики и механизации сельского хозяйства.

Организуется также центральная лаборатория агрофизики. Руководство академии подробно изучает деятельность сельскохозяйственных научно-исследовательских институтов и опытных станций с целью их укрепления и специализации. Некоторые институты будут переведены из Софии в районы сельскохозяйственного производства.

Одновременно по всей стране организована массовая учеба кооператоров и механизаторов. Системой сельскохозяйственного обучения охвачено около 300 тысяч человек. Учебными звеньями руководят агрономы, ветеринарные врачи, инженеры, техники, экономисты, сотрудники сельскохозяйственных институтов и научно-исследовательских станций.

А. Николов.

НУ И НАХОДЧИВ РОМАНОВИЧ!

П. АНОСОВ.

ПО СЛЕДУ...

О. КОРОЛЬ.

МЕЖДУНАРОДНАЯ ЖИЗНЬ

ДЕКАЗВИЛЬ НЕ СДАЕТСЯ

ПАРИЖ. (ТАСС). Сорок шесть дней продолжается героическая забастовка горняков Деказвиля, за которой с волнением следит весь рабочий класс Франции. Из всех уголков страны в адрес участников этой беспримерной в истории экономической борьбы французских трудящихся забастовки ежедневно поступают сотни посланий и телеграмм с выражением солидарности и поддержки людей трудовой Франции.

В адрес стачечного комитета горняков приходят денежные переводы. Их отправители — французские рабочие и служащие, которых воодушевляет бесстрашный пример шахтеров Деказвиля.

Конфедеральное бюро Всеобщей конфедерации труда обратилось ко всему рабочему классу Франции с призывом усилить активную поддержку и материальную помощь бастующим шахтерам Деказвиля. Конфедеральное бюро ВКТ вновь потребовало от французского правительства начать переговоры с межсоюзным комитетом горняков Деказвиля.

Группа Французской коммунистической партии в сенате обратилась с письмом к председателю комиссии по экономическим делам Жану Берто, в котором потребовала срочно созвать эту сенатскую комиссию и заслушать представителей бастующих горняков Деказвиля и министра промышленности и торговли Жаннена.

Провокация в Берлине

БЕРЛИН. Корреспондент ТАСС В. Селиверстов передает:

На состоявшейся здесь пресс-конференции было сообщено о новой провокации западноберлинских властей. Пресс-конференция проходила в необычном месте: в туннеле под железнодорожным вокзалом Воланкштрассе. Этот вокзал находится на границе столицы ГДР с той частью Западного Берлина, где функции контроля осуществляют французские оккупационные власти.

Перед журналистами выступил министр транспорта ГДР Эрвин Крамер. Он рассказал о новом провокационном акте западноберлинского сената, по чьему заданию производился подкоп под сооружениями вокзала. Подземный туннель, предназначавшийся для переброски шпионов в столицу ГДР, был обнаружен вследствие обвала, происшедшего на перроне вокзала.

Через вокзал ежедневно проходит много тяжелогрузных поездов, заявил министр, и могла произойти катастрофа. Подкоп, продолжал Э. Крамер, — результат подстрекательских призывов западноберлинского бургомистра Брандта «продырявить стену», то есть пограничные сооружения, отделяющие столицу ГДР от Западного Берлина. Этот факт еще раз доказывает необходимость ликвидации ненормального положения, сложившегося в Западном Берлине. Выход из него указывают предложения Советского Союза о заключении германского мирного договора и превращении Западного Берлина из очага провокаций в вольный демилитаризованный город.

Затем журналистам было показано место, где производился подкоп, схемы, отображающие его размеры и направление, письма, которыми обменивались лица, участвовавшие в подкопе, различные инструменты.

Министерство иностранных дел ГДР направило командованию французских оккупационных войск в Западном Берлине ноту протеста в связи с этим провокационным актом. ...

Краткие сообщения

● Посол СССР в Бирме А. М. Ледовский по поручению Советского правительства передал премьер-министру ...

Вынужденное признание

Пресс-конференция Раска

Чомбе куражится

Краткие сообщения

(ТАСС).

ВСТРЕЧА ТРЕХ ПОКОЛЕНИЙ

С. ГЕРАСИН. (Корр. «Кузбасса»). г. Осинники.

А. МОРОЗОВ. Кемеровский район.

Народный книжный магазин

ИНДОНЕЗИЯ. Подразделение индонезийской армии. Фотохроника ТАСС.

Спрашивал — отвечаем

Этот отдел в воскресном выпуске «Кузбасса» редакция вводит по предложениям читателей.

БОРЕЦ ЗА СВОБОДУ

Читатель К. Перевозчиков из Новокузнецка просит рассказать об Антуане Гизенге и его борьбе за свободу и независимость конголезского народа.

☆ ☆ ☆

ВЕСЬ МИР взволнован: соратнику Патриса Лумумбы Антуану Гизенге грозит кровавая расправа. По указке империалистов предатели конголезского народа выдали руководителя патриотических сил страны в руки убийцы Мобуту. Антуан Гизенга заточен в лагере мобутовских парашютистов «Бинза». Друзьям и соратникам Гизенги запрещено встречаться со своим учителем. Из «Бинзы» выходят самые противоречивые слухи о положении Гизенги. Особенно стараются «умиротворить» возмущенную мировую общественность ооновские служащие.

Мы уже однажды слышали такие заверения. Тогда были зверски убиты Лумумба, Мполо, Окито. И ясно: сейчас под крылышком ООН готовится новое преступление. Поэтому на всех языках народов гневно звучат слова: «Руки прочь от Конго!», «Прекратить насилие и произвол!», «Свободу Антуану Гизенге!». Всей жизнью, принципиальной, бескомпромиссной борьбой с врагами этот человек доказал свою верность родине, своему народу.

Антуан Гизенга родился в 1925 году в деревне Кантале округа Квилу провинции Леопольдвиль. Окончил миссионерский колледж и два курса леопольдвильского университета, откуда был отчислен за политическую деятельность. После этого работал в крупном бельгийском банке.

Человек недюжинных способностей, Гизенга участвовал не только в политической борьбе, но и занимался литературой, философией, историей. Один из любимых его писателей — наш Лев Толстой. До самого последнего времени писал пейзажи и портреты. Одна из любимых песен конголезцев — о Патрисе Лумумбе — принадлежит Гизенге. Увлекался он теннисом, футболом.

Один из самых непримиримых борцов против бельгийских колонизаторов, он в марте 1959 года был избран национальным председателем Партии африканской солидарности.

Когда была провозглашена независимость Конго, Антуана Гизенгу назначили заместителем премьер-министра первого правительства республики.

После предательства Чомбе, Касавубу, Мобуту и ареста Лумумбы Антуану Гизенге удалось выехать в Стэнливиль, столицу Восточной провинции. Когда трагически погиб Лумумба, во главе законного правительства республики стал Гизенга.

Он начал собирать вокруг себя всех сторонников единства и подлинной независимости Конго. Восточная провинция стала их оплотом. Гизенга заботился об укреплении национальной армии и создании конголезских кадров инженеров и техников, врачей и учителей, о расширении производства продуктов.

— Не удивительно, что жизненный уровень в Восточной провинции был куда выше, чем в остальных районах Конго, — рассказывает один из сторонников Гизенги Пьер Китенге. — Я не раз посещал Гизенгу в Стэнливиле. Он жил с женой и маленькой дочерью. Вставал обычно в шесть утра и до поздней ночи работал. Поначалу сам себе был и секретарем, и машинисткой, у него всегда бывало много людей. Приходили за советом крестьяне, женщины, просившие о помощи в лечении детей...

Ни на минуту не прекращал он борьбы за единство страны, против сепаратистов Чомбе и Калонжи, предателя Мобуту.

Когда в Конго было создано единое центральное правительство, парламент утвердил Гизенгу первым заместителем премьера Адулы.

Но колонизаторы и их прислужники не переставали плести сети интриг против верного последователя Лумумбы. И, наконец, им удалось протащить через парламент решение о смещении Гизенги с поста вице-премьера. Примечательно, что на этом позорном заседании парламента не присутствовало и половины депутатов. Когда Гизенга прибыл в Леопольдвиль, войска ООН передали его в руки мобутовских головорезов.

Арест и преследования не сломили мужественного сына конголезского народа. За колючей проволокой лагеря «Бинза» не спрятать его справедливые и гневные слова. Вот они:

«Народ! Разве это преступление — требовать возвращения Катанги в лоно Конго? Разве это преступление — требовать, чтобы все убийцы Лумумбы получили по заслугам? Разве это преступление — предупреждать тебя о раскольнических, неоколониалистских маневрах? Разве это преступление — призывать тебя любить родину, защищать ее единство и целостность? Разве это преступление — дать тебе возможность насладиться человеческим достоинством, которое так долго попиралось? Я знаю твои чувства, народ, ибо это мои чувства!».

Антуан Гизенга продолжает борьбу.

Б. КОРНЕВ.

Десять свадеб

К Дому культуры анжерской шахты № 9-15 подкатывают такси. Пара за парой выходят невесты и женихи. Их встречает заведующий отделом культуры горисполкома Г. Баукин:

— Добро пожаловать!

Проходчик шахтостроительного управления № 3 Игорь Стельмах вводит в большую светлую комнату, устланную коврами, свою невесту — рукоятчицу этого же управления Василину Менетюк.

Начинается торжественное бракосочетание. Навстречу молодым подымается Мария Афанасьевна Лисина — мать-героиня, вырастившая десять детей. Она тепло поздравляет молодых.

Пара за парой идут молодожены. Зарегистрировали брак такелажник шахты № 3 Борис Уовро с работницей этой же шахты Зоей Шоландовой, кочегар хлебокомбината Александр Попов с бригадиром хлебокомбината Валентиной Пегель. Десять новых, хороших семей родилось в один день.

Организаторы торжественного бракосочетания рассказывают, что это только первый опыт. Дальше будет так: в бракосочетании примут активное участие горком комсомола, шахтные комитеты, будут приглашены к участию в торжествах коллективы бригад, друзья и товарищи молодоженов. Надо, чтобы день бракосочетания остался навсегда в памяти новой семьи, как лучший сувенир на память о свадьбе.

Г. УМНОВ.
(Корр. «Кузбасса»).

Биография песни

ПЕРВУЮ песню запустил на космическую орбиту Женя Таланов. Люди, которым сейчас не меньше двадцати пяти, наверное, помнят это имя. Это Женя Таланов чистейшим мальчишечьим голосом проникновенно пел:

Родина слышит,
Родина знает...

И в каждой квартире тотчас на полную силу включали репродукторы и приемники. Женя Таланов заставил всех полюбить эту песню Дмитрия Шостаковича. С его голоса запомнил мелодию и Юрий Гагарин. Первый человек, проникший в космос, явился туда с песней. Оттуда радио снова принесло такие знакомые слова:

Родина слышит,
Родина знает...

Молодежь считает эту песню, ставшую уже классической, очень старой. А ее первому исполнителю сейчас всего двадцать четыре года.

Певческая биография Евгения Таланова началась на редкость рано. Мальчуган пел всюду: дома, на переменах в школе, выступал со сцены на первом пионерском сборе, когда ему повязали галстук. Именно после этого сбора одна из учительниц 223-й московской школы пришла к Талановым домой и укоряла родителей:

— Да у него божественный голос! И такая необыкновенная музыкальная одаренность. А вы его не учите.

И Женя впервые переступил порог Московского хорового училища, представ перед немолодым уже тогда Александром Свешниковым. Художественный руководитель хора и глава училища во все глаза глядел на бойкого мальчишку, который, ничуть не смущаясь, охотно пел все — от фронтовых песен до женских оперных арий.

— Ха-арош соловей! Немедленно отведите его в класс.

Вопреки всем правилам в середине учебного года в третьем классе об'явился новичок.

Это была действительно соловьиная школа. Утро начиналось непременно с пения, потом был урок арифметики, снова сольфеджио, затем чтение.

...Женя стал уже солистом в хоре мальчиков, когда на репетиции к нему из пустого темного зала поднялся мужчина в роговых очках, потрепал по плечу, заглянул в глаза:

— Молодчина же ты! Честное слово, молодчина!

Александр Свешников, радуясь за своего питомца, улыбнулся, а потом спросил:

— Ты знаешь, кто тебя похвалил? Шостакович. Обещал специально для тебя песню написать.

Композитор сдержал слово. Так появилась «Родина слышит». После первого исполнения Шостакович прислал свой портрет и на лицевой стороне написал: «Жене Таланову, моему коллеге по искусству на память».

И началась блестящая полоса в жизни юного певца. Он пел в лучших московских концертных залах. Вместе с народным артистом СССР Иваном Козловским исполнял «Горные вершины». Большими тиражами выходили граммофонные записи, их то и дело проигрывали по радио. Дирижер Евгений Мравинский вызвал его в Ленинград специально для того, чтобы участвовать в первом исполнении оратории Прокофьева «На страже мира». На сцене перед огромным симфоническим оркестром рядом с известной певицей Зарой Долухановой стоял невысокий, худенький мальчик и пел волшебным голосом.

И вдруг этот голос смолк, остался только в записи. Женя продолжал учиться в хоровом училище, играл на рояле, стал заниматься на скрипке — запрещалось только петь. Подростку с певческими данными полагается умолкнуть до тех пор, пока не переменится, не окрепнет становящийся мужским голос.

Это были мучительные годы, пора тревожного ожидания и сомнений. Парнишка не мог жить без песни, мир вокруг стал глухим и безрадостным. Женя знал все: может случиться и так, что он никогда больше не выйдет на сцену. Природа не щадит. Как-то мелькнула радость: однажды, когда дома никого не было, он запел и услышал красивый ломкий баритон. Немедленно достал ноты для своего нового голоса и украдкой разучивал их. А потом баритон пропал, появился тенор, но, пожалуй, без тех чарующих обертонов.

Терзаясь, не зная, ждет ли его столь славно начатая певческая деятельность, Таланов поступил в консерваторию, на дирижерско-хоровой факультет. С годами должна была прийти ясность. И ясность пришла. Вопреки мнению многих специалистов юноша мужественно и твердо принял решение певцом не становиться. Нет, природа оказалась не очень жестокой. Многие до сих пор считают, что из Таланова мог бы выйти довольно хороший солист — у него очень приятный тенор, редкая музыкальность. Но именно музыкальность, требовательность к себе заставили юношу принять столь нелегкое решение.

Евгений нашел другое свое призвание: после консерватории стал преподавателем в том же хоровом мальчишеском училище, в котором учился сам.

По утрам далеко разносится пение целого выводка звонких озорных соловьев. Евгений Таланов не очень сердится на своих расшалившихся юных воспитанников — они, как и он, не могут без песни, с ней идут на занятия, на занятиях поют, поют после занятий. Право же, это настоящая радость следить за их ростом, помогать становиться настоящими певцами.

Мальчишки очень гордятся своим наставником. Кто-то недавно услышал по радио, как пел мальчик Женя Таланов и пел очень красиво. Ребята не смогли сразу уразуметь, что слышали голос своего учителя, каким он был в одиннадцать лет.

У ребят нет прошлого — только будущее. Поэтому они все время делают открытия. Благовоспитанный мальчуган, который держится сценически прямо, не сгибаясь, и не разговаривает на холоде, чтобы не повредить голоса, с серьезным видом убеждал меня:

— Знаете, это наш Евгений Федорович первый пел «Родина слышит». А потом уже Гагарин.

А. РУБИНОВ.
(АПН).

Редактор
Н. Я. ТРОИЦКИЙ.

В Клубе книголюбов

С творчеством новосибирского поэта Казимира Лисовского читатели Кузбасса знакомы хорошо. В центральных газетах и журналах часто появляются его стихи, на прилавках книжных магазинов можно встретить поэтические сборники.

Сибирь с ее бескрайними просторами, мужественными сильными людьми — главная тема почти всех стихов поэта.

За последние годы центральными издательствами выпущены книги стихов К. Лисовского: «Северная весна», «Страна моя сибирская», «Моя Сибирь».

Недавно поэт завершил новое большое путешествие по Сибири. Родился своеобразный поэтический дневник путешествия. Несколько произведений из него К. Лисовский прислал для Клуба книголюбов Кузбасса.

ЗА КАПЛЕЙ КАПЛЯ...

За каплей капля влаги
подчебесной,
И вот ручей, как прыткий
мальчуган,
Спешит к реке, прижатой
к скалам тесно...
А реки-то в Сибири, как известно,
Впадают в Ледовитый океан.
Я видел их рождение в Саянах,
И счастлив я — в дни радостей,
невзгод,
Быть каплей, малой каплей
океана,
Которому название — Народ.

ЗДРАВСТВУЙ, НИЖНЯЯ ТУНГУСКА!

День и ночь в ущельях узких,
Меж щетинистых хребтов
Бьется Нижняя Тунгуска,
Точит Нижняя Тунгуска
Голый камень берегов.
От рассвета до рассвета
Гонит волны-беляки...
Сколько ярости у этой
Необузданной реки!
От порога до порога
Мчит она в избытке сил.
Только проку в том немного,
Ни к чему порыв и пыл.
Мне становится обидно,
Злость берет меня порой:
В самом деле, как не стыдно
Жить бездельницей такой!
Мы тебя зажмем плотиной,
Чтоб, свое растратив зло,
Ты нам двигала турбины
И дарила нам тепло.
Чтоб во славу человека
Хлынул свет сплошной рекой
Над Ороном, Кочумдеком,
Над Учами и Турой.
Чтоб тебе эвенк иль русский
Крикнул, как придет пора:
— Здравствуй, Нижняя Тунгуска,
Волги кровная сестра!

☆ ☆ ☆

У костра, при тусклом свете,
То ль впопад, то ль невпопад,
Написал я строки эти
Ровно девять лет назад.
Завывала непогода,
Обступал полярный мрак...
Вряд ли кто-нибудь в те годы
Мог сказать, что будет так.
Да и сам, скажу по чести,
Знать не знал я наперед,
Что Хрущев с трибуны с'езда
Вдруг Тунгуску назовет.
Полетели в Эвенкию
Эти вещие слова, —
Через чащи вековые,
Через все хребты крутые,
Где тумана синева.
Через цепь ущелий узких,
К людям северных широт...
Здравствуй, Нижняя Тунгуска!
Ты уже вошла, Тунгуска,
В планы будущих работ!
1952—1961 гг.

«МАЛЕНЬКАЯ, НО СЕМЬЯ»

Когда тебя стужей всего свело,
Когда побелели лицо и уши, —
Благословенно людское тепло,
Благословенны уют, радушье!
...В кают-кампании стол накрыт,
Сидят за столом крепыши-ребята.
Никто, конечно, не знаменит,
Ничем эта комната не богата.
Каждый вернулся сюда с работы,
Каждый верст тридцать прошел
один,
Лунки во льду пробивал
И лотом
Мерил глубины морских пучин.
Чтобы спокойно к портам
знакомым,
В тумане невидимые почти,
Суда Отчизны шли по морскому
Великому
Северному
пути.
Чтобы волну ледяную вспенив,
С флагом, пылающим, как заря,
Атомоход ледокольный «Ленин»
Двинулся смело через моря.
Тихо сидят за столом накрытым,
Сняв робы, что стужей побелены,
Гидрографы,
Скромные следопыты
Этой арктической целины.
Им не до шуток, если признаться,
Арктика трудно дается всем...
Самому младшему—девятнадцать,
Самому старшему—двадцать семь.
На лоб чубы не свисают лихо,
Мороз черноту на щеки навел...
Мария Георгиевна, повариха,
Хлеб нарезает, кладет на стол.
Пурга за окнами завывает,
А здесь, усталости не тая,
Сгрудилась дружная,
Боевая,
Поистине—«маленькая, но семья»!

ЩЕГЛОВСК—КЕМЕРОВО

Николай Промский стал жителем Кемерова неделю назад. Он приехал на строительство цеха капролактама. Город ему понравился, и он заинтересовался его историей. Давно ли родился город Кемерово и как он развивался, застраивался?

Редакция попросила заведующего партийным архивом обкома КПСС А. С. Мазюкова ответить на этот вопрос.

☆ ☆ ☆

9 МАЯ 1918 года село Щегловское, или, как его еще называли, Усть - Искитимское, было преобразовано в город. Он стал центром вновь образованного уезда — Щегловского, население которого составляло едва 4 тыс. человек. На окраине, в трех километрах от города, в 1916 году начал строиться химический завод, а на правом берегу Томи действовали три небольшие шахтенки: «Диагональная», «Центральная», «Владимирская» и так называемый 23-й ходок. Транспортировался уголь с шахты «Центральная» на химический завод по канатной дороге через реку Томь. (Ее сняли в 1933 г., когда был построен железнодорожный мост).

В 1924 году постановлением ВЦИК Кузнецкий и Щегловский уезды были об'единены в Кузнецкий округ, центром которого стал Щегловск и был им до конца 1930 г. — до ликвидации округов.

2 марта 1924 года на химическом заводе вступили в строй действующих новые коксовые батареи. В 1926 году проведена реорганизация Кемеровского рудника. Шахта «Владимирская» выработалась, закрылся 23-й ходок. Шахты «Центральная» и «Диагональная» были об'единены в одну — «Центральную».

Принятый на XVI с'езде ВКП(б) первый пятилетний план отводил большое место Кузбассу и его Щегловскому (Кемеровскому) району как составной части Урало-Кузнецкого комбината. В Щегловске и его окрестностях было решено приступить к строительству крупной теплоэлектроцентрали, нескольких химических заводов, шахт и других крупных предприятий. Появились новые для щегловцев названия: «Энергострой», «Шахтострой», «Коксострой», «Мостострой», «Азотстрой», «Химстрой» и др. В сентябре 1932 года была заложена крупнейшая шахта рудника — «Северная». К этому времени город насчитывал уже 70 тысяч населения. В нем было 23 школы, 4 техникума, рабфак.

В январе 1932 года постановлением Президиума ВЦИК Щегловск был переименован в город Кемерово.

Центральный Комитет партии постоянно оказывал помощь Кузбассу. Для усиления партийной, профсоюзной и хозяйственной работы в 1929 году сюда было направлено 200 опытных коммунистов. Вскоре бюро Западно-Сибирского крайкома ВКП(б) приняло постановление ускорить в Кузбассе, в том числе в Кемерове, строительство жилищ, столовых, магазинов, бань, больниц, прачечных, школ и общежитий. Постановлением ВСНХ в феврале 1931 года строительство Кемеровской электроцентрали включается в число ударных строек. В целях улучшения хозяйственного и технического руководства, быстрейшего окончания сроков строительства в марте 1933 года все стройки Кемерова были об'единены в управление «Кемеровокомбинатстрой».

В марте 1935 года в Москве, на заседании Совета Народных Комиссаров СССР был утвержден генеральный план застройки Кемерова. Правительство увеличило ассигнования на жилищное строительство, сооружение водопровода и канализации. С этого времени город стал преображаться, принимая все более благоустроенный вид.

Город рос на обоих берегах Томи. Связь между левобережьем и правобережьем продолжительное время была неустойчивой. Это создавало крайние неудобства. Вплоть до 1935 года существовала только паромная переправа. С 1935 г. каждое лето, обычно в июне, на Томи устанавливался понтонный мост, а в октябре его приходилось снова разбирать. И только в мае 1946 года началось сооружение действующего железобетонного моста.

Трамвай в Кемерове был пущен незадолго до Отечественной войны. Теперь он связывает все четыре района города.

В январе 1943 года г. Кемерово стал центром вновь образованной Кемеровской области.

Еще в начале своего развития, получив «химическое» направление, Кемерово превратился в город большой химии. Сейчас здесь действуют крупные предприятия: химкомбинат, завод «Карболит», коксохимический, азотнотуковый и анилино-красочный и другие заводы, продукция которых экспортируется во многие страны мира. В заискитимской части началось строительство мощного комбината синтетического волокна.

Триста тысяч населения, десятки крупных предприятий, четыре вуза, несколько научно-исследовательских институтов, множество техникумов, училищ и других средних специальных учебных заведений и школ, десятки прекрасных дворцов культуры, клубов и кинотеатров, широкие улицы и новые кварталы благоустроенных многоэтажных жилых домов — таков ныне областной центр Кузбасса — Кемерово.

К вопросу о действенности

Вчера почтальон принес в редакцию письмо. На конверте адрес: г. Кемерово, выездной редакции газеты «Кузбасс», областного радио и телевидения». Адрес отправителя—Кемеровский район, дер. Барановка, Барановская школа. И хоть нет подписи автора, мы решили опубликовать это письмо:

☆ ☆ ☆

Дорогая выездная редакция!

У меня есть к вам вопрос. Неужели вы такие страшные, что наш Барановский совхоз вас боится. Сегодня пришла к маме соседка и говорит: сегодня по телефону из района сообщили, чтобы немедленно в Барановском совхозе навели порядок, а то приедет выездная редакция. И теперь в совхозе все забегали, счищают с машин снег, выкапывают комбайны, на скотном дворе гоняют доярок, чтобы они чистили коровники. Одним словом, в совхозе поднялась шумиха. И зачем только об этом сообщили, ведь это проверка? Мне неясно: почему начальство все-таки боится? Я тоже буду работать в совхозе, но я вас бояться не буду.

ПОГОДА

2—7 февраля по Кузбассу ожидается облачная погода с прояснениями, временами снег, метель. Ветер юго-западный, 7—12 метров в секунду. Температура ночью 11—16, при прояснении 19—25, днем — 8—13 градусов мороза.

ШЕСТЕРКА ПРЕТЕНДЕНТОВ

Раньше других приехали в Кемерово спортсмены с берегов Енисея. Из всех 6 претендентов на победу в Сибирской зоне первенства СССР по хоккею с мячом это наиболее опытный коллектив, не один год довольно успешно выступавший в классе «А».

Сейчас в команде четыре мастера спорта: Б. Мартыненко, А. Бочкарев, И. Дворников, Б. Бутусин. Хорошо знакомы болельщикам и участники прошлогоднего первенства страны А. Круговой, В. Тюганов, А. Зорин, В. Поздняков, В. Вишневский. Остальные игроки перворазрядники и лишь вратарь Ю. Ляпин имеет второй разряд.

В составе новосибирского «Востока» знакомые кемеровчанам братья Александр и Виктор Анищенко. Виктор носит значок мастера спорта. Вернулся в Новосибирск и теперь приехал защищать его спортивную честь перворазрядник А. Рыбин.

— Мы приехали, как говорится, прямо с корабля на бал, — рассказывают игроки омского «Труда». Прямо с последней календарной игры пришлось отправляться на вокзал.

Вместе с омичами в гостинице разместились и хоккеисты Тюмени. Быстро подружились. У них, пожалуй, самый скромный опыт участия в зональных первенствах. Тем не менее игроки «Локомотива» настроены воинственно.

Загадкой для кузбассовцев были спортсмены Томска. Знали только, что они работают на карандашной фабрике. Четыре игрока — перворазрядники, остальные второразрядники.

Знакомство будет неполным, если ничего не скажем о составе коллектива шахты «Северная». Ворота защищают В. Прохоров и Ю. Букасов. В линиях защиты и полузащиты выступают Е. Лихачев, В. Мартынов, Е. Бондаренко, А. Журавлев, Д. Теплухин, Б. Шумилов; в нападении — А. Лазовский, В. Баянов, Г. Груздев, Г. Старинчиков, В. Соловьев.

Вчера на поле первыми вышли хоккеисты Тюмени и Новосибирска. Победили новосибирцы со счетом 9:1.

Спортсмены красноярского «Металлиста» добились легкой победы над омичами. Счет 7:1.

Ф. КУДЛАЕВ.

СМОТРИТЕ, СЛУШАЙТЕ

КИНО

КИНОТЕАТР «МОСКВА». 1. **Иностранная кинохроника № 24. За двумя зайцами** (12-20, 5-20, 7, 8-40, 10-20 — дети до 16 лет не допускаются). Только один день по просьбе зрителей — **Крестоносцы** (1-я серия — 9, 2; 2-я серия — 10-35, 3-35). 2. **К уральским Альпам. Девятый круг** (11-20, 1-15, 4-20, 6-15, 8-10, 10 — дети до 16 лет не допускаются). **Муравьишка-хвастунишка** (9, 10-10, 3-10 — для детей). 3. **Реставрация Петропавловской крепости. Впереди — крутой поворот** (9, 10-45, 2-15 — для детей; 12-30, 4, 5-45, 7-30, 9-15).

КИНОТЕАТР «КОСМОС». 1. **Новый художественный фильм Белая пряжка** (10, 11-40, 1-20, 3 — для детей; 4-40, 6-20, 8-10, 9-50). 2. **Цветной художественный фильм Длинный день** (10, 11-50, 1-40, 3-30, 5-20). **Белая пряжка** (7-10, 9).

КИНОТЕАТР «ПИОНЕР». **Битва в пути 2-я серия** (3, 7, 9). **Болотная собака** (9-20, 11, 1, 5).

КИНОТЕАТР «МЕТАЛЛУРГ». **Орлиный остров** (10, 12, 2). **Жизнь холостяка** (4, 6, 8, 10— дети до 16 лет не допускаются).

КИНОТЕАТР «ОКТЯБРЬ». **Мост будет взорван** (10, 11-40, 1-20, 3 — для детей; 4-40, 6-20, 8, 9-40).

КИНОТЕАТР «КОМСОМОЛЕЦ». **Дорога испытаний** (5, 7, 9).

КИНОТЕАТР «ПРОГРЕСС». **Вечера на хуторе близ Диканьки.** (10, 2—для детей; 12, 4, 5-50, 7-40, 9-30).

КИНОТЕАТР «ЛУЧ». **Заре навстречу** (10, 2). **Длинный день** (12, 4, 6, 8, 10).

ДК КИРОВСКОГО РАЙОНА. **Горизонт** (3-30, 5-30, 7-30, 9-30 — дети до 16 лет не допускаются).

ДК ШАХТЕРОВ. Чехословацкий художественный фильм **Белая пряжка** (2, 4, 6, 8, 10-15). **Встречи в Японии** и др. (к 8-часовому сеансу).

ДК ХИМКОМБИНАТА. **Подпольный пионерский отряд** (1, 3). **Смех в раю** (5, 7, 9).

КЛУБ ГРЭС. **Артист из Кохановки** (1, 3, 5, 7, 9).

КЛУБ АВТОМОБИЛИСТОВ. **Дети фронта** (3 — для детей), **Годы девичьи** (5, 7, 9). **17 дней в Сокольниках** и др. (к 9-часовому сеансу).

КЛУБ «СТРОИТЕЛЬ». **Дарклэ** (5, 7, 9).

КЛУБ ШАХТЫ «ЦЕНТРАЛЬНАЯ». **Жди меня** (5, 7, 9).

5 ФЕВРАЛЯ.

КИНОТЕАТР «МОСКВА». 1. **Новости дня № 1.** Новый индийский художественный фильм **Призыв** 1-я серия (9, 10-50, 12-40, 2-30, 4-20, 6-10, 8, 9-50). 2. **Сибирь на экране № 1. Вечера на хуторе близ Диканьки** (9, 3 — для детей; 10-30, 12-30, 1-30, 4-30, 6, 7-30, 9, 10-20). 3. **Иностранная кинохроника № 24. За двумя зайцами** (9, 10-40, 12-20, 2, 3-40, 5-20, 7, 8-40, 10-20 — дети до 16 лет не допускаются).

КИНОТЕАТР «КОСМОС». 1. **Новый американский художественный фильм Самый маленький бродяга** (10, 1-20, 3 — для детей; 11-40, 4-40, 6-20, 8, 9-40 — без права передачи по телевид.). 2. **Белая пряжка** (9-30, 2-30 — для детей; 11-10, 12-50, 4-10, 5-50, 7-30, 9-10).

КИНОТЕАТР «ПИОНЕР». **Бессмертный гарнизон** (9-20, 12-30, 3, 5, 9) **Каток и скрипка** (11-20, 2-30). **Спецвыпуск, посвященный XXII с'езду КПСС** — по полной Программе (7).

КИНОТЕАТР «МЕТАЛЛУРГ». **Операция «Кобра»** (10, 2). **Женатый холостяк** (12, 4, 5-50, 7-40, 10 — дети до 16 лет не допускаются).

КИНОТЕАТР «ОКТЯБРЬ». **Артист из Кохановки** (10, 11-40, 1-20, 3 — для детей; 4-40, 6-20, 8, 9-40).

КИНОТЕАТР «КОМСОМОЛЕЦ». **Белая пряжка** (4, 5-30, 7, 9). **Окна сатиры** (к 7-часовому сеансу).

КИНОТЕАТР «ПРОГРЕСС». **Годы девичьи** (12, 4, 5-50, 7-40, 9-30).

КИНОТЕАТР «ЛУЧ». **Им было девятнадцать** (10, 2, 4). **Горизонт** (12, 6, 8, 10).

КЛУБ ГРЭС. Новый художественный фильм **Сплав** (4, 6, 8, 10).

КЛУБ ШАХТЫ «ЦЕНТРАЛЬНАЯ». **Песня зовет** (5, 7, 9).

ТЕЛЕВИДЕНИЕ

Для детей. Художественный фильм **«Старик Хоттабыч»** (16-00). **У нас в одиннадцатилетке** (17-20).

Для взрослых. Научно-популярный фильм **«Художник Владимир Серов»** (17-40). Телефильм **«Исторические памятники Московского Кремля»** (17-55). Концерт художественной самодеятельности (18-15). Художественный фильм **«Обманутые»** (19-15).

ТЕАТРЫ

ОБЛДРАМТЕАТР. Днем и вечером — **Иркутская история.**

ТЕАТР МУЗКОМЕДИИ. Днем — **Друзья Милены,** вечером — **Под черной маской.**

ГОСЦИРК

СЕГОДНЯ — **три больших представления новой программы и аттракциона С. Рубанова.** Начало в 12, 3 час. дня и в 7 час. 30 мин. веч. Касса с 10 час. утра.

АДРЕС РЕДАКЦИИ И ИЗДАТЕЛЬСТВА: г. Кемерово, ул. Трудовая, 64. ТЕЛЕФОНЫ: редактора 2-24, заместителей редактора 8-05 и 2-37, ответственного секретаря 2-53, секретариата 4-85, отделов редакции: партийной жизни 2-37, отдела пропаганды 17-28, советского строительства 15-67, угольного 1-21, промышленности и транспорта 8-63, сельскохозяйственного 4-57, отдела культуры и быта 15-36, информации 14-21, отдела писем 11-52, отдела об'явлений 6-83, ночной прием информации 14-21, технического секретаря 2-я города, 2-78, бухгалтерии 6-83, директора типографии 3-96.

ОП05038. Типография «Кузбасс» облполиграфиздата. Заказ № 105. Тираж 130 000.