Пролетарии всех стран, соединяйтесь!

КУЗБАСС

ОРГАН КЕМЕРОВСКОГО ОБЛАСТНОГО И ГОРОДСКОГО КОМИТЕТОВ КПСС, ОБЛАСТНОГО И ГОРОДСКОГО СОВЕТОВ ДЕПУТАТОВ ТРУДЯЩИХСЯ

Год издания 41-й | № 288 (10732). | Суббота, 8 декабря 1962 г. | Цена 2 коп.

НЕДОСТАТКИ — ПОД ОГОНЬ КРИТИКИ

□ □ □

ПЕРЕДОВАЯ «ПРАВДЫ» ЗА 7 ДЕКАБРЯ.

□ □ □

Коммунистическая партия, ее ленинский Центральный Комитет направляют могучие силы советского народа на осуществление решений XXII с'езда КПСС, великой программы построения коммунизма. Строго следуя ленинским принципам партийной и государственной работы, развивая их в современных исторических условиях, партия постоянно совершенствует формы организации нового общества и управления социалистической экономикой. Решения ноябрьского Пленума ЦК КПСС — яркий образец ленинского подхода к важнейшим вопросам жизни партии и страны.

Во всей своей многогранной организаторской и идейно-воспитательной деятельности партия, ее Центральный Комитет неизменно исходят из марксистско-ленинского положения о том, что **народ является творцом истории, что построение коммунизма — дело рук народа, его энергии, его разума.**

Это программное положение красной нитью проходит в решениях ноябрьского Пленума ЦК КПСС. Перестраивая руководящие партийные органы по производственному принципу, партия имеет в виду обеспечить более конкретное и планомерное руководство промышленностью, строительством и сельским хозяйством, дальнейшее развитие демократических основ управления производством, правильное сочетание единоначалия с более широким привлечением трудящихся к управлению предприятиями и стройками. Восстановив грубо нарушенную в годы культа личности Сталина ленинскую систему партийно-государственного контроля, партия ставит задачу сделать контроль всеохватывающим, постоянно действующим, опирающимся на массы.

Решения Пленума ЦК КПСС повсеместно встречены горячим одобрением. Со всех концов страны в «Правду» поступают тысячи писем рабочих, колхозников, интеллигенции, свидетельствующих о возрастающей политической и трудовой активности масс. Рождаются новые начинания, множатся славные трудовые дела, коллективный опыт советских людей подсказывает новые пути роста производительности труда.

Народная инициатива получает свое яркое выражение в развертывании деловой, принципиальной критики и самокритики недостатков, упущений, ошибок.

Всемерное развитие критики и самокритики — закон жизни партии и народа, свидетельство подлинного демократизма нашего общественного и государственного строя. Выступая со смелой и безбоязненной критикой недостатков, советские люди, коммунисты и беспартийные, выполняют высокий долг хозяина страны, оказывают партии огромную помощь в налаживании всенародного контроля за мерой труда и мерой потребления, в организации систематической проверки исполнения директив партии и правительства, в укреплении партийной и государственной дисциплины и социалистической законности.

Партия учит, что органы партийно-государственного контроля, создаваемые ныне в стране, призваны не только проверять и наказывать. Их главная функция — предотвращать возможность злоупотреблений, воспитывать и предупреждать кадры от недостатков и ошибок в работе, нацеливать их на выполнение решений партии и правительства. Эти требования неизмеримо повышают значение критики снизу как средства массового контроля.

«...**Мы должны,** — говорил Н. С. Хрущев на Пленуме ЦК КПСС, — **держать под мощнейшей лупой наблюдения, под огнем критики все, что мешает нашему продвижению вперед».**

Боевая задача партийных организаций — всемерно содействовать развитию критики, чутко прислушиваться к голосу коммунистов и беспартийных, вскрывающих недостатки и упущения в работе. По всей стране проходят собрания трудящихся, обсуждающие итоги Пленума ЦК КПСС. Начали свою работу пленумы ЦК Компартий союзных республик, обкомов и крайкомов партии, собрания партийного актива. В декабре—январе состоятся партийные конференции. В ходе обсуждения итогов Пленума ЦК, несомненно, будут подвергнуты критике недостатки в деятельности партийных, советских, хозяйственных органов, их руководителей. Надо позаботиться о создании в каждой партийной организации обстановки, способствующей развитию критики.

В осуществлении партийно-государственного контроля и развии критики и самокритики многое предстоит сделать советской прессе. В последние дни в центральных газетах все чаще появляются статьи, корреспонденции, письма трудящихся, бичующие все старое, отжившее. И все же у нас еще немало газет, отличающихся беззубостью, старательно избегающих остроты в постановке вопросов. Не часто можно увидеть серьезные критические выступления, например, на страницах «Орловской правды» и владимирского «Призыва».

Прокладывая путь новому, передовому, прогрессивному, газеты и журналы призваны усилить огонь критики, направляя его против отрицательных явлений, чуждых природе нашего социалистического строя. Пристального внимания газет заслуживают **вопросы борьбы с бюрократизмом, волокитой, очковтирательством, взяточничеством, тунеядством, бесхозяйственностью, бракодельством, хищениями социалистической собственности. Долг печати — создавать атмосферу общественного осуждения вокруг такого рода явлений, вокруг конкретных носителей зла.**

Развертывая критику недостатков, редакции газет должны проявить особую заботу о ее принципиальности, глубине и доказательности. Нам нужна такая критика, которая сосредоточивала бы внимание на коренных вопросах экономики и культуры, помогала партии в выполнении очередных задач коммунистического строительства, была основана на точных, проверенных фактах, отличалась знанием дела и основательностью аргументации. На страницах нашей печати не должно быть места выступлениям недостоверным, демагогическим, огульным. Ни в коем случае нельзя допускать сенсационной крикливости в критике.

Надо широко использовать в печати письма трудящихся, усилить работу с авторским активом, рабочими и сельскими корреспондентами.

Сила критики — **в ее действенности.** За последнее время партийные, советские, хозяйственные органы стали более внимательно относиться к выступлениям печати, вовремя и по существу откликаться на них. И все-таки еще встречаются факты замалчивания критики, отписок и даже гонения на рабочих и сельских корреспондентов. О возмутительном факте такого рода сообщала на днях «Правда». Кочегар Ростовского паровозоремонтного завода Л. Романов неоднократно критиковал в заводской многотиражной газете серьезные недостатки в работе цеха. Партком и завком профсоюза приняли меры по сигналам газеты и наказали виновных. Но пострадал и сам рабкор, чьи заметки были признаны правильными: его вынудили уволиться с работы «по собственному желанию». Надо полагать, что Ростовский обком КПСС воздаст должное гонителям критики с паровозоремонтного завода.

Партийные комитеты должны стоять на страже прав советских людей, поднимающих голос против недостатков в работе, выполняющих свой высокий общественный долг. Они обязаны в зародыше пресекать попытки зажима критики, призывать к порядку молчальников, любителей отписок, тех, кто ставит соображения личного престижа выше интересов дела. В этом свете показательным является решение Московского горкома КПСС по напечатанному в «Правде» письму А. Чичелова и Н. Ширяева «Недоделки и отписки». Как уже сообщалось, горком не только принял меры по устранению вскрытых в письме недостатков, но и обратил внимание руководителей Мосгорисполкома на то, что они несвоевременно реагировали на это письмо. Так же поступил Калининский обком КПСС, указав председателю совнархоза тов. Лукьянову на недопустимость замалчивания критического письма работников Завидовской тонкосуконной фабрики.

Наряду с партийными органами за действенностью критики призваны следить сами редакции газет. Их обязанность — регулярно сообщать читателям о результатах критики, подвергая обличению тех, кто замазывает недостатки, замалчивает сигналы печати или пытается отделаться формальной отпиской.

Критика и самокритика — мощное средство повышения активности трудящихся, надежный залог дальнейшего совершенствования всей нашей партийной и государственной работы.

СЕГОДНЯ СДЕЛАТЬ БОЛЬШЕ, ЧЕМ ВЧЕРА

Мы внимательно ознакомились с материалами ноябрьского Пленума ЦК КПСС. Это правильно, что на любом предприятии, лично у каждого рабочего немало резервов повышения производительности труда. Подсчитав свои возможности, многие станочники, в том числе и мы, обратились в свой профсоюз с просьбой повысить нормы на обработке деталей на пять процентов.

Почему мы это сделали? У нас большой опыт работы, и мы понимаем, что сейчас можем сделать больше, чем установлено нормами, можем выпускать машины качественней и дешевле. Взвесили мы также и то, что не все резервы нами использованы. Взять, к примеру, машину «БСА-1». Еще года нет, как она выпускается, а мы ее уже хорошо освоили. Но ведь можно совершенствовать ее выпуск.

Или такой пример. Пользовались простыми резцами, сами их готовили. Токарь Михаил Антонович Абраменко предложил новый резец из твердых сплавов, и он изготовляется теперь в инструментальном цехе. Время экономится — получаем мы резцы готовыми. И лучше они стали. Вот опять резерв!

Работаем мы по третьему разряду. Думаем сдать на четвертый, получить вторые специальности — строгальщиков, фрезеровщиков.

А если оглянуться повнимательней вокруг — сколько еще в цехе «маленьких» резервов! Плохое освещение мешает нам быстро ставить детали в станок; ремонтная служба задерживает исправление станков, нет наждачного мелкого камня для заправки резцов. А ведь все это можно наладить.

Бытовые службы тоже могут способствовать улучшению работы. У нас, например, нет мойки. А ведь если придешь на завод в чистой одежде и сменишь ее на спецовку в цехе, после смены помоешься — настроение другое, и работа будет спориться. Мы предлагали руководителям завода: «Дайте нам материал — своими силами построим мойку».

Мы приложим все силы, все свои знания и опыт на то, чтобы успешно претворить в жизнь решения XXII с'езда партии. Несмотря на более высокие нормы выработки, обязуемся перевыполнять задания. Таково наше рабочее слово.

Рабочие механического цеха Анжерского машиностроительного завода: бригадир **М. АБРАМЕНКО,** токари **В. КОЧЕРГИН, Н. ГОРИН, А. МОИСЕЕВ.**

☆ ☆ ☆

Слова Никиты Сергеевича Хрущева: «У каждого рабочего есть свои резервы» взволновали машиностроителей. Буквально через несколько дней после Пленума токари механического цеха обратились к руководителям завода с просьбой повысить нормы. Появились документы, которые настолько красноречивы, глубоки по содержанию, что просто нельзя не привести полностью хотя бы один из них. Вот заявление в заводской комитет профсоюза машиностроительного завода от токарей Е. Голушковой, Т. Пургиной:

«Просим снизить нам расценки на механическую обработку втулок для машин «БСА», «СБМ» и «ЛБС» на 5 процентов ввиду того, что производительность в нашей бригаде повысилась. Дело в том, что внедрены приспособления по зажиму деталей для обработки, которые предложены технологом цеха т. Пугасей и полностью освоены нашей бригадой. Понимая задачи, поставленные партией и правительством перед советскими машиностроителями, мы настаиваем на удовлетворении нашей просьбы».

В механическом цехе состоялось собрание рабочих, посвященное обсуждению этого заявления. И тут выяснилось, что придется рассматривать просьбу не только этих станочниц. Поступило еще восемь заявлений. Токари В. Кочергин и П. Родионов обосновывают необходимость повышения норм тем, что «производительность труда повысилась, и мы желаем снизить себестоимость обрабатываемых деталей». Потребовали пересмотреть нормы, сократив время на обработку деталей, токари Н. Горин, Н. Васин, А. Моисеев, М. Абраменко, В. Ковылов, Н. Денисович.

Выступая на собрании, М. Абраменко сказал, что претворение в жизнь решений XXII с'езда партии — кровное дело рабочих.

— Мы подсчитали, — заявил он, — что за счет совершенствования технологии снижается трудоемкость выпуска машин. Рабочая совесть не позволяет нам отмалчиваться: если мы можем повысить производительность труда — значит мы должны это сделать.

Разговор был горячий, большой. Говорили о резервах каждого и тут же находили их. Не обошли молчанием и недостатки. Токарь т. Синяков напомнил руководителям о плохом и несвоевременном ремонте оборудования, токари тт. Жиморовский и Архипова отметили недостаточно четкое планирование, фрезеровщик т. Истомин критиковал технолога за неудовлетворительную подготовку смены.

...Год тому назад, перейдя на работу по единому сквозному наряду, бригада Юрия Чагина попросила увеличить им норму в среднем на 10 процентов. Многие тогда боялись, что у токарей снизится заработок. Но жизнь опровергла это сомнение: заработок членов бригады Юрия Чагина повысился с 95 рублей до 100—110 рублей. За 10 месяцев этого года бригада сэкономила 103 рубля 50 копеек и 307 нормо-часов.

А что же даст заводу решение десяти рабочих цеха, повысивших свои нормы только на 5 процентов? 635 часов и 377 рублей экономии за год. Короче говоря, десять рабочих выпустят «свои», дополнительные машины «КСА-3».

Девиз «Каждый час — делу коммунизма!» дополнился новым: «Сегодня сделать больше, чем сделано вчера».

Г. УМНОВ,
корр. «Кузбасса».
г. Анжеро-Судженск.

НАШ МИЛЛИОН

Рабочий человек не живет и не трудится без резервов. Хочу подкрепить эти слова примерами из нашей, а также других экскаваторных бригад Колмогоровского разреза.

Помнится, когда нам сообщили, что каждому экипажу четырехкубового шагающего экскаватора на год планируется 740 тыс. кубометров вскрыши и переэкскавации, некоторые говорили: «Такой план трудно выполнить». Что верно, то верно: задание нелегкое, оно требовало большого трудового напряжения в течение всего года. И все-таки многие коллективы разреза нашли резервы, чтобы перекрыть план. За 11 месяцев бригады Щепкина и Иванова дали соответственно 846,5 и 831 тыс. кубометров вскрыши и переэкскавации. Экипаж т. Арлашева сделал «ЭКГ-4» вынул 934 тыс. кубометров грунта, а наш имеет на своем счету 1.076 тыс. кубометров. К концу года мы доведем производительность «ЭШ-4-40» до 1.150 тыс. кубометров вскрыши и переэкскавации.

Как мы добились столь высокой производительности? Никаких особых секретов у нас нет. Просто каждый член бригады работает на совесть, никогда ни в чем не подводит своих товарищей. Если замечал малейшую неисправность, сразу же устранял ее сам, не дожидаясь конца смены. Работаем мы «в общий котел». Замер производится один раз в месяц. Такая организация труда способствует тому, что каждый заинтересован в наилучших показателях всей бригады.

Планово - предупредительный ремонт всегда проводим строго по графику и очень тщательно. Готовимся к нему заблаговременно. Заранее подвозим необходимые запасные части, чтобы потом, когда остановим машину, не бегать в поисках деталей. Все это помогает нам провести ремонт в максимально короткий срок.

Много внимания мы уделяем и повышению своей квалификации. Год—полтора назад помощники машинистов В. Черемнов, Н. Адмакин, И. Зубов и В. Мочалкин не имели прав на управление шагающим экскаватором, теперь же все они имеют их. Помогли им овладеть новой специальностью машиниста В. Козлов, И. Ильясов, И. Сплисков и я. И вот благодаря тому, что каждый член экипажа имеет права машиниста, экскаватор у нас работает без перерыва круглые сутки. Смены передаем друг другу на ходу. Если машинисту нужно пообедать или отлучиться по каким-либо делам, его место занимает помощник. Мы делаем только одну остановку — после ночной смены для «продувки» мотора.

Вот, пожалуй, и все наши секреты. Хочу заметить, что мы могли бы сделать больше, если бы нам не мешали некоторые неурядицы. Так, летом экскаватор простоял полмесяца из-за отсутствия под'емного каната: потеряли около 50 тыс. кубометров вскрыши. Наш экипаж неоднократно отвлекали на хозяйственные работы, об'ем которых невелик, но на перегоны экскаватора каждый раз уходило по нескольку дней. Случались также простои из-за отсутствия колодок и других запасных частей. Если бы не эти неурядицы, наша бригада наверняка довела бы производительность шагающего экскаватора до 1.300 тыс. кубометров вскрыши и переэкскавации.

В 1963 году бригаде предстоит производить вскрышу угольного пласта в более трудных геологических условиях. Глубина забоя будет составлять 15 метров (в нынешнем году она не превышала 10). Придется иметь дело не с наносными, а с коренными породами, что неизбежно повлечет за собой уменьшение коэффициента наполнения ковша. Но, несмотря на это, бригада берет обязательство закрепить успех, которого мы достигли в текущем году, — дать на экскаватор не менее 1.150 тыс. кубометров вскрыши коренных пород. Кроме того, мы обязуемся эксплуатировать машину так, чтобы она работала без капитального ремонта не четыре года, как предусмотрено техническими нормами, а минимум пять лет. Это и есть наш ответ на решения ноябрьского Пленума Центрального Комитета партии, наш вклад в дело строительства коммунизма.

По поручению экипажа шагающего экскаватора № 296 бригадир **Михаил Дементьев.**

Колмогоровский разрез Беловского рудника.

ПЕРЕДНИЙ КРАЙ БОРЬБЫ ЗА УРОЖАЙ

По данным областного управления производства и заготовок продуктов сельского хозяйства, ход ремонта тракторов, вывозки удобрений на поля и подготовки семян к высеву в совхозах и колхозах территориальных управлений характеризуется следующими показателями:

Территориальные управления	процент выполнения плана ремонта тракторов.	вывозка удобрен. в тыс. тонн.		процент кондиционных семян из проверенных	
		план	вывезено	по всем показателям	по чистоте
Кемеровское	45,6	1360	99,5	44,5	46,2
Ленинск-Кузнецкое	43.3	1400	99,9	45,8	48,3
Мариинское	44,6	1190	51,3	38,0	41,9
Прокопьевское	53,5	1310	61,6	33,2	36,6
Юргинское	41,8	1050	100,7	30,5	39,3

В целом по области план ремонта тракторов выполнен на 45,8, комбайнов — на 46,4, жаток — на 27,6, посевных и почвообрабатывающих машин — на 49 процентов. Особенно плохо идет ремонт в Чебулинском и Ижморском районах.

В ряде хозяйств плохо контролируют качество ремонта. Так, в совхозе им. Чкалова тракторы выпущены из мастерской без проверки качества ремонта комиссией, не испытаны на мощность и расход топлива.

Управления должны взять под контроль ремонт техники в каждом колхозе и совхозе, добиться безусловного соблюдения установленных графиков, отличного качества ремонта.

Не менее важная забота тружеников села — вывозка удобрений на поля. Намечено вывезти 6.310 тысяч тонн перегноя и навоза. Пока эта работа идет очень медленно. В октябре и ноябре при задании 1.895 тысяч тонн вывезено немногим больше 400 тысяч тонн.

Особенно отстают Мариинское и Прокопьевское управления. Да и остальные управления, как видно из сводки, тоже не далеко ушли вперед. Это тревожит. Необходимо повсеместно добиться решительного перелома в вывозке удобрений.

Сводка показывает также, что борьба за чистоту семян в совхозах и колхозах Ленинск-Кузнецкого, Мариинского и других управлений за последнее время ослаблена. Есть даже такие хозяйства (например, колхоз «Мир» Промышленновского района), где совсем не проверяли состояние семенного фонда.

Плохо идет очистка семян от сорняков. Например, в Топкинском районе 56 процентов всего зерна не проходит по чистоте. Еще хуже обстоит дело в Анжеро-Судженском, Ижморском, Юргинском, Тисульском районах. Эта медлительность и беспечность может дорого обойтись весной.

Ремонт техники, вывозка удобрений, подготовка семян — это и есть сегодня передний край борьбы за урожай. И вести эту борьбу надо упорно и настойчиво, не теряя ни одного дня.

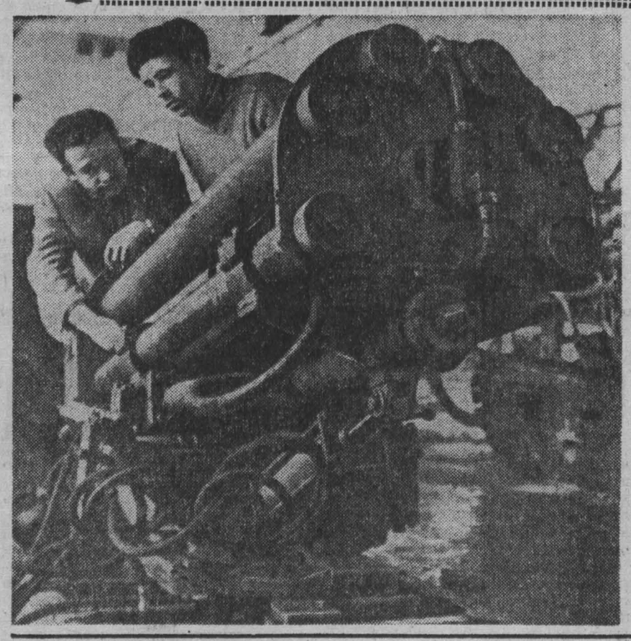

ИНСТИТУТ Сибгипрогормаш по техническому заданию института гидродинамики Сибирского отделения Академии наук СССР спроектировал и изготовил мониторно-импульсную гидроустановку (МИГ-1). Она предназначена для гидравлической добычи угля в шахтах. МИГ работает от давления подводимой воды в 30—40 атмосфер, а на забой развивает его до 3.000. Управление им дистанционное.

МИГ проходит стендовые испытания во ВНИИГидроугле.

НА СНИМКЕ: **МИГ-1. Рядом руководитель группы и главный конструктор машины Л. Р. Гальперин (слева) и слесарь В. А. Ильюшонков.**

Снег на полях—хлеб в закромах

В 1962 году в ряде районов области осадков выпало мало, поэтому многие работники сельского хозяйства с тревогой спрашивают: с каким же запасом влаги наши поля ушли в зиму?

Утешительного мало. Считается благополучным положение, когда почвы уходят в зиму с наличием запасов продуктивной влаги в 150 — 200 миллиметров в метровом слое. По определениям же метеорологических станций наши почвы далеки от таких запасов влаги в метровом слое. Особенно относится это к степной зоне области (Юргинский, Топкинский, Кемеровский, Крапивинский, Ленинск-Кузнецкий, Промышленновский, Беловский и Прокопьевский районы).

Кемеровская сельскохозяйственная опытная станция никогда раньше не рекомендовала совхозам и колхозам области проводить снегозадержание на полях. Но ведь никогда раньше наши почвы и не испытывали такого недостатка влаги. Сейчас опытная станция рекомендует совхозам и колхозам накапливать снег на полях.

Раньше снегозадержание производилось щитами, хворостом, снежными кучами. Но эти приемы дороги и требуют много рабочей силы. Едва ли сейчас нужно использовать их. Теперь, при наличии хорошей техники, целесообразнее задерживать рыхлый сухой снег гладкими водоналивными катками с заливкой в них вместо воды незамерзающих жидкостей (например, дизельного топлива) и с расстановкой секций катков через 30—50 см., это позволит уплотнять снег полосами и создавать между ними валки для последующего накопления снега. Уплотнение рекомендуется производить после снегопадов.

После появления плотного сыроватого снега целесообразно проводить его накопление полосами снегопахами риджерного типа.

Но вся работа может быть бесполезной, если заранее не позаботиться о сохранении талых вод.

Для задержания талых вод, наряду с пахотой снега поперек склонов, на сравнительно ровных полях целесообразно применять метод лункования снега. Министерство сельского хозяйства СССР рекомендует это делать специальным лункоделателем «ЛЛД-10», изготовляемым новосибирским заводом «Сибсельмаш», а если этой машины нет, то ее можно легко изготовить из дискового лущильника «ЛД-10», оставив на нем третью часть (через два) дисков, надетых на вал эксцентрично (см. схему).

Конечно, одних мер по накоплению снега и сохранению талых вод недостаточно для полного обеспечения высокого урожая, необходимы будут еще весной особые приемы по сохранению влаги в почве.

А. АДАМОВИЧ,
старший научный сотрудник областной сельскохозяйственной опытной станции.

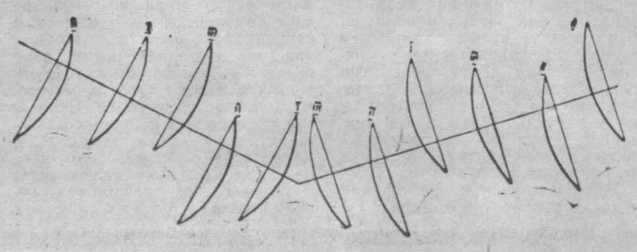

100,8 МЕТРА СТВОЛА В МЕСЯЦ

НОВЫЙ УСПЕХ БРИГАДЫ Ю. ПАВЛОВА

Проходчики бригады Юрия Павлова порадовали новым замечательным успехом. В ноябре на проходке вентиляционного ствола на шахте «Зиминка-Капитальная» они углубили забой на 104 метра, в том числе 93,4 метра закрепили монолитным бетоном. Таким образом дано 100,8 метра ствола в переводимых единицах.

Наш корреспондент А. Кургузиков обратился к главному инженеру треста «Прокопьевскшахтострой» Л. Петрову с просьбой прокомментировать итог работы бригады Ю. Павлова. Вот что он рассказал.

Обычно проходку 50 метров ствола в месяц уже считают скоростной. Бригада Павлова вдвое перекрыла этот показатель. Ствол, глубиною 256 метров и диаметром 6 метров пройден за 3,5 месяца. Таких темпов еще не знали в нашем тресте.

Горняки применили совмещенный способ проходки. Одновременно с углубкой с подвесного полка производили бетонные работы. Натяжная рама перегонялась после того, как забой опускался на 40 метров от нее.

Предварительные подсчеты показывают, что на проходке вентиляционного ствола шахты «Зиминка-Капитальная» стройуправление № 1 нашего треста сэкономило более десяти тысяч рублей.

В будущем году шахтостроителям треста предстоит пройти два скиповых и один клетевой стволы на шахтах Прокопьевска. Везде мы применим скоростной график.

Строители записали в актив

Государственная комиссия приняла в Новокузнецке три 80-квартирных дома в девятом квартале заводского поселка на Антоновской площадке. Общая площадь нового жилья 6.678 кв. метров.

В десятом квартале принята в эксплуатацию и начала работать станция перекачки загрязненных вод.

(Корр. «Кузбасса»).

Трамваи пошли быстрее

Много неудобств было в движении трамваев по второму маршруту. Теперь все они позади. Проложен второй путь.

Успешно закончена обкатка трамвайных поездов по маршруту: ул. Гагарина—Вокзальная. На всем его протяжении движение осуществляется по двум колеям.

Сегодня пробная обкатка вагонов продвинется дальше. — от улицы Угловой до Рабочей. На участке протяженностью около трех километров увеличена скорость перевозки пассажиров.

ДЛЯ ЛЮБИТЕЛЕЙ КИНО

Любителям кино хорошо знакомы артисты Б. Андреев, В. Меркурьев, З. Кириенко, С. Лукьянов, Н. Винграновский, В. Зельдин, Б. Новиков. С их участием киностудия «Мосфильм» (режиссер-постановщик Ю. Солнцева) выпустила новый художественный фильм «Повесть пламенных лет».

Фильм уже получен кемеровской базой «Кинопрокат». В ближайшие дни начнется его демонстрация на экранах кинотеатра «Москва».

Модно, красиво

Вчера из цеха головных уборов на склад готовых изделий Кемеровской швейной фабрики № 7 сдана новинка — 230 шапок новой модели. Красивые и недорогие, они понравятся молодым женщинам и девушкам.

Материалом для их изготовления явился очень красивый синтетический материал. Длинный ворс имеет различный цвет: лиловый, красный, голубой, желтый.

В декабре будет выпущено более 5 тысяч таких шапок.

ИНИЦИАТИВНЫЕ ЛЮДИ

Городской семинар председателей жилищно-бытовых комиссий, организованный облпрофсоветом, заканчивался. Один из последних докладов — заместитель председателя завкома завода «Кузбассэлектромотор» Н. И. Семенов — рассказывал о том, как профсоюзная организация привлекает женщин к контролю за строительством детских дошкольных учреждений.

Этот доклад особенно заинтересовал присутствующих. В числе их был и Н. И. Фарбиркович — председатель жилищно-бытовой комиссии завкома коксохимзавода. Тогда вже он вообщвал использовать полученный опыт в своей практической работе.

ОБЩИМИ СИЛАМИ

...Подошел вечер, но люди, строящие новый дом, не спешат закончить дела. Более пятидесяти человек пришли в клуб. Пришли сюда люди, которые вскоре получили долгожданные жилыцы дома. Завязывается непринужденная беседа. По всему видно, что встреча не первая.

Но вот просим внимания. Я. И. Фарбиркович объявляет собрание открытым. На повестке дня вопрос о том, чем будущие новосёлы могут помочь строителям. До конца года недалеко, а дел еще много. Не выстлана полы, не смонтирована сантехника. Большой объем штукатурных работ, а в малярных цехах еще не приступали. Главный инженер оста завода В. Г. Поздняков говорит, что без помощи самих новоселов дом может войти в строй только в следующем году.

Слово просит конструктор технодела М. Е. Сыпко:

— Вовсе мы с вами поработаем в свободное от смен время по 10 часов, то это соответствует 5 часов, или 7 дней работы целой бригады строителей. А мы можем, если надо, поработать больше, причем, разумеется, никакой оплаты нам не надо.

Его поддерживает А. Ф. Бородина, мастер ремстройцеха.

— Помощь общая работа — говорит она,—я берусь отделать полностью одну квартиру.

Г. Ф. Новошилов — стекляодув заводской лаборатории и член контрольного поста на строительстве этого дома—напоминает, что опыт такой помощи уже имеется: вовсю трудились под теплотрассу, планировали территорию. Многие уже отработали по 20 часов. Надо только, чтобы мастер обеспечивал работающих материалами, инструментом.

Единодушно принимается решение: совместными усилиями пре'ять дом к сдаче 15 декабря. А назавтра заменщик инженера завода Н. Г. Босенко и управляющего четвертой фермой Г. Г. Карпенко наложены партийные выговоры.

Недостатки в хранении техники устранены.

Об этом сообщила редакция секретарь Ленинского райкома КПСС Н. Мартынова.

«КУЗБАСС», 2-я стр.
8 декабря 1962 года

КАЖДЫЙ ЧЕТВЕРТЫЙ УЧИТСЯ

Директор Берикульского совхоза Г. П. Глушков рассказывает. В нынешнем году в дождливое не пригвашали со стороны на уборку урожая. Но комбайнеры. С полевыми работами совхоз справился хорошо. Урожай убрали вовремя, на 102 процента выполнили план хлебозаготовок, вывезли зябь под весенние посевы. Здесь много наградных. Но в хозяйстве сортовые высококачественные семена, 95 процентов которых уже довели до посевных кондиций.

Три механизированных звена сейчас занимают портал на поле. Возглавляют их опытные трактористы Михаил Яковлев, Николай Бориченко и Николай Ужечин.

В совхозе также продолжается подготовка механизаторских кадров. Один изучают трактор внедорожник, другие осваивают вторую или третью механизаторную специальность. Шофер Василий Жуй и Михаил Клейменов могут водить трактор и комбайн. А сейчас перешли из ход учатся на курсах машинистов механизированных токарей, второй хочет быть еще и специалистом по механизации животноводческих ферм.

Заместитель директора совхоза водит автомашину, знает комбайн, в посещает курсы трактористов. И так многие.

Вот мы в ремонтной мастерской центральной усадьбы совхоза. На втором этаже ее оборудован учебный класс. Здесь ведут занятия технику учащиеся местной школы, а по вечерам — рабочие совхоза. Здесь много наглядных пособий: тракторы и другим сельскохозяйственным машинам. Слушатели теоретическую часть программы изучают в классе, а подробно о деталях и узлах машин узнают в мастерской. Это дорого: ведь все меры к тому, чтобы они не портилась, не пропал ни один килограмм.

Вот перед нами документ, который нельзя читать без волнения. Приказ по совхозу. Его выслушивали от начала до конца. Приказ — итоговый за минувшее лето. 20 курсантов на занятия хотели не больше пяти человек. Вместилась партийная организация, преподавать поручено опытному механизатору Т. Сухину. Он автомеханик, тракторист и комбайнер. Перед началом уборки году лично подготовил совхозу 40 шоферов. Учиться к нему водили еще пятьдесят, а на курсы изучали 29 человек. Приходят даже те, кто знает, что, чтобы выполнять трактора. Они стремятся глубоко изучить машину, это не помешает в работе.

Главный инженер секретарь комсомольской организации Анатолий Т. Шульпин тоже преподает. Он сообщил нам интересную деталь. На 74 комсомольцев было подвинных имеют по две специальности и приобретают еще одну, становятся механизаторами впервые. Вот, что предпринято для решения кадровую проблему работники Тюменьского и Петровского отделений. Здесь в ходе уборки урожая выявили начальную проблему: выявить начальную потребность в специалистах. Сразу же начали подготовку по 60 специальностям. Все это, то, что называется в совхозе «Берикульский», — так сформулировал задачи совхоза молодежной английской лорд-хранитель печати Э. Хит.

«Общий рынок»

Классической формой европейской интеграции является Европейское экономическое сообщество («Общий рынок»), которое было создано в основе римского договора, подписанного в марте 1957 года Францией, Италией, ФРГ, Бельгией, Голландией и Люксембургом. «Общий рынок» — детище крупнейших промышленных и финансовых монополий. В настоящее время в «Общем рынке» 3 столетия владение вплоть 80 процентами стальной промышленности Западной Европы (384 сталелитейных заводами), 28 угольных комбинатов берет в своих руках 82 процента всей угольной промышленности и т. д.

В экономическом отношении «Общий рынок» представляет собой замкнутый блок, основанный на объединении национальных рынков входящих в него государств и отгороженный от других стран стеной высоких таможенных барьеров. Таким образом обеспечивается на все отрасли экономики: промышленность, транспорт, производство, сельское хозяйство. Экономическую политику ЕЭС направляет наднациональные органы. Здесь имеются объединенный «парламент» (ассамблея ЕЭС), «суд», создан такой свой бюджет, состоящий из взносов от государств стран-участниц. При объединенном «парламенте» есть страница бюрократов. Участники «Общего рынка» за время его существования подписали 19 соглашений, которые ввели в действие 3 «кодекса». Они стремятся полностью использовать в своих интересах государственный аппарат и межгосударственные отношения.

Блоки, созданные капиталистами под флагом интеграции, в ходе борьбы с мощными монополиями, образуются на основе договоров, заключаемых между государствами в результате переговоров между правительствами. Они направлены на то, чтобы с помощью государства хозяйства в какой-то мере координировать политику монополистического капитала различных стран по ряду самых существенных направлений. Сюда входят согласованные действия в борьбе за рынки, совместное развитие новых видов производства капитала, совместные капиталовложения и т. д. Здесь же создаются совместные органы по оказанию «помощи» менее развитым государствам присасываньем к себе колониальную периферию. Правда, в то время на Западе еще не потребовали слово «интеграция», которое было введено в социологию из математики (решение задачи). Но означает составление целого, целостного из частей, то, чтобы найти для этой новинки широкое применение в практике. Мы попытались усвоить эти сложные вопросы.

Институт определил перечень специальностей, в виде которые машиностроители могут изготавливать из дерева. Одна из таких специальностей — ведение бурно-сбросного станка (ЛБС-4). Выпускает такой станок машиностроительный завод.

Первые пошитки института сделал Сергей Иванович Ивановский, ученик завода Н. Н. Дедовым. Ученик оказался способным. Теперь на Ивановский завод приходит требовал специальный экспертиза.

Институт определил перечень специальностей, что 12 механизмов, которые машиностроители могут изготавливать из дерева. Одна из таких специальностей — ведение бурно-сбросного станка (ЛБС-4). Выпускает такой станок машиностроительный завод.

Первые пошитки института сделал Сергей Ивановичем Ивановским

Филиал Новосибирского НИИ травматологии и ортопедии создан на базе травматологической больницы в Прокопьевске. В филиале пока еще 14 научных сотрудников и огромная база для дальнейшего роста. Составлен двухгодичный план работы. В него вошли самые актуальные темы дня.

НА СНИМКЕ (слева направо): заведующая травматологическим отделением Евгения Николаевна Елькина, младший научный сотрудник Борис Гольдман, кандидат медицинских наук Юлия Владимировна Вазилевская и ординатор Николай Водянов. Обсуждается доклад Б. Гольдмана «Опыт применения фиксатора Новикова при оперативном лечении перелома трубчатых костей».

Фото **В. Войтенко.**

Тайна искаженных фамилий...

ЛЕБЯЖЬЕ (Курганская область), 5 декабря (Корр. ТАСС). Татаринов, Татаринцева, Татарникова... Кто мог предполагать, что люди, носящие эти фамилии — члены одной семьи. На протяжении семнадцати лет, прошедших после Великой Отечественной войны, Тамара Васильевна Татарникова и Александра Васильевна Татаринцева разыскивали друг друга, но не могли найти. И не удивительно: обе они и не подозревали, что правильная их фамилия — Татариновы.

Перед уходом на фронт офицер Советской Армии Василий Поликарпович Татаринов, только что похоронивший жену, поместил малолетних дочерей в детские дома. Одна из них — Тамара — оказалась в поселке Макушино Курганской области, другая — Александра — попала в город Калугу. Записывая вновь принятых детей, работники детских домов исказили их фамилии. Тайну искаженных фамилий удалось разгадать работникам Макушинского районного отделения милиции. Они и помогли сестрам встретиться в поселке Макушино у Тамары Васильевны Татарниковой, работающей сейчас на железной дороге.

Теперь сестер волнует еще один вопрос: что стало с их отцом? Может быть, он жив?

Театр

МНЕНИЕ и действительность

До встречи я знал этого человека только понаслышке. Знал ровно настолько, что знакомиться с ним у меня не появлялось никакого желания. И такой-то он, и сякой... Но вот совершенно случайно судьба столкнула нас в купе вагона. Дорога была длинной, и, чтобы как-то скоротать медленно тянущиеся дни, мы говорили. Говорили обо всем.

И что же?.. Сложившееся когда-то с чужих слов мнение вдруг разрушилось. В купе ехал не увешанный чьими-то ярлыками тип, а живой, хороший человек, со своими достоинствами и своими не такими уж страшными недостатками.

Я вспомнил об этом случае, когда уходил со спектакля Прокопьевского драматического театра имени Ленинского комсомола. Вспомнил не без оснований. Не раз приходилось слышать:

— Прокопьевский театр?.. Ну, что вы!.. Это же...

Оставим все это на совести подобных критиков и войдем в зал еще до поднятия занавеса.

Лучше всего сесть в ложу. Оттуда удобнее следить за развитием спектакля и наблюдать за зрителями. При этом вы сразу же забудете о нелепых рассуждениях по поводу кино и телевидения, которые, мол, отнимают у театра зрителей. В Прокопьевске много кинотеатров, телевизоров. Сюда часто, чаще чем в Кемерово, приезжают театры из других городов страны. Сейчас, например, здесь гастролирует Московский ансамбль оперы. Но при всем этом зрительный зал местного театра никогда не пустует. И аншлаги здесь не редкость.

Чем же пленил Прокопьевский театр зрителей? Каким волшебством «заманивает» он их в свой зал?

Может быть, поднявшийся занавес поможет нам ответить на этот вопрос?

...Премьера. «Чемодан с наклейками» Д. Угрюмова. Комедия. Я бы сказал — обыкновенный водевиль с переодеваниями, но без куплетов. Зрители принимают премьеру не просто тепло, как принято говорить в подобных случаях, а, — как, собственно, и следует ожидать от водевиля, — весело. Зрители смеются. Смеются много и искренне. И так же много и искренне аплодируют.

«Ага! Так вот чем привлек их театр! Малосодержательными водевильчиками, развлекательными комедийками... Ясно! Избран самый легкий путь».

Возможно, такой вывод и можно было бы сделать, просмотрев один этот водевиль или музыкальную комедию «Раскинулось море широко...». Но не будем спешить с выводами. Подойдем лучше к афише: «Лес» А. Островского, «Замок Броуди», А. Кронина, «Маскарад» Ю. Лермонтова... Значит, дело не в комедийках. Зрители так же хорошо принимают и «Маскарад», и «Лес», и «Не было ни гроша, да вдруг алтын» — спектакль, который не сходит со сцены уже три года, и «Иркутскую историю» — пьесу далеко не комедийного плана.

Вот «Маскарад». Драма больших чувств и мыслей. Не всякий театр возьмется за ее постановку, тем более, что по ней снят кинофильм, не единожды обошедший экраны страны. Прокопьевцы не побоялись так называемой «киноконкуренции», не испугались и сложности постановки. «Маскарад» с начала сезона идет уже двадцатый раз, а билеты почти все проданы.

Мы на спектакле. Поднимается занавес, актеры произносят первые реплики, и мы вдруг начинаем ощущать, как между сценой и зрительным залом постепенно возникает тот неуловимый, труднопередаваемый словами контакт, который в сущности и определяет успех любого спектакля. Зрители волнуются, переживают, словно сами находятся среди действующих лиц, живут вместе с героями, перенесясь в далекую лермонтовскую эпоху. Вот оно — волшебство! Оно в искренности чувств, так сближающих актера и зрителя.

Не все гладко в спектаклях, не все равноценно, но вот эта искренность, сквозящая в каждой реплике, в каждом движении актера, подкупает значительнее, чем высокий профессионализм более сильного театра. Если же говорить о профессионализме вообще, то и его не занимать Прокопьевскому театру. Режиссура — спокойная, выдержанная, без нарочитой оригинальности. Ровность постановки, на мой взгляд, как раз и отвечает вкусам зрителей, не избалованных театральными сверхусловностями, так широко применяемыми в некоторых театрах. Это радует, но это и настораживает — не замкнется ли театр в раз навсегда найденных рамках, формах постановки? То, что хорошо в классическом репертуаре, не всегда соответствует духу современных пьес.

И еще: слишком заметна режиссерская уступка вкусам зрителей. Зрители любят посмеяться. Это хорошо. Но вызывать смех ложными положениями, «делать» смех ради смеха совершенно ни к чему. Это не только снижает истинное восприятие спектакля, но и приводит зачастую к неправильной его трактовке. Подобная «уступка» сказалась и на постановке «Чемодана с наклейками», где даже такой опытный комедийный актер, как Н. Рулев, потерял чувство меры и, выступая в роли Персонажа, появляется то из оркестровой ямы, то с бельэтажа, хотя подобные перемещения никакой необходимостью не вызываются. Слишком шаржировала образ своей героини актриса Е. Иванова. Все это сделано, конечно, не без помощи режиссера. Тенденция к искусственному «вызыванию» смеха проявляется и в хорошей в общем, строгой и умной постановке «Леса». Вместо того, например, чтобы слушать последний, великолепно, кстати, исполняемый В. Славским (он же постановщик спектакля) монолог Геннадия Несчастливцева, помогающий во многом понять всю пьесу, зрители вынуждены смеяться над нарочито перепуганной группой, окружающей помещицу Гурмыжскую. И если «Чемодан с наклейками» только выпущен на сцену и спектакль по-настоящему еще не оформился, то «Лес» давно перестал числиться в премьерах. Театру нужно избавляться от подобной тенденции.

Это некоторые замечания по режиссуре. Что же касается актерского исполнения, то можно безошибочно сказать, что в основном театр держится на актерах старшего поколения. М. Гневушева — одна из основателей театра, персональная пенсионерка, не мыслит жизни без сцены. Даже в эпизодических, почти без слов ролях (дама в «Маскараде») она сумела создать интересный, впечатляющий образ. Н. Рулев, он же директор театра, мастерски перевоплотился в Аркадия Несчастливцева («Лес»), в Шприха («Маскарад»). Н. Локтионова очень полно раскрыла себя при исполнении роли помещицы Гурмыжской. И, наконец, главный режиссер театра и очень колоритный актер Г. Легков, Его Арбенин — сильный, одухотворенный образ лермонтовского героя.

Молодым же исполнителям, при всей той искренности, о которой мы уже говорили, зачастую не хватает профессионального мастерства. Но и среди них нельзя не отметить своеобразные, ищущие таланты. Успешно дебютировала в роли Ларисы («Чемодан с наклейками») Ю. Мароховская. Хороша Нина из «Маскарада» в исполнении В. Неверовой, Петр в «Лесе» в исполнении Ю. Камшилова, Юрий Куницын в «Чемодане с наклейками» — арт. А. Бгашев.

У театра интересные планы. Готовится к постановке пьеса В. Шаврина «Разбуженная совесть» о молодых энтузиастах из бригады коммунистического труда, рождается спектакль «Люди в шинелях» по пьесе И. Рачады. Намечается работа над «Рабой своего возлюбленного» Лопе де Вега, «Зыковыми» М. Горького. Чтобы воплотить эти произведения в хорошие, волнующие спектакли, потребуется громадный труд всего коллектива.

Возможно, театральный критик-профессионал более глубоко разобрался бы в удачах и неудачах Прокопьевского драматического театра, но главное мне видится в том, что театр при своей сравнительной молодости обрел себя, почувствовал свои силы и смело идет вперед, не боясь браться за сложные и трудные постановки, обогащая свой репертуар и классикой, и пьесами на волнующие темы современности.

О. ПАВЛОВСКИЙ.

Спорт

На шахматных чемпионатах страны

Десятым туром началась вторая половина финальных встреч чемпионата шахматисток. Внимание зрителей привлекла партия Киры Зворыкиной (Минск) с Ларисой Вольперт (Ленинград). В «модной» на этом турнире сицилианской защите Зворыкина уже по дебюту получила некоторый позиционный перевес, но развить его не сумела. В середине партии Вольперт удалось добиться равной позиции, и она предложила сопернице ничью, которая, однако, была отклонена. В дальнейшем в поисках инициативы Зворыкина решилась на жертву пешки, однако организовать атаку ей не удалось. Партия отложена.

Вторую победу в турнире одержала чемпионка страны Валентина Борисенко над Аллой Чайковской.

В партии Елены Малиновой (Киев) с Аллой Кушнир (Москва) в критический момент киевлянка не нашла правильного плана борьбы и попала под сокрушительную ответную атаку, которую Кушнир провела с блеском. На 22-м ходу Малинова потерпела поражение.

Татьяна Затуловская точной игрой завоевала материальный перевес и на 41-м ходу принудила к сдаче Нину Матвееву. В партии Людмилы Белавенец с Сальме Роотаре соглашение на ничью последовало лишь после того, как были исчерпаны все возможности для активных действий. Остальные шесть партий после пятичасовой борьбы были отложены.

В одиннадцатом туре чемпионата СССР по шахматам среди женщин Бишард выиграла у Борисенко, Андреева победила Арчакову, Какабадзе — Малинову. Вничью сыграли Вольперт — Белавенец, Матвеева — Зворыкина, Муслимова — Нахимовская, Казьмина — Кушнир. Остальные партии отложены.

Свердловчанка Тэма Филановская в двенадцатом туре с необычайным под'емом провела встречу с международным мастером Ларисой Вольперт и заставила лидера турнира признать свое поражение. Первую победу одержала Елена Малинова. На 38-м ходу она выиграла у чемпионки страны Валентины Борисенко. Екатерина Бишард неожиданно проиграла дебютантке финала Вие Рожлапа, Ольга Андреева просмотрела потерю фигуры и «подарила» очко Алле Чайковской. К мирному исходу пришли встречи Нахимовская—Роотаре и Белавенец—Матвеева. Остальные партии отложены.

Десятым туром началась вторая половина соревнований мужчин за шахматную корону страны. Михаил Таль играл с Александром Зайцевым. На 51-м ходу партия закончилась вничью.

Лидер чемпионата Корчной выиграл партию у Суэтина.

Шияновский победил Корелова, Ходос — Микенаса. Партия Крогиус—Спасский не дала перевеса ни одной из сторон. В итоге — ничья. Ничейным результатом закончилась также встреча Новопашин—И. Зайцев.

Партии Тайманов — Штейн, Савон—Холмов, Коц—Банник и Аронин—Мнацаканян отложены.

После десяти туров Виктор Корчной имеет 8,5 очка из десяти. На втором месте Таль. У него 6,5 очка.

Турнир волейболистов

После выступления лучших баскетболистов области спортивный зал Кемеровского медицинского института предоставлен в распоряжение волейболистов. Здесь проходит розыгрыш областного первенства между 7 мужскими и 4 женскими командами.

С первого дня развернулась борьба в подгруппах за выход в финал. Первая игра и первый сюрприз. Одна из сильнейших команд области из Киселевска была на грани поражения во встрече с волейболистами «Динамо». Проигрывая в пятой партии 6:14, киселевцам ценой огромного напряжения все же удалось выиграть почти безнадежную партию, а с нею и встречу.

Кто мог ожидать, что впервые выступающая на областных соревнованиях мужская команда «Спартака» может играть на равных с неоднократным чемпионом — новокузнецкой командой «Труд»? Но случилось именно так. Сыграны 4 партии, а на табло ничейный счет 2:2. Кузнечанам удалось добиться перелома в игре и победы с минимальным перевесом.

С одинаковым счетом — 3:0 одержали победы: мужская команда кемеровского «Труда» над новокузнецким «Буревестником», волейболистки кемеровского «Буревестника» над коллективом кемеровского «Труда» и кузнечанки из «Труда» над своими землячками из «Буревестника».

«Труд» (Киселевск) — «Буревестник» (Кемерово) — этот поединок мужских команд был в центре внимания второго дня первенства.

Но долгожданная игра разочаровала зрителей. Киселевцы по сравнению с прошлым годом играют значительно слабее. И вот результат. Студенты без особого напряжения переиграли горняков — 3:1.

Неузнаваемо во второй день выглядели на площадках волейболисты новокузнецкого «Буревестника». В очень интересной, трудной борьбе они нанесли поражение спартаковцам — 3:2.

Вчера определились финалисты. Сегодня — заключительные игры первенства.

А. ЛАВРИКОВ,
главный судья соревнований.

ПОСЛЕДНИЕ ВСТРЕЧИ ГОДА

В Новокузнецке отгремели ледяные хоккейные баталии. В последний раз в этом году металлурги принимали на своем поле девятикратного чемпиона Союза — коллектив московского ЦСКА, а потом —ленинградских армейцев. Москвичам они проиграли со счетом 1:4, ленинградцам — 3:6.

Говорят, команде «Металлург» «не везет». Что же, случаи, особенно в хоккее, не исключены. Но успех все же решают настойчивость и мастерство.

— Как вы оцениваете игру «Металлурга»? — с таким вопросом мы обратились к заслуженному мастеру спорта, старейшему хоккеисту страны, защитнику коллектива ЦСКА Николаю Сологубову.

Он сказал:

— Команда с будущим. Ребята играют очень темпераментно, но им не хватает мастерства. Защитники очень увлекаются, а это не проходит даром.

— Главный недостаток — мало навыков, строгости к игре, — добавил заслуженный мастер спорта Вениамин Александров.

Итак, «Металлург» после девяти встреч на первенство Союза по хоккею с шайбой имеет пока только одно очко: девять встреч, восемь поражений, одна ничья.

Кузнечане выехали для проведения очередных игр на полях своих соперников. Сегодня, 8 декабря, они померяются силами со спартаковцами Свердловска.

(Корр. «Кузбасса»).

Поединки баскетболистов Сибири

Несколько дней любители баскетбола Новосибирска были свидетелями напряженных боевых встреч сборных команд Сибири.

Довольно успешно выступили в этих соревнованиях баскетболисты Кузбасса (тренер команды К. Г. Чичков). Мужская команда, одержав победу над сборными Красноярска, Алтая и Тюменской области, претендовала на второе место. И только поражение от спортсменов Новосибирска в последнем дне состязаний отодвинуло наших земляков на третье место. Победителем матчевых встреч стали новосибирцы. Второе место заняла сборная команда Томской области.

С первых же встреч определились лидеры среди женских команд. Ими стали новосибирская команда класса «А» «Сибирячка» и сборная Кузбасса, основу которой составили спортсменки Новокузнецка. Обе команды пришли к финалу без поражений. Исход их встречи и решил судьбу первого места. Победила команда мастеров из Новосибирска.

Б. ВИКТОРОВ.

Стартуют скороходы

Сильный ветер, снежная метель встретила конькобежцев областного центра, собравшихся на первые соревнования сезона. Несмотря на это, участниками показаны неплохие результаты.

Мастер спорта Е. Червова («Спартак») 500 метров преодолела за 52,3 секунды. Студентки В. Савицкая и Н. Черепанова вошли в число призеров. У мужчин на этой дистанции победы добился член команды коксохимзавода В. Тюрин — 49,7 сек.

Забеги на 3.000 метров ознаменовались высоким результатом В. Касьянкова (ГРЭС) — 5 мин. 37,7 сек. Только 13 секунд проиграл победителю В. Типикин (завод «Кузбассэлектромотор»).

А. Коробецкий.

Получай, армия, пополнение!

В Новокузнецке стало традицией торжественно провожать новое пополнение в Советскую Армию. На днях город отправил на службу очередную группу молодых кузнечан.

Клуб металлургов. Призывники замерли в колоннах. Раздаются звуки Гимна Советского Союза.

Призывник т. Харченко, техник-технолог завода КПД, благодарит за теплые проводы, заверяет, что молодежь оправдает доверие Родины. Затем выступает член завкома металлургов т. Бумагин. Он вручает призывникам баян.

Звучит марш. Призывники отправляются на вокзал.

И. ИВАНОВ.

Самый популярный факультет

К этому факультету городского университета культуры у слушателей особый интерес. И понятно почему: называется он — «Новости науки и техники».

С большим вниманием была прослушана первая лекция — перспективы развития науки в Сибири. Выступал заместитель директора Института горного дела Сибирского отделения АН СССР М. М. Савкин. И вот второе занятие — «Луч идет в космос (физические основы квантовых генераторов»). Еще одна идея из области научной фантастики шагнула в жизнь. Лектор — преподаватель физики педагогического института С. А. Франгульян.

Кто же посещает занятия факультета? В первом ряду сидят ученицы 10-го класса школы № 40 Григорьева и Рязанцева. Вот студенты химтехникума — Меркулов, Иванов, Николаев. Вторая лекция им особенно понравилась. Работницы анилинокрасочного завода Солнцева и Породина очень сожалеют, что многие их подруги, товарищи, сейчас не вместе с ними:

— Они просто не знают. А это настоящее богатство! Надо получше афишировать занятия университета, вывесить об'явления не только в городе, но и на заводах, в цехах.

Кандидат технических наук, доцент Кемеровского горного института И. А. Ларин присоединяется к мнению Зеевушек. В зале люди разных возрастов и профессий.

П. БАЯНДИН.

г. Кемерово.

СОВЕТЫ ВРАЧА

ДИФТЕРИЯ БУДЕТ ПОБЕЖДЕНА

Многие столетия дифтерия была грозной болезнью. Располагая эффективными препаратами для лечения и профилактики ее, советские врачи поставили перед собой задачу — полностью ликвидировать заболеваемость дифтерией.

Раньше других успехов в этом достигли медики Ленинграда, а в последние годы заболеваемость резко снижается в стране повсеместно.

Сейчас в Кузбассе по сравнению с 1955 годом число случаев этой болезни снизилось в 30 раз. Чтобы полностью ликвидировать дифтерию, каждая мать обязана знать все об этой болезни. Основным средством борьбы с нею являются прививки.

Для того, чтобы с помощью прививок создать невосприимчивость к дифтерии, их нужно проводить многократно, в строго установленные сроки, соблюдать между ними определенные интервалы. Врачи всегда введут мать в курс дела, расскажут, когда нужно делать прививки. Легкомысленно поступает та мамаша, которая оберегает своего малыша от уколов. Стремясь защитить ребенка от укола, мать, по сути дела, оставляет его беззащитным перед тяжелой болезнью. Анализ заболеваемости дифтерией свидетельствует о том, что чаще всего страдают от нее именно те дети, которые либо вовсе не подвергались прививкам, либо делали их нерегулярно. Важно, чтобы все дети были на учете в детских поликлиниках, чтобы родители сами следили за сроками прививок.

Дифтерия чаще всего начинается с мало заметных признаков: общего недомогания, отсутствия аппетита, незначительной боли в горле при глотании, несильной головной боли. Нередко родители не обращают внимания на эти явления и вызывают врача только при ухудшении состояния ребенка. Ребенка, жалующегося на недомогание, особенно если у него болит горло и повышена температура, нужно немедленно показать врачу.

В предупреждении дифтерии большое значение имеет общее укрепление здоровья ребенка. У детей ослабленных, болеющих рахитом, зараженных глистами, иммунитет вырабатывается плохо. Резко снижается иммунитет к дифтерии после заболевания корью, коклюшем и другими детскими инфекциями.

Пища ребенка должна быть богата витамином С, особенно в период проведения прививок.

А. ВЫСОКОВСКАЯ,
врач областной санэпидстанции.

ТЕАТР МУЗЫКАЛЬНОЙ КОМЕДИИ
10 декабря
в помещении облдрамтеатра
А. Новиков.
«Когда ты со мной»
оперетта в 3-х действиях.
Текст В. Винникова и Т. Типота.
Начало в 7 часов вечера.
Производится предварительная продажа билетов.

В театрах, кино и цирке

ОБЛДРАМТЕАТР. Безупречная репутация.

ТЕАТР МУЗКОМЕДИИ. Баядера. Начало в 7 часов вечера.

ГОСЦИРК. Цирковая программа и матчи классической борьбы. Борются: Погребец—Белоглазов (вторая встреча, срок 30 минут), Белоусов—Чуркин (вторая встреча, срок 30 минут), Синявин—Яковлев. Начало в 7 час. 30 мин. вечера.

В воскресенье, 9 декабря, в 2 часа дня — большое дневное представление.

КИНОТЕАТР «МОСКВА». 1. Новости дня № 44. Новый художественный фильм Улица младшего сына (9-30, 2 — для детей). Новый широкоэкранный художественный фильм Столь долгое отсутствие, производство киностудий Лир—Париж, СПА—Рим (11-30, 4, 6, 8, 10). 2. Сибирь на экране № 52. Грешница (9, 10-40, 12-20, 2, 3-40, 5-20, 7, 8-40, 10-20 — дети до 16 лет не допускаются). 3. Сероглазка. Альба Регия (9, 10-50, 12-40, 2-30, 4-20, 6-10, 8, 9-50).

КИНОТЕАТР «КОСМОС». 1. Никогда (10, 11-50, 1-40, 3-30, 5-20, 7-30, 9-20). 2. Новый цветной широкоэкранный фильм Саванна и джунгли (9-30, 11, 12-30 — для детей). Цветной художественный фильм Дни любви (2, 4, 6, 8, 10 — дети до 16 лет не допускаются).

КИНОТЕАТР «ПИОНЕР». Фея, непохожая на других (9-30, 2-30, 4, 7). С днем рождения (11, 5-20, 9-20). Сеанс юмора — киножурналы «Фитиль» (1, 8-20).

КИНОТЕАТР «МЕТАЛЛУРГ». Кутузов (10, 2). Крутые горки (12, 4, 9-30). Кинокомедия Флориан (6, 7-40).

КИНОТЕАТР «ОКТЯБРЬ». Киносборник № 1 Ванька (10, 1-10, 3-30—для детей). Джамиля (11-20, 4, 5-50, 7-40, 10). Документальные фильмы: Балтика. Черное море (7-40).

КИНОТЕАТР «ПРОГРЕСС». Любовное свидание (12, 4, 5-50, 7-40, 9-30 — дети до 16 лет не допускаются).

КИНОТЕАТР «КОМСОМОЛЕЦ». Бандиты из Оргозоло (5-10, 9). Карнавальная ночь (3-40, 7).

ДК КИРОВСКОГО РАЙОНА. Тяжелая расплата (3-30, 5-30, 7-30, 9-30).

ДК ШАХТЕРОВ. Сомбреро (11). Тяжелая расплата (3, 5-15, 7-15, 9-15).

ДК ХИМКОМБИНАТА. Дерсу Узала (3). Ночь без милосердия (5, 7, 9).

КЛУБ ГРЭС. Чудак-человек (2, 4, 6, 8).

КЛУБ АВТОМОБИЛИСТОВ. Дикая собака Динго (5, 7). Колдунья (9).

КЛУБ «СТРОИТЕЛЬ». Хитрый Петр (5, 7, 9).

ЗАВТРА НА ЭКРАНАХ ТЕЛЕВИЗОРОВ

Художественный фильм «Сампо» (17-00). «Звучит слово» — для старшеклассников (18-35). Художественный фильм «Человек идет за солнцем» (19-15). Концерт художественной самодеятельности (20-30).

Можно выиграть от 40 до 10.000 рублей

Приобретайте облигации Государственного трехпроцентного внутреннего выигрышного займа с талоном № 16, дающим право на полученье выигрыша по 16-му дополнительному тиражу, который состоится 30 сентября 1963 года в г. Ленинграде.

Облигации с талоном № 16 продаются сберегательными кассами до 1 января 1963 года.

Облигации, приобретенные до 1 января 1963 года с талоном № 16, участвуют во всех основных и дополнительных тиражах, которые будут проводиться ежегодно до истечения срока этого займа.

В 1963 году тиражи выигрышей по 3-процентному займу состоятся: 30 января в городе Москве, 30 марта — в гор. Ереване, 30 мая — в гор. Луганске, 30 июля — в гор. Риге, 30 сентября — в гор. Ленинграде и 30 ноября — в гор. Ташкенте.

На выпущенные 16 разрядов займа в каждом основном тираже разыгрывается 136.000 выигрышей на сумму 7.440.320 рублей, а в каждом дополнительном тираже — 184.000 выигрышей на сумму 13.224.960 рублей.

Условиями займа предусмотрено, что выигравшие облигации погашаются при выплате выигрышей и в дальнейших тиражах не участвуют. В то же время количество выигрышей, разыгрываемых в последующих тиражах, остается неизменным. Поэтому вероятность выигрыша по облигациям займа увеличивается с каждым тиражом.

ОБЛИГАЦИИ ЗАЙМА СВОБОДНО ПРОДАЮТСЯ И ПОКУПАЮТСЯ СБЕРЕГАТЕЛЬНЫМИ КАССАМИ.

ПРИОБРЕТАЙТЕ ОБЛИГАЦИИ ТРЕХПРОЦЕНТНОГО ЗАЙМА!

Управление гострудсберкасс и госкредита Кемеровской области.

Профессионально-техническое училище № 35
(бывшая ГПШ № 35) гор. Прокопьевска

ПРОВОДИТ НАБОР УЧАЩИХСЯ

на профессии проходчиков, машинистов бурильных станков, машинистов шахтных электровозов, машинистов шахтных машин и механизмов.

Принимается молодежь мужского пола в возрасте 17 с половиной лет и старше с образованием не ниже 4-х классов. Зачисленные на учебу обеспечиваются бесплатным питанием, обмундированием и общежитием. Срок обучения 10 месяцев.

С заявлениями обращаться: г. Прокопьевск, Березовая Роща, профтехучилище № 35.

ТРЕБУЮТСЯ:

МЕТИЗНОМУ ЗАВОДУ — конструкторы, механики металлорежущего и прессового оборудования, слесари-инструментальщики 4—5-го разрядов, фрезеровщики 4—5-го разрядов, слесари по ремонту металлорежущего оборудования.

Обращаться: г. Кемерово, ул. Пролетарская, 20.

УПРАВЛЕНИЮ МЕХАНИЗАЦИИ треста «Кемеровотрансдорстрой» — автокрановщики и шоферы.

Обращаться — территория химкомбината, в отдел кадров управления. Тел. 4-51 или 94-4-51.

УПРАВЛЕНИЮ МЕХАНИЗАЦИИ треста «Кемеровохимстрой» — художник.

Обращаться в отдел кадров. (Остановка автобуса № 4 «Стройгородок»).

ЮЖНОЙ АВТОБАЗЕ автотреста № 4 — шоферы, автослесари 2—3—4-го разрядов, смазчик, карбюраторщик, жестянщик. Работа в автоколонне, расположенной в районе завода синтетического волокна.

Обращаться: г. Кемерово, ул. Вокзальная, 149, в отдел кадров.

ЛЕНИНСК-КУЗНЕЦКОМУ ПЕДУЧИЛИЩУ — руководители танцевального, драматического, хорового кружков, художники, преподаватели русского языка, математики, хорового кружка.

Киселев Анатолий Алексеевич, прож. по ул. Севастопольской, 5, кв. 43, возбуждает дело о расторжении брака с Киселевой Людмилой Сергеевной, прож. по ул. Чайковского, 1, кв. 14.

Дело будет слушаться в нарсуде Кировского района г. Кемерова.

Ионина Фаина Николаевна, прож. по ул. Черняховского, 1, кв. 28, возбуждает дело о расторжении брака с Иониным Иваном Алексеевичем 1913 года рождения.

Дело будет слушаться в Кемеровском областном суде.

Редактор
Н. Я. ТРОИЦКИЙ.

АДРЕС РЕДАКЦИИ И ИЗДАТЕЛЬСТВА: г. Кемерово, ул. Трудовая, 64. **ТЕЛЕФОНЫ:** редактора 6-61-54; заместителей редактора 6-70-82 и 6-65-74, приемная 6-69-74, ответственного секретаря 6-68-81, зам. ответственного секретаря 6-65-63, отделов редакции: партийной жизни 6-66-73, отдела пропаганды 6-65-74, советского строительства 6-64-84, промышленности и транспорта 6-67-46 и 6-60-72, угольного 6-69-44, сельскохозяйственного 6-63-02, отдела культуры 6-62-01, информации 6-62-37, отдела писем 6-61-83 и 6-66-52, отдела об'явлений 6-68-72, фотокорреспондента 6-69-74, ночной прием информаций 6-62-37, бухгалтерии 6-67-82, директора типографии 5-59-46.

ОП16124 Типография «Кузбасс». Облполиграфиздат. Тираж 130.000 экз. Заказ № 5460.