Пролетарии всех стран, соединяйтесь!

КУЗБАСС

ОРГАН КЕМЕРОВСКОГО ОБЛАСТНОГО И ГОРОДСКОГО КОМИТЕТОВ КПСС, ОБЛАСТНОГО И ГОРОДСКОГО СОВЕТОВ ДЕПУТАТОВ ТРУДЯЩИХСЯ

Год издания 41-й № 287 (10731). | Пятница, 7 декабря 1962 г. | Цена 2 коп.

Сообщение ТАСС

За период с 27 ноября по 4 декабря были проведены очередные сеансы радиосвязи с межпланетной станцией «Марс-1». Во время сеансов связи с борта межпланетной станции была принята научная информация и информация о работе отдельных агрегатов станции, а также были проведены траекторные измерения.

Радиосвязь со станцией хорошая. Телеметрическая информация принимается уверенно. Расстояние до межпланетной станции в последнем сеансе радиосвязи достигло 11 миллионов 193 тысяч километров.

Обработка траекторных измерений, проведенных за месяц полета межпланетной станции, позволила уточнить параметры ее орбиты. При этом установлено, что траектория движения станции, без учета коррекции, пройдет на расстоянии 193 тысячи километров от планеты Марс.

К 9 часам московского времени 6 декабря межпланетная станция «Марс-1» будет иметь астрономические координаты: прямое восхождение — 7 часов 00 минут, склонение — 44 градуса 19 минут и удалится от Земли на 11 миллионов 930 тысяч километров.

СНОВА ПОБЕДА

ПОЛНИТСЯ УГОЛЬНЫЙ ПОТОК ИЗ ЛАВЫ-ГИГАНТА, ГДЕ ТРУДИТСЯ КОМБАЙНОВАЯ БРИГАДА, ВОЗГЛАВЛЯЕМАЯ Г. КОНОНЧУКОМ. ПРЕВЗОЙДЕНЫ УЖЕ ВСЕ ПОКАЗАТЕЛИ СУТОЧНОЙ ДОБЫЧИ.

Позавчера утром механизаторы «Березовской-1» рапортовали: есть новый рекорд! За сутки из одного забоя с помощью узкозахватного комбайна выдано на-гора 3.755 тонн. Это на 405 тонн больше производственной мощности шахты в целом.

ЗА 24 РАБОЧИХ ДНЯ НА СЧЕТУ ПЕРЕДОВОГО КОЛЛЕКТИВА 57.042 ТОННЫ.

МЕХАНИЗАТОРСКИЙ ВСЕОБУЧ — ДЕЛО ГОСУДАРСТВЕННОЙ ВАЖНОСТИ

Идет третий месяц механизаторского всеобуча на селе. В тех совхозах и колхозах, где отнеслись к делу с глубоким пониманием значения всеобуча, занятия идут успешно. В колхозе «Заря» Ленинск-Кузнецкого района приняли смелое решение — добиться, чтобы к весне каждый второй колхозник был механизатором, и выполняют это решение неотступно.

Перед началом учебного года партийная организация и правление артели провели большую раз'яснительную работу среди колхозников. Желающих учиться оказалось больше, чем было предусмотрено. Руководители хозяйства учли пожелания колхозников — организовали занятия пять раз в неделю по два часа, выделили и хорошо оборудовали классные комнаты, преподавателями назначили опытных и теоретически подготовленных механизаторов. Занятия на курсах проходят регулярно по расписанию, при полной посещаемости. курсанты закрепляют полученные знания на практике.

В колхозе им. Жданова Промышленновского района курсанты, овладев вождением трактора, участвуют в вывозке удобрений на поля, в подвозке кормов к фермам, в ремонте и технических уходах.

Организованно проходят занятия в совхозах «Заря», им. Чкалова, Гурьевском, Юргинском и некоторых других хозяйствах.

Но эти отдельные успехи, к сожалению, не характеризуют положения по области в целом. Организация всеобуча оставляет желать много лучшего. Прежде всего до сих пор не закончено комплектование курсов. До весны надо подготовить почти 30 тысяч механизаторов. Сейчас же обучается на курсах немногим больше 13 тысяч человек.

До сих пор не занимаются группы комбайнеров в Ступишинском, Тяжинском, Белогородском и других совхозах Мариинского территориального управления, в ряде хозяйств Ленинск-Кузнецкого управления. Известно, что комбайнеры — специалисты высокого класса, для их подготовки нужно много времени. Почему же руководители хозяйств и управлений упускают день за днем, неделю за неделей?

Директор и секретарь парторганизации Яйского совхоза тт. Медведев и Угренинов в свое время не скупились на обещания широко развернуть подготовку механизаторских кадров. Но не столь щедры они на конкретные дела. Планировали набрать на курсы трактористов, комбайнеров и других специалистов 368 человек. Набрали же только 127. Да и те учатся с пятого на десятое, занятия часто срываются.

Такая же картина в Чумайском совхозе, совхозах «Забойщик» и Щегловском, во многих хозяйствах Беловского и Прокопьевского районов.

Как же на это реагируют в территориальных управлениях? Пока в основном регистрируют срывы и провалы. А ведь пора и власть употребить, по-настоящему заняться организаторской работой на местах.

Руководители и специалисты некоторых местных отделений «Сельхозтехники» безучастно относятся к механизаторскому всеобучу, хотя они должны быть организаторами этого дела, конкретно помогать хозяйствам и преподавательскими кадрами и методическими разработками.

Механизаторский всеобуч — не кратковременная кампания, а дело огромной государственной важности. Речь ведь идет не только о том, чтобы хозяйство обходилось своими кадрами механизаторов сегодня, завтра. Сейчас, когда производственные процессы в сельском хозяйстве по своему техническому уровню приближаются к производственным процессам в промышленности, совершенно необходимо добиться того, чтобы все труженики села были технически грамотными. Без этого нет настоящего движения вперед, без этого не взять тех высот, на которые должно подняться наше сельское хозяйство в период развернутого строительства коммунизма.

Именно с этих позиций надо оценивать роль и значение механизаторского всеобуча на селе. Надо решительно устранять имеющиеся недостатки в организации и содержании занятий, строго спрашивать с тех, кто проявляет консерватизм, вольно или невольно вставляет палки в колеса этому большому делу.

Механизаторскому всеобучу — подлинно массовый размах. Каждому сельскому труженику — специальность механизатора!

Дружно — негрузно

Агломератчики Абагурской аглофабрики постоянно ищут резервы, которые помогут давать больше сырья домнам Кузнецкого металлургического комбината. Один из таких резервов — творческое содружество с обогатителями.

Агломератчики постоянно интересуются делами обогатителей, помогают им в работе. В одну из последних смен в обогатительном корпусе забуксовал транспортер № 24. Начальник смены агломерационного цеха Г. А. Рябов вместе с бригадой слесарей помог устранить неисправность, и работа пошла в заданном ритме.

Умение и дружба помогли значительно перекрыть план прошлого месяца. Особенно хороших показателей добились бригады коммунистического труда Г. А. Рябова и Ю. И. Быкова. Декабрь только начался, но и в этом месяце на сверхплановом счету агломератчиков уже 750 тонн.

Н. ЛАПИН,
диспетчер Абагурской аглофабрики.

УНИВЕРСИТЕТ ПЕРЕДОВОГО ОПЫТА

Почти год работает при Доме техники треста «Анжероуголь» университет передового опыта. Занятия-семинары, где учатся инженерно-технические работники, проходят два раза в месяц. На днях состоялось очередное занятие университета. С докладом об опыте лучших проходчиков Кузбасса выступил главный инженер шахты № 2 т. Белоусов. Инженеры и техники обменялись опытом работы, вынесли свои предложения. В частности, решено на шахте № 3 вести проходку бремсберга скоростным методом. Намечено пройти 800 погонных метров выработки.

(Корр. «Кузбасса»).

На Кемеровском химкомбинате сооружается цех ионообменных смол. Здесь успешно трудится бригада слесарей-монтажников Владимира Филимонова.

НА СНИМКЕ: Владимир ФИЛИМОНОВ.

Фото **В. Войтенко.**

Управляют рабочие

Сколько мыслей, раздумий вызывают доклад Н. С. Хрущева и другие документы ноябрьского Пленума ЦК КПСС! Особое внимание трудящихся привлекли решения партии по дальнейшей демократизации управления фабриками, заводами, всем государством.

Мне хочется коротко рассказать о том, что дало Кузнецкому металлургическому комбинату участие тысяч рабочих, инженеров и техников в управлении производством, совершенствовании технологии, механизации и автоматизации производственных процессов.

У нас создано 50 цеховых и общезаводское постоянно действующих производственных совещаний. В их работе только в 1962 году приняло участие около 10 тысяч тружеников. Совещания вникают во все стороны производственной деятельности комбината. На своих заседаниях они обсуждали тезисы доклада Н. С. Хрущева XXI с'езду КПСС по контрольным цифрам развития народного хозяйства СССР на 1959—1965 гг., рассматривали проекты перспективных планов развития и реконструкции цехов завода, вопросы повышения производительности труда, снижения себестоимости продукции, улучшения хозяйственно-экономической деятельности комбината, выполнения государственных планов в 1961—1962 гг. и многое другое.

По инициативе и при активной поддержке постоянно действующих производственных совещаний в цехе рельсовых скреплений создана поточная полуавтоматическая линия сортировки и укладки рельсовых накладок. В потоке прокатки внедрен ультразвуковой способ контроля макроструктуры металла. Да разве перечислишь все новшества, осуществленные постоянно действующими совещачиями! Только за 9 месяцев этого года они приняли и претворили в жизнь более 1.000 предложений, что позволило сэкономить более 200 тыс. руб.

Давно уже на комбинате получили права гражданства общественные конструкторские бюро. Сейчас они имеются в 20 цехах, в них работают 230 человек. С момента организации в 1960 году они разработали 244 темы, выпустили 1.162 листа чертежей.

Для того, чтобы привлечь более широкий круг трудящихся к улучшению экономической деятельности участков, цехов и комбината в целом, созданы общезаводское и 32 цеховых бюро экономического анализа. За полгода своего существования они разработали предложения и рекомендации, которые позволят сберечь 23 тысячи рублей за год.

Очень много ценного, полезного сделали также члены Всесоюзного общества изобретателей и рационализаторов, члены научно-технического общества черной металлургии.

Смело можно сказать: если бы сотни и тысячи металлургов не участвовали в совершенствовании производства, ни за что бы не добиться нам тех успехов, которые числятся на счету кузнечан.

Создание заводских и цеховых производственных комитетов, о которых говорилось в докладе Н. С. Хрущева на Пленуме ЦК, улучшение деятельности уже оправдавших себя форм привлечения трудящихся к управлению производством, перестройка органов контроля, которые тоже будут опираться на массы, — все это позволит добиться новых побед. И вместе с миллионами тружеников страны мы горячо одобряем решения Пленума Центрального Комитета партии.

Н. МИЛОВАЦКИЙ,
председатель завкома профсоюза КМК.

XII съезду Коммунистической партии Чехословакии

Центральный Комитет Коммунистической партии Советского Союза от имени коммунистов и всего советского народа шлет делегатам XII с'езда, чехословацким коммунистам, всем трудящимся Чехословацкой Социалистической Республики горячий братский привет и пожелания успеха в работе с'езда.

Коммунистическая партия Чехословакии пришла к своему XII с'езду с выдающимися достижениями в строительстве новой жизни. Под ее испытанным руководством народы Чехословакии построили социализм, вывели свою страну в ряды передовых государств мира с развитой экономикой и культурой, с высоким жизненным уровнем населения. Ныне трудящиеся Чехословацкой Социалистической Республики успешно осуществляют задачи строительства развитого социалистического общества и подготовки перехода к коммунизму.

Опыт Чехословакии убедительно показывает, что в результате победы нового, социалистического общественного строя материальные и духовные силы народа получают безграничный простор для своего развития. Ваши успехи в социалистическом строительстве еще раз убедительно демонстрируют перед всем миром великие преимущества социализма. Благодаря этим победам международный авторитет и влияние Чехословацкой Социалистической Республики все более возрастает и укрепляется. Социалистическая Чехословакия выступает на международной арене как активный борец за прочный мир и безопасность.

Коммунисты Чехословакии творчески применяют марксистско-ленинское учение в конкретных условиях своей страны, умело используют коллективный опыт братских партий в социалистической революции и строительстве социализма.

Коммунистическая партия Чехословакии является боевым отрядом международного коммунистического движения. Она твердо стоит на позициях марксизма-ленинизма, решительно отстаивает и проводит в жизнь ленинские принципы пролетарского интернационализма. Чехословацкие коммунисты активно борются против всех проявлений ревизионизма, сектантства и догматизма, отдают все силы укреплению единства стран социалистического содружества и международного коммунистического движения ради торжества нашего великого дела.

Коммунистическая партия Советского Союза, весь советский народ хорошо знают, что в лице чехословацкого народа, его коммунистической партии они имеют испытанного друга, надежного и непоколебимого союзника на вечные времена.

От всего сердца желаем вам, дорогие товарищи, больших успехов в выполнении решений XII с'езда, в строительстве социализма и коммунизма, в борьбе за прочный мир и дружбу между народами.

Да здравствует Чехословацкая Социалистическая Республика и ее талантливый, трудолюбивый народ!

Да здравствует закаленный авангард чехословацких трудящихся — славная Коммунистическая партия Чехословакии!

Пусть крепнет и развивается вечная нерушимая советско-чехословацкая дружба и сотрудничество!

Да здравствует единство и сплоченность стран социалистического содружества и всего мирового коммунистического движения!

Да здравствует марксизм-ленинизм!

ЦЕНТРАЛЬНЫЙ КОМИТЕТ КОММУНИСТИЧЕСКОЙ ПАРТИИ СОВЕТСКОГО СОЮЗА.

КОЛМОГОРОВСКИЕ МИЛЛИОНЕРЫ

БЕЛОВО. (**Корр. «Кузбасса»**). Выдающегося успеха добилась экскаваторная бригада, возглавляемая Михаилом Дементьевым. С начала года она довела производительность шагающего экскаватора ЭШ-4/40 до 1.076 тыс. кубометров грунта. До конца года механизаторы намерены довести выработку до 1 млн. 150 тыс. кубометров.

Экипаж т. Арлашева экскаватором ЭКГ-4 переработал уже более 930 тыс. кубометров грунта, а к концу года он также перешагнет за миллион.

В нынешнем сезоне отлично поработали гидромеханизаторы. Средняя производительность гидроустановки составила 1 миллион кубических метров грунта. Лучших показателей достигла установка № 3, возглавляемая тов. Сосенковым, которая намыла 1 млн. 4 тыс. кубических метров грунта. Это почти вдвое больше средних показателей, достигнутых на Беловском руднике.

В ФОНД ИЗОБИЛИЯ

Жители Ново-Подзорновского сельсовета Тяжинского района активно участвуют в продаже государству излишков мяса и молока. Они уже продали свыше 300 центнеров мяса и около 600 центнеров молока. Свое первоначальное обязательство новоподзорновцы перекрыли почти в два раза. Теперь их слово такое: до конца года продать государству еще около 150 центнеров мяса и 300 центнеров молока.

Хорошо помогают жителям сельсовета выполнять свои обязательства заготовители тт. Абдрашитов, Шувалов, Мухаметчанов и Кадочников. Они организовали подворный обход населения и прием на месте излишков продукции в каждом хозяйстве.

(Корр. «Кузбасса»).

Старая проблема

Далеко не радостны итоги года у работников свиноводческой фермы Барандатского совхоза. Поросят получено мало. К тому же допущен большой падеж свиней — за 10 месяцев пало 630 голов. Себестоимость центнера мяса оказалась почти на 42 рубля выше плановой.

— Получается это потому, — говорит свинарка Пелагея Яковлева, — что свиноводство у нас в совхозе на положении пасынка. И как мы ни стараемся, без поддержки руководителей хороших дел не жди.

На свиноферме, где работает т. Яковлева, действительно, трудно добиться высоких показателей по приплоду молодняка и привесам. Тут 20 свиноматок содержится в помещении, а остальные 26 и по сей день находятся под открытым небом. Им даже соломы не подвозят.

Группа откормочников закреплена за Ф. Ганевой. Нерадивая работница до такой степени заморила свиней, что их вряд ли можно поправить за месяц—два. В свинарнике Марии Михневой более 240 от'емышей. Они круглосуточно находятся в сырости. Кормят животных плохо. Между тем на усадьбе валяется пастообразователь. Механик т. Полев давно мог бы привести эту машину в порядок. Но он и не подумал пустить ее в дело.

Более 200 свиней, поставленных на откорм, размещены в заброшенном сарае. Стены и крыша сарая дырявые, двери и окна не отремонтированы. По рациону животным положено давать по 2 килограмма концентратов, дают же только по килограмму. Положено скармливать три килограмма силоса — его животные совсем не видят.

— Силос не подвозят, — говорит свинарка т. Абдрашитова. — Соломы даже нет для логова. Вот и попробуй тут добиться высоких привесов.

Не лучше положение и в Вознесенском отделении этого хозяйства. В четырехрядном свинарнике 50 свиноматок и 648 голов молодняка. Тут нет никакой механизации. Материально люди не заинтересованы в увеличении привесов. Отсюда и большая текучесть кадров, плохие результаты на ферме.

— Нет интереса стараться, — откровенно признается свинарь Николай Пилюгин. — Получу я, например, высокие привесы свиней на откорме, мой заработок складывается с заработком остальных рабочих, а затем все делится на пятерых. Получается оплата всем одинаковая — и хорошим и плохим работникам.

Говорят, на ошибках люди учатся. Но в Барандатском совхозе ошибки и недостатки повторяются.

Приближается время массовых опоросов свиней, а молодняк размещать опять негде. О том, чтобы убрать клетки из свинарников и применить групповое содержание подсосных свиноматок и крупногрупповой откорм животных, механизировать подачу кормов и воды, а также вывозку навоза, никто и не помышляет. Управляющие отделениями тт. Уфимцев и Чудов охотно рассказывают, как хорошо применялись эти передовые методы при лагерном содержании свиней. Но не хотят сделать это сейчас.

Главный ветеринарный врач т. Глобин, например, настаивает на оборудовании в каждой маленькой клетке еще и забегушек для поросят, а главный зоотехник совхоза т. Кистанов на сей счет своего мнения не имеет: делайте, мол, что хотите.

Если в передовых хозяйствах области на каждую основную свиноматку стараются иметь 3—4 разовых, то тут придерживаются обратной пропорции. На ферме Барандатского отделения на 71 основную матку содержат около 50 разовых, а на Вознесенском и того меньше. В хозяйстве не приступали еще к подбору и случке разовых свиноматок.

Плохо занимаются производством свинины Тамбарский и Тисульский совхозы. Первое хозяйство сдало государству 242 центнера свинины вместо 1.210 по плану. Во втором более двух лет вообще не сдают свинины. Руководители Тисульского совхоза считают свиноводство второстепенной отраслью, а потому не настаивают на том, чтобы создать свинофермы в хозяйстве. Невдомек им, что одной говядиной совхоз не сможет выполнять задания по сдаче мяса государству.

Не лучше организован откорм свиней в колхозах «Россия», имени Революции и имени XXII партс'езда. Руководители этих хозяйств тт. Кондрашев, Грибов и Трунов много говорят о выгодности скороспелого вида мясного животноводства, а как только доходит до дела — прячутся в кусты. Только этим можно об'яснить то, что на фермах низкий выход молодняка, из года в год не выполняются задания по продаже свинины государству.

Проблема свиноводства в тисульских хозяйствах не новая. Давно о ней говорят. А вот практического решения ее не видно.

П. МЕДОВ,
корр. «Кузбасса».

В ответ на решения Пленума

Коллектив Тяжинского межрайонного отделения «Сельхозтехники» поставил на линейку готовности 13 тракторов, 17 комбайнов, 6 автомашин. Кроме того, отремонтировано 11 автомобильных двигателей, проведено 32 технических ухода за автомашинами.

На этих работах отличились многие механизаторы. Но особенно слесари Иван Тарасенко и Василий Срывков. Каждый день они выполняют сменные задания на 130—140 процентов с хорошим качеством работ.

Ударно трудятся монтажники на строительстве и вводе в строй механических площадок типа «елочка». Недавно сданы в эксплуатацию две такие площадки в Серебряковском, одна — в Итатском совхозах. По одной установке — в совхозах «Победитель» и Усть-Сертинском. На очереди готовые к вводу в строй две «елочки» в Сусловском и одна — в Итатском совхозах.

Всего коллектив межрайонного отделения «Сельхозтехники» сдал в эксплуатацию в нынешнем году 16 стационарных установок типа «елочка» и 22 передвижных, которые работали в летнее время на выпасах. Этими механизмами выдаивают сейчас более 3.000 колхозных и совхозных коров.

Коллектив отделения, обсуждая решения ноябрьского Пленума ЦК КПСС, анализирует пройденный путь, намечает новые рубежи на пятый год семилетки. В частности, решено за счет рационализации и изобретательства, внедрения более совершенной технологии ремонта тракторов, комбайнов и других машин значительно повысить производительность труда каждого рабочего, снизить себестоимость ремонтных работ. Решено помочь хозяйствам навсегда покончить с ручным доением коров.

(Корр. «Кузбасса»).

Трудовая победа приморцев

Центральный Комитет КПСС и Совет Министров СССР сердечно поздравили тружеников сельского хозяйства Приморского края с трудовой победой — перевыполнением плана продажи государству сои, зерна и мяса. Колхозы и совхозы Приморского края засыпали в закрома Родины 4 миллиона 45 тысяч пудов сои и 3 миллиона 371 тысячу пудов зерна, в том числе 344 тысячи пудов риса, перевыполнен годовой план продажи государству мяса.

Центральный Комитет КПСС, Совет Министров СССР в своем приветствии выражают твердую уверенность в том, что труженики сельского хозяйства Приморского края и впредь будут настойчиво бороться за дальнейший под'ем и всесторонне развитие всех отраслей сельскохозяйственного производства и внесут свой достойный вклад в общенародное дело построения коммунизма в нашей стране.

☆ ☆ ☆

В своем письме Центральному Комитету КПСС, Совету Министров СССР, Никите Сергеевичу Хрущеву труженики сельского хозяйства Приморского края сообщают, что продажа сои и риса государству продолжается. Все колхозы и совхозы края обеспечили себя семенами сои и зерновых культур для посева в 1963 году. Мяса продано 23.147 тонн, яиц — 37 миллионов штук. В сравнении с соответствующим периодом прошлого года продано государству мяса больше на 4.178 тонн и яиц — на 5 миллионов штук.

Воодушевленные решениями ноябрьского Пленума ЦК КПСС, труженики сельского хозяйства края в настоящее время подводят итоги работы в 1962 году и намечают мероприятия по наиболее полному использованию имеющихся возможностей для дальнейшего увеличения производства и снижения себестоимости продуктов сельского хозяйства в 1963 году. (ТАСС).

Прибытие в Москву президента ФНРЮ Иосипа Броз Тито

МОСКВА, 4 декабря. (ТАСС). Сердечно встретили сегодня москвичи прибывшего в Советский Союз на отдых по приглашению Председателя Совета Министров СССР Н. С. Хрущева президента Федеративной Народной Республики Югославии Иосипа Броз Тито.

Высокого гостя, его супругу и других приехавших вместе с ним представителей братского югославского народа на Киевском вокзале столицы встретили Первый секретарь ЦК КПСС, Председатель Совета Министров СССР Н. С. Хрущев с супругой, товарищи А. Н. Косыгин с супругой, А. И. Микоян, Ю. В. Андропов, В. П. Брежнева, министры СССР, представители трудящихся города.

По случаю приезда президента Югославии был выстроен почетный караул, исполнены государственные гимны ФНРЮ и СССР.

Товарищи Н. С. Хрущев и Иосип Броз Тито обменялись приветственными речами.

БЕСЕДА Н. С. ХРУЩЕВА С ИОСИПОМ БРОЗ ТИТО

6 декабря в Кремле между Первым секретарем Центрального Комитета КПСС, Председателем Совета Министров СССР Н. С. Хрущевым и генеральным секретарем Союза коммунистов Югославии, президентом Федеративной Народной Республики Югославии Иосипом Броз Тито состоялась беседа.

(ТАСС).

„Неделя последних известий“

Лекторам группы Общества по распространению политических и научных знаний на шахте им. Кирова поступило около двухсот вопросов по материалам ноябрьского Пленума ЦК КПСС, о международном положении, об экономической помощи Советского Союза отсталым странам и по другим проблемам.

Чтобы удовлетворить интерес трудящихся, лекторская группа совместно с парткомом решила направить к шахтерам лекторов, пропагандистов. Были взяты на учет все участки, цехи шахты — таких оказалось 34.

Городское отделение Общества организовало для лекторов (их было около 40) консультации по темам: «Историческое значение решений ноябрьского Пленума ЦК КПСС» и «Советский Союз в борьбе за развитие дружбы и взаимовыгодных экономических связей с другими странами».

После этого все лекторы, пропагандисты пошли к людям на участки. Так началась «Неделя последних известий». Иным активистам пришлось выступать перед рабочими по 3—4 раза — в каждую смену. Всего за это время было проведено 55 лекций и бесед. Для ответа на многие вопросы лекторская группа использовала также шахтный радиоузел.

Затем разговор по ряду важных проблем был перенесен на вечер вопросов и ответов, который состоялся в клубе «Дружба». На вопросы по международным темам отвечали т. Чиртик, лектор обкома КПСС, и т. Новоторов, лектор горкома КПСС, бытовым — председатель горисполкома т. Березин, производственным — т. Прохоров, начальник шахты.

Немалую работу провели в это время пропагандисты и агитаторы шахты на десятидворках.

В ближайшее время «Неделя последних известий» будет проведена также на шахте «Полысаевская-1».

С. ПЕТРОВ.

О крупных мелочах

У строителей Новокузнецка сейчас горячая пора. До конца года осталось меньше месяца, а жилья сдана едва ли десятая часть от тех ста тысяч квадратных метров, которые обещали ввести, которые надо ввести. Быть или не быть — решат оставшиеся дни.

Весь город буквально дерется за каждый квадратный метр, за каждую квартиру. Сотни специалистов из других предприятий пришли на помощь «Кузнецкжилстрою», пришла на помощь общественность. День и ночь не гаснут огни в новых кварталах, день и ночь кипит работа. И, надо сказать, есть реальная возможность, несмотря ни на что, дать план, справиться с программой — все об'ективные данные говорят «за».

Может быть, не совсем удобно, что называется, «под горячую руку» поднимать именно сейчас второстепенные вопросы, «мелочи», обращать внимание на огрехи, что оставляет за спиной пахарь, поднимающий целину. Но ведь огрехи не дают всходов. И практика показывает: чем дальше уходят строители, тем больше за ними досадных недоделок, к которым возвращаются они неохотно, а порой вовсе не возвращаются. Поэтому мы вынуждены говорить сегодня именно о «мелочах», именно о второстепенных вопросах, не дожидаясь «удобного момента». Да и вряд ли он когда-нибудь будет, этот «удобный момент».

Придется кое-что вспомнить. Еще 4 ноября государственная комиссия приняла сорокаквартирный дом № 1 в четвертом квартале, и на бумаге он с той поры числится в активе строителей, но не в активе жильцов: дом до сих пор пустует. И пустовал целый месяц только потому, что жилищники действовали как та Акуля из старого русского присловья: что шьет не оттуля. Оказывается, «Желдорстрой» не закончил канализацию для соседнего массива и срочно, после того, как государственная комиссия подписала акт, аккуратно и старательно перекопал под'езды и дорогу, и ни один, даже самый смелый жилец не рискнул взять с ходу серьезное препятствие и занять квартиру.

Притчей во языцех стал магазин по проспекту Курако (дом № 10, квартал 12) на двадцать рабочих мест. Решением исполкома горсовета от 20 ноября директора «торговой точки» обязали открыть двери покупателю. Открыл человек, но с тоской теперь ждет весны: по всем данным, по расчетам, не требующим инженерной квалификации, магазин затопит в первые теплые дни: строители не довели «до ума» насосную дренажную станцию в подвале. А младенец этот, между прочим, уже с бородой: в июле ему исполнилась годовщина с того дня, когда об'ект занесли в число пусковых. Государственная комиссия записала тогда: «Сдать магазин отдельным актом» (уж этот отдельный акт!). Но вышеозначенный документ, к сожалению, до сих пор не родился.

Два слова о столовой № 23 (квартал 12-а). Здесь дела сдвинулись с мертвой точки: вместо мотка проволоки строители на дверях ее повесили амбарный замок. Столовая «ходит в пусковых» седьмой месяц, и полгода стоит в пустом пропыленном помещении ценное оборудование. Заказчики и исполнители завели специальную папку, в которой складывают документы, составленные по всей форме, о порче ценного оборудования «неизвестными лицами». Надо включать холодильники и плиты, но включать нельзя, поскольку кто-то утащил фреоновые трубки, вырвал с корнем замки и вообще крупно набедокурил. Вопрос, увы, открыт. Когда его закроют, никому то не ведомо.

Шутка уже вошла в обиход, набила оскомину и потому не смешна, но тем не менее имеет под собой реальную почву. Родители жалуются: дети их так долго ждут очереди в ясли, что становятся взрослыми. Не всегда, конечно, так случается (юмористы любят гротески), но относительно яслей № 15 в 10-м квартале даже гротески верны. С июня мучает П. И. Явкин, начальник первого строительного управления, и родителей, и заказчиков, и, наверное, себя. Не сдает ясли и только! Почему?

Честное слово, серьезным людям даже как-то стыдно еще раз перечислять «великие проблемы», вставшие перед Петром Исаевичем Явкиным, как говорят, во весь рост: неграмотно сделан пол в душевой, не подключены электроплиты и кипятильник, «из колодца вода льется» в прачечную и т. д.

Пятьдесят детей ждут, пятьдесят родителей ждут, а строители ушли, у них, оказывается, есть дела поважнее, чем ясли.

Мы не задавались целью отнюдь дотошно и последовательно перечислять все «мелочи» — не стоит без конца растягивать гармонь. Речь идет о своего рода рекордах халатности строителей, встречающихся довольно часто по причине, наверное, безнаказанности, да из-за мягкодушия некоторых руководителей города.

Если вспомнить в хронологическом порядке «биографию» забытых об'ектов, то первое место, без сомнения, займет в этом длинном ряду лифт в доме № 6 по проспекту Металлургов. Его начали монтировать еще в 1959 году, потом бросили и до сего дня не соберутся никак вернуться, хотя этого ждут жильцы, исписавшие во всякие инстанции пуды бумаги. Собирались не раз совещания на разных уровнях, а «Кузнецкжилстрой» безмолвствует, такому тресту не до мелочей, его программа — тысячи квадратных метров жилья со всеми удобствами! Жилье — задача первостепенная, удобства — потом. А когда потом?

В муках родилась год назад бойлерная в доме № 10 (квартал тоже десять). Один мотор сразу вышел из строя, мотор увезли и вернули только в сентябре. Потом монтировали еще четыре бойлера, вынули окна, замазали стены, поломали приямки да так и оставили. И теперь не допросишься тов. Козлова, начальника шестого строительного управления, привести помещение в порядок.

...Вырастают на пустырях Новокузнецка новые кварталы. Накануне нового года «Кузнецкжилстрой» и другие строительные организации сдадут немало жилья и культурно-бытовых об'ектов. Это будет настоящий, большой подарок. И не хотелось, чтобы снова, как раньше, ложка дегтя испортила бочку меда, чтобы остались за спиной пахаря огрехи и умножалось количество пресловутых мелочей, так мешающих людям жить и работать нормально.

Мы упоминаем именно сейчас об ошибках старых с единственной целью предупредить появление новых.

Г. СОМОВ.

Частенько, придя домой, конструктор отдела главного механика треста «Кузнецкжилстрой» Федор Степанович Кузин подолгу засиживается над чертежами.

Кузин сделал очень компактное и удобное навесное приспособление к бульдозеру для разгрузки инертных.

Недавно новатор сделал еще одно приспособление для рыхления уплотненного или замерзшего грунта. Сейчас эта новинка проходит испытания. Первые результаты очень хорошие.

НА СНИМКЕ: Ф. КУЗИН за работой.

МОНТАЖИ, ВЫСТАВКИ ЛИТЕРАТУРЫ

В Киселевске прошли торжественные собрания, посвященные Дню Конституции СССР.

На предприятиях, десятидворках агитаторы выступили с беседами о преимуществах социалистического общественного строя перед капиталистическим, о подлинном народовластии в нашей стране. Большой интерес проявляют трудящиеся к решениям ноябрьского Пленума ЦК КПСС, к вопросам перестройки руководства народным хозяйством.

В библиотеках Центрального клуба угольщиков, шахты № 5, стройматзавода, Дома техники и других устроены выставки.

НА КУРОРТАХ И В ДОМАХ ОТДЫХА

Десятки тысяч трудящихся Кузбасса проводят ежегодно свой отпуск в лучших здравницах страны.

На многих шахтах и заводах имеются ночные профилактории. В них за три квартала прошли курс лечения 14 тысяч рабочих, служащих и инженерно-технических работников предприятий.

Всего же на четвертый год семилетки профсоюзные организации приобрели для трудящихся области 90 тысяч путевок в санатории и дома отдыха.

Специалисты открывают личные счета

«Каждому инженеру — личные творческие счета!» Эти слова инженеров и техников Кузнецкого монтажного управления треста «Запсибэлектромонтаж» взволновали специалистов предприятий Прокопьевска.

В горкоме партии состоялось совещание, посвященное обсуждению письма кузнечан. Участники совещания рассказывали о том, как инженеры и техники города участвуют в решении задач технического прогресса, делились своими творческими замыслами.

— Нам удалось модернизировать станок по изготовлению конденсаторов холодильника «Кузбасс». Теперь рабочий выпускает за смену не 60 изделий, а 70, — заявил техник завода «Электроаппарат» т. Ребесков. — Сейчас работаем над усовершенствованием другого станка.

— Группа наших специалистов занимается разработкой полуавтоматических линий на выпуске конструкций щитов Чинакала и арочной крепи, — сказал инженер механического завода т. Гришин. — Лично меня заинтересовала возможность облегчить конструкции тяжелых щитов. Постараюсь воплотить свою идею в жизнь в начале будущего года. Эффективность? Снизится расход металла, упростятся конструкции перекрытий.

На совещании приводился такой факт. На шарикоподшипниковом заводе создана творческая группа, в состав которой вошли инженеры, техники и передовые рабочие. Она внедрила в производство целый ряд предложений, направленных на увеличение выпуска продукции, на высвобождение рабочих. В результате повысилась производительность труда в цехах. Экономический эффект настолько велик, что 70 процентов от суммы сэкономленных денег достаточно, чтобы всей группе выплатить зарплату. В начале в этой группе было семеро, а сейчас в ней 20 человек. Больше стало предложений, ускорилось их внедрение в производство. Техническая мысль на заводе забурлила.

Многие выступающие вносили предложения активизировать работу рационализаторов и изобретателей, создать им условия для творчества.

Участники совещания решили: каждый инженер и техник должен иметь свои лицевые творческие счета, чтобы за три года, оставшихся до конца семилетки, за счет экономического эффекта от внедренных предложений вернуть стране деньги, затраченные государством на их обучение.

(Корр. «Кузбасса»).

ВЕСТИ С ИДЕОЛОГИЧЕСКОГО ФРОНТА

В помощь слушателям

Успешно идут занятия в кружке конкретной экономики, которым руководит инженер Н. Г. Бугаевский. Для слушателей в помещении, где проходят занятия, организована выставка литературы, наглядных пособий «В помощь экономическому образованию». Здесь собраны документы XXI и XXII с'ездов партии, ноябрьского Пленума ЦК КПСС, Программа и Устав партии, плакаты, сравнительные данные советской и капиталистической экономики и т. д. Все это стало хорошим помощником слушателям в овладении экономическими знаниями.

И. ЧИРКОВ.

г. Новокузнецк, КМК.

ЭКОНОМИЧЕСКАЯ КОНФЕРЕНЦИЯ

В Полысаевском шахтостроительном управлении треста «Беловошахтострой» недавно состоялась конференция на тему: «Экономика стройуправления». Она вызвала большой интерес строителей. В обсуждении докладов «Государственный план — закон производства», «Повышение производительности труда — путь к изобилию» и «Дешевле строительство — богаче страна» приняли участие не только руководящие товарищи, но и многие рядовые строители.

В помощь участникам теоретической конференции было подготовлено много наглядных пособий.

Ф. ПОПОВ.

г. Ленинск-Кузнецкий.

Где половина другая?

Начальник отдела кадров Ленинск-Кузнецкого колхозно-совхозного управления В. Шилько показал нам аккуратную тетрадочку, где он раз в неделю фиксирует провалы в механизаторском всеобуче:

— Всего по управлению в 209 группах должно заниматься 5.374 тракториста, комбайнера и мастера мехдойки. На последних занятиях присутствовало 2.311 человек, работало 128 групп.

Примерно то же самое было на всех предыдущих занятиях...

Итак, за партой всеобуча в хозяйствах управления сидит пока половина людей. Нам захотелось, конечно, поскорее побывать на занятиях и разобраться на месте: где же половина другая? Выездная редакция была в Гурьевском, Промышленновском, Ленинск-Кузнецком районах, и мы почти не встретили ни одного хозяйства, где бы эти занятия не срывались или постоянно не откладывались со дня на день. Половина людей, записавшихся на курсы комбайнеров, трактористов и мастеров мехдойки, попросту не идет учиться.

Почему? Нам кажется, что при организации механизаторского всеобуча с самого начала была допущена одна серьезная ошибка, которую никто не спешит исправлять. Руководители, главные специалисты, секретари партийных организаций многих колхозов и совхозов, как и работники управления, свели свою роль только к составлению списков, к формальной стороне дела. Никто толком не рассказал людям, что всеобуч сейчас — жизненно необходимое дело не только для хозяйства, но, в конечном счете, для каждого человека.

К чему это привело — нетрудно убедиться. В колхозе «Рассвет» Промышленновского района надо подготовить 35 трактористов и 24 комбайнера. Мы побывали здесь в торжественный день — должны были состояться, правда, с большим опозданием, первые занятия. За час до них механики Н. Сазонов и М. Нечаев отправились по селу собирать людей. Пришло меньше половины...

— Вот так всегда, — горько жаловались секретарь партийной организации колхоза И. Полозков и председатель Н. Дубанов.

А иначе и быть не могло, потому что секретарь партбюро и председатель, составив списки, вспоминают о занятиях только тогда, когда надо садиться за парты.

В колхозе «Мир» для односменной работы не хватает ни трактористов, ни комбайнеров. Поэтому руководители хозяйства — председатель А. Новиков, секретарь партбюро М. Козяков и главный инженер А. Обухов — поначалу широко размахнулись на механизаторский всеобуч. Составили списки на 73 тракториста и 24 комбайнера, утвердили их на правлении и... до сих пор ждут, когда придут на занятия люди. Еще не было случая, чтобы кто-нибудь приходил...

Такая же унылая картина в колхозах «Страна Советов», «Красный Октябрь», в Ленинск-Кузнецком племзаводе и во многих других хозяйствах управления. В некоторых хозяйствах управления, где сначала занятия шли неплохо, число слушателей курсов стало сокращаться. Так случилось, например, в совхозе «Рассвет» Гурьевского района. Секретарь парткома Горскинского совхоза П. Белянин тоже не утруждает себя контролем за всеобучем. Сейчас здесь учится половина тех механизаторов, которые присутствовали на первых занятиях. Однако это никого не тревожит. В последний раз серьезный разговор о всеобуче состоялся на заседании парткома полтора месяца назад. С тех пор сам секретарь даже на занятиях ни разу не был.

В колхозе «Ленинский путь» Промышленновского района на последних занятиях на курсах трактористов присутствовало всего четыре человека из... пятидесяти восьми. Казалось бы, после такого позорного случая коммунисты колхоза забьют во все колокола. Но здесь было тихо.

— Значит, не сумели организовать людей, — спокойно говорил нам секретарь партийной организации колхоза В. Шевченко.

Равнодушное, халатное отношение к механизаторскому всеобучу привело к тому, что стали «отсеиваться» не только слушатели, но даже сами... преподаватели. В совхозе «Рассвет» перестал вести занятия механик Самовольников, в Горскинском — Подлипский, в колхозе «Путь к коммунизму» Промышленновского района — механик Осипов... Руководители хозяйств вместо того, чтобы заставить механиков работать, их группы передали другим, уже загруженным преподавателям. Так, в колхозе «Путь к коммунизму» комбайнеров и трактористов стал обучать инженер Б. Рязанов. Одному ему это дело явно не под силу, занятия постоянно срываются. А многие квалифицированные специалисты вообще не принимают участия в механизаторском всеобуче. В колхозе «Победа» Ленинск-Кузнецкого района, например, занятиями руководят бригадиры комплексных бригад. Занятия проходят, мягко выражаясь, неважно. Хотя трактористов мог бы обучать сам механик колхоза П. Гарданов, комбайнеров — опытный механизатор, секретарь парткома В. Сотников, мастеров мехдойки — зоотехник Н. Симутянко. Такой же «самоотвод» сделали многие инженерно-технические работники отделений «Сельхозтехники». Специалисты филиала Тарасовской РТС отказались вести занятия в колхозе «Путь к коммунизму», Титовской РТС — в «Ленинском пути».

Особо надо сказать об обучении мастеров мехдойки. Мы не раз сталкивались с такими фактами, когда годные к работе доильные установки бездействовали из-за пустяков, которые легко могли бы устранить наученные обращению с механизмами сами доярки и скотники. На третьей ферме Горскинского совхоза, например, доильная установка не используется потому, что ее... некому включать. В колхозе имени Ленина в одном из животноводческих помещений работает четыре аппарата вместо восьми, потому что никто не может найти неполадки в вакуум-насосе. С подобными случаями можно столкнуться также в колхозах «Победа», «Рассвет» и многих других хозяйствах. Но с учебой мастеров мехдойки здесь не спешат.

...После поездки по хозяйствам мы еще раз встретились с ответственным за механизаторский всеобуч в Ленинск-Кузнецком управлении В. Шилько и попросили его рассказать, какие принимаются меры, чтобы вовлечь в учебу другую половину людей. Он показал нам ворох инструкций и приказов, судя по которым, обучению сельских механизаторов здесь придается «исключительно важное значение». К сожалению, на деле этого нет. Сам В. Шилько выезжал в хозяйства всего два раза. Инспектора-организаторы Г. Искулов, А. Луценко и многие другие также не занимаются механизаторским всеобучем. Это же можно сказать и о специалистах отдела главного инженера.

Очень важное дело пущено на самотек.

Выездная редакция газет «Кузбасс», «Знамя труда» и областного радио: Ю. ШЕБАЛИН, А. КОЛЕСНИКОВ, А. ВОЛКОВ.

ГОРКОМ и ГАЗЕТА

Сотрудницу городской газеты Татьяну Ганус пригласили в нарсуд. Шла она и думала: наверное, материал интересный есть. Судья Нестеров встретил недружелюбно: «Вы вызваны по статье «Богиня раздора». Писали?»

— Да. Что вы хотели уточнить?

— Мне уточнять нечего. На вас заведено дело...

Почему? За что? Может, в статье содержатся заведомо ложные сведения или преднамеренные измышления? Нет и нет.

Сыр-бор загорелся из-за корреспонденции «Богиня раздора», опубликованной в газете «Знамя шахтера» 30 сентября. Автор ее Т. Ганус имела определенный замысел, выраженный в рубрике к этой корреспонденции: «Человек и коллектив». Речь шла о неправильном поведении в коллективе Галины Петровой, заведующей химлабораторией разреза Томь-Усинский № 3-4.

Еще полгода назад в горком партии поступило взволнованное письмо о том, что в лаборатории работать стало просто невозможно. Петрова и ее приближенные терроризируют всех. Проверили. Убедились: правильно люди пишут. Еще тогда кадровикам треста было дано задание перевести Петрову куда-нибудь в другое место. Куда ни звонили — везде получали ответ: «Не надо. Знаем такую...»

Для полноты характеристики приведем еще такой факт. Лежнина, женщина прямая, была избрана профоргом вопреки мнению Петровой. Раз напоминает профорг руководителю лаборатории о необходимости уплаты членских взносов, второй — как говорится, никаких эмоций. Тогда Лежнина вывешивает для всеобщего обозрения список членов профсоюза, которых обременяет элементарная обязанность — своевременно уплачивать взносы. В списке оказалась и Петрова. Прореагировала она весьма оригинально: у рабочего места профорга кнопкой к стенке приколола пятерку: на, отвяжись...

Можно приводить еще примеры, но и этих достаточно, чтобы считать выступление газеты справедливым. Правда, нельзя не указать на несколько несдержанный тон корреспонденции.

Шахтный комитет разреза (председатель тов. Плотников) обсудил выступление газеты на своем заседании и предложил начальнику разреза т. Кочиму освободить тов. Петрову от занимаемой должности. Л. М. Кочим не выполнил этой рекомендации. Вмешался горком профсоюза угольщиков. Он подтвердил правильность решения шахткома. А что же начальник разреза? Как в рот воды набрал.

Газета 16 ноября под рубрикой: «От кого читатель ждет ответа» поместила материал: «Отвечать «не хочем», — сказал Кочим». В нем, в частности, напоминалось о мерах, принятых в последнее время партией по повышению действенности печатного слова. Но и после этого выступления Петрова осталась на прежней работе, ее даже не пожурили, наоборот, тех, кто сообщал о ее проступках, стали притеснять. Петрова заявляла: пусть хоть сколько статей пишут — меня все равно не уволят.

И еще в суд на газету подала.

Откуда такая самоуверенность? Оказывается, первый секретарь горкома партии О. С. Семенов дал указание начальнику разреза: «Пусть работает». И Петрова чувствует себя безнаказанной, а журналистку вызывают в суд.

☆ ☆ ☆

В работе редакции есть серьезные упущения. Газета не пишет о том, как готовятся горняки рудника выполнять свое обязательство — за оставшиеся три года удвоить добычу угля и резко улучшить качественные показатели, хотя этим сейчас определяется деятельность всей городской партийной организации. Очень благодатная тема для газеты — борьба за повышение производительности горной, особенно землеройной техники, но и ее газета не ведет. Статьи на экономические темы — редкое исключение. Не воюет газета как следует и за безусловное выполнение плана ввода жилья.

Но горком партии не видит этих упущений, повседневно и кропотливо не руководит своей газетой.

— Редактор каждый раз присутствует на бюро, — говорит тов. Семенов. — Он в курсе всех дел.

Это упрощенное, примитивное понимание руководства комитета своей газетой. Не используется она как самое мощное оружие. В подтверждение можно привести еще и такой факт: в этом году ни один из секретарей горкома не выступил на ее страницах. А ведь тираж газеты — 5.300 экземпляров. Где в городе можно собрать такую аудиторию?

Зато по критическим выступлениям работникам редакции часто устраивают настоящую нервотрепку. Ганус вызывали в суд, з автора заметки, разоблачившего матерых спекулянтов и их покровителей, с молчаливого согласия горкома приглашал «для об'яснений» прокурор.

В городе сложилась такая обстановка: стоит газете только кого покритиковать, а иногда просто задеть, как тот сразу мчится в горком — искать управу на газету. И нередко находит.

А отсюда и действенность критики. Супруги Столяровы были раскритикованы в фельетоне «Осторожно, Муся». На них было возбуждено уголовное дело, но они исчезли из города «по собственному желанию», — так записал им в трудовые книжки начальник орса треста «Томьусауголь» Степанов. Плакали народные денежки. Или вот такой факт. Газета выступила с фельетоном против наглого воровства на горхлебокомбинате. Факты — достовернее не подберешь, о них говорилось и на сессии горсовета. Какие же приняты меры? — спрашивают читатели. Ответа нет, хотя поступают новые сигналы: воровство продолжается. Может, горком предложил директору комбината тов. Сушенцеву немедленно сообщить, что сделано? Нет. Более того, когда шел номер, тов. Семенов предложил сделать кое-какие исправления в фельетоне.

Заведующий промышленным отделом, секретарь парторганизации редакции В. В. Камкин с обидой и тревогой говорит: десять лет работаю в печати, а такого отношения к газете со стороны первого секретаря горкома партии не встречал. На чью же поддержку нам рассчитывать? Сейчас мы уже заранее знаем: возьмись за острый вопрос — будут неприятности...

Междуреченский горком партии должен изменить отношение к газете, направлять усилия журналистов, актива на решение коренных задач, стоящих перед городской партийной организацией, всемерно поддерживать справедливую критику в печати, укреплять авторитет своего печатного органа.

П. ГУЛЫЙ,

спец. корр. «Кузбасса».

г. Междуреченск.

Один за всех, все за одного

Как на «Абашевской-3-4» повысили безопасность труда шахтеров

На Куйбышевском руднике наша шахта самая молодая. Горняки успешно выполняют план добычи угля. И этому во многом способствует то, что в забоях созданы все условия для высокопроизводительного труда. Особое внимание обращается на соблюдение техники безопасности. Не сразу мы этого добились.

Помнится, еще недавно при подведении итогов за месяц сокрушались: «Опять много случаев травматизма». Такое положение беспокоило и надзор, и рабочих шахты. На собраниях и планерках, на раскомандировках — всюду шли разговоры о том, как обеспечить безопасную работу в забоях. Дельное предложение, позволившее устранить этот недостаток, поступило от рабочих. В то время на шахте работал т. Калинин, ныне ушедший на пенсию. Он руководил бригадой забойщиков. Бригада работала в таких же условиях, как и другие, но без травм. Стали изучать ее опыт.

Выяснилось, что труд в бригаде организован не по-обычному. Здесь каждый горняк не только сам строго соблюдал правила безопасности, но и следил за тем, чтобы их не нарушал его товарищ по забою. Так родился новый метод коллективной ответственности за безопасность труда, ставший впоследствии достоянием всех горняков Кузбасса.

В бригаде т. Калинина подходили к делу со всей серьезностью. Анализируя причины травм, горняки пришли к выводу, что чаще всего это случается из-за падения крупных кусков угля и породы. Поэтому в бригаде больше стали уделять внимания состоянию кровли. Закончив взрывные работы, горняки обязательно проводят осмотры лавы и остукивание кровли, убирают нависшие куски, если они имеются, и, только убедившись, что им не грозит опасность, продолжают работу.

Собственно говоря, бригада не внесла ничего нового как в самый принцип крепления кровли, так и в соблюдение правил работы в лаве. Главное здесь было то, что каждый рабочий бригады стал отвечать за состояние лавы наравне с бригадиром и участковым надзором. Именно благодаря целеустремленности всего коллектива в борьбе за безопасность и ликвидирован травматизм.

Опыт бригады т. Калинина после изучения стал внедряться во всех бригадах. Часто на собраниях перед горняками выступал т. Калинин. Уже через несколько месяцев обязательства по коллективной ответственности приняли 56 бригад. На каждом участке, в каждой бригаде были избраны общественные инспектора. Они стали строго следить за соблюдением правил безопасности. Теперь на шахте не проходят мимо даже самых легких случаев травматизма.

Разумеется, сразу исправить положение было невозможно. Многие, не привыкнув обращать внимание на так называемые «мелочи», все еще вели работы с нарушением установленных правил. Но с помощью всего коллектива эти недостатки постепенно устранялись, и дела с каждым новым месяцем становились все лучше.

Теперь уже можно подвести некоторые итоги борьбы за безопасность. По сравнению с прошлым годом случаев травмирования рабочих стало почти в два раза меньше. Во многих коллективах они сведены до минимума. Но случаи нарушения паспортов крепления, буровзрывных работ до конца не изжиты, и мы ведем борьбу за то, чтобы их не было совсем. Одной из форм этой борьбы является расследование причин травм. Раньше у нас делали так: за травматизм несли наказание все руководители, кроме рабочего. Но практика тщательного разбора показала, что почти всегда в полученной травме виноват сам пострадавший.

На разборах несчастных случаев у нас обязательно присутствуют горнорабочие звена, работающие вместе с пострадавшим. Материалы разбора обсуждаются не только в коллективе того участка, где произошел несчастный случай, но и в других. Были случаи, когда по настоянию рабочих нарушители переводились на менее опасные работы и даже выводились на поверхность.

Сделано многое. Но еще больше предстоит сделать. Мы боремся за звание шахты коммунистического труда. Одним из главных обязательств в этой борьбе является пункт о полной ликвидации травматизма. Горняки добиваются, чтобы он был выполнен.

А. ХАЛИМОВ,

главный инженер шахты «Абашевская-3-4».

г. Новокузнецк.

ВНИМАНИЕ, ОТПИСКА!

Снегирев сочиняет...

«Меры приняты. За срыв ремонта школы мастер т. Немчанинов переведен каменщиком, старшему прорабу т. Морозову об'явлен строгий выговор». Такой ответ прислал в редакцию начальник ремонтно-строительного управления Кемеровского горисполкома т. Снегирев по поводу заметки т. Хорошевой, напечатанной в «Кузбассе» за 24 сентября.

Казалось бы, прореагировали на критику. Но на деле получилось совсем не так. После опубликования ответа Снегирева в редакцию зашел Немчанинов.

— Чушь, — заявил он. — Махровая отписка. Я вовсе и не работал на ремонте 14-й школы. Временно исполнял обязанности мастера на других об'ектах. Поэтому моя фамилия в ответе упомянута незаслуженно.

При проверке оказалось, что настоящими виновниками срыва ремонта были сами руководители т. Снегирев и главный инженер т. Андреев. Они не обеспечивали об'ект половой рейкой и другими строительными материалами, не реагировали на тревожные сигналы бригадиров М. Баранова и А. Щеглова. Не на высоте оказались и непосредственные руководители работ прораб т. Морозов и мастер т. Кутало. Не организовав как следует ремонт, они в то же время требовали от завхоза школы т. Федосеевой приписок к нарядам. А когда та отказывалась делать это, Морозов отзывал рабочих с об'екта.

На возмущение руководителей школы Снегирев и Андреев отвечали:

— Время есть. Все успеем сделать к сроку.

Но их заверения оказались пустыми словами. Школа к началу учебного года не была полностью отремонтирована. Полы не прострогали и не покрасили. У мастерской не сделана крыша. Отопительную систему монтировали с большим опозданием, в спешке. Теперь батареи и трубы протекают.

А Снегирев и Андреев продолжают успокаивать:

— Во время зимних каникул устраним недоделки.

Но руководители школы уже не верят обещаниям.

Да, обещать и сочинять Снегирев мастак!

Е. РОМАНОВ.

Помощь строителям

Строителям Красногорского управления предстоит сдать в декабре три многоквартирных дома. Работы много, а времени в обрез. На об'ектах создалась тревожная обстановка.

И тогда на помощь строителям пришли пенсионеры — 50 бывших горняков шахт им. Калинина и № 8. В первые же дни декабря они настлали полы, остеклили окна, вставили дверные проемы в 64 квартирах.

Д. Синютин.

г. Прокопьевск.

ВСЕ ДЕТИ В ШКОЛЕ

Еще совсем недавно, два—три года назад, можно было слышать произносимые с трибун зажигательные речи о необходимости «оказывать всяческую помощь школам». Но сходили красноречивые ораторы с трибуны и забывали о своих обещаниях. Так длилось долго. Это привело к тому, что из восьми средних — в двух, из двадцати шести восьмилетних — в четырех, а из 56 начальных — в восьми нельзя было заниматься. В них по всем углам свободно гулял ветер.

Тяжелое положение было и в пришкольных интернатах. В семнадцати общежитиях, рассчитанных на семьсот мест, находилось девятьсот школьников. Кроме этого, еще 400 человек нуждалось в интернатах. Не хватало постельных принадлежностей, мебели, кроватей. В результате всего — десятки вообще неохваченных обучением детей, сотни школьников, бросающих учебу в течение каждого года.

Жизнь потребовала от общественных организаций, руководителей промышленных и сельских предприятий круто изменить свое отношение к школам. В июле минувшего года школьный вопрос остро обсуждался депутатами райсовета. Тогда по всем рабочим поселкам и селам выехали работники райкома партии, райисполкома, депутаты райсовета. Они на месте помогли работникам сельских и поселковых Советов провести точный учет детей, знакомились с условиями жизни учащихся, брали тех, кто нуждался в материальной помощи, на заметку. На одежду и обувь ученикам было израсходовано 11.300 рублей в новых деньгах.

Начался учебный год. В школу не явилось около сорока детей. В сравнении с прошлыми годами эта цифра была уже небольшой и говорила о какой-то работе, проделанной по выполнению всеобуча в районе. Но все же меры, принятые до начала 1961—62 учебного года, были явно недостаточны.

По плану райисполкома в 1962 году необходимо было отремонтировать тридцать семь школ, увеличить площадь интернатов на 300 мест, провести реконструкцию одного здания, сдать в эксплуатацию новых зданий на две тысячи мест.

При внимательном обследовании школьных зданий, подлежащих ремонту, специалисты установили, что Мрасской, Тургеневской, Шортайгинской школам, Спасскому и Джелсайскому интернатам надо не подпорки ставить и заплатки латать, как это делалось раньше, а перестроить их полностью. На такой ремонт району требовалось не менее 130.000 рублей. Нам же было выделено всего лишь 63 тысячи.

На совместном заседании бюро райкома КПСС и исполкома райсовета, на котором присутствовали руководители предприятий, было решено использовать внутренние резервы. Люди поняли, что школьное дело — это их близкое, родное дело. Никогда еще в Таштагольском районе на школьных об'ектах так активно не стучали топоры и не пели веселых песен стальные пилы, как летом этого года.

В глубокой тайге охотники Усть-Кабырзинского коопзверпромхоза, геологи и лесозаготовители Казского и Амзасского леспромхозов, в долинах рек Мрас-Су и Кондомы — искатели золота Алтайского управления, в высоких горах — шахтостроители и горняки железных рудников строили новые, капитально ремонтировали старые школьные здания, интернаты, учебные мастерские, теплицы, квартиры для учителей.

Намеченный план был выполнен. Усть-Кабырзинский коопзверпромхоз (директор т. Неуныхин) капитально отремонтировал среднюю школу, на 70 мест увеличили Усть-Анзасский пришкольный интернат. Геологи Кондомской экспедиции своими силами построили интернат на 40 мест в селе Чилису-Анзас. Алтайские приискатели расширили интернат до 100 мест. Геологи поисковой партии пристроили четыре классные комнаты, провели теплотрассу. Амзасские и казские лесозаготовители построили две восьмилетние школы на 320 мест в поселках Базанча и Роголевка. Шерегешский и Темир-Тауский шахторудстрои окончили строительство общежития для школы-интерната на 300 мест, две средние школы — в Мундыбаше на 720 и Темир-Тау на 920 мест. Мундыбашский стройучасток провел реконструкцию здания под спецшколу. Шесть школ построено инициативным способом... Короче говоря, намеченный план был выполнен.

Работа по укреплению материальной базы, расширению площади интернатов, организации спецшколы не могла не сказаться на выполнении планов по всеобучу.

Нынче все дети у нас охвачены обучением.

Г. ИЖБОЛДИН,
заведующий Таштагольским районо.

—◆—

Механизаторы без механизмов

Михайловская средняя школа Прокопьевского района в этом году перешла на производственное обучение, но в ней до сих пор не отремонтировано здание для мастерских. Так же плохо идет оснащение мастерской техникой. Только на словах дирекция Трудармейского совхоза обещает в скором будущем выделить нужную технику.

В **этих же мастерских должны** проходить всеобуч рабочие 8-го отделения — 30 человек. Эти люди учатся сейчас управлять техникой «на пальцах». Нет учебных пособий, нет даже в достаточном количестве необходимых деталей для тракторов.

Когда же, наконец, будут созданы условия для занятий в мастерских?

Н. МАТВЕЕВ.

с. Михайловка
Прокопьевского района.

Международная жизнь

На XII съезде КПЧ

ПРАГА, 4 декабря. (ТАСС). Сегодня на XII с'езде КПЧ с отчетным докладом Центральной ревизионной комиссии выступил ее председатель И. Штетка. Затем с'езд приступил к обсуждению отчетного доклада Центрального Комитета КПЧ и отчетного доклада Центральной ревизионной комиссии.

Бурей аплодисментов, горячих и сердечных приветственных возгласов в честь славной КПСС, великой советской державы и ее народа — строителя коммунизма встречают делегаты с'езда появление на трибуне руководителя делегации КПСС, члена Президиума ЦК КПСС, Председателя Президиума Верховного Совета СССР Л. И. Брежнева. Весь зал стоя долго рукоплещет и скандирует: «Да здравствует КПСС!», «Да здравствует Советский Союз!».

Аплодисменты гремят с еще большей силой, когда Л. И. Брежнев, закончив речь и зачитав приветствие ЦК КПСС XII с'езду КПЧ, по поручению Центрального Комитета КПСС передает с'езду подарок — скульптуру космонавта.

Заявление президента Йемена

КАИР, 4 декабря. (ТАСС). Мы хотим, чтобы наши враги оставили нас в покое, чтобы республиканское правительство могло направить все свои усилия на осуществление плана повышения благосостояния народа, заявил вчера на митинге в городе Таизе президент Йеменской Арабской Республики ас-Саляль, совершающий поездку по южным городам страны.

Радиостанции Саудовской Аравии и Иордании, сказал ас-Саляль, распространяют лживые сообщения, будто Иєрим, Дамар и Таиз осаждены сторонниками монархического режима, а город Рада даже захвачен ими. Нынешняя моя поездка по этим городам, продолжал ас-Саляль, преследует цель опровергнуть слухи, распространяемые империалистами, показать всему миру, что позиции йеменской революции прочны, что йеменский народ поддерживает ее.

Снова в тупике

ЖЕНЕВА, 4 декабря. (ТАСС). Сегодня состоялось очередное заседание подкомитета трех держав (СССР, США, Англия) по прекращению испытаний ядерного оружия. Продолжалось обсуждение находящихся на рассмотрении подкомитета предложений о прекращении ядерных испытаний.

Как стало известно, западные делегаты по-прежнему продолжают настаивать на установлении международной системы контроля и инспекции на территории Советского Союза в отношении сейсмических явлений.

Разоблачая истинные цели западных стран, представитель СССР С. К. Царапкин подчеркнул, что отсутствие соглашения о прекращении испытаний ядерного оружия об'ясняется только отсутствием доброй воли у западных держав. В этом причина тупика. А споры, которые представители западных держав — США и Англии — ведут в Женеве, являются лишь прикрытием политического курса западных держав, суть которого состоит в увеличении гонки вооружений, в создании об'единенных ядерных сил НАТО, в продолжении испытаний ядерного оружия, в недопущении соглашения о разоружении и о прекращении испытаний ядерного оружия.

———

Отправка в Индию американских солдат

ПАРИЖ, 4 декабря. (ТАСС). Корреспондент агентства Франс Пресс передает из Эвре (Франция): Американская помощь Индии вступила в свою вторую фазу, когда 200 американских солдат и значительное количество снаряжения были отправлены в Дели с американских баз в Эвре и Фовиле.

Эта новая миссия называется «Операция Кэлсу» (вспомогательная часть по обеспечению боевых воздушных перевозок) и находится под командованием полковника Чарльза Хау, командира 22-й дивизии.

Выставка в Белграде

БЕЛГРАД, 4 декабря. (ТАСС). Здесь открыта выставка произведений советского изобразительного искусства, организованная югославской комиссией по культурным связям с заграницей. На ней экспонируется около 100 работ советских художников, в том числе полотна и скульптуры М. Сарьяна, С. Коненкова, Т. Салахова, Ю. Микенаса. Большое внимание зрителей привлекла картина «В. И. Ленин», которую написал одесский художник М. Божий.

Югославская печать дает высокую оценку творчеству советских художников, выражает уверенность, что выставка послужит делу дальнейшего укрепления культурных связей между югославским и советским народами.

Очаг военной угрозы

СЛОВА «Западный Берлин» все больше приобретают сейчас в сознании людей весьма тревожный привкус. Во всех странах мира люди с опаской раскрывают по утрам газетные листы или включают радио, спрашивая себя: какие вести принесет новый день из Западного Берлина?

Политика западных держав в вопросе о германском мирном договоре и Западном Берлине крайне безответственна. Суть ее сводится к тому, что в ответ на предложение покончить с остатками второй мировой войны и нормализовать положение в Западном Берлине, Запад угрожает начать военные действия, которые неминуемо выльются в мировую термоядерную войну.

Буржуазная пропаганда часто называет Западный Берлин «витриной свободного мира». Но посмотрим, что же за мир скрывается за этой витриной. Вот факты.

Более трети западноберлинской полиции состоит из бывших членов нацистской партии и даже эсэсовцев. А рассказывает ли кто-нибудь гостям Западного Берлина, что в этой части города окопались сорок реваншистских землячеств, около пятидесяти милитаристских союзов и солдатских об'единений, вносящих свой вклад в отравление атмосферы города?

Превратившись в военную базу НАТО, Западный Берлин уподобился складу динамита, который в любую минуту может взорваться. Он начал полностью служить целям Североатлантического пакта. За «витриной свободного мира» стали обнаруживаться не совсем обычные вещи. Я видел собственными глазами сгоревшие помещения Дома радио, который был подожжен диверсантом, засланным из Западного Берлина; подземный тоннель в районе Альт-Глиннике, прорытый американской разведкой для того, чтобы подслушивать телефонные разговоры, ведущиеся по кабелю советских войск; ящики со взрывчаткой, портативные радиопередатчики, бесшумные пистолеты и ампулы с ядом, отобранные у шпионов и убийц, которые пробрались на территорию Германской Демократической Республики из западной части Берлина.

Западногерманская газета «Швебише тагеблатт» со знанием дела отмечала: «Западный Берлин стал сейчас средоточием такого множества агентов всевозможнейших мастей, что может считаться единственным в своем роде — даже в масштабе всего мира — шпионским центром».

Разросшийся до гигантских размеров очаг холодной войны — вот что представляет собой Западный Берлин, который его собственные руководители окрестили «фронтовым городом». Во «фронтовом городе» насчитывается более девяносто шпионско-диверсионных организаций, нацеленных против ГДР, Советского Союза, Чехословакии, Польши.

Пальму первенства в организации подрывной деятельности против социалистических стран, ведущейся из Западного Берлина, твердо держит разведка Соединенных Штатов Америки. Начальник 513-й разведывательной группы, входящей в состав военной разведки США, полковник Росс как-то откровенно сказал: «Мы не можем отдать Западный Берлин, ибо останемся без работы. Нам очень нужен этот удобный плацдарм для заброски агентуры...»

Что же интересует западные разведки? Мы ограничимся упоминанием одного задания. Оно было записано на микропленке, найденной у разоблаченного агента западногерманской разведки, и называлось «Генеральное задание всем». В нем предписывалось, в частности, следующее: «Фиксировать результаты воздушного нападения союзников на железнодорожные пути, дороги, мосты, крупные телеграфные конторы...»

Таким образом, «Генеральное задание всем» недвусмысленно указало на главную цель деятельности разведок на территории Германской Демократической Республики. Это — война. Девяносто шпионско-диверсионных центров, находящихся в Западном Берлине, стряпают дьявольское варево новой всемирной катастрофы.

В глазах боннских политических деятелей у Западного Берлина есть еще одно редкое качество: это удобный центр политических провокаций. Не случайно Бонн настаивает на том, чтобы Западный Берлин был включен в состав Федеративной Республики Германии, хотя западная часть Берлина находится на территории Германской Демократической Республики.

Здесь без всяких законных оснований разместились более пятидесяти центральных органов боннских правительственных учреждений и их филиалов. Сюда то и дело являются видные государственные деятели Федеративной Республики, каждый из которых считает своим долгом выступить на митинге с речью, направленной против ГДР и Советского Союза. Боннские политики явно пытаются перебросить через границу демократического Берлина в ГДР факел раздоров, надеясь, что он попадет в горючий материал. И если эти попытки остаются безрезультатными, то дело здесь не в том, что их было мало, а в том, что прочна как никогда Германская Демократическая Республика.

Надежная охрана границы демократического Берлина эффективна в борьбе против шпионов, диверсантов и спекулянтов. Но она, конечно, не решает всех проблем. Гнездо, где эти шпионы, диверсанты и спекулянты высиживаются, продолжает существовать. На укрепление границы темные элементы Западного Берлина ответили непрекращающейся серией опаснейших провокаций.

Опасный очаг шпионажа и военной угрозы, созданный военщиной НАТО в Западном Берлине, должен быть ликвидирован мирным способом. Эта проблема должна быть решена таким образом, чтобы были учтены интересы двухмиллионного населения города, чтобы его положение не ухудшилось, а улучшилось.

И так решение найдено. Оно содержится в предложениях СССР, которые сводятся к следующему: Западный Берлин из военной базы НАТО, центра шпионажа и провокаций должен стать вольным, демилитаризованным городом. Население Западного Берлина должно получить возможность свободно избрать образ своей жизни. Западный Берлин сможет беспрепятственно поддерживать политические и иные невоенные связи с любой страной любого континента.

Германская Демократическая Республика, на территории которой расположен Западный Берлин, готова обеспечить ему на основе общепринятых норм международного права свободный транзит товаров и лиц. Советское правительство предлагает предоставить Западному Берлину как вольному городу надежные международные гарантии, обеспечивающие его независимость и безопасность. Можно было бы, например, договориться о размещении в Западном Берлине символических воинских контингентов ООН.

Стремление Советского Союза найти согласованное с западными державами решение по этому вопросу не означает готовности к бесконечному затягиванию заключения германского мирного договора и урегулирования на этой основе западноберлинской проблемы. Если западные державы не оставят иного выбора, то Советский Союз и другие государства, которые этого пожелают, подпишут мирный договор с Германской Демократической Республикой со всеми вытекающими отсюда последствиями.

С того дня, когда девяносто западноберлинских шпионско-диверсионных центров закроются и их сотрудники либо уедут за океан, либо пойдут искать себе работу на заводах и фабриках вольного города Западный Берлин, людям во всем мире не нужно будет с тревогой ждать сообщений из этого города. Дело мира одержит в этот день большую и важную победу, радоваться которой будут люди всех континентов.

М. ПОДКЛЮЧНИКОВ.
(АПН).

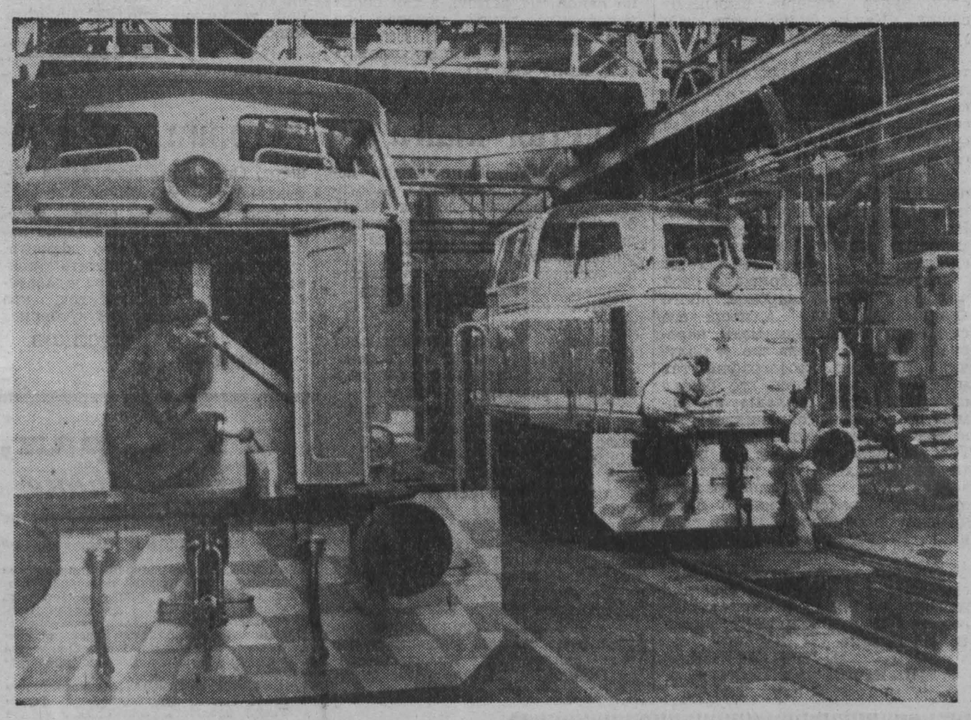

Чехословацкая Социалистическая Республика поддерживает торговые отношения почти со 120 странами. 70 процентов ее товаров отправляется в социалистические страны. Большую часть экспорта Чехословакии составляет промышленное оборудование.

НА СНИМКЕ: в цехе машиностроительного завода ЧКД Прага—Соколово. Строящиеся здесь дизельные локомотивы нового типа отправляются в Индию, Германскую Демократическую Республику, Румынию.

Фото ЧТК—ТАСС.

Кино в клубе

В юргинском доме культуры «Победа», как и во многих других домах культуры и клубах, демонстрируются кинофильмы. А вот зрителей в этом клубе больше, чем в других.

На предприятиях и в учреждениях города у этого Дома культуры есть киноорганизаторы. Их 60 человек. Эти люди рекламируют кинофильмы, распространяют билеты, организуют коллективные просмотры и обсуждения фильмов. Каждый месяц правление Дома культуры собирает свой актив, чтобы ознакомить его с новым репертуарным планом. Для активистов существует специальная касса, где они в определенные часы получают билеты для коллективов.

Хорошей помощницей правления клуба стала киноорганизатор Вера Валентова. Она продает билеты в цехе, читает и рассказывает во время обеденного перерыва рабочим о новых фильмах, оборудовала «Уголок кинозрителя», где есть репертуарный план, афиши, аннотации.

Листовки, приглашения, месячные репертуарные планы, отпечатанные типографским способом, распространяются по всему городу. О новых фильмах ежедневно рассказывает радиоузел, городская газета дает на них аннотации.

Часто проходят в клубе вечера кинозрителей, на которых демонстрируются рекламные ролики, короткометражные фильмы, анализируются наиболее выдающиеся произведения киноискусства, организовываются специальные выставки, витрины книг и журналов. Такие мероприятия проводятся и днем и вечером — для работающих в разные смены.

В этом году в клубе прошло пять занятий кинолектория. Проведено четыре тематических кинофестиваля.

При университете культуры, работающем в клубе, организован кинофакультет. Его слушатели изучают историю советского киноискусства, обсуждают лучшие работы.

Умело направляет эту достойную уважения работу председатель правления Дома культуры Г. Я. Боровиков.

В. ЗВЕГИНЦЕВ.

—◆—

КОНФЕРЕНЦИЯ РЕЖИССЕРОВ

Работники искусства страны готовятся отметить столетие со дня рождения выдающегося деятеля мировой театральной культуры Константина Сергеевича Станиславского.

В честь юбилея проводятся конференции, организуются лекции о творчестве режиссера-новатора, ставятся спектакли.

Одну из творческих конференций Всероссийское театральное общество провело в Кемерове. На нее приехали режиссеры и актеры Западной Сибири — из Томска, Омска, Барнаула, Новосибирска, из театров Кузбасса. Они обсудили доклад главного режиссера Кемеровского областного драматического театра имени Луначарского Д. Левина «О художественной целостности спектакля в свете учения К. С. Станиславского», побывали в театрах города.

В. ВЛАДИМИРОВА.

———

ПЕРВАЯ В КУЗБАССЕ

В поселке Индустрия по инициативе преподавателей Прокопьевской детской музыкальной школы № 1 организована народная музыкальная школа на общественных началах. Два раза в неделю в сопровождении дежурных родителей с'езжаются дети на уроки в Прокопьевск. Не все из них имеют инструменты. В школе учли это, выделили скрипки, виолончели, домры, кларнеты для индивидуального пользования.

30 сельских детей учатся в музыкальной школе.

Но есть одно препятствие в этом хорошем начинании. Трудно добираться ребятам до города — нет специального транспорта. Администрации Зенковского совхоза необходимо найти машину для детей.

М. БАРСУКОВ,
директор детской
музыкальной школы № 1.

Меры приняты

Как сообщил нам секретарь Яшкинского райкома КПСС т. Борисов, заметка «НАМ МЕШАЮТ УЧИТЬСЯ» («Кузбасс» за 2 ноября) обсуждалась на заседании парткома совхоза «Шахтер». Изменен распорядок вечерней дойки. Теперь доярки шестого отделения посещают занятия в вечерней школе без опозданий.

ОБЪЕМНЫЕ ПРОЕКТЫ

На столе разбросаны круглые, квадратные, конусообразные странные игрушки... Можно подумать, что юные граждане из детского сада пробовали свои силы в строительном деле. Но, оказывается, эти «игрушки»... для взрослых.

Метод об'емного проектирования настолько прост, что кажется странным, как люди не додумались до него раньше. В самом деле: пространственное воображение развивается у каждого с детства. В школе ребенка приучают раскладывать об'ем на плоские проекции. Инженер-проектировщик мысленно воображает сооружение, потом воплощает живую мысль в условную — плоскую бумажную схему. Инженер-строитель долго расшифровывает паутину чертежей, и лишь тогда на стройплощадке вырастает здание.

Особенно трудно перенести с чертежа сложную компоновку оборудования цехов и заводов, где причудливо переплетаются трубопроводы, коммуникации, многообразное станочное хозяйство.

А что, если воспроизвести весь цех в макете?

В «Гипрокаучуке» пришли к выводу, что об'емное проектирование — самый понятный, не требующий перевода язык, который поможет взаимопониманию проектировщика и строителя.

Трудность заключалась в том, чтобы сделать модель не картинкой и игрушкой, а рабочим инструментом проектировщика. Для этого нужны были унифицированные, легкие детали, соответствующие настоящим трубам, насосам, аппаратам и всему тому, чем оборудуется любой цех. Пластмасса — дешевая, прочная, легкая стала отличным сырьем для деталей.

Сейчас в моделетеке — хранилище моделей института — имеются полные наборы любого оборудования. В одном ящике хранятся миниатюрные аппараты, в другом — трубопроводы различных диаметров, в третьем — образцы маркировки — наименование каждой детали. Работники отдела новой техники заботятся о том, чтобы инженер всегда имел под рукой все для макетирования.

В об'емном проектировании две стадии. Первая очень напоминает игру — «Детский конструктор». На удобном стенде инженер собирает макет будущего здания. Расставляет в нем оборудование, станки и машины, проводит главные коммуникации. Макет собирается без инструментов, клея, пайки. Один элемент соединяется с другим без усилий. При этом создается, как говорят конструкторы, необходимая жесткость. Разобрать все так же легко, как и собрать. Одни и те же элементы могут служить для десятков и сотен макетов.

Когда макет «доведен до кондиции», с него изготовляют фоточертежи и рабочую модель. Элементы разбирают и рассортировывают по ящикам. А на стройплощадку отправляется рабочая модель. Это уже готовый цех в миниатюре, всего в 25 раз меньше настоящего. Рабочая модель полнее раскрывает замысел проектировщика. Нужно проложить всю систему трубопроводов, соединить ими все аппараты, поставить на трубах клапаны, краны, задвижки. Словом, сделать так, как в настоящем цехе. И все эти детали должны соединяться друг с другом так же легко, как и на первой стадии, при помощи «плотной посадки». Над этим сейчас работают инженеры отдела новой техники.

Рабочая модель заменяет собой многие чертежи. Уже в самой ее идее заложена наивыгоднейшая, оптимальная компоновка оборудования. Она наглядно указывает на то, что раньше не бросалось в глаза: типизированные элементы, одинаковые узлы трубопроводов, одинаковое расположение оборудования. Таким образом, стройплощадка превратится в площадку по сборке готовых узлов.

Обычно любой чертеж тщательно проверяется. Инженеры-строители как-то шутки ради подсчитали, что если руководители проектных институтов самостоятельно проверят все чертежи по всем частям проектов, то целой жизни для этого будет мало.

Об'емный проект не надо долго проверять. Он сразу дает исчерпывающее и наглядное представление о будущем сооружении, о соблюдении проектных норм и правил проектирования. Если какие-либо участки нуждаются в переработке, это делается на модели за три—четыре часа. Обсуждать достоинства и недостатки модели будущего цеха могут не только инженеры-проектировщики, но и строители, и эксплуатационники.

Проектировщикам и строителям одинаково понятен наглядный язык об'емной модели. Она гарантирует от возможных ошибок, неясностей. На стройплощадке помогает строителям четко и экономично организовать дело: быстрее определить об'ем работ, их очередность, концентрацию сил. Это намного облегчает строительство, удешевляет его стоимость.

Нет сомнения, что в скором времени новый метод проектирования найдет широкое применение во многих отраслях промышленности.

Анна МИРЛИС,
корреспондент АПН.

Краткие сообщения

● **В Дели начал работу девятнадцатый международный конгресс офтальмологов. В работе этого крупнейшего форума офтальмологов, который впервые собрался в столице азиатского государства, принимает участие делегация советских ученых, возглавляемая действительным членом Академии наук Туркменской ССР профессором С. К. Карановым.**

● **По данным отчета министерства труда, с начала этого года от различного рода несчастных случаев на производстве Японии пострадало более 400 тысяч человек.**

● **Административный суд в Люнебурге (ФРГ) вынес решение лишить военного преступника и бывшего активного нациста Шлегельбергера пенсии, установленной западногерманскими властями. Это решение суд был вынужден принять под давлением многочисленных протестов общественности внутри ФРГ и за границей. В нацистской Германии Шлегельбергер занимал пост министра юстиции и играл ведущую роль в разработке и осуществлении гитлеровских расовых законов.**

● **В постоянном военном трибунале Венесуэлы закончился процесс 124 патриотов, обвиненных в «партизанской деятельности». Бывший депутат Национального конгресса Фабрисио Охеда приговорен трибуналом к 18 годам заключения. Другие обвиняемые приговорены к тюремному заключению сроком от 16 до 18 лет.**

● **Чеховской «Чайкой» начал свою творческую жизнь театр, созданный в Токио врачами—любителями театра. В ближайшие годы артисты-врачи поставят на самодеятельной сцене «Вишневый сад» Чехова, «На дне» Горького, а также осуществят другие постановки.**

(ТАСС).

Еще несколько метров — финиш.

ТРЕТЬЕ ПОРАЖЕНИЕ

В восточной подгруппе первенства СССР по хоккею с мячом проведены еще два матча. Большой сенсацией явился результат игры в Хабаровске. Победное шествие местных армейцев приостановила команда из Первоуральска. Она выиграла у хозяев поля со счетом 3:2.

Очередное поражение потерпели хоккеисты кемеровского «Шахтера» в Иркутске. Они проиграли железнодорожникам со счетом 1:2.

Лыжню пробуют сильнейшие

Ежегодно кузбасские лыжники участвуют в гонке сильнейших. Отбор кандидатов проводится во многих городах области. Нынче такие отборочные соревнования прошли в десяти городах. В число лучших вошли 115 спортсменов.

Все они накануне Дня Конституции СССР прибыли в Кемерово. Утром сотни болельщиков поспешили в сосновый бор. Пожалуй, безошибочно можно утверждать, что на этот раз собралось рекордное число зрителей.

Повышенный интерес к гонкам был вызван еще и тем, что вместе с кузбасскими спортсменами бежали участники сборной команды СССР по лыжам. К нам они прибыли из Красноярска, где проходил учебно-тренировочный сбор.

У места старта выстроились 32 участницы. Среди них четыре мастера спорта. В пятикилометровый путь они отправлялись попарно, с интервалом в одну минуту.

Взоры большинства зрителей направлены на участницу под номером 17. В девятой паре под этим номером идет ленинградка Мекшило.

Самый неудачный номер достался мастеру спорта из Прокопьевска В. Стерликовой. Пришлось бежать почти первой, прокладывать путь остальным. На три минуты раньше ленинградки начала бег и другой мастер спорта из Новокузнецка М. Щурова.

Финиширует Стерликова. Ее время 23 мин. 10 сек. Щурова сбрасывает с этого результата 38 секунд. Вскоре заканчивает гонку и мастер спорта Е. Мекшило. У нее 20 мин. 30 сек. — лучший показатель дня. Перворазрядница из Анжеро-Судженска Л. Шмакова оттеснила Щурову на третье место, выиграв у нее семь секунд.

Тем временем на двух кругах (по 7,5 км каждый) нарастал накал борьбы за победу между десятью мастерами спорта и 70 перворазрядниками. Первые сведения о ходе гонки пришли с пятого километра — лидируют члены сборной команды СССР. Считанные секунды проигрывают лидерам кузбассовцы — мастер спорта Владимир Шанин, перворазрядник Виталий Воронцов.

— Кто такой? — спрашивают болельщики после об'явления диктором еще одного претендента на призовое место — Владимира Машкова. Неизвестный многим спортсмен идет легко, быстро, почти в одном темпе с маститыми.

Первым среди названных лидеров заканчивает гонку учащийся индустриального техникума В. Воронцов. Результат высокий — 1 час 1 мин. 31 сек. Друзья поспешили поздравить его с выполнением нормы мастера спорта. Не рановато ли?

Оказывается, нет. Его показатель смогли улучшить только двое: Иван Утробин и Владимир Шанин. Между этими лыжниками и распределились три призовых места.

Вслед за ними «пристроился» молодой спартаковец из Мариинска, перворазрядник Владимир Машков. Он также получил право на присвоение высокого звания мастера спорта. Впервые на кемеровской лыжне родились сразу два мастера.

Наши гости Ю. Сляднев и В. Тараканов заняли соответственно шестое и тринадцатое места.

Выступления лучших лыжников Кузбасса наблюдал тренер сборной команды страны, заслуженный тренер СССР В. Л. Талят. Он отметил хорошую технику бега наших земляков — Якушкина, Воронцова, Шанина и других. В этом большая заслуга их тренера Н. И. Козлова.

Большой интерес вызвала встреча сильнейших лыжников страны со спортсменами города, которая состоялась вечером в большом зале облпрофсовета. Опытные спортсмены, их тренер поделились «секретами» тренировок, рассказали о календаре выступлений советских лыжников.

Гости пока не прощались. Они пробудут в нашем городе еще несколько дней. В воскресенье их выступление можно будет посмотреть еще раз. Они участвуют в эстафете 3×10 км.

Ф. КУДЛАЕВ.

Учащийся индустриального техникума В. Воронцов.

Фото П. Костюкова.

Курсанты училища связи, отличники боевой и политической подготовки Юрий Тимошенко и Анатолий Туренко ведут репортаж с трассы.

Фото А. Кузярина.

„БИОЛОГИЧЕСКАЯ РАДИОСВЯЗЬ"

«..Владимир Леонидович, вы хорошо умеете передавать мысленное внушение. Заставьте меня мысленно сделать то или иное движение...

...Я оставался неподвижным в течение не более двух минут и видел, как мой знаменитый собеседник, не глядя на меня, взял листок бумаги и что-то спешно написал на нем карандашом. Записку он положил на стол надписью вниз, прикрыв ее ладонью... Затем стал смотреть на меня. Ничего особенного я не чувствовал, только вдруг машинально притронулся пальцем правой руки к коже головы у себя за ухом. Не успел я опустить руку, как Владимир Леонидович протянул мне листок, на котором я с изумлением прочитал: «почесать за правым ухом...»

Это произошло сорок лет назад, точнее 18 ноября 1922 года. Участниками «опыта» были знаменитый русский дрессировщик животных Владимир Леонидович Дуров и автор научно-популярной книги «Биологическая радиосвязь», выпущенной в 1962 году Академиздатом Украины, — Бернард Бернардович Кажинский.

Дуров-отец всемирно известен своим искусством дрессировки животных. А кто же автор вышеупомянутой книги?

«Б. Б. Кажинский — инженер-электрик, кандидат физико-математических наук, человек большой эрудиции и огромного желания все понять, все об'яснить», — пишет о нем один из ученых-медиков.

Не кто иной, как Б. Б. Кажинский явился прототипом героя романа А. Беляева «Властелин мира» — советского инженера Качинского, победившего претендента на мировое господство, который овладел секретом передачи мысли на расстояние — прямо из мозга в мозг.

Б. Б. Кажинский уже более сорока лет изучает возможности передачи мысли на расстояние. Его книга, вышедшая в этом году, — итог многолетних поисков.

«...Это явление названо биологической радиосвязью, а вообще оно получило некогда наименование «телепатии». Еще не так давно одно это слово вызывало у некоторых ученых реакцию раздражения и даже недоброжелательства. Дело в том, что многим идея биологической радиосвязи казалась абсурдной, антинаучной, а того, кто посвящал себя исследованию этой проблемы, считали совершенно безнадежным в науке человеком. Ни на какое сочувствие, а тем более поддержку такой человек не смел рассчитывать. К счастью, теперь все это уже в прошлом...» (См. книгу стр. 11).

Кто не испытывал неодолимого желания обернуться, чувствуя сзади чей-то взгляд?..

Многие, вероятно, слышали о том, что если смотреть, не спуская глаз, в глаза раз'яренной собаке, стремящейся напасть на вас, — она отступает.

Подобный, более опасный случай, описанный в книге, произошел с молодым еще Владимиром Дуровым, когда он заставил бежать от себя злого, одичавшего пса. Где же об'яснение этим явлениям? Кажинский видит их в том, что глаз человека, как и животных, «излучает» электромагнитные волны, которые могут восприниматься соответствующими нерв'ными клетками головного мозга другого человека. Автор приводит множество фактических, очень интересных примеров, доказывая электромагнитную природу «луча зрения». Процесс мышления по Кажинскому неизбежно связан с электрохимическими изменениями в нервных клетках, генерирующих электромагнитное поле. В устройстве нашей нервной системы автор «Биологической радиосвязи» обнаруживает аналог приемо-передающей микрорадиостанции. Свои выводы Б. Б. Кажинский сопровождает многочисленными фактическими примерами.

Книжка, состоящая из семи глав, кратких по изложению, но богатых содержанием, написана просто, ясно, без тяжеловесных фраз, не страдает обилием научных терминов, вполне понятна массовому читателю.

Т. БОШКИН.

г. Кемерово.

32 неизвестных письма В. Г. Короленко

Многие десятилетия оставалась неизвестной судьба писем В. Г. Короленко к жителю города Уральска учителю М. Е. Верушкину. И вот они найдены. Где же были письма писателя? Более 40 лет их сберегала московская учительница Л. М. Шапошникова — дочь М. Е. Верушкина.

Мы просим Лидию Макаровну рассказать о дружбе ее отца с Владимиром Галактионовичем, о характере их переписки, о том, как попали к ней письма.

— В девятисотом году, — говорит она, — В. Г. Короленко предпринял поездку в Уральск и его окрестности. Замыслив книгу о Пугачеве, он хотел познакомиться с местами, где начиналось восстание. Его интересовали также бытовавшие в тех местах песни и сказания о Пугачеве. В поездках по Уралу писателя сопровождал мой отец Макар Егорович, хорошо знавший прошлое уральских казаков. Они подружились. С тех пор и завязалась их переписка, длившаяся до 1913 года.

Когда позже В. Г. Короленко работал над очерком «У казаков», он в письмах к отцу спрашивал, уточнял названия мест, имена действующих лиц, делился своими мыслями, планами.

4 января 1905 года Короленко писал из Полтавы: «Мы пока все здоровы, хотя нельзя сказать, что живем спокойно: 13 декабря у нас казаки разогнали митинг и потом произвели побоище, врывались даже в дома мирных жителей. В селах и деревнях происходят уже настоящие зверства. В газетах есть слух, будто теперь вызывают ваших... Как-то будут вести себя уральцы. Вероятно, так же?..»

В письмах много ярких фактов, помогающих воссоздать облик В. Г. Короленко — человека душевного и отзывчивого, писателя, глубоко болеющего за судьбы народа, ненавидящего самодержавие.

Лидия Макаровна бережно перебирает разного цвета и формы конверты, листочки писем. Их — тридцать два. Первое датировано июнем 1900 года, последнее — 27 июня 1913 года.

Письма эти, продолжала свой рассказ Лидия Макаровна, долго хранил мой отец. А после его смерти в 1921 году мать переслала их мне. Тогда же я получила и девять фотографий тех мест в наших краях, где бывал писатель. Они сделаны им самим и хорошо сохранились. Их я тоже берегу, конечно. Фотографии принесли мне и практическую пользу. На уроках литературы, я словесница, рассказывая о Короленко или о Пугачевском восстании, показывала их моим ученикам.

— Но, — заключает Лидия Макаровна, — как ни жалко расставаться с этими дорогими для меня реликвиями, я решила передать их в библиотеку имени В. И. Ленина.

П. КОСОЛАПОВ,
П. КРЕСТЬЯНИНОВ —
корр. ТАСС.

Третья книга по истории Сибири

Много лет в Кемеровском педагогическом институте работает преподавателем доцент В. Г. Мирзоев. Он не только учит студентов, но и сам занимается научной работой. Это автор двух интересных книг: «Партизанское движение в Западной Сибири», «Присоединение и освоение Западной Сибири».

Первая книга охватывает 1918—1919 годы. В ней рассказывается об огромной роли партизан в разгроме Колчака.

О книге «Присоединение и освоение Западной Сибири» в журнале «Вопросы истории» (№ 9, 1962 год) напечатана положительная статья. Автор, анализируя эту книгу, отмечает, что исследования являются весьма актуальными, что книга представляет опыт систематического изложения развития исторических знаний о Сибири.

На днях В. Г. Мирзоев закончил третью книгу. В ней он провел большую исследовательскую работу по трудам ученых, которые занимались историографией Сибири: Крашенникова, Татищева, Ломоносова, Миллера, Фишера. Он первый исследовал Черепановскую летопись.

Тематика книги очень актуальна и привлекает внимание работников культурного фронта. Эта работа будет служить ценным пособием для преподавателей, студентов и всех тех, кто интересуется историей Сибири.

М. ФРОЛКОВ.

г. Кемерово.

Воин-писатель

В начале нашего века в одном из военных музеев внимание посетителей привлекал бронзовый бюст офицера Литовского уланского полка, награжденного высшим орденом — Георгиевским крестом. Этим храбрым воином с женственным лицом была героиня Отечественной войны 1812 года, участница Бородинского сражения, прославленная Надежда Дурова.

После десятилетней службы в кавалерии под именем Александрова, вышедшая в отставку в чине штабротмистра, Надежда Дурова посвятила себя литературе. Ее первое произведение «Записки» напечатал в журнале «Современник» А. С. Пушкин. «Записки» настолько талантливы, что их принимали за мистификацию со стороны Пушкина. В «Записках» содержится меткая критика Наполеона, живые описания сражений и красочные характеристики русских полководцев. «Скоро заметят артиллерийского поручика, — пишет Дурова о Наполеоне, — у которого от неслыханного счастья зашел ум за разум. Неужели, основываясь на одних только сведениях географических и донесениях шпионов, можно было решиться идти завоевывать государство обширное, богатое, славящееся величием духа?.. Ужасное ослепление!» Первым человеком в государстве, «славнейшим из героев России», в противовес официозным публицистам, Дурова называет не императора Александра I, а Михаила Кутузова, деятельность которого она близко наблюдала, состоя ординарцем у фельдмаршала.

Вслед за «Записками» вышли в свет повести Надежды Дуровой «Игра судьбы», «Год жизни в Петербурге», «Серный ключ», «Павильон», «Ярчук», «Угол», «Клад» и другие.

В архиве литератора пушкинских времен А. Ф. Вельтмана в Государственной библиотеке СССР имени Ленина обнаружен неизвестный автограф Надежды Дуровой — «Билет на новые сочинения Александрова». Писательнице приходилось самой распространять свои сочинения, выдавая «пригласительные билеты» на их покупку.

Борис СМИРЕНСКИЙ,
(АПН).

Новые мастера спорта

БОРЬБА

Борцы кемеровского областного совета «Трудовые резервы» участвовали в двух крупных соревнованиях. Вначале они выступили на республиканском первенстве, проходившем в Курске. Чемпионами республиканского совета общества стали Валентин Оленник, Геннадий Морозов и Валентин Волков.

Затем они выехали в Харьков. Кузбассовцы отличились и на всесоюзном первенстве общества по классической борьбе. Звание чемпиона ЦС «Трудовые резервы» завоевал Оленник, а Волков проиграл только в финале. Третий участник — Геннадий Морозов выполнил норматив мастера спорта СССР.

☆ ☆ ☆

Сильнейшие перворазрядники по вольной борьбе участвовали в соревнованиях, проходивших в Нальчике. Снова оказались на высоте В. Брайко (Междуреченск) и А. Соснов (Ленинск-Кузнецкий), выполнившие мастерские нормативы.

В эти дни Брайко и Вахтель (Кемерово) находятся на тренировочном сборе в Подольске. Они готовятся к участию в первенстве СССР.

БОКС

Исполнилась заветная мечта тренера ремесленного училища № 16 Новокузнецка Александра Захарова. На республиканских соревнованиях в Казани он в своей весовой категории занял второе место и получил право на присвоение звания мастера спорта.

В отличной спортивной форме находится и второй воспитанник новокузнецкого тренера по боксу С. П. Егорова — Валерий Сомов. Среди боксеров тяжелого веса достойных соперников ему не оказалось. Он — кандидат в состав сборной молодежной команды СССР.

Редактор
Н. Я. ТРОИЦКИЙ.

ВНИМАНИЕ, ВЗРЫВ!

НОВИНКИ ТЕХНИКИ

Мы привыкли к тому, что килограммы взрывчатки переносят тонны земли. А сегодня инженеры сообщают — граммы взрывчатых веществ (ВВ) позволяют штамповать, сваривать, упрочнять, прессовать, резать, рубить и пробивать металл.

Пакет взрывчатки и неглубокий бассейн на отгороженной площадке — так можно представить себе новый цех штамповки. Нет ни прессов-мастодонтов, ни печей-вулканов, ни неумолчного грохота, ни изнуряющей жары. В бассейне поверх матрицы лежит стальной лист. Над ним отделенный слоем воды «висит» пакет взрывчатки.

Внимание, взрыв! Столб воды над бассейном, брызги. В какие-то мгновения образовалась ударная волна. Эта ударная волна и движущиеся за ней газы обрушиваются на стальной лист, передают часть своей энергии и огромную скорость частичкам металла. Металлический лист заполняет матрицу, деталь отштампована.

В таком бассейне можно не только штамповать, но и пробивать отверстия или совмещать штамповку с пробивкой. Ведь если в матрице сделать отверстия с режущими кромками, то взрывная волна продавит металл в местах пустот. Не только круглые, но и более сложного рисунка отверстия можно пробивать в таких жаростойких и высокопрочных материалах, для которых воздействие взрыва — единственный метод их обработки.

Об этих экспериментах сообщил корреспонденту ТАСС доцент Московского авиационно-технологического института О. Попов. Нужно сказать, что впервые в мировой практике метод обработки металлов взрывом был исследован в лаборатории Харьковского авиационного института под руководством проф. Р. Пихтовникова. С тех пор взрыв получает все новые и новые «специальности».

Человек в защитной маске, освещенный ослепительным светом электрической дуги, — так обычно представляется процесс сварки. А можно сваривать по-другому, взрывом. Вот две пластины, установленные под небольшим углом друг к другу. Внешняя поверхность одной из них «намазана» слоем ВВ, но между взрывающимися граммами и пластинкой — амортизирующий слой резины или пластмассы. Этот слой смягчает весьма «экспансивные» действия взрыва. И вот взрыв произведен. По мере распространения ударной волны обе пластинки с большой скоростью ударяются, вдавливаются друг в друга. Металл пластин сближается до расстояний действия межатомных сил. Пластины сварены.

Взрыв позволяет соединять таким образом даже разнородные металлы — сталь и медь, сталь и алюминий, медь и титан, что не под силу электросварке, причем процесс сварки взрывом идет так быстро (всего несколько микросекунд), что в швах между металлами не образуются вредные переходные химические соединения.

Энергия взрыва позволяет также производить механическую обработку металлов на совершенно фантастических скоростях. Деталь выстреливается в отверстие, оставленное между резцами.

Итак, взрыв пришел в цех. Его применение экономично, просто, безопасно и перспективно!

М. РОСТАРЧУК.

В театрах, кино и цирке

ОБЛДРАМТЕАТР. Премьера — **ТРЕТЬЕ СЛОВО.** Начало в 7 часов вечера.

ТЕАТР МУЗКОМЕДИИ. Севастопольский вальс.

ГОСЦИРК. Сегодня цирковая программа и матчи классической борьбы. Борются три пары: Арнаутов—Погребец (борьба бессрочная, до результатов), Яковлев—Плясуля, Белоглазов—Милевский. Представление в трех отделениях. В воскресенье, 9 декабря, в два часа дня, большое дневное представление.

КИНОТЕАТР «МОСКВА». 1. Новости дня № 44. Новый художественный фильм Улица младшего сына (9-30, 2 — для детей). Новый широкоэкранный художественный фильм Столь долгое отсутствие, производство киностудий Лир—Париж, СПА—Рим (11-30, 4, 6, 8, 10). 2. Сибирь на экране № 52. Грешница (9, 10-40, 12-20, 2, 3-40, 5-20, 7, 8-40, 10-20 — дети до 16 лет не допускаются). 3. Сероглазка. Тайна Жоао Карраль (9-30, 11-30, 1-30, 3-30, 5-30, 7-30, 9-30).

КИНОТЕАТР «КОСМОС». 1. Никогда (10, 11-50, 1-40, 3-30, 5-20, 7-30, 9-20). 2. Новый цветной широкоэкранный фильм Саванна и джунгли (9-30, 11, 12-30 — для детей). Цветной художественный фильм Дни любви (2, 4, 6, 8, 10 — дети до 16 лет не допускаются).

КИНОТЕАТР «ПИОНЕР». Фея, непохожая на других (9-30, 2-30, 4, 7). С днем рождения (11, 5-20, 9-20). Сеанс юмора (1, 8-20).

КИНОТЕАТР «МЕТАЛЛУРГ». Репортаж с петлей на шее (10, 12, 2, 8). Винтовая лестница (4, 6, 10 — дети до 16 лет не допускаются).

КИНОТЕАТР «ОКТЯБРЬ». Последний раунд (10, 12, 2-10 — для детей; 4, 6, 8, 9-50).

КИНОТЕАТР «ПРОГРЕСС». Дарклэ (12, 4, 5-50, 7-40, 9-30).

КИНОТЕАТР «КОМСОМОЛЕЦ». Чудак-человек (3-40, 5-10, 7, 9).

ДК ШАХТЕРОВ. Тяжелая расплата (3, 5-15, 7-15, 9-15).

ДК ХИМКОМБИНАТА. Алешкина любовь (5, 7, 9).

КЛУБ АВТОМОБИЛИСТОВ. Гусарская баллада (5, 7, 9).

КОНЦЕРТНЫЙ ЗАЛ филармонии. 8—9 декабря — концерт артистов Московского маленького театра эстрады при участии заслуженного деятеля искусств РСФСР, заслуженного артиста УССР, лауреата Государственной премии Илы НАБАТОВА и артистов ШУРОВА и РЫКУНИНА. Начало: 8 декабря в 4 часа дня, в 7 и 10 часов вечера; 9 — в 12 и 4 часа дня и в 9 часов вечера. Касса с 1 часа дня.

НА ЭКРАНАХ ТЕЛЕВИЗОРОВ

7 ДЕКАБРЯ

Художественный фильм «Богдан Хмельницкий» (12-00, 19-35). Телевизионные новости (19-00). Киножурнал (19-15). «Курс на механизацию» (19-25). Научно-популярный фильм «Противохимическая защита населения» (21-30).

8 ДЕКАБРЯ.

«Умелые руки» — для школьников (18-00). Мультипликационный фильм «Сказка о Мальчише-Кибальчише» (18-45). Международное обозрение (19-05). Концерт (19-20). Художественный фильм «Антон Иванович сердится» (19-55).

Кемеровский горный институт

ОБ'ЯВЛЯЕТ ПРИЕМ

НА ПОДГОТОВИТЕЛЬНЫЕ КУРСЫ,

которые начнут работать с 15 декабря 1962 г.

На курсы принимаются лица, имеющие среднее образование и производственный стаж.

При оформлении на курсы требуется справка с места работы и плата за обучение в размере 17 рублей.

Занятия будут проводиться в г. Кемерове в здании школы № 12, ШРМ № 1 (Заводской район) и в школе № 16 (Рудничный район), с 9 и с 19 часов (с учетом сменной работы учащихся).

Запись на курсы производится с 6 по 25 декабря с. г. в здании горного института: ул. Весенняя, 28, комната 225 с 17 до 20 час. ежедневно.

Ректорат.

ВНИМАНИЮ ПОКУПАТЕЛЕЙ КНИГИ!
МАГАЗИН «КНИГА-ПОЧТОЙ»
Сумского облкниготорга

Принимает заказы на литературу центральных и республиканских издательств по всем отраслям знаний.

Заказы направлять по адресу: УССР, г. Сумы, ул. 2-я Заводская, 1.

Дирекция Сумского облкниготорга.

Требуются

КЛУБУ «СТРОИТЕЛЬ» — руководитель хора со специальным образованием. Жилплощадь предоставляется.

Обращаться: г. Кемерово, поселок Южный, в правление клуба.

ОБЛАСТНОМУ УПРАВЛЕНИЮ СВЯЗИ — бухгалтеры-ревизоры.

Обращаться: г. Кемерово, Советский проспект, 105. Комната 24.

УПРАВЛЕНИЮ ОБЛПРОФТЕХОБРАЗОВАНИЯ — бухгалтер-ревизор, инженеры и техники: по металлообработке, механизации сельского хозяйства, швейному производству и товароведению.

Адрес: г. Кемерово, ул. Чкалова, 8.

БАЗЕ УПРАВЛЕНИЯ ТОРГОВЛИ — грузчики.

Обращаться: г. Кемерово, ул. Красноармейская, 59.

РЕМЕСЛЕННОМУ УЧИЛИЩУ № 3 — инструктор физкультуры.

Обращаться: г. Кемерово, ул. Вокзальная, 115.

ГОСПРОЕКТНОМУ ИНСТИТУТУ СИБИРСКИЙ ПРОМСТРОЙПРОЕКТ на постоянную работу — опытные инженеры-электрики на должность старших инженеров. Жилая площадь предоставляется. Оплата труда по первой ведущей категории.

Обращаться: г. Новокузнецк, Кемеровской области, ул. Орджоникидзе, Дом проектных организаций, в отдел кадров.

УПРАВЛЕНИЮ ТРЕСТА «МОНТАЖХИМЗАЩИТА» — дипломированные кочегары для работы на котлах «ВГД-28/8М» (оклад по соглашению сторон).

Обращаться: г. Кемерово, ул. Кирова, 61, управление «Монтажхимзащита» или Кировский район, ул. Уральская, 2, база «Монтажхимзащита».

ТАКСОМОТОРНОМУ АВТОХОЗЯЙСТВУ — опытные шоферы, автослесари, токарь, вулканизаторщик, автоэлектрик, диспетчеры, аккумуляторщик, автомеханик.

Обращаться в отдел кадров: гор. Кемерово, ул. Совхозная, 107.

Коллектив автотранспортного треста № 4 комбината «Кемеровошахтохимстрой» с прискорбием извещает о смерти заместителя управляющего автотрестом

ДЕНИСОВА
Ильи Александровича

и выражает соболезнование семье и родным покойного.

Коллектив треста «Облкемеровоуголь» с глубоким прискорбием извещает о смерти бывшего начальника производственно-технического отдела треста

РОГОЗИНА
Аркадия Константиновича

и выражает соболезнование семье и родным покойного.

АДРЕС РЕДАКЦИИ И ИЗДАТЕЛЬСТВА: г. Кемерово, ул. Трудовая, 64. **ТЕЛЕФОНЫ:** редактора 6-61-54; заместителей редактора 6-70-82 и 6-65-74, приемная 6-69-74, ответственного секретаря 6-68-81, зам. ответственного секретаря 6-65-63, отделов редакции: партийной жизни 6-66-73, отдела пропаганды 6-65-74, советского строительства 6-64-84, промышленности и транспорта 6-67-46 и 6-60-72, угольного 6-69-44, сельскохозяйственного 6-63-02, отдела культуры 6-62-01, информации 6-62-37, отдела писем 6-61-83 и 6-66-52, отдела об'явлений 6-68-72, фотокорреспондента 6-69-74, ночной прием информаций 6-62-37, бухгалтерии 6-67-82, директора типографии 5-59-46.

ОП01512. Типография «Кузбасс». Облполиграфиздат. Тираж 130.000 экз. Заказ № 5460.