Пролетарии всех стран, соединяйтесь!

КУЗБАСС

ОРГАН КЕМЕРОВСКОГО ОБЛАСТНОГО И ГОРОДСКОГО КОМИТЕТОВ КПСС, ОБЛАСТНОГО И ГОРОДСКОГО СОВЕТОВ ДЕПУТАТОВ ТРУДЯЩИХСЯ

Год издания 41-й № 285 (10729). | Вторник, 4 декабря 1962 г. | Цена 2 коп.

ЗА СУТКИ — 3.569 ТОНН

НА ШАХТЕ «БЕРЕЗОВСКАЯ-1» БРИГАДА Г. КОНОНЧУКА ПРОДОЛЖАЕТ НАРАЩИВАТЬ ТЕМПЫ ДОБЫЧИ УГЛЯ. ЗА 22 РАБОЧИХ ДНЯ НА-ГОРА ВЫДАНО 51.033 ТОННЫ. ВЫДАЮЩУЮСЯ ТРУДОВУЮ ПОБЕДУ ОДЕРЖАЛИ ГОРНЯКИ ВТОРОГО ДЕКАБРЯ. ВСТАВ НА ВАХТУ В ЧЕСТЬ ДНЯ КОНСТИТУЦИИ, ОНИ ВЫДАЛИ ЗА СУТКИ С ПОМОЩЬЮ УЗКОЗАХВАТНОГО КОМБАЙНА 3.569 ТОНН.

ДОСРОЧНО!

ИЗ ОСИННИКОВ СООБЩАЮТ: ШАХТА «МАЛИНОВСКИЕ ШТОЛЬНИ» ДОСРОЧНО ВЫПОЛНИЛА ГОДОВОЙ ПЛАН. НА-ГОРА ВЫДАНО БОЛЕЕ 70 ТЫСЯЧ ТОНН УГЛЯ ДОПОЛНИТЕЛЬНО К ЗАДАНИЮ. НЫНЧЕ ШАХТЕРЫ ДОБЫВАЮТ КАЖДЫЕ СУТКИ НА 445 ТОНН БОЛЬШЕ, ЧЕМ В ПРОШЛОМ ГОДУ.

ТОРГОВАТЬ УМЕЛО!

ЗАБОТУ партии и государства об улучшении жизненного уровня советских людей, о повышении их благосостояния ощущает каждая семья, каждый человек. Из года в год в наших магазинах становится все больше разнообразных промышленных и продовольственных товаров, растет товарооборот, расширяется торговая сеть. Только в Кузбассе за три с половиной года семилетки открыто почти 600 новых магазинов, 172 столовые.

Но достигнутый уровень производства товаров для населения еще не удовлетворяет полностью постоянно растущие запросы народа. Руководствуясь основным положением Программы партии — все для человека, ноябрьский Пленум ЦК КПСС поставил задачу резко увеличить производство продовольственных и промышленных товаров, улучшить их качество.

Посредниками между промышленностью, сельским хозяйством и потребителями являются работники советской торговли. От их умения, мастерства, энергии и инициативы во многом зависит удовлетворение запросов трудящихся.

Много теплых слов говорят покупатели о заботливых и душевных людях, мастерах своего дела из магазинов №№ 10, 33, «Ткани» Кемеровского горпромторга, № 84 орса треста «Прокопьевскуголь», кафе орса треста «Ленинуголь», столовой № 4 на Кузнецком комбинате и многих других. Здесь умело изучают и стараются удовлетворить спрос покупателей, применяют передовые приемы торговли.

Но в целом работа торгующих организаций области вызывает немало справедливых нареканий. Об уровне этой работы говорит и такой факт: наша область по выполнению плана товарооборота четвертого квартала в числе последних в Российской Федерации. Кузбасс получает не меньше товаров, чем другие области. В чем же дело? Часто человек не может сделать нужную покупку не потому, что нет того или иного товара, а потому, что этот товар своевременно не доставлен с базы в магазин.

На днях в урс совнархоза поступила жалоба из горняцкого поселка на то, что в магазине № 18 орса треста «Кемеровоуголь» нет овощей. При проверке оказалось, что в магазине не было картофеля, соленых огурцов, свеклы, бананов, соков, растительного масла и даже соли, хотя все эти продукты есть на складах и базах. Подобных примеров немало. Надо повысить требовательность к работникам торговли, обеспечить бесперебойное и четкое снабжение магазинов и столовых всеми имеющимися товарами.

Ущемляет интересы покупателей, наносит ущерб выполнению плана товарооборота и то, что магазины и столовые подолгу бывают закрыты на ремонт, учет, инвентаризацию. На замену оборудования и небольшой ремонт в магазине № 29 Кемеровского горпромторга ушло более четырех месяцев. Потеря в товарообороте составила почти 450 тысяч рублей. В Новокузнецке по этим причинам потери товарооборота составили почти миллион рублей. Это рубли. А за ними стоят люди, которые ни с чем ушли от дверей закрытого магазина.

Много недостатков в деятельности торговых баз. Они неравномерно и несвоевременно отоваривают фонды торгующих организаций, не следят за наличием необходимого ассортимента товаров в розничной сети, слабо ведут децентрализованный закуп.

Торги, облпотребсоюз, областное управление торговли и урс совнархоза слабо занимаются внедрением передового опыта, новых прогрессивных форм торговли: самообслуживание, продажа по образцам, с открытой выкладкой, доставка товаров на дом и другие. Плохо организовано воспитание работников прилавка, повышение их квалификации. Местные партийные органы должны больше уделять внимания парторганизациям предприятий торговли и общественного питания, помогать им в развертывании соревнования за коммунистический труд, в улучшении воспитания людей.

Необходимо решительно улучшить работу существующей торговой сети. Но это одна сторона дела. Надо эту сеть расширять. Нельзя дальше мириться с тем, что план строительства предприятий торговли и общественного питания в области срывается. За 10 месяцев из 442 магазинов открыт всего 171. Не лучше строятся и столовые. Очень мало у нас домовых кухонь, магазинов кулинарии, особенно в новых жилых массивах. Строительство и ввод магазинов и столовых должны быть под постоянным действенным контролем партийных, советских, профсоюзных органов, всей общественности.

Трудящиеся Кузбасса горячо одобряют решения ноябрьского Пленума ЦК КПСС. По предложению горняков из бригады Г. И. Конончука с шахты «Березовская-1» на предприятиях и стройках ширится движение за использование резервов на каждом рабочем месте. Нет сомнения, что это хорошее дело поддержат и торговые работники. Неиспользованных резервов в торговле много. Долг коллектива каждого магазина, столовой, торга, орса и потребсоюза вскрыть их и умело использовать, чтобы лучше удовлетворять запросы тружеников Кузбасса, решительно преодолеть отставание с выполнением плана товарооборота.

Наведен порядок, учет

ПО СЛЕДАМ РЕЙДОВОЙ БРИГАДЫ «КУЗБАССА»

В редакции раздался телефонный звонок.

— Говорят с Ленинского рудника. Недостатки, которые были отмечены в статье «Дай, дай, дай...», в основном устранены. Приезжайте, посмотрите. Возможно, и для других можно будет кое-что перенять.

Приглашение, как видим, интересное. И принимается решение: ехать.

Какие же меры приняты на Ленинском руднике после выступления газеты?

Секретарь горкома партии т. Крупинский сообщил, что материалы рейдовой бригады обсуждались на заседании бюро. С отчетом выступил управляющий трестом «Ленинуголь» т. Поляков. В постановлении бюро горкома говорится: «Бюро горкома КПСС считает, что совершенно правильно газета «Кузбасс» отметила факты бесхозяйственности в статье «Дай, дай, дай...»

Руководителям треста, шахт предложено устранить недостатки в хранении, использовании и учете материальных ценностей. Сделаны и оргвыводы. Управляющий трестом т. Поляков предупрежден, главному бухгалтеру треста т. Кочакову, начальнику шахты «Полысаевская-1» т. Дашковскому, главному механику шахты им. Ем. Ярославского т. Добровлянину, помощнику начальника Грамотеинского разреза т. Рыкову об'явлены выговоры.

Конкретные мероприятия по устранению отмеченных рейдовой бригадой недостатков разработаны в тресте «Ленинуголь». В частности, на всех предприятиях произведена проверка хранения и использования оборудования, на-гора выданы лишние комбайны, машины и механизмы, сотни метров стального каната, кабеля, ленты. Все это приведено в порядок, взято на учет. И оказалось, что не так уж бедны шахты рудника. В свою очередь, трест строго наказал виновных. Сняты с занимаемых должностей главный бухгалтер шахты им. Ем. Ярославского т. Ассадулин и помощник начальника этого же предприятия т. Заварзин.

— Самим приятно стало, — говорит начальник шахты «Полысаевская-3» т. Зайцев, показывая гостям свое хозяйство.

Гостей тут побывало много. Трест совместно с горкомом партии решил на примере этого предприятия показать, как можно без особых усилий навести настоящий порядок на территории и в подземных выработках. И вот на «Полысаевскую-3» с'ехались руководители рудника и шахт — начальники, главные инженеры и механики, секретари партийных организаций и председатели профсоюзных комитетов.

Действительно, тут есть чему поучиться. Обход гости начали с территории шахты. Не увидишь на «Полысаевской-3» черных, закопченных цехов и зданий. Все аккуратно побелено, покрашено. Ни одного куска железа, ни одной валяющейся без дела детали. На складе оборудование и механизмы рассортированы, расставлены по стеллажам и под навесами.

А как в выработках? И здесь не увидишь хлама, в беспорядке развешенных кабелей, вентиляционных труб.

— Приезжайте к нам летом, — продолжает свой рассказ т. Зайцев. —Посадим деревья, разобьем цветники.

Шахта им. Ем. Ярославского. Куда девались с ее территории горы оборудования, традиционная грязь? Нет ни того, ни другого. На складах и участках взято на учет все до последнего гвоздя. И выявились интересные факты. На одном участке оказалось столько неучтенных вентиляционных труб, что их хватит для оборудования не одного подготовительного забоя.

Долгое время на шахте считали, что асфальтовых дорог нет, потому-де и заплывает все грязью. А асфальтовые дороги, оказывается, были, есть! Просто за ними никто со времени ухода строителей не смотрел, и они «ушли» под наносы глубиной до метра. Пришлось вскрывать. И по всей территории пролегли асфальтовые дороги. Причем без всяких дополнительных капитальных вложений.

Не отмахнулись, а по-деловому, по-партийному отнеслись на Ленинском руднике к критике недостатков. Сделано многое, но не все. На шахтах много еще «безработных» комбайнов и других машин и механизмов, есть пробелы и в учете. Рудник может и должен стать маяком в бассейне по высокой культуре производства, по использованию горной техники.

С. ТРОШИН,
спец. корр. «Кузбасса».

Ценная инициатива

Товарищ Н. С. Хрущев направил коллективу Темирского училища механизации сельского хозяйства № 6 Актюбинской области письмо, в котором отметил ценную инициативу создания при этом училище крупного учебного хозяйства на площади свыше пяти тысяч гектаров. Подготовка механизаторов в нем организована на основе передовых методов труда и борьбы коллектива за высокие показатели производства сельскохозяйственной продукции.

В своем письме товарищу Н. С. Хрущеву работники Темирского училища сообщают, что в 1962 году здесь подготовлено 632 высококвалифицированных механизатора.

(ТАСС).

Если дружный коллектив

В угольном пласту встретился прочный колчедан. Значит, непредвиденная задержка? Но коллектив первого участка «Грамотеинской-1-2» не растерялся. Составили уплотненный график с таким расчетом, чтобы комбайн работал не менее 5 часов в смену. Укрепили ремонтную группу, на крепление лавы поставили самых опытных горнорабочих, применили взрывчатку.

Отставание оказалось временным, коллектив успешно справился с планом.

В ноябре решили лаву первого участка перевести на металлическое крепление. Это новое для коллектива дело. Но тот творческий огонек, который присущ только людям, спаянным дружбой, помог и тут. Внедрение металлической крепи позволило поднять производительность труда. При суточном плане 450 тонн коллектив добывает 500 — 520 тонн угля. Многим в этом успехе горняки первого участка обязаны машинистам комбайна В. А. Байкину, В. И. Никонову. В сложных геологических условиях они творчески управляют машиной, не допускают поломок.

Г. ГОЛУБИН.

И работа наладилась...

В этот год вступал цех невесело: государственный план не выполнен, велик перерасход материалов, около семидесяти тонн дорогого пресс-порошка выброшено на ветер. А это для всего завода беда.

Надо было научить людей контролировать расход каждого грамма порошка, работать разумно, экономно. В апреле работницы были разбиты на бригады с таким расчетом, чтобы каждая из них специализировалась на определенной марке сырья. Кроме того, все 39 бригад перешли на хозрасчет.

В начале смены каждая прессовщица получает строго определенное количество пресс-порошка, а после смены она отчитывается перед мастером, как это сырье использовано. И если допущен перерасход материала — сразу же выясняются причины. Дело наладилось. Перерасход сырья резко сократился. Сама собой отпала надобность контролировать продукцию каждой прессовщицы.

План одиннадцати месяцев в этом году выполнен цехом досрочно. Сверх задания выдано продукции на сотни тыс. рублей. На 13 процентов снижены убытки от брака и сэкономлено более пяти тонн пресс-материалов.

Н. КРИВОШЕЕВА.
Завод «Карболит».
г. Кемерово.

Каждый час — делу коммунизма!

Решения Пленума ЦК КПСС и доклад Н. С. Хрущева вызвали много раздумий. Каждый рабочий, к чему бы он ни прикладывал свои руки, сейчас прикидывает: где они, новые резервы и как их использовать. Почин сделала бригада Г. И. Конончука с кемеровской шахты «Березовская-1».

Об этом в Анжеро-Судженске состоялся большой, содержательный разговор на совещании руководителей штабов по борьбе с потерями рабочего времени. Сейчас таких штабов на предприятиях города более 50.

Прошел год соревнования под лозунгом «Каждый час — делу коммунизма!», начатого коллективом машиностроительного завода. Что дало это новое движение, какую принесло пользу?

Прежде всего, о самих инициаторах. В прошлом году задание по росту производительности труда было выполнено на 93,6 процента, сейчас — на 102,4 процента. За счет сокращения простоев по заводу сэкономлено 10.200 рабочих часов. За это время коллектив изготовил дополнительно около 50 конвейеров типа «КСА-6А». На заводе родился новый девиз: «Сегодня сделать больше, чем вчера». В эти дни на предприятии началось соревнование, направленное на изыскание и использование резервов каждым рабочим.

И другие предприятия города тоже добились заметных успехов. Взять, к примеру, стекольный завод. Здесь доброму начинанию машиностроителей вначале мало придавали значения. Но жизнь сама продиктовала свои условия. А получилось это так. Ежегодно на предприятии проводят плановый холодный ремонт стекловарной печи и всех цехов. В этот период стекловары используются на второстепенных работах в подрядных организациях.

В результате плохого контроля они часто простаивают, трудятся непроизводительно. Штаб по борьбе с потерями рабочего времени проявил инициативу — были созданы контрольные посты, и простои резко сократились. Ремонт был завершен на четверо суток раньше графика. Руководители завода рассказывают о том, что круг обязанностей штаба все расширяется. И, что очень важно, он постепенно приобретает форму широкого общественного контроля. Главное, конечно, вскрывать новые резервы коллектива и каждого рабочего. За месяц выработка на одного рабочего составила 263,8 рубля вместо 244 рублей в прошлом году.

Успех любого коллектива в конечном счете зависит от суммы побед отдельных рабочих, от их опыта. Долгое время в Анжеро-Судженске дебатировали: приемлема ли инициатива машиностроителей на стройках. Оказывается, приемлема. И вот пример. В прошлом году в пятом механизированном управлении треста «Анжерошахтострой» прогульщики растранжирили 408 рабочих дней, выработка на одного рабочего составила 1.177 рублей. С планом здесь справлялись с большими потугами. А вот результат нового соревнования: выработка на рабочего за 10 месяцев составила 2.542 рубля, производительность труда увеличилась в 2,1 раза. Коллектив досрочно выполнил годовые обязательства, а за счет снижения простоев произвел сверх годового плана различных работ на 3.800 рублей.

Семь штабов и 36 контрольных постов в стройуправлении треста «Анжероуголь» помогли вскрыть большие резервы. Нынче в управлении 21,7 тыс. рублей сверхплановых прибылей, в прошлом году за этот период было 120 тысяч рублей убытков.

Можно много приводить примеров. Скажем кратко: штабы по борьбе с потерями рабочего времени занимались наведением порядка и дисциплины в коллективе, охраной труда, техникой безопасности. И все это дало положительные результаты.

И вот новый разговор, который состоялся после Пленума ЦК КПСС. Начальник штаба по борьбе с потерями рабочего времени, заместитель главного инженера шахты «Физкультурник» С. П. Зиновьев рассказал, что девиз: «Каждый час — делу коммунизма!» на шахте понимают сейчас как призыв к поискам новых резервов. А они есть в любом забое. На шестом участке только из одной лавы горняки выдали более 20 тыс. тонн угля. Такого еще на руднике не было. Чтобы приковать внимание к себестоимости, штаб создал и уже выпустил четыре экономические газеты.

На заседании, посвященном обсуждению инициативы кемеровских горняков, выступило более 10 начальников и членов штабов. Они предложили: взять под контроль совершенствование организации труда, внедрение новой техники, механизацию ручного труда, направить инженерную мысль на устранение узких мест. Все это повысит инициативу рабочего, поможет шире применять его опыт. Так решения Пленума ЦК КПСС по-новому осветили смысл соревнования за экономию рабочего времени. Полное использование рабочего времени — главный резерв.

Г. УМНОВ,
корр. «Кузбасса».

На заводе «Кузбассэлемент» г. Ленинска-Кузнецкого замечательно трудится бригада Нелли Позолотиной. На сборке электродов девушки этой бригады значительно перевыполняют свои сменные задания. В канун 45-й годовщины Великого Октября этому коллективу присвоено высокое звание бригады коммунистического труда.

НА СНИМКЕ сборщицы (слева направо): Анна БАУТЕНКО, Тамара ГЛОТ и бригадир Нелли ПОЗОЛОТИНА.

Фото П. Костюкова.

В ДУХЕ ДРУЖБЫ И СОТРУДНИЧЕСТВА

С 24 ноября по 1 декабря в СССР находилась правительственная торгово-экономическая делегация Лаоса во главе с заместителем премьер-министра и министром финансов Фуми Носаваном.

Г-н Фуми Носаван был принят Председателем Совета Министров СССР Н. С. Хрущевым. Между ними состоялась дружественная, откровенная беседа по вопросам, касающимся положения в Лаосе, выполнения женевских соглашений по Лаосу и развития экономического сотрудничества между СССР и Лаосом.

Между СССР и Лаосом заключены торговое и платежное соглашения.

Советское правительство решило в качестве дара лаосскому народу построить во Вьентьяне госпиталь на 150—200 мест и радиостанцию мощностью 50 квт. СССР окажет Лаосу экономическое и техническое содействие в строительстве гидроэлектростанции с предоставлением кредита на льготных условиях. Советская сторона выразила готовность благожелательно рассмотреть вопрос об оказании содействия в строительстве хлопкоочистительного и кирпичного заводов, а также предприятия по производству фруктовых соков.

Правительство СССР выразило согласие оказать помощь Лаосу в подготовке национальных технических кадров.

(ТАСС).

ВНИМАНИЮ ДЕПУТАТОВ ОБЛАСТНОГО СОВЕТА

Исполнительный комитет Кемеровского областного Совета депутатов трудящихся извещает, что 7 декабря 1962 г. в 10 часов утра в зале заседаний облисполкома созывается восьмая сессия Кемеровского областного Совета.

Облисполком.

Дети должны быть здоровыми

Все дети на земле должны рождаться здоровыми — этой проблеме был посвящен международный симпозиум по борьбе с перинатальной смертностью, закончившийся 1 декабря в Москве. Он был созван медиками Советского Союза, Болгарии, Германской Демократической Республики и Чехословакии. Кроме ученых стран — организаторов симпозиума, в нем приняли участие крупнейшие деятели медицины Венгрии, Польши и Румынии.

Врачи договорились о совместной исследовательской работе, о научном контакте между отдельными научно-исследовательскими учреждениями стран социалистического лагеря.

(ТАСС).

Еще одна победа на Ангаре

БРАТСК, 2 декабря. (Корр. ТАСС). Не прошло и месяца, как Родина узнала об очередной победе на Ангаре — пуске восьмой гигантской турбины. И вот сегодня в трудовом ритме Братской ГЭС появился новый размеренный гул. Стремительный поток ангарской воды закружил лопасти девятого по счету гидроагрегата мощностью почти в четверть миллиона киловатт.

Отвечая самоотверженным трудом на решения ноябрьского Пленума ЦК КПСС, братские гидростроители в ближайшие дни поставят этот агрегат под нагрузку, а через неделю — другую введут в строй еще одну такую же мощную электрическую машину.

ВЫСОКОЕ ПРИЗВАНИЕ СОВЕТСКОГО ИСКУССТВА

Осмотр руководителями партии и правительства выставки произведений московских художников

1 декабря руководители партии и правительства посетили выставку произведений московских художников, устроенную в Центральном выставочном зале и посвященную 30-летию Московского отделения Союза художников.

В залах выставки экспонируется более 2.000 произведений живописи, графики и скульптуры.

На выставке представлены различные работы, созданные московскими художниками за тридцать лет. Они разнообразны по своей тематике, по жанрам, творческим приемам, исполнительской манере. Здесь — широко известные полотна, скульптуры, рисунки, плакаты, карикатуры, произведения прикладного и декоративного искусства. Многие из выставленных произведений посвящены событиям революции, восстановлению хозяйства и мирному строительству, героическим темам Великой Отечественной войны, трудовому подвигу народа в борьбе за коммунизм. На выставке представлены произведения известных мастеров Н. Андреева, Ф. Богородского, Е. Белашовой, С. Герасимова, И. Грабаря, А. Дейнеки, Б. Иогансона, К. Истомина, С. Коненкова, П. Кончаловского, П. Корина, Кукрыниксов, А. Матвеева, Г. Нисского, А. Осмеркина, А. Пластова, Б. Пророкова, Ф. Решетникова, Я. Ромаса, В. Серова, П. Шухмина, К. Юона и других.

Богато представлен раздел графики. Здесь наряду с работами таких крупных мастеров, как В. Фаворский, Дени, Моор, Д. Шмаринов, выставлены произведения Б. Ефимова, А. Гончарова, Д. Дубинского, П. Митурича, а также молодых графиков Г. Захарова, И. Голицына и других.

Выставка вызывает большой интерес, оживленные дискуссии. Менее чем за месяц со дня ее открытия выставку посетило свыше 100 тысяч зрителей.

Представляют интерес работы ряда художников, которые ранее не выставлялись. На выставке возникают споры, дискуссии вокруг работ художников, которые отступают от традиций русского, советского социалистического искусства. Оживленно обсуждаются и работы художников-реалистов, отличающихся своей манерой письма, например, работы таких разных мастеров, как А. Дейнека, А. Пластов и А. Локтионов. Каждый из этих художников в своей творческой манере решает проблему создания произведений о жизни нашего народа. Некоторым не нравится манера письма художника А. Локтионова, его детализация рисунка, которая порою трактуется, как фотографичность. Другие зрители приветствуют его произведения как ясные по содержанию и по форме.

Есть на выставке произведения, которые вызывают чувство неудовлетворенности, серьезные возражения. Это относится и к некоторым мастерам старшего поколения, и к ряду молодых художников. В некоторых картинах Р. Фалька («Обнаженная», «Натюрморт»), А. Древина, А. Васнецова, П. Никонова («Геологи»), А. Пологовой («Материнство») явно проявляются формалистические тенденции, люди выглядят в их произведениях уродливо, приниженно.

Во время осмотра выставки товарищ Н. С. Хрущев, руководители партии и правительства высказали ряд принципиальных положений о высоком призвании советского изобразительного искусства, которое многообразными средствами должно правдиво отображать жизнь народа, вдохновлять людей на строительство коммунизма, воспитывать в человеке самые лучшие, самые благородные чувства, глубокое понимание прекрасного. Именно к этому зовут работников искусства наша партия, ее новая Программа. Лучшие работы советских художников, экспонированные на выставке, успешно решают эти творческие задачи.

Вместе с тем среди художников встречаются и такие, в творчестве которых имеются неверные тенденции. Они не замечают новых явлений в нашей жизни, без любви и уважения к человеку создают картины, равнодушные и холодные, в духе подражания формалистическим образцам в живописи и скульптуре.

Знакомясь с такими, например, картинами, как «Завтрак» А. Васнецова, «Геологи» П. Никонова и некоторыми другими, товарищ Н. С. Хрущев сказал:

— Картина должна возвышать человека, вдохновлять и вести его на благородный подвиг. А разве подобные картины могут выполнить такие высокие общественные задачи?

Во время беседы Н. С. Хрущев обратил внимание на то, что некоторые художники высокомерно, пренебрежительно относятся к общественному мнению об их про-

(Окончание на 3-й стр.).

ПАРТИЙНАЯ ЖИЗНЬ

СТУПЕНИ В ЗАВТРА

Наш коллектив имеет честь открыть шестые трудящихся Заводского района на демонстрации в день 45-летия Великого Октября. Это право он завоевал хорошими производственными делами. Мы шли под высоко поднятым знаменем Совета Министров РСФСР и ВЦСПС, которое получили в канун праздника за работу в третьем квартале.

Мы шли и мечтали вслух: в первомайской демонстрации на эмблеме Кемеровского завода Ленина коксохимического завода появится новая надвиг-ная эмблема коммунистического труда. Мы уверены, что заводу это почетное звание, потому что главные трудности на пути к заветной цели коллектив уже преодолел.

Взять хотя бы вынешний год. Он был очень нелегким и для партийной организации, и для всех трудящихся завода.

В связи с ростом производства кокса (и, стало быть, выхода смолы) на Кузнецком металлургическом комбинате, совнархоз в этом году значительно увеличил нам план переработки смолы. Но наш смолоперерабатывающий цех не был готов к такому быстрому об'ему производства продукции, но все-таки справился с непрерывной мощностью сырья. Допустив в январе невыполнение плана на 10 процентов, смоловарщицы поставили под удар коксовиков, нафтиановый и другие смежные цехи. Пришлось себестоимость продукции, увеличились непроизводственные расходы. В довершение всего инженерно-технические работники этого цеха из-за своей халатности допустили серьезную аварию на основном агрегате — трубчатой печи.

Что делать? Ждать, когда совнархоз решит, наконец, вопрос о реконструкции цеха — это значит поставить под угрозу срыва выполнение государственного плана не только этим цехом, но и заводом в целом. Партийная организация поставила этот вопрос перед трудящимися завода — и весь коллектив пришел на помощь смоловарщицам. Сначала помогли ликвидировать аварию на трубчатой печи. А потом решили: сделать реконструкцию цеха своими силами.

Это был экзамен на зрелость коллектива. Не хватало средств — нашли. Не хватало материалов, вы ще увидели, насколько выросли наши люди с чего пор, что на заводе развернулось соревнование за коллективный коммунистический труд. Главное — добилась и добилась партийная организация, встав во главе этого замечательного движения, — воспитать у каждого рабочего, инженера, специалиста чувство хозяина предприятия, чувство ответственности за выполнение не только своего задания, но и программы производственной цеха, всего завода.

«Коллективным и товарищеским взаимопомощь, каждый за всех, все за одного» — этот принцип из морального кодекса строителя коммунизма все прочнее входит в нашу заводскую жизнь. Примеров тому — сотни, в том числе и история с реконструкцией смоловарщиков. Грандиозное качество коллективизма и взаимопомощи, умение не пасовать перед трудностями — это одни из итогов соревнования за звание коммунистического.

Как и повсюду в нашей стране, новое движение на заводе возглавили коммунисты. Верными их помощниками были комсомольцы. Коммунисты — бригадир тт. Желудков, Попков, Котонич, Сычев, Сурнин, Тарар первыми повели свои коллективы в поход за новое, коммунистическое отношение к труду, за ликвидацию вредных привычек в быту, за новое отношение к учебе. В эти первые ряды вливались новые свежие строи. И 9 декабря 1960 года коксохимики всем заводом вступили в борьбу за право называться коллективом коммунистического труда. Партийному совместно с дирекцией завода, заводским профсоюзом и комитетом ВЛКСМ не одинаково приходилось в деталях разбирать с ходом соревнования во всех семнадцати бригадах, руководители среднего звена бригадами и тем, как они ведут работу по коммунистическому воспитанию людей, что им мешает в работе. Упор был сделан на то, чтобы всемерно развивать инициативу, соревнование за звание ударников коммунистического труда, вовлекать в это движение все инженерно-технических работников, тем, которые обязаны по обязательства, настойчиво привлекать трудящихся, особенно молодежь, к учебе в школах, техникумах, вузах.

Уже уже можно подвести некоторые итоги. Так, если раньше у нас учился каждый шестнадцатый трудящийся, то теперь — каждый седьмой. Ежегодно десятки работников завода без отрыва от производства получают дипломы инженеров, техников.

Организована широкая сеть технического всеобуча. В основных трестах производственных почти каждый владеет двумя—тремя профессиями. Выявились замечательные вожаки — организаторы похода за знаниями и умением. Коммунисты Я. К. Резник, помощник начальника углекоксового цеха, — один из них. В этом большом коллективе учится каждый пятый человек.

Ожесточенной войны с прогульщиками, с травматизмом это тоже отнимало тогда очень много времени и энергии у работников общественных организаций, комендантов производств, агитаторов, профсоюзных активистов. Зато эти усилия окупились сторицей. Если раньше были сотни прогулов, то теперь — десятки. В три раза меньше стало случаев производственного травматизма.

В канун 45-й годовщины Октября в рядах разведчиков будущего встали коллективы машинистов сульфатного цеха, новые смены и бригады, десятки трудящихся коммунистического труда. Теперь пять цехов, 19 смен и бригад, 138 человек носят звание коммунистического труда. 656 человек борются за звание ударника коммунистического труда.

Силы наши выросли, и по плечу стали новые задачи. Одна из них — добиться, чтобы в ближайшие 2—3 года превратить наше предприятие в передовое, поднять еще выше производственную культуру. В этом году на территорию завезены тысячи кубометров земли под засыпку, столько же вывезено шлака и мусора. Посажены первые сотни многолетних деревьев и кустарников. Трудящиеся посвятили этому делу тысячи часов своего свободного времени. Коллективы котельно-монтажного, углехоксового, бензольных цехов и лаборатории возглавляют этот большой поход.

Создаются необходимые условия для отдыха коксохимиков. Теперь каждый второй член коллектива смены может провести свой отпуск в Берхотомском доме отдыха, где мы имеем свой корпус и дачу; на курорте озера Карачи, где в кооперации с металургами строительными предприятиями Кузбасса построен лечебный корпус. На берегу Томи крупный гуд действует заводская тренировочная база.

Сейчас в этом году завод своими силами построил два жилых дома на 100 квартир, детский сад и еще на 133 ведется строит на ходу полилиники и второй детский комбинат.

Много можно рассказывать о славном героическом поединке коксохимиков, о людях и их делах. Коллектив растет, крепнет, формирует для этого материалы еще более высоких рубежей.

Получая удостоверение ударника коммунистического труда, рядовой коксовщик, бывший пулеметчик, участник Отечественной войны, депутат горсовета машинист Н. Ф. Ковтун сказал: Сейчас я вспоминал, как вы лучал боевую награду прямо на передовой, когда вели бои за Великий Родину. Трудное было время, но мы победили. И вот теперь, получая значок ударника коммунистического труда, я говорю: мы построим коммунизм.

Он выразил чувства всего коллектива завода.

Н. ТРУСОВ,
секретарь парткома
коксохимзавода.

г. Кемерово.

Меры приняты

Секретарь Прокопьевского горкома КПСС тов. Ситников сообщил в принятых мерах по статье «РАНО СЛОЖИЛИ РУКИ», опубликованной в газете «Кузбасс» 12 ноября. На бюро горкома КПСС обсужден вопрос о мерах по выполнению годового плана ввода жилья. Либо обязало руководителей строительных управлений (в том числе и руководителей треста «Прокопьевскшахтострой») сосредоточить все материальные и людские ресурсы на пусковых домах, организовать работу в 2—3 смены и обеспечить выполнение годового плана ввода жилья.

Управляющий трестом «Прокопьевскшахтострой» т. Климов заверил бюро горкома КПСС, что упомянутое в статье 165-квартирное жилое здание «Электромашзавода» будет введено в эксплуатацию в декабре.

«НЕВОЗМОЖНО ЗАНИМАТЬСЯ» — так называлось письмо группы рабочих завода № 9 Рудничного района Кемерова. В нем рассказывалось, что в небольшом цехе пристройка летом возводилась слишком медленно, а в сентябре работы вообще прекратились. Сейчас в исполнение, как вы сообщили в редакцию, вводится в эксплуатацию. Теперь они верят тем, кто обещал им, что в ближайшем будущем, тем успешнее выполнят план.

Возможности улучшения технико-экономических показателей производства используются неэффективно. Здесь всегда остается в силе мудрое изречение: лучшему предела нет.

Однако не везде помнят об этом. Кое-где вопросом изыскания новых резервов занимаются слишком мало. А ведь это неисчерпаемый источник. Возьмем, к примеру, шахты № 3-3-бис, «Коксовая-2», «Маяковская», № 15, «Гайдаевская», «Ворошилова-2», «Редьковская», «Ярославская», «Черниговская-1», «Чертинская-Западная». Коллективы этих шахт недодают к плану по сотням тонн угля. Почему? Прежде всего потому, что здесь не принято в действие передовые производства, не занимались постоянным воссозданием очистного фронта. На первое октября здесь не хватало 31 забоя. Спрашивается, откуда же горнякам брать уголь? За невыполнением плана последовало ухудшение технико-экономических показателей. Увеличились затраты на добычу, снизилась производительность труда и т. д. Например, плановое задание по снижению себестоимости добычи всеми этими шахтами, кроме «Чертинской-1», не выполнено. Допущен перерасход средств в сумме 1,5 млн. руб. Себестоимость тонны угля стала выше плановой на 19 копеек.

Весьма важно, чтобы шахтоуправления использовали имеющиеся резервы занимались ими вплотную. Для дальнейшего роста прибыли сгнили в шахтах, кроме «Чертинской-1», не выполнили. Допущен перерасход средств в сумме 1,5 млн. руб. Себестоимость тонны угля стала выше плановой на 19 копеек.

Весьма важно, чтобы шахтоуправления использовали имеющиеся резервы занимались ими вплотную. Для дальнейшего роста прибыли сгнили в шахтах, кроме «Чертинской-1», не выполнили.

Строитель пришел победать

Секретарь Прокопьевского горкома КПСС тов. Ситников сообщил в принятых мерах по статье «РАНО СЛОЖИЛИ РУКИ», опубликованной в газете «Кузбасс» 12 ноября. На бюро горкома КПСС обсужден вопрос о мерах по выполнению годового плана ввода жилья. Либо обязало руководителей строительных управлений (в том числе и руководителей треста «Прокопьевскшахтострой») сосредоточить все материальные и людские ресурсы на пусковых домах, организовать работу в 2—3 смены и обеспечить выполнение годового плана ввода жилья.

Управляющий трестом «Прокопьевскшахтострой» т. Климов заверил бюро горкома КПСС, что упомянутое в статье 165-квартирное жилое здание «Электромашзавода» будет введено в эксплуатацию в декабре.

«НЕВОЗМОЖНО ЗАНИМАТЬСЯ» — так называлось письмо группы рабочих завода № 9 Рудничного района Кемерова. В нем рассказывалось, что в небольшом цехе пристройка летом возводилась слишком медленно, а в сентябре работы вообще прекратились. Сейчас в исполнение, как вы сообщили в редакцию, вводится в эксплуатацию. Теперь они верят тем, кто обещал им, что в ближайшем будущем, тем успешнее выполнят план.

Возможности улучшения технико-экономических показателей производства используются неэффективно. Здесь всегда остается в силе мудрое изречение: лучшему предела нет.

Однако не везде помнят об этом. Кое-где вопросом изыскания новых резервов занимаются слишком мало. А ведь это неисчерпаемый источник. Возьмем, к примеру, шахты № 3-3-бис, «Коксовая-2», «Маяковская», № 15, «Гайдаевская», «Ворошилова-2», «Редьковская», «Ярославская», «Черниговская-1», «Чертинская-Западная». Коллективы этих шахт недодают к плану по сотням тонн угля. Почему? Прежде всего потому, что здесь не принято в действие передовые производства. не занимались постоянным воссозданием очистного фронта. На первое октября здесь не хватало 31 забоя. Спрашивается, откуда же горнякам брать уголь? За невыполнением плана последовало ухудшение технико-экономических показателей. Увеличились затраты на добычу, снизилась производительность труда и т. д. Например, плановое задание по снижению себестоимости добычи всеми этими шахтами, кроме «Чертинской-1», не выполнено. Допущен перерасход средств в сумме 1,5 млн. руб. Себестоимость тонны угля стала выше плановой на 19 копеек.

Удобно

Пенсионерам среди населения пользуется огромный пункт прачечной Южнокузбасской. Ежедневно в прачечную приходят пенсионеры с грязным бельем, а уходят уже упакованным в чистое белье. Они расположились на ул. Весенней областного центра, в Анжеровской площадке г. Новокузнецка. В городе кузнецких металлургов есть еще одно новшество — передвижной пункт, который не только принимает вещи в стирку, но и доставляет готовое белье на квартиру заказчика.

А. ЧАСОВИТИНА.

г. Новокузнецк.

Новый магазин в Калтане

Недавно в Калтане открыт еще один новый магазин. Здесь продается большой ассортимент продуктов, различные необходимые товары. Не остается в обиде и владельцы легковых автомобилей, мотоциклов, различных запасные части, оборудование.

Ф. ПАПКОВ,
внештатный
корреспондент.

Это портит настроение...

Заявляем без иронии: каждый пятый посетитель центрального магазина «Гастроном» в Прокопьевске уходит из магазина с пустыми руками.

Нет, дело не в ассортименте товаров, и не в культуре обслуживания. Спрос удовлетворяется. На прилавках тоже жаловаться не приходится.

Недовольство вызывают... дверь, ее неумелое использование. Покупатель входит в магазин и выходит из него.

Предусматривая поточное движение покупателей, проектировщики спланировали выход в магазин: каждый дверной проем в стене он поделил на два тамбура — входной и выходной. Вот тут-то и начинается.

Покупатель, ознакомившись с ассортиментом, выбирает, выдвинувшись вперед на два шага. Теперь ему предстоит выйти из магазина. Но перед ним — тесный тамбур, ограниченный с обеих сторон стенками. Ему ничего не остается, как вернуться назад, в зал, и ждать, когда из тамбура выйдет покупатель, который вошел в магазин вслед за ним. Но и тут не все ладно. Дверь — на пружине. Пока покупатель, который вошел в магазин, не выйдет, дверь не открыть. Ждать, ждать, ждать... Вот и выходит, что в магазине — не магазин, а какой-то тупик, в котором покупатели, не в силах выйти, вынуждены ждать, ждать, ждать... Ждать, когда сможет выйти тот, кто вошел в магазин раньше.

Не лучше ли, не дожидаясь, пока «Гастроном» будет перестроен, сделать в нем, пока не поздно, одну дверь — входную? Ведь в магазине — не вокзал, не аэропорт, не метро, не ресторан, не кинотеатр, не больница, не поликлиника, не аптека, не почта, не сберкасса, не парикмахерская, не ателье, не прачечная, не фотоателье, не ремонтная мастерская, не... Ведь в магазине — магазин, а в магазине — покупатели, которые приходят в магазин, чтобы купить, а не для того, чтобы, не в силах выйти, ждать, ждать, ждать...

Пусть в новом доме, который будет построен на месте старого, в «Гастрономе» будет одна дверь — входная. Пусть в нем, в «Гастрономе», будет одна дверь — входная. Пусть в нем, в «Гастрономе», будет одна дверь — входная. Пусть в нем, в «Гастрономе»,

НА САХАЛИНЕ

Москальво — самый молодой и самый северный морской порт Сахалина. За короткий срок здесь выросли широкие бетонированные причалы. Механический парк порта постоянно пополняется новой техникой. Это позволило полностью механизировать погрузочно-разгрузочные работы.

НА СНИМКЕ: в морском порту Москальво.

Фотохроника ТАСС.

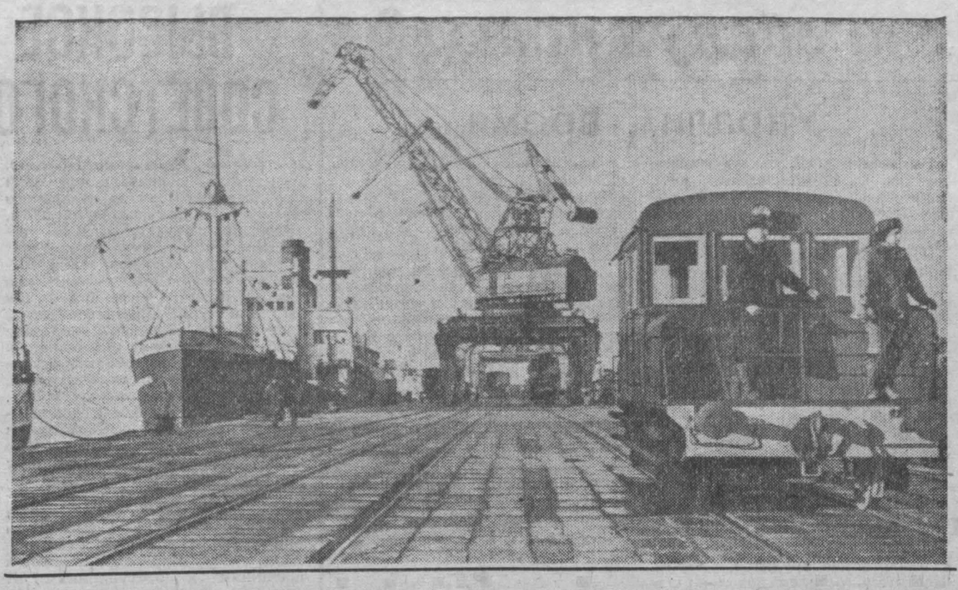

Трибуна новаторов

Есть такое выражение «изобретать изобретенное». К сожалению, нередко бывает: трудится человек над решением какой-либо технической идеи, долгие вечера проводит у станка или за чертежной доской. Наконец, сделал работу, принес в БРИЗ, бывает даже, получит премию, а потом окажется, что старался зря. В другом городе, на другом заводе та же идея уже давно решена, причем проще и экономичнее.

С недавних пор журнал «Машиностроитель» называют трибуной новаторов. На его страницах секции токарей, фрезеровщиков, слесарей, советы новаторов различных городов пропагандируют свои новинки, обмениваются опытом.

Большой популярностью пользуются у читателей тематические номера журнала. За последние годы выпущены специальные номера по охране труда и технике безопасности, экономии черных и цветных металлов, по совершенствованию процессов металлопокрытий, техническому нормированию, внедрению пластических масс, повышению долговечности и надежности машин.

В 1963 году редакция будет стремиться к дальнейшему улучшению работы журнала. Уже сейчас мы организовали новый раздел «Это можно применить на вашем предприятии», где публикуем схемы несложных приспособлений, инструмента, простые технологические идеи с краткими описаниями к ним. Эти материалы берутся из отечественных и зарубежных журналов, бюллетеней изобретений и других авторитетных источников. К концу года у читателя накопится свыше 200 таких схем.

В соответствии с пожеланиями читателей мы будем печатать больше проблемных статей в порядке обсуждения, советы и консультации.

Г. КОНОВАЛОВ,
научный редактор журнала «Машиностроитель».

ИЗВЕЩЕНИЕ

Областное отделение общества «Знание» и областной Дом санитарного просвещения открывают кинуниверситет для зрителей «Путь к здоровью и долголетию». Первое занятие состоится в 6 часов вечера 4 декабря в третьем зале кинотеатра «Москва». Тема «Новейшие достижения советской медицинской науки» (Лектор зав. кафедрой здравоохранения мединститута И. В. Копытин). После лекции демонстрируются кинофильмы «Лучи под контролем», «Фитонциды», «Электронный консилиум», «Шифр альфа-бета вместо крови».

В отчетах густо, а на полках пусто

В городах открыты специальные магазины под вывеской «Сельхозпродукты». Поставлять сюда мясо, молоко, яйца, картофель, капусту, ягоды, грибы должна созданная при облпотребсоюзе коопсбытсекция. В ее распоряжении большой штат заготовителей. Но работают они плохо, план закупа по многим видам сельхозпродуктов провален.

Многие потребительские общества не занимаются этим делом. Судите сами: кузедеевские кооператоры план по закупу птицы выполнили на... 2,5 процента. Но это еще что! Вот яшкинцы, те поистине отличились — не закупили ни одной курицы. А их беловские, прокопьевские и тяжинские коллеги не поставили для комиссионной торговли и стакана молока.

Горожане как-то мирились с перебоями продуктов в комиссионных магазинах летом и возлагали большие надежды на осень. Но их надежды не оправдались. В Прокопьевске, например, в августе и сентябре было продано сельхозпродуктов меньше, чем в июле. Почти такое же положение было в Кемерове, Ленинске-Кузнецком и многих других городах. Почти ничего не изменилось и в октябре.

В прошлом году значительное количество продовольственных товаров (соленых и сушеных грибов, консервированных овощей, сухих и свежих фруктов, подсолнуха и т. д.) закупалось в кооперативных организациях других областей, краев и республик. Нынче коопсбытсекция растеряла наладившиеся торгово-хозяйственные связи, и товары от них к нам почти не поступают.

Так обстоят дела с заготовкой. Но ведь и то, что заготовлено, нередко кооператоры не могут как следует сохранить и продать. Недавно Ленинск-Кузнецкий райпотребсоюз вывез продавать мясо. Рядом торговали частники. Цена у них была выше на 30—50 копеек за килограмм. И все-таки горожане брали мясо у них. И не удивительно — у кооператоров оно не имело товарного вида.

Или еще. В результате плохого хранения продуктов в Кемерове, Белове и Таштаголе вывезли на отвал 60 тонн свежей капусты, а в Новокузнецком горкоопторге — свыше десяти тонн соленых огурцов.

Но попробуйте сказать т. Сергееву, руководителю коопсбытсекции, что она плохо работает. Он непременно достанет сводку и начнет: «В наших магазинах нынче продано более девятисот тонн мяса, в два раза больше прошлогоднего яиц и в полтора раза молока»... А то, что сейчас на полках магазинов пусто, что сейчас заготовка сельхозпродуктов ведется слабо — ему и дела нет.

Недавно руководители Кемеровского горкоопторга тт. Долгов и Климов почему-то пришли к выводу — на мясо и птицу нет спроса, отказались принимать эти продукты у заготовительных организаций и дали команду:

— Свертывай заготовку!

Как же смотрит на все эти дела правление облпотребсоюза (председатель т. Жахалов)? Если судить по мерам, которые оно принимало, то ответ может быть один: кооперативно-комиссионной торговлей правление серьезно не занималось.

К. КУДРЯВЦЕВ,
внештатный корреспондент «Кузбасса».

Чемпионаты страны по хоккею

С МЯЧОМ...

Победное шествие чемпионов страны — армейцев Свердловска остановили их одноклубники из Хабаровска. У себя дома они нанесли свердловчанам поражение со счетом 4:1 (2:1). Между прочим, счет открыли гости (Варзин), однако затем они сами четырежды начинали игру с центра поля. Сделать это их заставили хабаровские хоккеисты Ордин, Фролов и Девишев (дважды).

Неплохо стартовавшим в чемпионате хоккеистам Первоуральска не удалось осилить в Красноярске местную команду. Встреча закончилась вничью — 1:1 (0:1).

Такой же счет зафиксирован в матче иркутского «Локомотива» и алма-атинского «Буревестника». И эта ничья была боевой.

Новосибирский «Труд» у себя дома обыграл команду «Шахтер» из Кемерова. А ведь поначалу хозяева проигрывали. Счет голам открыл нападающий гостей Баянов, а затем его товарищ по команде Мартынов удвоил результат. Угроза поражения подстегнула новосибирцев, и один из них — Петраченко успел сравнять счет в течение пяти минут. Во втором тайме его коллега Гольцев забил решающий мяч — 3:2 в пользу «Труда».

...И С ШАЙБОЙ

Нападали одни, выиграли другие. Так можно сказать о матче новосибирской команды «Сибирь» и омского «Аэрофлота», состоявшемся в Омске. Хозяева атаковали ворота гостей все три периода и забросили три шайбы. Сибиряки в основном защищались, зато совершали отличные прорывы и забили четыре гола.

Успешно выступающие в чемпионате московские спартаковцы одержали новую победу. В Свердловске они обыграли своих местных одноклубников. Счет в матче — 2:1.

Зато земляки московских спартаковцев — хоккеисты «Локомотива» не порадовали своих поклонников. Железнодорожники проиграли принимавшим их в гостях спортсменам пермского «Молота» — 1:3 (0:1), 1:1 (0:1). Победные шайбы провели Опарин, Фокеев, Неволин, ответную забросил Афанасьев.

На нейтральном поле — московском катке «Сокольники» пришлось повстречаться хоккеистам города Электростали и спартаковцам Ленинграда. Посмотреть матч приехали из Электростали несколько тысяч болельщиков. Однако ленинградцы не дрогнули перед такой «силой» и первыми открыли счет (Борисов). Даже когда подмосковные хоккеисты вышли вперед (Науменко и Широухов), ленинградцы сумели сравнять счет (Дубровин). Зато в третьем периоде электростальцы провели три шайбы (Парамошкин — две и Пантелеенко) и победили — 5:2.

В интересной, темповой борьбе прошел в Риге матч хоккеистов местной «Даугавы» с горьковскими торпедовцами.

Рижане играли напористо, с большим желанием победить. Но в первом периоде пропустили две шайбы (Солодов и Рогов). Во втором периоде Репсис провел одну ответную шайбу. Третья двадцатиминутка не принесла успеха ни одной команде. 2:1 (2:0, 0:1, 0:0) в пользу «Торпедо».

□ □ □

Заокеанская репетиция

Любителям футбола памятен сезон 1959 года. Тогда сборная олимпийская команда СССР в отборочных играх не сумела завоевать путевку в Рим, уступив ее футболистам Болгарии.

В наступающем 1963 году нашим спортсменам предстоит в четвертый раз вступить в борьбу за футбольный олимп. Дорог каждый день. И поэтому-то Федерация футбола СССР еще в сентябре приступила к комплектованию олимпийской команды, которая провела два контрольных матча со сборной СССР и сборной Марокко. А теперь 23 футболиста из семи команд мастеров класса «А» опять с'ехались в Москву. Отсюда они отправятся в месячное турне по странам Южной Америки. (ТАСС).

Спорим

На шахматном чемпионате

ЕРЕВАН, 2 декабря. (ТАСС). В восьмом туре шахматного чемпионата страны Таль победил Ходоса, Спасский — Аронина, Холмов — Шияновского, Штейн выиграл у Микенаса, а Крогиус у Корелова. Встречи Александр Зайцев—Банник и Коц—Суэтин закончились вничью.

Остальные три партии отложены.

—●—

Гандбол

В спортивном зале строителей Запсиба пять дней продолжался первый матч мужских команд ДСО «Труд» городов Урала и Сибири по ручному мячу 7×7. В гости к кузнечанам приехали призеры первенства РСФСР 1962 года гандболисты Свердловска, а также команды Омска, Ирбита и Прокопьевска. От г. Новокузнецка участвовали сборная команда ДСО «Труд» и спортсмены Запсиба.

В итоге пятидневной упорной борьбы победили свердловчане, выиграв с одинаковым счетом 26:22 у команд Омска и Новокузнецка. Нелегко лидерам соревнований досталась победа над командой Запсиба. Первую 30-минутку со счетом 8:4 выиграли запсибовцы. Однако во второй половине игры команда Свердловска благодаря большому опыту и лучшей физической подготовке сумела не только сравнять счет, но и выйти вперед. Итоги встречи — 20:13.

В борьбе за второе—третье места встретились команды Омска и Новокузнецка. Победили омичи — 29:20.

И. КЛЕБАНОВ,
гл. судья соревнований.

—●—

ДЛЯ УДОБСТВА ПАССАЖИРОВ

В целях улучшения обслуживания населения, исполком Кемеровского городского Совета с завтрашнего дня изменил направления движения некоторых автобусов и ввел новые маршруты.

По новому маршруту **«Драмтеатр—геологоразведка»** автобус будет иметь остановки: геологоразведка, магазин № 22, почтовое отделение № 4, искитимский рынок, школа № 10, искитимский мост, кинотеатр «Космос», горный институт, кинотеатр «Пионер», драмтеатр.

Маршрут № 7 «Вокзал—5-й кирзавод»: вокзал, завод «Карболит», цирк, драмтеатр, школа № 62, горный институт, кинотеатр «Космос», искитимский мост, ул. Сибирская, ул. Фабричная, 5-й кирзавод.

Маршрут № 19 «Вокзал—облбольница»: вокзал, завод «Карболит», цирк, драмтеатр, школа № 62, горный институт, кинотеатр «Космос», искитимский мост, ул. Сибирская, ул. Фабричная, облбольница.

Маршрут № 16 «Аэропорт—пл. Пушкина»: аэропорт, Березовский тракт, холодильник, облпитомник, пос. Дружба, ул. Учебная, ул. Краснофлотская, магазин № 73, искитимский рынок, школа № 10, искитимский мост, кинотеатр «Космос», главпочтамт, пл. Пушкина.

Маршрут № 4 «Гараж АТЗ—драмтеатр»: гараж АТЗ, стройгородок, ТЭЦ, химкомбинат, мичуринские сады, шахтстрой, ул. Заводская, ул. Угловая, Соцгород, аэроклуб, стадион «Химик», драмтеатр — и в обратном направлении по этим же остановкам.

Дополнительно открыт маршрут **«Дружба—искитимский мост»** с остановками: Дружба, ул. Учебная, ул. Краснофлотская, магазин № 73, искитимский рынок, школа № 10, искитимский мост.

Не знающие поражений

«Мы прочитали в газете «Кузбасс», что на зональных соревнованиях по волейболу, которые проходили в Новокузнецке, наши мальчики и девочки уверенно провели все встречи и заняли первые места. Это приятное сообщение. Но хотелось бы побольше узнать о наших командах. Ведь волейбол — очень популярный вид спорта.

Студенты мединститута».

НА ЭТО ПИСЬМО отвечает наш внештатный новокузнецкий корреспондент **Н. Лапин:**

Уже несколько лет волейбольные коллективы школьников Кузбасса не знают поражений во встречах с командами Сибири и Урала.

В недавних зональных соревнованиях приняли участие Тюменская, Омская и Кемеровская области, Красноярский край и Тувинская автономная республика.

В нашей команде девочек играли Света Иванченко, Лариса Черемонова, Галя Евсикова — школьницы Новокузнецка. Юля Комрат из Анжеро - Судженска; Люда Бякова, Таня Бабич, Лиза Ивченко из Киселевска и школьницы из Прокопьевска — Света Зиновьева и Наташа Злобина.

У мальчиков в команде были Коля Берестнев, Женя Чиженко, Миша Хомутов, Коля Кирьянов, Валера Шантилов — все из Новокузнецка. В сборную также вошли Юра Хисамутдинов и Леня Соболев из Киселевска. Ленинск-кузнецкие школы были представлены Сашей Чичендаевым и Колей Цыганковым.

В первый день наши ребята и девочки встречались с командами Тюмени. Уж на разминке было видно, что девочки Тюмени подготовлены слабо. Тренеры на первую игру выставили основной состав. Счет 15:2 говорит за себя. Остальные две партии легко выиграли запасные участницы. Счет встреч 15:4, 15:3.

У ребят очень упорной была третья партия. Сначала гости вели в счете 14:6. Но все же победа осталась за нашими школьниками.

Второй день был трудным. Омские школьницы, победившие команду Красноярска, вышли на площадку с явным намерением выиграть. Начали они хорошо: 3:0. Но наши девочки разыгрались. В нападении отлично играла Света Иванченко, а в защите лучшей была Юля Комрат. Команда сумела перестроиться и победить со счетом 15:11. Две другие партии тоже выиграли кузнечанки (15:6 и 15:4).

Ребята уверенно провели две партии, но в третьей допустили ряд ошибок. Промахи Коли Цыганкова и капитана сборной Саши Чичендаева — и счет становится 14:9 в пользу гостей. Минутный перерыв внес перелом в игру. Со счетом 17:15 выиграна последняя партия.

Последнюю игру наши школьницы провели уже победителями зоны. Но они отнеслись к встрече серьезно и сумели выиграть со счетом 3:0 у красноярской команды.

У юношей в последний день решалась судьба первого места. Обе команды — наша и красноярская — вышли на площадку, имея в активе две победы, обе горели желанием выиграть. Успех давал право поехать на финальные игры.

Игра была очень нервной, счет повели красноярцы — 1:0, 2:0... 6:0. Первая линия нападения — Чичендаев, Цыганков — не смогла наладить блока. Не получились у ребят удары, чтобы отнять подачу. Но вот в линии нападения Берестнев и Чиженко. Счет сравнен—6:6. Красноярцы вновь набирают 4 очка, и снова кузнечане догоняют. Всю игру наши школьники «догоняли» противника.

Исход встречи решили два точных сильных удара лучшего «бомбардира» встречи Коли Берестнева. Трудная победа вселила уверенность в наших ребят. В двух других партиях они добились легкой победы: 15:8 и 15:6.

Обе наши команды в январские школьные каникулы поедут в Саратов, где будет проходить первенство Советского Союза среди школьников.

Наши школьницы Света Иванченко и Юля Комрат входят в сборную России. Коля Берестнев и Саша Чичендаев — в сборную России среди школьников.

Вот какое письмо показал мне тренер школьников А. П. Зырянов: «Спасибо, Анатолий Павлович, за науку, за любовь к спорту, за все ваши хорошие слова. Только благодаря вам я преодолел два солидных рубежа: поступил в Харьковский авиационный институт и принят в волейбольную команду «Буревестник», выступающую по классу «А». Обещаю вам, что вместе с дипломом инженера у меня будет значок мастера спорта СССР.

С уважением Валерий Симендеев».

Думаю, что это письмо хорошо говорит о той атмосфере, в которой куются победы наших школьников.

Журнал „Новый мир" в 1963 году

Редактор журнала «Новый мир» поэт Александр Твардовский рассказал корреспонденту ТАСС о планах журнала на 1963 год.

Задачи «Нового мира», сказал Твардовский, естественно, не могут быть иными, чем задачи советской литературы в целом, как они определены XXII с'ездом КПСС, новой Программой партии.

Цель журнала — укрепление связи литературы с жизнью народа, правдивое изображение действительности, вдохновенное воспроизведение нового, передового в нашей жизни и обличение того, что мешает прогрессу советского общества.

Отдавая предпочтение существу содержания произведения перед ухищрениями формы, за которой чаще всего скрывается незначительность темы, мы будем по-прежнему, даже с еще большей последовательностью бороться за повышение художественного качества нашей литературы, за совершенство яркой и выразительной формы. Эти требования определяют и подбор произведений, которые будут публиковаться.

На страницах «Нового мира» читатель вновь встретится со знакомыми писателями. Героев трилогии Константина Федина «Первые радости», «Необыкновенное лето», «Костер», начавших свой путь в годы революции, журнал покажет в испытаниях второй мировой войны.

Илья Эренбург, продолжая свои мемуары «Люди, годы, жизнь», расскажет о большом периоде в жизни советского общества с начала сороковых до середины пятидесятых годов.

Среди предполагаемых публикаций — продолжение романа Ольги Берггольц «Дневные звезды», новый роман Веры Пановой, путевые записки Константина Паустовского и Виктора Некрасова, роман Владимира Дудинцева «Неизвестный солдат».

Большой интерес читателей вызвала опубликованная на страницах «Нового мира» повесть Александра Солженицына «Один день Ивана Денисовича», в которой рассказано о жизни несправедливо репрессированных людей в лагере в период культа личности Сталина.

Солженицын представил редакции два новых рассказа «Матренин двор» из сельской жизни и другой — «На станции Кречетовка», действие которого происходит во время минувшей войны. Рассказы будут опубликованы в одном из ближайших номеров.

Творчество молодых будет представлено в журнале новыми произведениями Василия Аксенова, автора популярной повести о жизни молодежи «Звездный билет», и Георгия Владимова, который недавно с успехом вошел в литературу, опубликовав повесть «Большая руда» о жизни горняков.

Будут печататься также произведения прозаиков, поэтов и критиков, делающих первые шаги на литературном поприще.

Среди произведений зарубежных писателей, которые журнал намерен опубликовать, — романы «Солдатская награда» Уильяма Фолкнера и «Чума» Альбера Камю.

Журнал сохранит свои постоянные разделы публицистики, в которых освещаются насущные вопросы жизни советского общества, проблемы дальнейшего развития промышленности и сельского хозяйства, сообщил Твардовский. По-прежнему будет предоставляться слово читателям для выступлений на самые разные темы, выдвигаемые жизнью и литературой.

В театрах, кино и цирке

ОБЛДРАМТЕАТР. Моя старшая сестра. Начало в 7 часов вечера.

ТЕАТР МУЗКОМЕДИИ. Когда ты со мной. Начало в 7 час. вечера.

ГОСЦИРК. Цирковая программа и матчи классической борьбы. Борются три пары: Яковлев—Арнаутов (вторая встреча, срок 30 минут), Чуркин — Хаджи Мухан (2-я встреча, срок 30 минут), Белоусов—Белоглазов. Представление в трех отделениях.

5 декабря, в 2 часа дня, — большое дневное представление.

КИНОТЕАТР «МОСКВА». 1. Сибирь на экране № 52. Новый художественный фильм Грешница, производство киностудии «Мосфильм» (9-40, 11-20, 1, 2-40, 4-20, 6, 7-40, 9-20 — дети до 16 лет не допускаются). Осенние напевы (к сеансу в 9-20). 2. Журнал Советская Украина № 47. Дни любви (10-40, 12-40, 4-20, 6-20, 8-20, 10-20). Орленок (9, 2-40 — для детей). 3. Журнал Советская Украина № 46. Артист из Кохановки (9, 2-30 — для детей; 10-50, 12-40, 4-20, 8, 9-50). Документальный фильм Лучи под контролем (6-10).

КИНОТЕАТР «КОСМОС». 1. Новый художественный фильм Одесской киностудии Никогда (10, 11-50, 1-40, 3-30, 5-20, 7-30, 9-20). 2. Новый киносборник: Наш Марин. Белый колокольчик (10, 11-30, 1 — для детей). Цветной широкоэкранный фильм Америка глазами француза (2-30, 4, 5-30, 7, 8-30, 10 — дети до 16 лет не допускаются).

КИНОТЕАТР «ПИОНЕР». Профессор Мамлок (9, 2, 6, 9). Дым в лесу (11, 12, 4). Сеанс юмора — журналы «Фитиль» (1, 5, 8).

КИНОТЕАТР «МЕТАЛЛУРГ». Последний раунд (10, 12, 2, 4, 5-40, 7-20, 9-30).

КИНОТЕАТР «ОКТЯБРЬ». Сильнее урагана (10, 2-10 — для детей). Репортаж с петлей на шее (12 — для детей; 4, 6, 8, 9-50).

КИНОТЕАТР «ПРОГРЕСС». Им было девятнадцать (10, 2 — для детей). Флориан (12, 4, 5-50, 7-40, 9-30).

ДК ХИМКОМБИНАТА. Братья Комаровы (3). Неуловимый Ян (5, 10).

КЛУБ «СТРОИТЕЛЬ». Гусарская баллада (5, 7, 9).

НА ЭКРАНАХ ТЕЛЕВИЗОРОВ

4 ДЕКАБРЯ

Художественный фильм «Моя любовь» (12-00, 19-30 — детям до 16 лет смотреть не рекомендуется). Телевизионные новости (19-00). Наши интервью (19-15). Научно-популярный фильм «Противоатомная защита населения» (20-45).

5 ДЕКАБРЯ

Для школьников «Ребята из интерната» (18-00). Киножурнал (18-30). «На одной широте» (18-40). Концерт «Мелодии народов СССР» (19-15). Художественный фильм «Пятый океан» (19-55).

Кемеровский горный институт

ОБ'ЯВЛЯЕТ О ЗАЩИТЕ ДИССЕРТАЦИИ НА СОИСКАНИЕ СТЕПЕНИ КАНДИДАТА ТЕХНИЧЕСКИХ НАУК

инженером **ФЕДОРОВЫМ Владимиром Родионовичем**

на тему «Исследование механизированных оградительных крепей «КТУ-1» и «КТУ-2» для разработки мощных пластов пологого падения».

Защита диссертации состоится 15 декабря 1962 года в 10 часов утра в конференц-зале Кемеровского горного института по адресу: г. Кемерово, ул. Весенняя, 28.

С диссертацией можно ознакомиться в библиотеке института.

О ЗАЩИТЕ ДИССЕРТАЦИИ НА СОИСКАНИЕ СТЕПЕНИ КАНДИДАТА ТЕХНИЧЕСКИХ НАУК

инженером **ВАНШТОКОМ Александром Семеновичем**

на тему: «Исследование некоторых вопросов крепления сопряжений капитальных горизонтальных горных выработок».

Защита диссертации состоится 15 декабря 1962 года в 10 часов утра в конференц-зале Кемеровского горного института по адресу: г. Кемерово, ул. Весенняя, 28.

С диссертацией можно ознакомиться в библиотеке института.

ТРЕСТУ «КУЗБАССЭНЕРГОСТРОЙ» для работы на периферию

ТРЕБУЮТСЯ:

главный энергетик, начальники строительных участков, начальники ПРО и ПТО, старший инженер по механизмам, старший инженер по приемке работ, старший диспетчер желдорцеха, инженер по изобретательству и рацпредложениям, начальник гаража, инженер-теплотехник, механики цехов, автомеханик, мастера-техники кирпроизводства, начальники механических мастерских, инженер-конструктор ПТО, начальник снабжения, зам. начальников ПРО, начальник автоколонны, зав. гаражами.

Обращаться в отделы кадров: Беловской, Томь-Усинской, Южно-Кузбасской ГРЭС, ТЭЦ Западно-Сибирского металлургического завода, Томь-Усинского завода железобетонных конструкций, Южно-Кузбасского промкомбината и в отдел кадров треста — г. Кемерово, ул. Ленина, 40.

ТРЕБУЮТСЯ:

КЕМЕРОВСКОМУ ЗАВОДУ «КУЗБАССЭЛЕКТРОМОТОР» на должность мастера-даковара — инженер-технолог по лакам и краскам, а также дворники.

АНИЛИНО-КРАСОЧНОМУ ЗАВОДУ — электромонтеры-ремонтники и монтажники, слесари, слесари-трубопроводчики, аппаратчики (мужчины), машинисты грузоподъемных машин; в окс — кровельщики, бетонщики, плотники, каменщики, маляры-штукатуры.

Обращаться: в отдел кадров: г. Кемерово, Кировский район, ул. Черемховская, 1.

КОРОТКО

В Новокузнецке в Доме культуры металлургов прошел семинар заведующих детскими секторами и работников детских клубов при домоуправлениях. Большое внимание на нем было уделено эстетическому воспитанию детей.

А. Пятикопеечная.

☆ ☆ ☆

На днях закончились занятия массовиков-затейников, организованные в Кемерове. 30 представителей разных городов и сел нашей области получили элементарные знания по эстрадному искусству, дирижированию, музыкальной грамоте. Много труда вложил в эти занятия массовик Дома культуры Кировского района С. Подкошурников.

З. Шляхова.

☆ ☆ ☆

Кто лучше знает литературу и искусство? Под таким девизом Междуреченская городская библиотека провела конкурс среди читателей. В нем приняли участие 90 человек. Итогом конкурса был вечер любознательных, победителям вручены премии: подписка на журналы «Юность», «Советский экран», «Работница». Об'явлен новый конкурс на тему: «Кто лучше знает всемирную историю?»

М. Сластенкова.

ТРЕБУЮТСЯ:

КЕМЕРОВСКОМУ ТРЕСТУ СТОЛОВЫХ для работы в столовых города — буфетчицы, уборщицы, конюх (в Кировский район), ученики поваров (срок обучения 1 год 6 мес.), ученики официантов (срок обучения 6 мес.).

Обращаться: г. Кемерово, ул. Красная, 7, 2-й этаж, в отдел кадров.

ИНСТИТУТУ «МНИИПТМАШ» на различные инженерно-технические должности — специалисты: по литейному производству, холодной и горячей обработке металлов, сварке, по ремонту горношахтного оборудования, начальник планово-производственного отдела, ученый секретарь, машинистка.

Обращаться: г. Кемерово, ул. Кирпичная, 1. Тел. 6-73-20.

Химчистка и крашение обновляют одежду!

В городах Новокузнецке, Киселевске, Ленинске-Кузнецком, Кемерове, Тайге построены фабрики химической чистки и крашения одежды.

Все процессы чистки, крашения и утюжка одежды механизированы. Каждая фабрика имеет большое количество приемных пунктов, где принимается одежда в чистку, крашение, в ремонт и утюжку. Цены на химчистку одежды с 1 августа с. г. значительно снижены. Если стоимость чистки сильно загрязненного костюма была 3 руб. 40 коп., то сейчас эта работа стоит 2 руб. 60 коп. В среднем на все вещи стоимость чистки снижена на 25 и более процентов. Одежда детей дошкольного возраста принимается в чистку со скидкой 40 процентов.

Своевременная чистка одежды на фабриках химчистки в полтора—два раза удлиняет срок носки и обновляет ее.

Если материал, из которого сделана одежда, потерял цвет, сдайте вещь в покраску. Окраска вещей в цвет, который вам нравится, также обновит их.

К примеру, вы носили костюм, пальто, платье и т. д. светлых тонов, вы можете покрасить их в черный, темно-синий или коричневый цвет. Если вещь темного цвета выцвела, потеряла свой цвет, его можно также восстановить путем покраски.

В химчистку и крашение принимаются любые: шерстяные, шелковые, хлопчатобумажные, меховые изделия, мужские, женские, детские пальто, костюмы, платья, шторы, скатерти, одеяла, занавески, гардины, дорожки, половые ковры, чехлы диванные. Можно покрасить ткани в метраже в любой цвет.

ГРАЖДАНЕ! ПОЛЬЗУЙТЕСЬ УСЛУГАМИ ФАБРИК ХИМЧИСТКИ И КРАШЕНИЯ ОДЕЖДЫ — ЭТО ДЕШЕВО И ВЫГОДНО КАЖДОМУ!

Шахты, заводы, фабрики, учреждения могут дать фабрике химчистки заявку на коллективное обслуживание. По их вызову (даже по телефону) будет подана машина, и приемщик возьмет в назначенный день вещи в химчистку или покраску от всех желающих. Фабрики могут обслуживать любой город, рабочий поселок Кемеровской области.

Цены на химчистку одежды утверждены Кемеровским облисполкомом 12 июля 1962 года. В случае отказа в приеме или других недоразумений обращайтесь к дирекции вышеуказанных фабрик или в управление бытового обслуживания.

Управление бытового обслуживания Кемеровского облисполкома.

Редактор Н. Я. ТРОИЦКИЙ.

АДРЕС РЕДАКЦИИ И ИЗДАТЕЛЬСТВА: г. Кемерово, ул. Трудовая, 64. ТЕЛЕФОНЫ: редактора 6-61-54; заместителей редактора 6-70-82 и 6-65-74, приемная 6-69-74, ответственного секретаря 6-68-81, зам. ответственного секретаря 6-65-63, отделов редакции: партийной жизни 6-66-73, отдела пропаганды 6-65-74, советского строительства 6-64-84, промышленности и транспорта 6-67-46 и 6-60-72, угольного 6-69-44, сельскохозяйственного 6-63-02, отдела культуры 6-62-01, информации 6-62-37, отдела писем 6-61-83 и 6-66-52, отдела об'явлений 6-68-72, фотокорреспондента 6-69-74, ночной прием информаций 6-62-37, бухгалтерии 6-67-82, директора типографии 5-59-46.

ОП01508. Типография «Кузбасс», Облполиграфиздат. Тираж 130.000 экз. Заказ № 5460.