Завтра в Москве открывается Пленум ЦК КПСС

ТРУДОВЫЕ ПОДАРКИ—РОДИНЕ!

Пролетарии всех стран, соединяйтесь!

КУЗБАСС

ОРГАН КЕМЕРОВСКОГО ОБЛАСТНОГО И ГОРОДСКОГО КОМИТЕТОВ КПСС, ОБЛАСТНОГО И ГОРОДСКОГО СОВЕТОВ ДЕПУТАТОВ ТРУДЯЩИХСЯ

Год издания 41-й № 272 (10716). | Воскресенье, 18 ноября 1962 г. | Цена 2 коп.

Доярка Антонина Красавина

ЗАВТРА в Москве открывается очередной Пленум ЦК КПСС, который обсудит вопрос «Об улучшении партийного руководства промышленностью, строительством и сельским хозяйством».

Все советские люди по издавна заведенной славной традиции стремятся ознаменовать это важное событие в жизни партии и страны трудовыми подарками Родине.

Передовики сельского хозяйства нашей области сегодня с радостью докладывают Центральному Комитету партии о своих успехах. Среди них — доярка Октябрьского совхоза Антонина Федоровна Красавина. Почти четыре тонны молока от каждой из двадцати двух коров — вот ее подарок Пленуму.

Мы все помним о славных делах доярки Октябрьского совхоза Галины Давыдовой. На нее держали равнение доярки совхозов и колхозов области. Сейчас Давыдова учится в совпартшколе, но по-прежнему ярко светит огонь маяка в совхозе. Не дала ему погаснуть ученица Давыдовой Антонина Красавина.

Четыре года назад пришла она на животноводческую ферму Октябрьского совхоза. Ее назначили подменной дояркой. Зорко присматривалась Антонина к известным в области мастерам больших надоев, по крупицам впитывала опыт. И особенно многому научилась у Галины Давыдовой.

Не так-то просто работать, когда приходится каждый день иметь дело с новой группой коров. Приходилось советоваться с доярками, постигать их секреты. Но зато какая это школа опыта и мастерства!

И вот когда подменной доярке вручили постоянную группу коров-первотелок, она была уже в какой-то мере подготовлена к преодолению многих трудностей, подстерегающих начинающую доярку. Накопленные знания, неиссякаемое трудолюбие, страстное желание оправдать доверие коллектива, занять в нем не последнее место вели Красавину к вершинам мастерства.

В первый год она надоила молока почти по 3.400 килограммов от каждой коровы своей группы. Это был в общем неплохой итог, но и не самый лучший в совхозе. А так хотелось лучшего!

И снова упорный труд, кропотливая учеба. Итог следующего года— 3.827 килограммов. В этом году Антонина Федоровна решила превысить свой прошлогодний показатель на сто килограммов и взяла этот рубеж досрочно — за десять месяцев. Теперь ее цель — 4.100 килограммов молока на корову к концу года.

Успех радует, но до рубежа, достигнутого в свое время Галиной Давыдовой (5.000 кг молока на корову!), еще далеко. И Красавина готовится к тому, чтобы взять и этот рубеж.

Пример А. Ф. Красавиной очень поучителен. Он говорит животноводам о том, что победа куется в упорном труде и постоянной учебе. Трудом и только трудом завоевываются большие успехи, преодолеваются трудности, достигаются высокие рубежи.

И пусть постоянно помнят об этом не только доярки, скотники, свинарки, но и специалисты животноводства, командиры производства от бригадира до директора совхоза и председателя колхоза — все, кому партия доверила руководить людьми, вести их к решению больших задач в сельском хозяйстве.

У нас в сельском хозяйстве много ярких маяков. Это и свиноводы «Зари», Щегловского, Юргинского и других совхозов, и мастера высоких надоев Октябрьского, Ступишинского совхозов, и супруги Кравченко из Ново-Покровского совхоза, выращивающие телят подсосным методом, и чабаны колхоза «Заря» Ленинск-Кузнецкого района, и птицеводы Арлюкского совхоза и колхоза «Ударник полей». Они показывают пример умелого использования богатейших возможностей, заложенных в совхозном и колхозном производстве.

Берите же их опыт, изучайте, обобщайте его, вооружайте им всех работников и ведите их к высоким трудовым достижениям на благо советского народа, во славу нашей Родины, во имя победы коммунизма в нашей стране!

В обкоме КПСС

ОБ ИНИЦИАТИВЕ КОЛЛЕКТИВА КЕМЕРОВСКОГО ДОМОСТРОИТЕЛЬНОГО КОМБИНАТА

Рабочие, инженерно-технические работники и служащие Кемеровского домостроительного комбината выступили с инициативой по увеличению выпуска продукции на существующих площадях и перекрытию проектной производительности комбината.

Домостроительный комбинат освоил выпуск железобетонных изделий, монтаж крупнопанельных домов и технологию производственных процессов с учетом передового опыта домостроительных комбинатов страны.

По предложению рабочих и инженерно-технических работников были внесены изменения в технологию изготовления наружных стеновых панелей и кассетных изделий и обеспечен двукратный оборот стендов и полутора—двукратный оборот кассетных установок. Проведена реконструкция арматурного цеха, в результате чего его производительность увеличилась на 18 процентов и сокращено количество рабочих. Пущена в эксплуатацию линия пневматической подачи бетона, что позволило на 30 процентов сократить время раздачи бетона на кассеты. Внедрено автоматическое регулирование термообработки изделий в пропарочных камерах по методу института КузНИИШахтострой, что дает значительную экономию пара и цемента и резко сокращает брак. Узким местом в технологии производства был бетоносмесительный цех. По предложению инженеров комбината бетономешалки этого цеха были заменены на более мощные. В результате значительно повысилась производительность бетоносмесительного узла.

Рабочие, инженеры, служащие комбината, партийная, комсомольская, профсоюзная организации, подводя итоги проделанной работы, выступили с инициативой — за счет более рационального использования существующих площадей, дальнейшего внедрения передовых методов труда, механизации и автоматизации производства перекрыть проектную мощность комбината на 12—20% и таким образом к концу 1963 года довести мощность комбината до 160—165 тыс. кв. метров жилой площади в год.

Коллектив комбината принял обязательство повысить в 1963 году производительность труда на 10 процентов, снизить стоимость одного кв. метра жилой площади на 3 процента, повышать степень заводской готовности, улучшать качество изделий и монтажа домов и со второго квартала будущего года сдавать дома только с гарантийным паспортом. Все трудящиеся комбината обязались повседневно повышать свою квалификацию, овладевать смежными профессиями и передовым опытом производства.

Коллектив комбината выступил с призывом ко всем работникам предприятий стройиндустрии области развернуть социалистическое соревнование за быстрейшее освоение и перекрытие существующих мощностей.

Бюро обкома КПСС, придавая важное значение инициативе коллектива Кемеровского домостроительного комбината об увеличении мощности предприятия на существующих производственных площадях, одобрило инициативу рабочих, инженерно-технических работников и служащих Кемеровского домостроительного комбината.

Совнархозу (т. Гайдуку), комбинату «Кемеровошахтохимстрой» (т. Рубину) поручено рассмотреть мероприятия коллектива Кемеровского домостроительного комбината, оказать практическую помощь в организации производства наружных стеновых панелей поточно-агрегатным методом с термообработкой изделий в термопостах и отделкой панелей на конвейере; лестничных маршей и площадок — в кассетах, а также во внедрении механизированной линии для затирки поверхности кассетных изделий, в переходе к производству монолитных сантехкабин с полной заводской готовностью.

Рассмотреть вопрос о выделении необходимых материально-технических ресурсов и изготовлении нестандартного оборудования на предприятиях машиностроительной промышленности совнархоза.

Бюро поручило тт. Турчину, Белоусу, Гайдуку, Тарасову, Рубину, Яковлеву рассмотреть вопрос о размещении строительства домов из крупных панелей в г. Кемерове и в срок до 20 ноября 1962 года дать предложения по максимальному их строительству и увеличению плана ввода жилой площади домостроительным комбинатом.

Бюро обкома КПСС обязало совнархоз (т. Гайдука), комбинат «Кемеровошахтохимстрой» (т. Рубина) в срок до 1 декабря 1962 года рассмотреть и решить вопросы планирования программы домостроительного комбината с целью ликвидации существующего разрыва между производством, нулевыми циклами, монтажом крупнопанельных домов и их отделкой, а также бесперебойного, равномерного обеспечения материально-техническими ресурсами.

Обеспечить четкий технологический порядок при производстве работ нулевого цикла с полным окончанием всех работ по прокладке инженерных коммуникаций до начала монтажа крупнопанельных домов.

Кемеровскому горкому КПСС (т. Турчину) и Заводскому райкому КПСС (т. Нестеренко) поручено обеспечить активную работу партийной, профсоюзной и комсомольской организаций комбината по развертыванию соревнования за быстрейшее перекрытие проектной мощности комбината, оказать помощь в вопросах агитационной и идеологической работы с людьми и повышении ответственности каждого коммуниста за порученный участок работы. Повести непримиримую борьбу с бесхозяйственностью и расточительством, за повышение экономических показателей и улучшение качества выпускаемых изделий. Необходимо поставить дело так, чтобы превратить Кемеровский домостроительный комбинат в образцово-показательное предприятие крупнопанельного домостроения.

Бюро обкома КПСС обязало горкомы и райкомы КПСС организовать обсуждение обращения коллектива Кемеровского домостроительного комбината на предприятиях стройиндустрии и в строительных организациях, наметить меры и провести необходимую работу по распространению начинания рабочих и инженерно-технических работников этого комбината. Особое внимание уделить развертыванию социалистического соревнования за повышение производительности труда, улучшение технико-экономических показателей и дальнейшее совершенствование методов строительного производства.

Новые машины в производстве

Машиностроители области в этом году освоили выпуск новых машин и аппаратов 26 наименований. Но этим список новинок не будет исчерпан. Начальник производственного отдела управления машиностроения Л. И. Гусев рассказал нашему корреспонденту:

— Есть и у нас хорошие подарки Пленуму ЦК КПСС. Кузнецкий машиностроительный завод приступил к освоению производства гидродвигателей. Такой двигатель можно назвать сердцем принципиально новой горной машины, которая будет работать в шахте без электроэнергии.

Хорошо себя зарекомендовала на добыче угля крепь «КТУ-2». Но раньше шахтеры пользовались опытными образцами, изготовленными экспериментальным заводом. Теперь и это производство становится на прочную основу. Коллектив Киселевского машиностроительного, не ожидая, когда будет сдан специальный цех, приступил к изготовлению первой серии этой крепи.

Киселевский «Строймаш» осваивает выпуск мощных гидродомкратов для производства строительно-монтажных работ.

За экономию и бережливость!

ХОЗЯЕВА

На шахте «Грамотеинская-1-2» шла подготовка к партийному собранию. Горняки подсчитывали, как снизить себестоимость топлива. Всем было ясно: пора отказаться от государственной дотации, сделать свое предприятие рентабельным.

Готовились к собранию и проходчики отдела капитальных работ.

— Взрывчатку надо расходовать по-хозяйски, — сказал взрывник Владимир Торопов. — Мое обязательство — ни одного патрона впустую.

— А я обещаю снизить расход смазочного материала, — заявил электрослесарь Алексей Корсаков.

Много хороших предложений внесли рабочие. Начальнику участка Г. М. Панину осталось только сделать общий подсчет. Цифра оказалась не маленькая: стоимость каждого метра проходки снизится минимум на 50 копеек.

Прошло время. Коллектив отдела капитальных работ подвел итоги экономии и бережливости. Они оказались отрадными. Сверх плана пройдено около 300 метров, себестоимость каждого метра снижена на 78 копеек. Сэкономлено более 3.000 рублей.

Как добились проходчики такого успеха? Ведь участок никаких лишних материалов не получал, да и условия работы не часто складывались в пользу коллектива. А дело в том, что горняки упорно и настойчиво шли к поставленной цели, искали и находили резервы снижения стоимости метра проходки.

Однажды начальник участка Панин, анализируя работу, обратил внимание, что расход взрывчатки резко возрос, хотя крепость породы осталась прежняя. Герман Максимович поговорил об этом с горными мастерами и взрывниками. Через пару дней к нему зашел взрывник Торопов, тот самый, который перед партийным собранием заверил коллектив, что не допустит перерасхода взрывчатых веществ.

— Кое-кто из проходчиков плохо обирает забой, кое-как затрамбовывает шпуры, — сообщил он.

Вскоре горный мастер обнаружил, что проходчик Григорьев недобросовестно подготовил забой к отпалке. Этот случай послужил сигналом к новому серьезному разговору на профсоюзном собрании. Горняки еще раз убедились, к чему может привести казенный подход к делу.

Беседа о чести рабочего не прошла бесследно.

Бригада Ф. П. Четверякова вела проходку 65-конвейерного штрека. И вот в погоне за большими уходами проходчики схитрили. 15 метров выработки они закрепили короткими стойками. Брак был обнаружен, пристыженные проходчики перекрепили выработку. А как быть с лесом, его уже испортили и он никуда не годен?

— Пусть бригада возместит шахте ущерб,—предложила бригада Дубинина, — пусть знают, что работать надо честно...

Изменилось отношение к делу и у других рабочих участка. Электрослесарь Алексей Корсаков завел лицевой счет экономии горючесмазочного материала. По долгу службы моторист Самойленко должен только обслуживать вентиляторы. Но его рабочая совесть не позволяет ему спокойно смотреть, когда в забое валяются лес, запасные части, канаты. Улучив свободную минутку, он подбирает все брошенное и наводит порядок в выработке.

Поход за экономию и бережливость продолжается.

Г. ГОЛУБИН.

ПЕРВОЙ В КУЗБАССЕ

В канун открытия Пленума ЦК КПСС замечательную трудовую победу одержали горняки «Абашевской-2» Куйбышевского рудника. Они первыми в бассейне завершили план четвертого года семилетки. С начала года ими добыто дополнительно 78 тысяч тонн топлива, а наиболее ценных, коксующихся углей — 85 тысяч. План производительности труда за 10 минувших месяцев выполнен почти на 108, а рост ее к 1958 году составляет 21,5 процента. От снижения себестоимости с начала года сэкономлено 84 тыс. рублей.

С. ЗЕНКОВ.

НА ПОВЫШЕННОМ РЕЖИМЕ

На Кузнецком заводе ферросплавов успешно повышает производительность металлургических агрегатов коллектив первого цеха, которым руководит опытный инженер Анатолий Петрович Безруков. Достаточно сказать, что задание прошлого месяца перевыполнено на 3,5 процента. При этом сэкономлено 558 тысяч киловатт-часов электроэнергии.

Все печи в цехе работали равномерно, на повышенном режиме.

В. Христенко.

Обгоняя время

Новые разрезы, шахты, жилые дома и культурно-бытовые об'екты Междуреченска сооружает шахтостроительное управление треста «Томьусауголь». Коллектив управления выполнил годовой план по освоению капиталовложений и сейчас трудится в счет 1963 года. Шахтостроители взяли обязательство до конца года освоить еще 250 тыс. рублей.

И. Зеков.

Победа химиков

Химики Кемерова активно участвуют в борьбе за улучшение плодородия полей, за полновесный урожай. И вклад их из года в год становится все более весомым.

Быстро увеличивает производство аммиачной селитры — особо ценного удобрения — коллектив азотнотукового завода. Этот рост идет в основном за счет лучшего использования действующих агрегатов, совершенствования технологического режима, автоматизации производства, более четкой организации труда.

В НАЧАЛЕ ЭТОГО ГОДА АЗОТЧИКИ ПРИНИМАЛИ ОБЯЗАТЕЛЬСТВО ДАТЬ СЕЛЬСКОМУ ХОЗЯЙСТВУ ТОЛЬКО СВЕРХПЛАНОВОЙ СЕЛИТРЫ СТОЛЬКО, СКОЛЬКО НЕОБХОДИМО, ЧТОБЫ ПОЛУЧИТЬ ПРИБАВКУ УРОЖАЯ, НАПРИМЕР, ПШЕНИЦЫ НА 200 ТЫС. ЦЕНТНЕРОВ. ЭТО ОБЯЗАТЕЛЬСТВО ВДВОЕ ПЕРЕВЫПОЛНЕНО ЗА 10 МЕСЯЦЕВ. ЗАМЕЧАТЕЛЬНАЯ ПОБЕДА!

— Резервы исчерпаны не все, — говорит начальник третьего цеха тов. Гриднев. — Наш коллектив стал на вахту в честь Пленума ЦК КПСС. До конца года мы еще значительно увеличим свой сверхплановый счет аммиачной селитры.

Надо сказать, что кемеровская селитра — одна из самых высококачественных в нашей стране. Она гранулированная и не сленивается. Это особенно ценно.

Перевыполняется задание по производству ядохимикатов и дезинфицирующих средств, которые в сельском хозяйстве получают все более широкое распространение.

В. СВЕТЛОВ.

Пленум межобластного совета НТО

Вчера в Кемерове состоялся пленум межобластного совета научно-технических обществ. Присутствовали руководители и главные инженеры предприятий, представители первичных организаций научно-технических обществ и ВОИР, профсоюзные работники и работники совнархоза, передовые рабочие — новаторы производства. Всего около двухсот человек.

Заместитель председателя областного совета НТО В. Е. Лобанов выступил с докладом, в котором рассказал о работе НТО по выполнению планов внедрения новой техники в промышленности, строительстве и городском хозяйстве, об улучшении использования резервов производства и о дальнейшем развитии общественных начал в работе НТО в свете решений X пленума ВЦСПС и VII пленума ВСНТО.

В ЧЕСТЬ ПРАЗДНИКА

МОСКВА, 16 ноября. (ТАСС). Советский народ и его Вооруженные Силы будут торжественно отмечать 18 ноября День артиллерии. На предприятиях, в учреждениях и учебных заведениях столицы в честь традиционного праздника проводятся доклады и лекции о славной истории отечественной артиллерии, о героических подвигах защитников Родины в годы гражданской и Великой Отечественной войн.

В эти дни оживленно в Центральном музее Советской Армии. В одном из его залов стоит 76-миллиметровая пушка № 4940. Здесь можно часто видеть молодых артиллеристов и ракетчиков Советской Армии. У этой пушки замечательная история. Боевой расчет орудия в составе Г. Гусева, В. Масютина, П. Морозова, П. Близнюка и В. Привалова прошел по военным дорогам около семи тысяч километров, уничтожил метким огнем 1.200 фашистских солдат и офицеров, 15 танков, 112 орудий, 70 пулеметов и большое количество другой боевой техники.

Накануне Дня артиллерии фонд Центрального музея Советской Армии пополнился новым экспонатом — 76-миллиметровой пушкой № 135. Это грозное оружие было в составе батареи, которой в годы минувшей войны командовала артиллерист гвардии лейтенант Т. А. Сычева. За выдающиеся героические подвиги она награждена многими орденами и медалями Союза ССР.

В КОРПУС ПРИШЛО ТЕПЛО

В корпус главного здания пускового шестого блока Томь-Усинской ГРЭС пришло долгожданное тепло. Монтажники бригад Ряпина-Семенова и Соломенникова опрессовывают трубопроводы, кончают закрывать цилиндр высокого давления шестой турбины, приступили к опрессовке обмоток статора генератора.

И. Омельницкий.

ЛЮДИ ПЫТЛИВОЙ МЫСЛИ

Притирка золотников воздухораспределителя вагона долго считалась очень трудоемкой работой. Слесарь автоконтрольного пункта т. Климов внес рацпредложение— оно уже внедрено — по механизации этой операции.

Намного облегчило труд рабочих приспособление для выпрессовки подшипников роликовых букс вагонов — предложение мастера депо т. Токаря.

Этот список новинок и их авторов можно расширить: 41 рационализаторское предложение уже внедрено в производство в Прокопьевском вагонном депо.

М. ЮРКО.

Экономия—2.090.000 рублей

Изобретатели и рационализаторы кемеровского завода «Кузбассэлектромотор» сберегли государству 2.090 тысяч рублей. Годовые обязательства перевыполнены в шесть раз.

Исключительно ценное предложение внесли главный инженер института «Гипронисэлектрохим» М. Н. Филатов и начальник аппаратного отдела специального конструкторского бюро Р. А. Васильев. Они разработали малоинерционное температурное реле типа ТМ-4. Сейчас оно внедряется в производство.

Вмонтированное в лобовые части обмотки электродвигателей, реле предохраняет их от тепловых перегрузок. Высокая эффективность, малые габариты, простота в изготовлении выгодно отличают его от ранее существовавших образцов.

Промышленные испытания показали, что срок службы электродвигателей с реле ТМ-4 увеличивается в пять раз. По самым скромным подсчетам, экономический эффект от внедрения реле только по заводу «Кузбассэлектромотор» в расчете на программу этого года составляет 1.730 тыс. рублей.

Б. ТРАПЕЗНИКОВ.

РУБЕЖ БУДЕТ ВЗЯТ

Два года назад горняки восьмого участка перешли на комплексную организацию труда. И все это время комбайн был мечтой коллектива. Но машину не давали. Лава была маловата, негде развернуться «подземному танку» ЛГД-2.

На участке все торопили Ивана Ногаева — бригадира проходчиков:

— Готовь скорее комбайновую лаву...

И вот лава нарезана. Получен и мощный комбайн.

— Считаю, что теперь можно начать борьбу за добычу 20 тысяч тонн в месяц, — сказал сменный бригадир, коммунист Анатолий Андреев.

Ему возразили:

— Не рано ли! Ведь в среднем по шахте на комбайн приходится пять тысяч.

— Если и равняться, так на передовых,—поддержали Андреева другие горняки.

И борьба началась. Много забот легло тогда на плечи бригадира сквозного комплекса Петра Ильича Фадеева. Секретарь парторгнизации участка мастер-взрывник Михаил Буравов и крепильщик-коммунист Сергей Мещеряков — председатель участкового профсоюзного комитета позаботились о том, чтобы коммунисты были на решающих местах.

Машинисты комбайна подобрались один к одному: Василий Терехин, Виктор Турчук, Николай Мустафин, Василий Попов. Во главе четырех сменных бригад стали бывалые шахтеры, имеющие за плечами многолетний опыт работы в шахте.

Первые дни октября комбайн шел без остановок. Кривая роста добычи угля на участке неизменно росла. Работа в общий котел, сознательное отношение к труду дали свои результаты: каждые сутки план перевыполнялся вдвое. В отдельные дни трудовой предпраздничной вахты горняки участка добывали более 1.200 тонн топлива в сутки.

Но 17 октября комбайн вдруг замер — вышел из строя двигатель. Для его замены понадобились целые сутки. Были и другие неудачи. Однажды из-за неисправности комбайна семь смен подряд из забоя не было выдано ни одной тонны угля. И это не смутило горняков. Они настойчиво наверстывали упущенное.

И когда оказалось, что за первый месяц в комбайновой лаве добыто 19 тысяч тонн угля, поняли, что намеченный рубеж будет взят.

Весть о предстоящем Пленуме ЦК КПСС совпала с большой победой горняков участка № 8. Выдав 20.000 тонн угля сверх плана, они завершили план четвертого года семилетки. Сейчас шахтеры несут трудовую вахту в честь предстоящего Пленума ЦК КПСС и полны решимости добыть в ноябре комбайном 25.000 тонн угля. Каждые сутки участок дает сейчас по 1.000 тонн угля.

Евг. БАТХИН.

ш. «Томь-Усинская-1-2».
г. Междуреченск.

Министр поздравляет

Сегодня советский народ и его Вооруженные Силы отмечают День артиллерии. В связи с этим министр обороны СССР, Маршал Советского Союза Р. Я. Малиновский в своем приказе № 282 от 18 ноября поздравил ракетчиков и артиллеристов, работников промышленности, создающих новую военную технику, весь личный состав Вооруженных Сил с праздником.

Министр призвал советских воинов проявлять постоянную бдительность, строгую дисциплинированность и организованность, быть готовыми в любую минуту нанести сокрушительный удар по агрессору, если он развяжет войну.

Сегодня в Москве, столице союзных республик и городах-героях в ознаменование праздника будут произведены артиллерийские салюты.

Сегодня—День артиллерии

ФЛАГМАН СТРОЙИНДУСТРИИ ИДЕТ В НАСТУПЛЕНИЕ

Будет „165-тысячник“

В решении жилищной проблемы домостроительные комбинаты призваны сыграть главную роль. Именно сборность обеспечивает высокую индустриализацию строительства, нужные темпы и снижение себестоимости квадратного метра жилья.

1962 год для нашего коллектива явился годом борьбы за освоение проектной мощности предприятия.

Уже в первые месяцы мы убедились, что проектные решения некоторых узлов комбината не обеспечивают заданной производительности. Инженеры, техники, рабочие, выявив узкие места, недочеты, взялись за их устранение. Большую помощь при этом нам оказали работники московских институтов «Индустройпроект» и «Гипростройиндустрия», ленинградские домостроители. Пригодился опыт передовых комбинатов страны (Минска, Куйбышева, Ташкента, Москвы). Много и активно участвовали в наладке оборудования кемеровские заводы, в частности «Карболит», коксохимзавод, метизный, «Кузбассэлектромотор» и другие. В это время особенно хорошо потрудились коллективы цехов кассет и наружных панелей (начальники тт. Скутин и Игнатьев), лаборатории (т. Загайнов), арматурного цеха (т. Сухарев), электромеханического цеха (т. Федин), отдела главного конструктора (т. Кузнецов), главного технолога (т. Приказчиков), новой техники (т. Воробьев).

В результате работы, проделанной коллективом, большая часть недостатков оборудования была устранена, резко улучшились технико-экономические показатели комбината. За 10 месяцев 1962 года в два раза возросла выработка на одного рабочего. Сейчас она на 30 процентов выше средней выработки по комбинату «Кемеровошахтохимстрой». Домостроительный комбинат стал прибыльным предприятием.

Конечно, эти результаты далеко еще не исчерпывают наших возможностей. Но и они показывают всю несостоятельность рассуждений о том, что ленинградский метод строительства жилья не оправдывает себя.

Участвуя в соревновании за достойную встречу 45-й годовщины Октября, мы брали обязательство: до 25 октября выйти на уровень проектной производительности по выпуску панелей. Десятидневка с 15 до 25 октября стала для нашего коллектива периодом проверки своих сил и возможностей. Наша борьба увенчалась успехом. 16, 17, 19 октября все цехи работали на уровне проектной производительности, и только недостаток материалов не позволил продлить этот опыт. Все бригады и смены завода действовали четко, но особенно хочется отметить смены мастеров тт. Савина, Городиловой, Шульженко, Ищенко, Головач, бригады тт. Кирилова, Соловьева, Харитоновой, Фалифанова и Здобина.

Свою готовность обеспечить проектную производительность доказали монтажники тт. Ершова и Ждановского и бригады отдела комплектации тт. Бондарчука, Лапина, Чайкина.

Недавно наш актив вместе с группой работников «Индустройпроекта», во главе с т. Майоровым, рассмотрел предложение по дальнейшему росту производительности комбината. Решено начать борьбу за увеличение выпуска панелей на существующих площадях. Состоялось рабочее собрание, на котором коллектив единодушно взял обязательство: **в 1963 г. на 12—15 процентов перекрыть проектную производительность и превратить «140-тысячник» в «165-тысячник».**

Вместе с тем мы поставили перед собой задачу повысить заводскую готовность изделий. Это снизит затраты труда по возведению жилого дома на 15—20 процентов, уменьшит сроки сооружения дома на 20—25 дней и сократит стоимость строительства в целом.

Используя опыт работников «Индустройпроекта» и «Гипростройиндустрии», мы освоили и пустили пневмоподачу бетона с осадкой конуса до 9 см. Это позволило в два раза сократить время формовки кассет и повысить производительность установок на 5—6 процентов. К началу второго квартала 1963 года на пневмоподачу бетона будут переведены все четыре линии.

Есть возможность повысить заводскую готовность элементов, в частности освоить изготовление об'емных сантехнических кабин с полной отделкой и установкой оборудования в условиях завода. Отделку панелей будем вести на механизированных линиях.

Мы прекрасно понимаем, что намеченные мероприятия потребуют определенных затрат, а большие средства на капитальное строительство вряд ли комбинат получит. Денег не хватает на более острые нужды стройиндустрии. Поэтому мы решили ориентироваться на использование своих внутренних резервов, провести работы в основном за счет ссуд банка под новую технику, использовать часть средств капитального ремонта оборудования. Коллектив об'явил решительную борьбу бесхозяйственности, простоям и всяким потерям в производстве. Инициатива наших рационализаторов и изобретателей направлена на экономное расходование материальных ресурсов.

Надо сказать, что намечаемые нами меры направлены не только на улучшение экономики производства. Осуществление их намного облегчит труд рабочего. Так, например, маляр, который вручную затирает поверхности изделий, что очень нелегко и не просто, получит машину. Механизируем труд бетонщиков. Все это будет сопровождаться ростом выработки и зарплаты, повышением квалификации рабочих.

Наравне с решением производственных вопросов нами намечены меры улучшения производственного быта трудящихся: на строительстве будут сделаны раздевалки, столовая, комната отдыха, открыт медицинский пункт, на производстве будут расширены бытовые помещения, организован здравпункт.

В решении ряда вопросов нам нужна помощь работников управления машиностроения совнархоза, строителей трестов «Кемеровожилстрой», «Кемеровопромстрой», Кемеровского монтажного управления № 2, треста «Железобетонстрой», «Кузбассгорпроекта», управления материально-технического снабжения. И мы твердо рассчитываем, что эта помощь будет оказана. Речь идет о том, чтобы машиностроители (начальник управления т. Герасимов) быстро и качественно изготовили наши заказы, филиал «Кузбассгорпроекта» (т. Моисеенко) выдавал проектную документацию с опережением строительства на 3—4 месяца.

Работа домостроительного комбината и треста «Кемеровожилстрой» (управляющий т. Гольдфельд) увязана особенно тесно. Вполне понятно, что мы должны выдать не только «кубы», но и реальные метры жилья. И тут многое зависит от того, насколько своевременно строители будут представлять нулевые циклы. В 1962 году мы получили фундаменты по сдаточным домам вместо августа только в октябре, а по заделу на 12 ноября получили всего 3 фундамента из 20 обещанных. Надо принимать экстренные меры, чтобы обеспечить комбинат необходимыми фронтами для его нормальной работы и выполнения принятых обязательств.

Превратить «140-тысячник» в «165-тысячник» — этим живет сегодня весь коллектив комбината крупнопанельного домостроения.

В. УРАЙСКИЙ,
начальник Кемеровского домостроительного комбината.

Так вырастает дом

РЕПОРТАЖ

КТО НЕ ВИДЕЛ эти новые жилые массивы в областном центре! Один к одному стоят пятиэтажные красавцы-дома.

А из чего они сделаны? Из каких материалов? Ответ звучит донельзя просто и обычно: балласт, цемент, арматура.

Но с этими обычными, так знакомыми нам материалами на Кемеровском комбинате крупнопанельного домостроения происходят удивительные превращения.

Первоначальное технологическое звено производства — бетоносмесительное отделение. Здесь работает коллектив мастера т. Савина. Вода, песок, гравий в бетономешалках связываются цементом, а затем пневмотранспортом и электрокарами отправляются в кассетный и стендовый цехи.

В проекте сказано, что максимальная производительность этого отделения — 90 кубометров в смену. Бригада бетонщиков т. Соловьева далеко перешагнула расчетный рубеж. 132 кубометра бетона дает прославленный на комбинате коллектив. И дело не только в модернизации оборудования. Бетонщики добились хорошей организации труда. Простой оборудования — это редкое ЧП. Участок из месяца в месяц выполняет задание на 115—120 процентов.

Другое вспомогательное отделение — арматурное производство. Различные по диаметру прутки здесь превращаются в металлические «соты». Это основа, скелет будущего изделия. Бригада т. Харитонова в смену изготавливает до 180 об'емных металлических каркасов и сеток. Это на 20 процентов выше проектной нормы.

В кассетном отделении в многосекционные вертикальные формы вставляют арматуру и заливают ее бетоном. После 6-часовой пропарки мостовой кран вынимает из распахнутого нутра кассеты готовую панель. Ее поверхность не требует большой отделки на стройке.

В этом цехе хорошо трудятся бригады т. Зотова и т. Кирилова. Это они доказали, что проектную норму можно перекрыть, по крайней мере, на 30 проц. Вместо семи кассет по проекту они в смену успевают заливать по 9—10.

Наружные стены изготавливаются в стендовом отделении. Технология в принципе аналогична кассетной, но отработана так, что с горизонтальных столов (стендов) сходят изделия с законченной наружной отделкой — «серые под шубу», «ярко-оранжевые, рифленые» и т. д. В панели вмонтированы оконные переплеты. В этом отделении между бригадами развернулась борьба за перевыполнение проектных норм. 23 наружные панели в смену — таков проектный рубеж. На одну панель больше дала 1 октября бригада тов. Здобина, а через неделю коллектив т. Куклина дал 28 панелей! Это на 23 процента выше проектной производительности оборудования.

Вот и все звенья технологической цепи крупнопанельного домостроения. Все изделия комбината комплектуются поквартирно и по этажам. Дальше их путь лежит на строительные площадки, где их ждут монтажные бригады тт. Ершова, Ждановского, Троганского. Работа идет споро. Четыре 80-квартирных дома в месяц смонтировать для трех бригад — дело обычное. Надежный помощник — техника. В распоряжении бригад семь башенных кранов. Единственное, что сдерживает монтажников, — отсутствие фронта работ. Медленно подготавливает для них нулевые циклы седьмое стройуправление «Кемеровожилстроя».

— Если нам, — говорят монтажники тт. Овчинников, Владимиров, Булатов из бригады Троганского, — будут своевременно сдавать нулевые циклы, мы сможем монтировать в месяц пять 80-квартирных домов.

А это значит, что ежемесячный прирост жилья будет еще больше, это значит, что в нашем городе будет больше светлых комнат, где справят новоселье тысячи и тысячи кемеровчан.

К. КОРОЛЕВ,
П. КОСТЮКОВ.

Маляры бригады Антонины Ищенко Лидия Ценева и Александра Новоселова грунтуют оконные переплеты (снимок слева).

На пятиминутке: мастер смены бетонщиков С. Савин с мотористами А. Манаенковой, Е. Ручкиной и А. Ручкиным (верхний снимок).

Выходит из кассеты очередная панель. На снимке справа: бригадир Иван Васильевич Зотов.

За нами дело не станет

Как и все остальные цехи комбината, наш цех наружных стеновых панелей вышел на проектную мощность. Работали мы на совесть, в полную силу, и, скажу откровенно, нашим бетонщикам это очень по душе. Ведь трудиться намного интересней, когда тебе нервы не треплют простоями. Да и заработки неплохие. В нашей бригаде люди заработали по 150—170 рублей в месяц, плюс рублей по 40 премиальных.

Бригада у нас дружная, работящая, но особенно хотел бы я отметить тт. Малянова, Нежданова, Добровольского и Винокурова — толковые, инициативные люди.

У себя в бригаде мы ввели специализацию: одни ведут разопалубку, другие — чистят и смазывают форму, третьи — укладывают бетон. Конечно, людей время от времени меняем, чтобы каждый хорошо усвоил все операции. Если бы работали, как раньше, все вместе, то по 25—26 панелей в смену не смогли бы дать.

Мы, рабочие цеха наружных стеновых панелей, считаем, что 165 тыс. кв. метров жилья в год — задача вполне посильная. Во всяком случае, за нами дело не станет.

Но если на комбинате будет такая обстановка, как в последние дни, то нечего и говорить даже о 140 тысячах. Цех переполнен панелями. Ставить их некуда. А почему? Строители не подготовили монтажникам фундаменты. Когда же кончатся наши муки с «нулями», товарищи из совнархоза? Дайте, наконец, простор комбинату!

С. ЗДОБИН,
бригадир цеха наружных стеновых панелей.

ПОДУМАЙТЕ НАД ЭТИМ, ТОВАРИШИ ИНЖЕНЕРЫ!

Мы вышли на проектную мощность. Кто из рабочих не рад этой победе? Но ведь надо не только выйти, но и удержаться на ней, а затем перекрыть ее. А у нас еще очень много неполадок. Главные из них: готовые изделия убирают плохо и бетон зачастую дают с перебоями. Если руководители комбината решат хотя бы эти вопросы, то проектную мощность вполне можно обеспечить, конечно, с определенным напряжением.

Мы все голосуем за 165 тысяч. Но тут одного энтузиазма будет маловато. Инженеры должны облегчить труд кассетчика, сделать его более производительным. Особенно это касается подачи бетона. Мы до сих пор еще пользуемся бадьями. Пневмоподача осваивается медленно. В ее схеме есть серьезные недостатки. Когда струю бетона направляют на середину кассеты, получается такой «фейерверк», что человека сшибить может. Кроме того, бетон часто забивает трубы.

Второй больной вопрос у нас — это скрытая проводка в панелях. Идея сама по себе неплоха, но она еще недодумана. У нас эти каналы для проводки отнимают массу времени и доставляют множество хлопот. А электрики на стройке ими зачастую не пользуются. То кабель по толщине не подойдет к каналу, то канал забьется раствором.

Пусть наши инженеры задумаются над этими вопросами.

М. КОНЮКОВ,
звеньевой цеха кассет.
И. МАНЬШИН,
В. КИРИЛЛОВ —
бетонщики.

ВПОЛНЕ РЕАЛЬНЫЙ ЗАМЫСЕЛ

Московский институт «Индустройпроект» уже давно поддерживает творческую дружбу с кемеровскими домостроителями. Специалисты института помогли комбинату решить многие сложные технические вопросы. Вот и сейчас в Кемерове находится большая группа проектантов. Мы попросили тов. Майорова — руководителя этой группы — рассказать о том, как институт думает помочь кемеровчанам в осуществлении их замысла — превратить «140-тысячник» в «165-тысячник».

— Мы уже давно работаем с кемеровчанами, и я должен сказать, что народ на комбинате живой, творческий, сотрудничать с ним интересно, — ответил тов. Майоров.

Первым среди «140-тысячников» страны Кемеровский комбинат вышел на уровень проектной мощности. Первым поставил перед собой задачу — перешагнуть эту мощность. И мне думается, кемеровчане ИМЕЮТ ШАНСЫ В ЧИСЛЕ ПЕРВЫХ В СОЮЗЕ ПЕРЕЙТИ НА ПОЛНОСБОРНОЕ СТРОИТЕЛЬСТВО ЖИЛЬЯ. Надо как можно быстрее реализовать эту возможность. В этой связи нам не совсем понятно, почему на следующий год домостроителям дают план 100 тыс. кв. метров жилья, а не 130—140. Совнархозу необходимо также позаботиться о «нулях», иначе комбинат завалится панелями, а сдачи жилья не будет.

Мы считаем, что замысел домостроителей Кемерова — довести мощность предприятий до 165 тыс. кв. метров жилья в год — вполне реален. Но для этого предстоит многое сделать, и наш институт сейчас работает над проектами модернизации оборудования.

Прежде всего о кассетах. Резервы времени здесь имеются на всех операциях: на сборке и разборке кассет, на заливке бетона, на пропарке.

Бетон по кассетам до сих пор развозится бадьями. Необходимо «дотянуть» пневмоподачу, схема которой разработана институтом, — это даст нам экономию 50 процентов времени на раздаче бетона.

Количество отсеков в кассетах можно увеличить с 8 до 10. И, наконец, мы предусматриваем устроить камеры дозревания. Тогда появится возможность несколько раньше высвобождать кассеты, а «недоспевшие» панели допаривать в этих камерах.

Модернизация кассет позволит перешагнуть проектную мощность по цеху внутренних панелей и перекрытий.

На домостроительном комбинате бросается в глаза большое количество ручного труда в цехе наружных панелей. Вот почему придется проделать самую коренную реконструкцию этого цеха. Как будет выглядеть цех после этой реконструкции? Будет смонтирован конвейер с технологическими постами обработки панелей. ОН ЗАЙМЕТ В ЧЕТЫРЕ РАЗА МЕНЬШЕ ПЛОЩАДИ, ЧЕМ НЫНЕШНИЕ СТЕНДЫ. Укладывать бетон будут специальные бетоноукладчики с точными дозаторами, наносить фактуру на панели — особый комбайн. В дальнейшем можно будет почти полностью автоматизировать эту линию.

Площадь, освободившуюся в цехе, займет участок отделки внутренних и наружных панелей. Ведь, кроме увеличения выпуска изделий, перед нами стоит и вторая задача — повысить их заводскую готовность, чтобы с ними поменьше приходилось возиться на стройке. За 8 минут специальные механизмы произведут затирку и шпаклевку панели, идущей по конвейеру. На стройке останется только побелить стены либо оклеить их обоями. Затраты труда на отделку дома сократятся примерно в шесть раз.

После внедрения всех перечисленных и некоторых других новшеств общие трудозатраты на один 80-квартирный дом сократятся примерно на 2 тысячи человеко-часов. Мы добьемся НЕСКОЛЬКО ЛУЧШИХ ПОКАЗАТЕЛЕЙ, ЧЕМ ФРАНЦУЗСКАЯ ФИРМА «КАМЮ», чьи результаты во многом являются эталоном для крупнопанельщиков мира.

Мы верим, что к концу 1963 года Кемеровский комбинат выйдет на 165 тысяч. Но необходимо, чтобы Кузбасс и сейчас поддержал свою стройиндустрию, как это он делал до сих пор. Очень многое, в частности, будет зависеть от машиностроителей, которым предстоит изготовить новое оборудование.

РЕИД ПО СОВХОЗНЫМ И КОЛХОЗНЫМ ФЕРМАМ

ХВАТИЛИСЬ, КОГДА ПОД ГОРУ СКАТИЛИСЬ

Нет, в совхозах Гурьевского района не услышишь обычных жалоб не нехватку кормов. Почти на всех фермах рацион кормления неплохой — 30 килограммов силоса, 5 — 6 кг соломы, по килограмму концентратов на голову. Это получается в среднем по 9 кормовых единиц. Все помещения для скота отремонтированы и утеплены. Так что есть полная возможность получать минимум 5—6 килограммов молока на фуражную корову в сутки.

Но надои не радуют гурьевских животноводов. Нет в районе ни одной фермы, где надои составляли хотя бы по три литра на корову. В Салаирском совхозе они не превышают и двух литров, в Горскинском и «Рассвете» — тоже. Район стоит на последнем месте в сводке Ленинск-Кузнецкого управления.

Главная причина этого, по нашему мнению, кроется в безответственном отношении к молочному животноводству. Ни на одной ферме перед началом зимовки не было создано минимальных запасов грубых кормов, не обеспечен нормальный водопой.

И вот сейчас, когда над районом нависла угроза срыва государственного плана заготовок молока, руководители и главные специалисты хозяйств ударили во все колокола, и пошло одно совещание за другим.

Директор Горскинского совхоза т. Арышев, например, многозначительно заявил, что для увеличения надоев молока на карту поставлено все. Каждой ферме доведено твердое задание, усилены рационы. Одним словом, на первый взгляд, дирекция и партком совхоза приняли энергичные меры.

Выездная редакция побывала на многих фермах хозяйства и убедилась, что эти заверения т. Арышева неосновательны. Вот, например, третья ферма совхоза. Здесь надаивают сейчас всего по 2,4 литра молока на корову в сутки.

— Это еще хорошо, — говорит управляющий фермой тов. Тушков. — А вот на шестой и седьмой фермах надаивают всего по 1,7 литра.

— А можно ли надаивать больше?

— Конечно, можно.

Да, возможности тут есть, а используются они из рук вон плохо. Рацион на третьей ферме хороший. Но выделенные корма используются не по-хозяйски. Силос и солому сваливают около скотных дворов. Когда скот выгоняют поить, он втаптывает корма в снег.

— Так что мы получаем для каждой коровы не по 35 килограммов силоса, а всего лишь по 20, — горько сетует доярка тов. Балясникова.

В двух больших помещениях до сих пор не смонтированы автопоилки. В морозный день, когда доярки не могут пробить на речке прорубь, скот остается непоеным.

В то же время к этим скотным дворам подведен водопровод. Дело стало за немногим: надо установить сваленные здесь же автопоилки.

На ферме мы встретили механика совхоза по трудоемким работам т. Гусева. Вместе с одним сварщиком он был занят ремонтом водокачки, которая размерзлась из-за разгильдяйства кочегаров еще 5 ноября. Шестого об этом сообщили на центральную усадьбу, а девятого приступили к ремонту, который затянулся на несколько дней. Скот стоял без воды.

— Разве мы успеем вдвоем отремонтировать водокачку и смонтировать автопоилки? — сокрушается механик.

Вместе с т. Гусевым мы прикинули, через сколько дней можно вдоволь напоить все дойное стадо совхоза, если усилить ремонтную группу. Оказывается, всего через день — два. Но беда-то в том, что главный инженер совхоза т. Андреев не внемлет просьбам об усилении группы Гусева.

Абсолютно на всех фермах совхоза доят коров вручную. А где электродоильные аппараты? Они есть. Но от использования их отказались.

— Нет смысла применять мехдойку, — заявил управляющий т. Гордеев. — Два литра от коровы можно и руками выдоить.

Так же рассуждает и директор совхоза т. Арышев.

Надо сказать и еще об одном неиспользованном резерве повышения надоев. На второй, третьей, пятой и других фермах совхоза животные стоят по колено в соломе. Дело в том, что нигде нет кормозапарников и соломорезок, солома не поливается соленой водой. В сухом же виде коровы ее не поедают. Да что там солома! Тут и концентраты-то как следует не измельчают. Вот и выходит: рацион в совхозе богат, а толку от него никакого. Чтобы справиться с государственным планом, совхоз должен сдавать ежедневно 7 тонн молока, сдает пять.

А ведь это хозяйство в Гурьевском районе считается лучшим по надоям молока. При таких же кормах в других совхозах молока получают гораздо меньше. Недавно резко начали снижаться надои на второй и четвертой фермах совхоза «Рассвет». Особых причин к этому тоже не было. Полопались трубы водоснабжения, не были подвезены корма, солому не стали запаривать. Несколько дней скот оставался без воды и корма.

Однако руководители совхоза спохватились, когда надои скатились до двух литров и меньше. Но их тревога тоже оказалась показной. Настоящей заботы о скоте в совхозе все-таки нет. Все предоставлено самотеку. Такая же картина наблюдается и в Салаирском совхозе. Здесь, по словам директора т. Сорокина, можно получать по 4 литра молока на корову в день и справиться с выполнением годового плана. Есть и корма, и помещения, ко всем скотным дворам подведен водопровод. Словом, есть все возможности увеличить надои. Но они катятся вниз. Сейчас надои составляют 1,8 литра на корову в сутки.

И в заключение хочется обратиться к руководителям Ленинск-Кузнецкого территориального управления: когда же вы, товарищи, разберетесь в положении, создавшемся в хозяйствах Гурьевского района? Неужели тут и дальше будут расходовать много кормов и получать мало молока?

Выездная редакция газет «Кузбасс», «Знамя труда» и областного радио:
Ю. ШЕБАЛИН, А. КОЛЕСНИКОВ, А. ВОЛКОВ.

Как сохранить силос

Нынче основная масса силоса заложена курганами. Этот способ значительно эффективнее и экономичнее других — траншейного и буртового.

Но следует помнить, что края кургана тонкие и с наступлением морозов быстро промерзают. Это снижает качество силоса.

Кормление мерзлым силосом может вызвать заболевание. Чтобы избежать этого, необходимо сейчас же обрубить края курганов до высоты 1 метра и скормить скоту. Курган с краев закрыть слоем соломы толщиной 1,5—2 метра.

Я. БЕЗЕЛЬ,
ст. научный сотрудник Кемеровской сельскохозяйственной опытной станции.

ИЗ ОБЩЕСТВЕННОЙ ПРИЕМНОЙ «КУЗБАССА»

ДВОЕ ПО ОДНОМУ ВОПРОСУ

Не сняв шапку, он неторопливо уселся, бережно разгладил усы и начал рассказывать:

— По нашей улице в 1960 году дорогу щебенкой засыпали, 770 тысяч старыми деньгами израсходовали, думали асфальтировать, да что-то не стали. Хорошая дорога была. Была, потому что этим летом Киселевское стройуправление трубопровод на шахту № 4-6 вело и всю дорогу перекопало. С левой стороны канаву сточную засыпали и еще горы земли навалили. Весной в наших домах, что в лощине стоят, все погреба зальет. Вы уж примите меры, пусть канаву прокопают, а с дорогой — уж бог с ней. Это не наше дело.

— Вы про какую улицу говорите, про Садовую?

— Да, да про нее самую. А что, уже кто был? — оживившись, спросил он. И уже не без удовольствия добавил: — Подождите, если не пророют канаву, еще не так надоедим, все будем ходить. А кто же все-таки вперед меня был, если не секрет?

— Секрета тут нет никакого. Николай Яковлевич Зиновьев приходил. И с таким же возмущением, как вы, о погребах говорил, о людях, пустивших на ветер 770 тысяч рублей государственных средств.

Не дав договорить, посетитель завел свое. Дорогу перекопали — это не наше дело, черт с ней. Кому надо, тот пусть и разбирается. А вот канаву надо прорыть, до Москвы дойдем, если не примете меры... М-да, а почему же Николай Яковлевич сюда приходил? Он же на другой улице живет, да и родственников, кажется, у него на нашей улице нет. Интересно.

Уже подходя к двери, он все еще вполголоса бубнил:

— Почему же Николай Яковлевич приходил? Нет, родственников у него на нашей улице, нет.

А я смотрел в кожаную спину ему и думал: правда, что нет у Николая Яковлевича на Садовой родственников. Но печется он не о себе, не о своей родне. Беспокоят его погреба всех жителей улицы, беспокоит и судьба дороги.

БОЛЬШОЕ СПАСИБО

Следующим вошел высокий пожилой мужчина и еще от порога, щурясь через очки, спросил:

— Я Свиридов. А вы товарищ Абрамов?

— Нет, я не Абрамов, но это не так уж важно. Пожалуйста, что вас волнует, выкладывайте.

Мужчина улыбнулся:

— Видите ли, я сегодня не просить пришел, а поблагодарить товарища Абрамова за помощь. В прошлый четверг я был тут, принимал тогда товарищ Абрамов. И знаете, то, что я добивался три месяца, сделали за три дня. Большое спасибо ему.

Приятно слышать такое. Я заверил, что с удовольствием передам большое спасибо Александру Ивановичу. Но мужчина не уходил.

— А я все же думаю, что стоит написать в газету, — помяв в руках шапку, продолжал он. — Сами подумайте, какое головотяпство. Летом задумали ломать наш барак в центре города, вполне еще пригодный для жилья. Одной семье, что занимала комнату как раз в середине барака, предоставили квартиру в новом доме. В комнате же печь и полы сломали, чтобы никто самовольно не вселился. Барак же ломать передумали. Вот мы и остались с воздушной прокладкой, на зиму глядя. Обратились в ЖКО треста «Киселевскуголь» к начальнику тов. Шагаеву, чтобы утеплили комнату. Да где там, и слушать не стал. Счет уж потеряли, куда обращались. Пришлось в прошлый четверг обратиться к вам. И вот уже все сделали. Когда пол вновь настилали, зашел тов. Шагаев. Его рабочие и спрашивают:

— Зачем мы пол срывали, а сейчас опять стелем?

Он им ответил:

— Гнилой был — вот и перестилаем.

А пол-то был хороший. Два года назад ремонтировали. И печь была хорошая.

Не головотяпство ли это?

Т. АВАЛИАНИ,
внештатный корреспондент газеты «Кузбасс».

Краткие сообщения

● Более ста тысяч человек посетило Пражский музей В. И. Ленина с января до ноября нынешнего года.

● 16 ноября состоялась забастовка 70 тысяч строителей итальянской столицы. Бастующие требуют улучшения своего материального положения.

● Представитель министерства обороны США сообщил, что в настоящее время нет планов освобождения от военной службы 14.000 резервистов военно-воздушных сил, призванных в связи с кубинским кризисом.

● Около 1.300 кораблей из 27 стран мира побывали в новом морском порту Ростока (ГДР). Грузооборот новой гавани, первая очередь которой была введена в эксплуатацию в мае 1960 года, уже составил 5,5 млн. тонн.

● Свыше 3,5 тыс. специалистов с высшим образованием подготовил за 10 лет своего существования сельскохозяйственный институт в Гуанчжоу (КНР). Свыше 90 процентов выпускников института принимают непосредственное участие в сельскохозяйственном производстве.

● Всего восемь минут с начала движения потребовалось построенному в Японии супер-экспрессу для того, чтобы достичь скорости 200 километров в час. Очередное испытание супер-экспресса показало его отличные ходовые качества. Особый характер сцепки вагонов позволяет полностью исключить всякую тряску и толчки при движении. Сверхскоростной поезд будет ходить на новой линии государственной железной дороги между Токио и Осака.

● Председатель Союза греческих артистов Месолонгитис заявил, что 40 процентов греческих артистов, входящих в этот союз, являются безработными. Кроме того, не имеют работы и влачат жалкое существование сотни артистов, не входящих в союз.

(ТАСС).

Вести с шестого континента

В южнополярную обсерваторию «Мирный» возвратился из научно-исследовательского похода санно-тракторный поезд. На базу вернулись четыре полярника седьмой советской антарктической экспедиции.

Научно-исследовательский поход по 100-километровому маршруту пролегал от побережья моря Дейвиса в глубь антарктического материка вверх по ледниковому склону. Поход продолжался 40 дней и проходил на высоте около полутора тысяч метров над уровнем моря.

Изучение полученных научных данных позволит сделать более правильный вывод о скорости и движении материкового льда.

Место в строю

ОБЗОР ПИСЕМ

Отклик читателей нашло письмо Светланы Л., опубликованное в нашей газете 12 октября. Как и следовало ожидать, сетования восемнадцатилетней девушки на свою «неустроенную» жизнь, ее жалобы на «крушение» надежд и стремлений вызвали у читателей недоумение и осуждение.

«Как больно и обидно слышать о разочарованности в жизни от человека, которому дано все, — пишет **Е. Мещерякова** (пос. Кургановка). — Я слепа от рождения, не испытала счастья видеть красоту природы, прелесть окружающего. Однако не чувствую себя неполноценным человеком и испытываю большую радость от того, что живу в хорошее время. Мне много труднее, чем Светлане. Но я работаю и одновременно учусь в ШРМ. Быть разочарованной в жизни, когда ты здорова и тебе 18 лет, — это просто немыслимо».

А вот что пишет **Галина Набокова** (г. Анжеро-Судженск): «Светлана, мне стало смешно, когда я прочитала твои слова: «Перебираю в памяти всю свою прожитую жизнь...» А сколько ты прожила и что ты видела? Действительно, какое право имеешь ты судить о жизни, когда в ней сделан твой первый самостоятельный шаг? Откуда идут они, эти «осуждения», «суровый приговор» жизни?»

Буквально все читатели соглашаются с **Тамарой Мартыненко**, которая прямо, по-рабочему сказала о причинах «смятения» Светланы Л.: «Дурью ты мучаешься, бездельем».

Светлана Л. жалуется на то, что ей не удалось исполнить свои мечты. И немудрено, говорят читатели. Ведь для того, чтобы осуществить намеченное, надо стремиться к нему. А этого как раз и нет у Светланы. Да и откуда возьмется это стремление, если вчерашняя школьница еще не окунулась в жизнь. Студентки IV курса Кемеровского пединститута **Л. Калинина, В. Борисова** и другие, обращаясь к «растерявшейся» девушке, пишут: «Ты боишься оторваться от родительского крова и смело пуститься в плавание по морю жизни, испытать все самой, преодолеть препятствия и добиться осуществления мечты, своих желаний».

Войти в настоящую жизнь, испытать ее радости и трудности! Вот что предлагают читатели Светлане. В общественном труде, в служении Родине, народу — в этом находят свое призвание и счастье советские люди. «Я испытываю большую радость от того, — пишет читатель **Е. Денисов** (г. Прокопьевск),—что в великом здании коммунизма будет лежать и мой кирпичик. Только в работе, честном труде на благо общества человек находит свое место и счастье в жизни».

Л. Свиридова (г. Юрга) пишет: «Каждый из нас трудится и учится не только для себя, но и для общества. Мы строим коммунизм, и надо, чтобы каждый трудился не покладая рук своих. Мы живем по принципу: кто не работает, тот не ест».

В редакцию пришли письма от людей разных профессий. И в каждом — теплые, гордые слова о радости свободного труда. «Наша бригада, — пишет столяр Кемеровской мебельной фабрики **П. Шевелев**, — борется за высокое звание коллектива коммунистического труда. Занята в ней в основном молодежь и большинство учится в школе, техникумах, институте. Мне хочется особенно отметить столяра Виктора Сапельченко. Он отличный мастер и прилежный ученик 10-го класса. Ему нелегко совмещать работу с учением. Но он не хнычет, не трусит, как Светлана Л., а проявляет огромную настойчивость в борьбе за достижение поставленной цели».

Светлана Л. писала, что она тоскует по романтике, необычным свершениям. Такова уж молодость, всегда стремящаяся к подвигам. Но беда Светланы в том, что романтику она ищет не в жизни. Читатель **М. Сидоров** (г. Гурьевск) по этому поводу пишет: «Зачем смотреть куда-то в неведомые края и искать там романтику. Стоит посмотреть вокруг себя — и увидишь бурное кипение жизни. Вот в этом кипении — на шахте, заводе, стройке, на полях — и ищи романтику, совершай подвиги».

Да, в нашей жизни есть место героизму, подвигам. Читательница **В. Потемкина** (г. Кемерово) прислала в редакцию газетную вырезку — рассказ о героическом подвиге трактористов Щербаковского совхоза, погибших в борьбе с огненной стихией, спасая народное добро. «Прочитай этот рассказ о подвиге, — обращается читательница к Светлане, — и ты узнаешь о настоящих людях, молодых строителях коммунизма в самом хорошем понимании этих слов».

Перед человеком, только вступившим в жизнь и делающим первые шаги, стает немало трудностей. Но нельзя пасовать, сдаваться перед ними. «Гладкой дороги в жизни не бывает, — пишет сверстница Светланы мастер ателье мод **Лариса Шам** (г. Кемерово). — Надо не бояться трудностей и уметь преодолевать их».

В нескольких письмах читатели поднимают и другие вопросы воспитания молодежи. **В. Метелин** (г. Новокузнецк) пишет, что в школе немало говорят о романтике, но чаще о романтике книжной. Школа должна помогать юношам и девушкам избирать путь в жизни, решать сложный вопрос: кем быть?

Справедливо также замечание читателей о том, что в некоторых производственных коллективах недостаточно внимания уделяют людям, только что сошедшим со школьной скамьи и вступившим на путь самостоятельной жизни. Комсомольские организации должны постоянно держать в поле своего зрения этих молодых людей. Не могут проходить мимо их и партийные, профсоюзные организации. Нужно воспитывать молодежь на славных революционных традициях, на примерах самоотверженного труда рабочих, колхозников, интеллигенции, на великих идеях коммунизма.

Б. МИХАЙЛОВ.

Меры приняты

30 октября 1962 года в газете «Кузбасс» была опубликована статья «А МЕЧ-ТО... БУМАЖНЫЙ». Заместитель начальника комбината «Кузбассуголь» В. Вильчицкий сообщил, что статья правильно отражает состояние гидравлического способа добычи и транспортирования угля на действующих и строящихся шахтах комбината.

По вопросам, затронутым в статье, принимаются меры. План добычи угля для гидрошахт и гидрокомплексов на 1963 год установлен в соответствии с реальными возможностями предприятий. В будущем году добывать угля гидроспособом по сравнению с 1962 годом увеличится на 20 проц.

Шахта «Красногорская» после реконструкции будет добывать все топливо гидравлическим способом.

КОСМОНАВТЫ ПОЗДРАВЛЯЮТ ВАЛЮ ТКАЧЕНКО

БЕЛГОРОД, 16 ноября. **(Корр. ТАСС).** Весть о подвиге 18-летней белгородской парашютистки — работницы цементного завода Валентины Ткаченко облетела всю страну. Отважную девушку-комсомолку первыми поздравили товарищи по работе, а также жители села Шопино Гостищевского района, где Валентина училась в школе и где сейчас живут ее родители.

Поздно вечером 15 ноября в Белгород пришла телеграмма из Москвы от космонавтов.

«Я и мои друзья до глубины души тронуты подвигом русской девушки Вали Ткаченко, — пишет от имени своих друзей Юрий Гагарин.—Она поистине бесстрашный человек. То, что сделала Валя в воздухе, можно назвать одним словом—подвиг. Очень прошу сердечно поздравить ее от нашего имени. Ю. Гагарин».

Сегодня утром Валентина Ткаченко разговаривала по телефону с испытателем парашютов мировым рекордсменом майором Евгением Андреевым, поразившим недавно мир своим выдающимся прыжком из стратосферы.

Валентина: Здравствуйте, Евгений Николаевич. Поздравляю вас с вашим замечательным прыжком из стратосферы.

Андреев: Вы получили нашу телеграмму? Наш коллектив испытателей восхищается вашим подвигом.

Валентина: Спасибо, получила.

Андреев: Еще раз поздравляю вас с большим подвигом.

Присутствующий при разговоре сотрудник «Белгородской правды» Г. Мень спросил у Евгения Николаевича:

— Вам приходилось слышать о подобных случаях?

— История не знает таких случаев, — ответил мировой рекордсмен. — Когда мы проанализировали действия Валентины в воздухе, то пришли к выводу, что это не только мужество — оно характерно для парашютистов. Здесь была проявлена исключительная техническая грамотность. Валентина действовала так же четко и последовательно, как опытный испытатель.

МЕЖДУНАРОДНАЯ ЖИЗНЬ

ФРАНЦИЯ НА РЕШАЮЩЕМ ПОВОРОТЕ

ПАРИЖ, 16 ноября. **(Корр. ТАСС).** Более 27 миллионов французских избирателей вновь призваны к урнам — 18 ноября состоится первый тур выборов в Национальное собрание, которое было досрочно распущено президентом де Голлем в отместку за то, что большинство депутатов осудило антидемократическую реформу конституции. Предстоит выбрать 480 депутатов из общего числа 2.168 кандидатов, выдвинутых различными партиями.

Избирательная кампания ознаменовалась совершенно необычным непосредственным вмешательством президента в политическую борьбу. Призвав избирателей голосовать за тех кандидатов, которые поддержали на референдуме его законопроект о реформе конституции, де Голль фактически возглавил борьбу за власть его приверженцев, об'единенных в правящей партии ЮНР («Союз в защиту новой республики») и других группировках.

Де Голль добивается избрания в Национальное собрание депутатов, благоприятно относящихся к его реформам, констатировала газета «Эко». Смысл этих намечаемых реформ, как и уже проведенных, ясен — они ведут к усилению личной власти президента, к дальнейшему урезыванию прав парламента, к подавлению оппозиции путем ликвидации политических партий.

Поэтому наиболее видные обозреватели сходятся во мнении, что французская республика оказалась на решающем повороте. Дальнейшие пути ее развития во многом зависят от нынешнего голосования.

В интересах правящей партии действует нынешняя избирательная система: выборы проводятся в два тура по избирательным округам. Каждая политическая партия может выдвинуть лишь одного кандидата. Для избрания в первом туре необходимо абсолютное большинство голосов (половина плюс один голос), во втором туре достаточно относительного большинства голосов. Перед вторым туром разрешается блокирование партий, открывающее перед буржуазными политиканами безграничный простор для беспринципных комбинаций и мошеннических сделок.

Именно при помощи этой антидемократической системы партия ЮНР, собрав на парламентских выборах в 1958 году на 300 тысяч голосов меньше, чем компартия, захватила почти в 20 раз больше мест в Национальном собрании.

Той же цели подчинена и так называемая «избирательная география», иными словами перекраивание избирательных округов в интересах господствующего класса: пролетарские избирательные округа «разбавляются» путем включения в них районов с мелкобуржуазной прослойкой. В одних округах оказывается значительно больше избирателей, чем в других. Так, на парламентских выборах 1958 года в четвертом (буржуазном) округе Лилля насчитывалось около 63 тысяч жителей, а в седьмом избирательном округе, населенном в основном рабочими-текстильщиками, проживало 118 тысяч человек...

С учетом специфики избирательной системы, а также уроков недавнего референдума и строится предвыборная тактика и маневры штаба ЮНР. Она рассчитана на то, чтобы об'единить на выборах под затрепанным лозунгом антикоммунизма как можно больше кандидатов буржуазных партий и группировок.

Задача стратегов из ЮНР облегчается разобщенностью левых сил Франции, особенно антикоммунистической позицией лидеров СФИО (социалистическая партия). Генеральный секретарь СФИО Ги Молле сделал большой шаг в сторону от безоговорочной поддержки политики президента де Голля: он призвал голосовать повсюду против кандидатов ЮНР. Но до подлинного сплочения всех республиканцев еще далеко. Эту половинчатую позицию Ги Молле критикует в последнем номере еженедельника «Франс-обсерватэр» Клод Бурдэ. Лишь укрепление и сплочение всего левого лагеря, указывает он, может служить достаточно действенным оплотом против реакции.

Французская коммунистическая партия является самой главной силой этой борьбы. Она настойчиво зовет к об'единению всех республиканцев, разоблачая все опасности усиления режима личной власти. Компартия выступила с конкретной программой защиты прав и интересов трудящихся масс, борьбы против засилья монополий и реакции, за расширение демократии во Франции. Вместе с коммунистами в этой борьбе будут все искренние республиканцы и патриоты.

А. БАРАНОВ.

Польская Народная Республика. Много труда вложили польские трудящиеся, чтобы Варшава, полностью разрушенная гитлеровцами во время войны, превратилась в прекрасный современный город.

На снимке: Новый Свят—одна из наиболее оживленных улиц польской столицы.

Фото ЦАФ—ТАСС.

Гарантировать безопасность границ Йемена

КАИР, 16 ноября. (ТАСС). Газета «Аль-Ахрам» опубликовала сегодня интервью своего корреспондента с членом Совета президентства ОАР Анвар Садатом, который сейчас находится в Сане.

«Войска Об'единенной Арабской Республики, находящиеся в Йеменской Арабской Республике, — заявил Садат, — возвратятся в свою страну, как только будет прочно гарантирована безопасность границ Йемена от всяких попыток проникновения на его территорию наемных банд и положен конец заговорам, организуемым с целью удушения йеменской народной революции».

Садат подчеркнул, что Саудовская Аравия нарушила подписанное в свое время в Джидде тройственное соглашение о взаимной обороне между Йеменом, ОАР и Саудовской Аравией и продолжает совершать агрессивные акты в отношении ИАР. «Мы, — сказал Садат, — должны были исправить это положение и поэтому подписали соглашение с ИАР о взаимной обороне».

НУЖНЫЙ ПАРТИИ ЧЕЛОВЕК

— Исключайте. Мне все равно. Уеду на Восток...

Это заявление насторожило членов бюро горкома партии. Что произошло с человеком? Почему он равнодушен, когда решается вопрос о его партийности?

☆ ☆ ☆

ДЕТСТВО Юрия Михайлова было не из радостных. Туманно помнит, как разошлись отец с матерью. Образ матери в его памяти не сохранился. Жил у бабушки. Потом отец забрал к себе. А в первый год войны ушел на фронт. Прислал весточку: прямо с эшелона — в бой...

Больше писем не было.

11-летний Юрий оказался в детском доме. Побывал в нескольких. Особенно запомнился тот, что в Чебаках Красноярского края. Директор-самодур бил ребят. Юрий сбежал, связался было с «героями», но с помощью хороших людей — он так и называет тех, которые за него заступились, — порвал с ними.

В первый послевоенный год юноша окончил школу ФЗО. И начал самостоятельный трудовой путь. Работал на транспорте, вначале вызывным, потом слесарем, кочегаром. Нелегко было — крепким здоровьем к тому же после такого детства он не отличался. Но тянулся, старался.

Обо всем этом Юрий рассказывает просто — не мне одному, мол, столько невзгод досталось. Чувствуется: горд, боится вызвать жалость у собеседника. Не требует он и особого к себе отношения. Претензий к жизни тоже не имеет, разве что вот разошлись родители да война...

После службы в армии остался в Кемерове. Здесь встретил самую чудесную, конечно же, девушку в мире — Лену. Она тогда работала на заводе и училась в школе рабочей молодежи. Поженились. Вначале снимали комнатку, потом Юрий построил засыпную «домину», как он называет, на 14 кв. метров. В нем и сейчас живут они и две их дочурки. Лена работает и учится на 5-м курсе заочного финансово-экономического института.

Юрий около четырех лет трудился на азотнотуковом. Здесь к нему «прицепились» — записывайся в школу рабочей молодежи. Товарищи по работе напоминали: «Держись за гриву века — за хвост не удержишься». «Грива» нашего века — знания. И Юрий записался. В шестой. После такого перерыва в учебе. Не оканчивая пятого.

— Все это Лена, — не без гордости говорит Юрий, имея в виду помощь и поддержку жены.

Сколько упорства и настойчивости надо было, чтобы учиться, не бросить школу?! После работы бежал на занятия, оттуда — в детский сад и ясли, забирал дочерей. А дома, натопив квартиру, сажал их на колени и заставлял себя вникать в «иксы» и «игреки». Это, если хотите, подвиг, не каждому такое дано.

Сейчас Юрий — уже на третьем курсе строительного техникума.

Вот, собственно, и вся биография Юрия Сергеевича Михайлова. Когда знакомишься с ней, невольно проникаешься уважением к этому человеку — **человеку нашему** в самом полном и глубоком смысле этого слова.

Все у Михайлова шло в основном нормально, вплоть до того злополучного «инцидента», когда он не выдержал, заявив:

— Мне все равно...

☆ ☆ ☆

В НОЯБРЕ 1960 года Юрий перешел слесарем на завод минераловатных изделий — здесь работала Лена. Старался. Нередко на его рабочем месте появлялись красные переходящие флажки — их присуждали лучшим. Михайлов, как говорил об этом на партсобрании т. Пестов, помогал начальнику цеха бороться с нарушителями трудовой дисциплины. Вскоре — в феврале 1961 года — его приняли кандидатом в члены партии; рекомендации дали коммунисты Амзинский, Фоминцев и Галеев из тепловодоцеха АТЗ, знавшие его по совместной работе не один год. Потом...

Как-то Юрий совершил проступок. Незначительный. Готов был выслушать замечание. Но его лишили части премиальных. Такое решение он посчитал несправедливым и в резких тонах высказал свое неудовлетворение некоторыми порядками на заводе. С тех пор стал замечать повышенную требовательность к себе, особенно со стороны мастера Самойлова. А тут произошло недоразумение.

Поехал Юрий на выходной в деревню к родным жены. В понедельник, как и договорились, задержался на два часа, но пришел на завод отпроситься — был не совсем трезвым. Говорил: виноват, отработаю. Мастер мехцеха т. Самойлов написал докладную директору завода. С Юрием как следует не поговорили, лишь потребовали об'яснительную. Он написал. Через некоторое время секретарь парторганизации П. А. Климов собирает бюро. Докладывал почему-то не он, а тов. Самойлов, который заявил: за последнее время Михайлов стал вести себя хуже. Но почему, что случилось? Ни слова.

Конечно, Михайлов нарушил дисциплину и за это должен отвечать. Неправ он, когда, пусть даже обиженный, невыдержанно вел себя на партбюро. Но совершенно очевидно и другое: не проявили члены бюро к нему достаточного товарищеского участия, хотя были твердо убеждены, что Юрий, как говорится, не потерянный человек. Выступивший на бюро директор завода П. В. Дягилев усомнился в порядочности Михайлова. Он даже внес предложение просить Заводский райком разобраться с теми коммунистами, которые давали т. Михайлову рекомендации для вступления кандидатом в члены КПСС, так как он взял их не в нашей парторганизации, а мы им поверили... Откуда такое недоверие и пренебрежительное отношение к товарищам по партии?

Директор (кстати, он на бюро выступал один) диктовал свою волю дальше. В категорической форме он заявил, что Михайлова надо с завода выгнать — нечего-де с ним возиться, из кандидатов исключить.

Выгнать, исключить...

Некоторые коммунисты, когда узнали об этом, подходили к Юрию и сочувствовали: «Нехорошо с тобой поступили, неправильно к тебе отнеслись». Но на собрании не заступились. Заводский райком партии тоже не вник глубоко в существо дела, удовлетворился «отрицательной характеристикой» и поддержал решение парторганизации.

Юрия исключили. Он оказался временно без работы. А тут заболели дети, он не смог посещать занятий, а когда пришел в техникум — увидел приказ: отчислить.

У человека подорвалась вера в себя.

☆ ☆ ☆

НА БЮРО ГОРКОМА Юрий Михайлов пришел небрежно одетый, небритый. Против предложения об исключении не возражал — смирился, видать. Но в душе его таился протест:

— Не люблю несправедливости. Ведь у меня не было ни одного взыскания... И сразу... Уеду я отсюда. И говорить тут нечего. Все решено. Не знаю только, как жена.

«Но когда я увидел, что члены бюро, старшие товарищи проявляют живой, неподдельный интерес к моей судьбе, — вспоминал потом Юрий, — стало неловко за себя, за то, что вначале вел себя грубовато, считал: все против меня, разве тут добьешься правды».

Разговорились. Юрий ничего не скрывал. Рассказывал все, как было, давал трезвую и в целом правильную оценку допущенным им проступкам. Потом поделился своими соображениями о недостатках на заводе.

— Вы же нужный партии человек.

После этих слов секретаря горкома Михайлов на мгновение замер. Испарина появилась у него на лбу. Почти шепотом попросил: дайте собраться с мыслями, разрешите присесть.

Долго еще длился разбор этого персонального дела, перерос-ший в задушевную беседу. Юрий убежденно доказывал, что он хочет работать, сколько сил хватает, хочет учиться, лучше жить...

Михайлова оставили кандидатом в члены партии.

— Спасибо, — только и сказал он.

Шел я с бюро и думал: какая все же это тонкая штука — работа с людьми, воспитание их. «Выгнать», избавиться от нарушителя — самый легкий путь. Но в этом ли призвание руководителя? На память почему-то пришли слова Николая Островского: если не можешь воспитать многих — воспитай хоть пятерых, хоть одного. Это тоже много — воспитать одного большевика. И еще сильнее утверждалась мысль: до чего же чуткими и внимательными должны быть те, кому доверено вмешиваться в судьбы других!

☆ ☆ ☆

НЕДАВНО я поинтересовался, как дела у Юрия.

— Как Михайлов? — повторил мой вопрос Борис Александрович Лихачев, начальник управления механизации треста «Кемеровожилстрой», коллектив которого подал Юрию руку дружбы. — Трудится прекрасно на ремонте машин. Принимает активное участие в общественной работе. Учится в техникуме. Одним словом, хороший парень, кроме положительного, ничего о нем не скажешь.

Когда Юрий пришел в управление, прошлых его проступков не вспоминали, не ковырялись в записях в трудовой книжке: что было, мол, то прошло. Главное — будущее. Рассказали о том, что коллектив соревнуется за коммунистический труд, поставил перед собой серьезные требования.

Юрий Михайлов принял их без оговорок!

П. ГУЛЫЙ.

Спорт

Победа на родине хоккея

ОТТАВА, 16 ноября. (Корр. ТАСС А. Жигулев). Первый матч в Канаде сборная хоккейная команда СССР сыграла со столичным клубом «Монтагнардс атлетик ассошиэйшн» и победила — 7:3 (1:3, 2:0, 4:0). Шайбы у нашей команды забросили: А. Альметов — 5, Э. Иванов и В. Старшинов.

Матч Ботвинник— Петросян будет весной

Чемпион мира гроссмейстер Михаил Ботвинник и победитель турнира претендентов в Кюрасао гроссмейстер Тигран Петросян договорились о проведении весной 1963 года матча на первенство мира по шахматам.

Новый поединок за шахматную корону организуется по поручению ФИДЕ в Москве шахматной федерацией Советского Союза. Дата начала матча будет об'явлена позднее, после ее утверждения президентом ФИДЕ Фольке Рогардом (Швеция).

В соревновании должно быть сыграно 24 партии (по три партии в неделю). Чтобы сохранить свой титул, Ботвиннику достаточно свести матч вничью (12:12). Для завоевания высшего шахматного звания Петросян должен набрать минимум 12,5 очка.

МОСКОВСКИЙ АНСАМБЛЬ ОПЕРЫ

В Кузбасс прибыл Московский ансамбль оперы. Свои гастроли он начал во Дворце культуры новокузнецких алюминщиков оперой «Травиата». В его репертуаре — «Чио-Чио-Сан», «Риголетто», «Евгений Онегин», «Севильский цирюльник», «Русалка».

В Новокузнецке столичные артисты будут гостить до 27 ноября, а затем поедут в Прокопьевск.

В мире интересного

ИСПЫТАНИЕ ПЛОТИНЫ... ЗЕМЛЕТРЯСЕНИЕМ

Необычное испытание плотины Нурекской ГЭС завершили энергетики и строители. Модель плотины, установленная на специально сконструированной грузинскими учеными сейсмической платформе, была подвергнута имитированному землетрясению. Обладает ли плотина необходимым запасом прочности, чтобы выдержать подземные толчки высоких баллов? Испытание дало на этот вопрос положительный ответ.

В ближайшие дни на этой уникальной платформе грузопод'емностью в 25 тонн будет проведено испытание на сейсмостойкость модели арочной плотины Ингурской ГЭС, самой высокой в мире.

НЕЙТРОН «ОТМЕЧАЕТ» 30-ЛЕТИЕ

Из множества элементарных частиц атома, известных сейчас физикам, нейтрон по праву считается «старейшиной». В этом году он «отмечает» 30-летие. Открытие нейтрона связано с именем английского ученого Джеймса Чедвика, ученика Резерфорда. Облучая один из радиоактивных элементов — бериллий альфа-частицами, ученый обнаружил поток неизвестных тяжелых частиц. По своей массе они были близки к протону, но лишены электрического заряда и потому способны проникать в любое вещество. Об этой нейтральной (без заряда) частице Чедвик и сообщил в 1932 году на заседании Королевского общества.

Открытие нейтрона создало новое направление в физике. Он явился участником многих процессов при получении ядерной энергии. За 30 лет нейтрон стал поистине вездесущей частицей. Астрономы с его помощью изучают космическое пространство. Нейтронные методы измерений, отличающиеся высокой точностью, применяют геологи и медики, металлурги и биологи. Без этих частиц невозможно себе представить работу атомной электростанции, реакторов атомохода «Ленин».

РЕПОРТАЖ ИЗ ЦАРСТВА НЕПТУНА

Это было необычное путешествие. Небольшое советское экспедиционное судно «Балаклава», бороздившее этим летом просторы Черного и Азовского морей, искало и собирало голоса жителей морских глубин.

...Извиваясь змеей, исчез в пучине волн брошенный с борта судна гибкий резиновый кабель. Включилась аппаратура, и магнитофон начал записывать на пленку репортаж из царства нептуна. Вот что рассказала о результатах исследований руководитель экспедиции Е. В. Шишкова.

— В южном районе Черного моря, неподалеку от Батуми, мы встречали очень шумных, даже крикливых рыб. Их «беседа», напоминающая частую барабанную дробь, была настолько энергичной, что нам все время приходилось убавлять громкость репродуктора.

Особенно оживляется этот говор в вечерние часы, когда рыбы поднимаются из нижних «этажей» моря в верхние. В это время разыгрываются целые симфонические концерты барабанщиков. Над стройным хором парит высокий звук флейты — посвистывание дельфинов, вышедших на охоту.

Обследовав Азовский и Черноморский бассейны, экспедиция Всесоюзного научно-исследовательского института морского хозяйства и океанографии (ВНИРО) собрала богатейшую акустическую коллекцию. Полученные экспедицией данные послужат базой для создания прибора, с помощью которого рыбаки смогут безошибочно распознавать, какие рыбы скрываются в морских глубинах, сколько их и в каком направлении они движутся.

Звуки рыб, записанные на пленку, можно послушать в павильоне «Наука» на ВДНХ. Кстати, наведение промысловых судов на косяки сельди по издаваемым рыбами звукам осуществлено впервые в мире с борта советской подводной лодки «Северянка».

И ЛИЧИНКИ ГНУСА ПОГИБЛИ...

Почти восемь лет строится Братская ГЭС, и все эти годы люди борются не только с могучей стихией Ангары, но и с маленькими, еле заметными мошками, которых в народе метко прозвали гнусом. Какие только средства не применялись против мошки: дымокуры, отпугивающие мази, защитные сетки. Работающий на Ангаре энтомологический отряд не раз проводил химическое опыление с воздуха, но и эти меры не были радикальными.

И вот нынешним летом произошло, казалось, необ'яснимое чудо: гнуса не было в Братске. Впервые люди работали без сеток, а в жаркие летние дни спокойно купались и загорали.

Что же случилось? Почему исчезла мошка? На этот вопрос на страницах газеты «Восточно-Сибирская правда» отвечает научный сотрудник Биологического института Сибирского отделения Академии наук СССР Г. Гребельский.

— Гнус был уничтожен Братским морем, — говорит ученый. — Как известно, мошки откладывают свои яйца на порогах и перекатах (по-сибирски шиверах), где вода богата кислородом и лучше прогревается. Там яички лежат всю зиму. Во второй декаде июня, когда температура воды повышается, происходит, как говорят энтомологи, вылет первого поколения насекомых. Братское море затопило пороги и перекаты. Так погибли личинки.

(Корр. ТАСС).

□ □ □

МОСКОВСКАЯ ОБЛАСТЬ. Коллектив Мытищинского машиностроительного завода выполняет заказы для строительства Асуанской плотины. На днях в ОАР будут отправлены 14 автомашин-бетоновозов.

НА СНИМКЕ: бетоновозы, предназначенные для отправки в ОАР.

Фотохроника ТАСС.

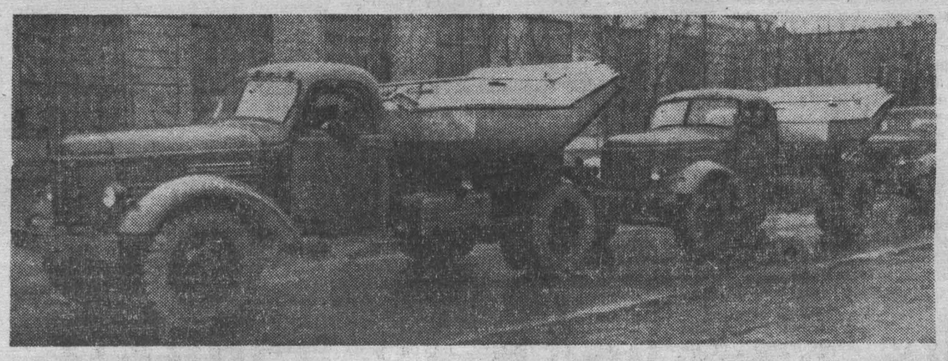

Далеко от Кузбасса до Рима

НЕ ЗРЯ ГОВОРИТ народная мудрость: «Гора с горой не сходится, а человек с человеком сойдется». Так и мы через четверть века случайно встретились в больничной палате с Альфредом Маури, в прошлом итальянским коммунистом, а теперь членом КПСС, персональным пенсионером. Газеты уже рассказывали об этом интереснейшем человеке.

Так вот, Маури получал в больнице боевую газету итальянских коммунистов «Унита». И вечерами в тихом коридоре люди усаживались на широких диванах послушать, что пишут в «Уните», узнать, как борются итальянские коммунисты.

В один из таких вечеров было прочитано письмо из Рима о трагедии в семье рабочего-строителя Марио Педротти. Жена Марио Вера Тотси тяжело заболела. Ей угрожала полная слепота. Веру поместили в больницу. Потребовалась срочная операция. Но за операцию нужно уплатить 75 тысяч лир. Лечение будет продолжаться больше месяца, и за каждые сутки в больнице нужно платить 2.500 лир. Кроме того, за каждый лечебный укол, за каждый анализ, за каждый врачебный осмотр и проч. тысячи и тысячи лир. Короче говоря, нужен был примерно годовой заработок рабочего-строителя Марио Педротти, чтобы спасти жену от слепоты. Марио заложил в ломбард все свои ценные вещи, одежду, белье, обручальные кольца, но всего этого было мало. А ведь у них трехлетний ребенок. Как жить, как быть, как сохранить ребенку зрячую мать? «Унита» вместе с письмом об этом напечатала большой портрет Веры Тотси, обнимающей своего ребенка.

В нашем больничном коридоре стало тихо, когда прочли это волнующее письмо. Сибиряки, слушавшие письмо из «Униты», приняли близко к сердцу трагедию семьи Марио Педротти: ведь читалось это письмо именно в глазном отделении большой сибирской больницы. И одна пожилая колхозница, которой недавно сделали очень серьезную операцию, сказала: «Была бы эта Вера здесь, у нас, и все было бы так просто!» Так это письмо из Рима одним своим случаем, словно мощный прожектор, осветило, какая пропасть лежит между жизнью простых людей страны социализма и жизнью простых людей современной капиталистической Италии.

Пришел установленный час для сна, и мы разошлись по палатам. Но облик Веры Тотси с ребенком на руках не выходил из головы. Тысячи километров отделяют нашу сибирскую тайгу от оливковых рощ Италии. Очень далек Кузбасс от Рима, но мне чудилось, что я слышу, как беспокойно и тревожно бьется сейчас сердце рабочего-строителя Марио Педротти. В моем полусонном мозгу рождались картины: как был бы поражен и, видимо, потрясен Марио, если бы он пришел сюда, в одну из наших сибирских больниц. Он увидел бы несколько пятиэтажных корпусов с сотнями больничных палат, с десятками операционных, лабораторий, специальных кабинетов, оборудованных по последнему слову медицинской техники, и все это от начала до конца предоставлено совершенно бесплатно простым советским людям. И он увидел бы, как заботливо здесь лечат сотни таких же женщин, как его Вера Тотси.

В большое окно нашей палаты в эту ночь в полную силу светила луна. С берегов большой реки дул прохладный ветерок, и долго не спалось. Я думал о тех людях, которые разными дорогами жизни оказались случайно в одной палате.

Вот лежит шофер Михаил. Во время ремонта автомашины произошел несчастный случай. Осколок какой-то детали ударил в глаз и нанес ему глубокую рану. Михаила доставили в больницу вечером, когда был только один дежурный врач. Требовалась немедленная операция, к тому же очень сложная, и из дому вызвали заведующую глазным отделением. Несколько долгих ночных часов два врача боролись за глаз Михаила. Это была виртуозная операция. Нужно всегда помнить, когда говорят о глазных хирургах, что человеческий глаз весит только... 7 граммов, из коих 3 грамма составляет стекловидное тело. Теперь Михаил уже готовится к выписке, у него очень хорошее настроение.

Рядом спит семидесятипятилетний дед. У него пышная белая борода. Катаракта закрыла ему оба глаза, и он почти ничего не видит. Привезли его из Таштагольского района. Кто этот дед? Где-то у горной речушки, в стороне от больших и малых дорог, в тайге у него есть дом, огород, корова и пчелы. Дед, видимо, не раз думал о том, что прожил свою жизнь не в ногу со временем, он любил произносить слово «общество», в котором буква «щ» звучала как «ч», и он говорил: жили мы со старухою только как бы сами для себя, а что мы обчеству дали? Вот только сына убили фашисты на фронте, а другой там же ногу оставил. Правда, теперь от этого сына уже внуки пошли. Они уж для обчества поработают.

А вот лежит экскаваторщик угольного разреза. У него большие шрамы на лице у самых глаз, его готовят к пластической операции с пересадкой ткани, чтобы уничтожить эти шрамы и не повредить глаза. Есть еще в палате тракторист из Промышленновского района, забойщик из Междуреченска, электротехник с Томь-Усинской ГРЭС.

Жизнь подкинула к нам в палату двадцативосьмилетнего парня — Леньку. В больнице он был старожилом, лечился 8-й месяц. Был он коренастым, сильным и крепким, его мускулам могли позавидовать цирковые борцы. Но зрение у него быстро стало гаснуть, произошла отслойка глазной сетчатки. Здесь, в больнице, к нему было проявлено исключительное внимание. Делали все, что только можно. Больница сама приняла меры, чтобы ему оформили инвалидность. Теперь этого Леньку мучает один вопрос: какую пенсию ему установят, если у него на руках только две справки: полтора месяца грузчиком на кирпичном заводе в каком-то году да полтора месяца рабочим в совхозе в каком-то году. Только 3 месяца трудового стажа у 28-летнего человека. Где же он был, Ленька?

Он с горечью проклинает тот день, когда его, 14-летнего мальчика, втянули в воровскую шайку. С тех пор он почти все свои годы провел там, где находятся профессиональные, многократно судившиеся рецидивисты.

Никто, конечно, не писал циркуляров и инструкций, как нужно в больницах обращаться с людьми типа Леньки, но для советских врачей само собой разумелось, что, хотя Ленька и сбился с пути честного человека, он все же человек, и ему уделяли внимания столько же, сколько другим больным.

Обидно было только одно, что Ленька не понимал всей этой глубины советского гуманизма. Он говорил мне: «Ох и врачи хорошие, ох и люди они хорошие!» А что за спиной этих людей стоят Советское государство и народ, которые поручили им быть хорошими и сделали их хорошими, что наши советские врачи — это и есть Советская власть в самом подлинном смысле слова — это Ленькины мозги воспринимали с большим трудом.

Но зато таштагольский дед-единоличник это прекрасно понимал. И когда спустя пару недель после операции ему сняли повязки и он увидел свет, он принес мне уже из другой палаты толстую больничную книгу и сказал: «Напиши, пожалуйста, от всего моего сердца глубокую благодарность врачам, сестрам, Советской власти и всему обчеству». Я долго перелистывал эту больничную книгу, чтобы добраться до чистой страницы. Вся она была заполнена тысячами благодарностей, буквально тысячами. Их, видимо, уже никто не читает. К ним привыкли, как привыкают к воздуху. И подумалось мне: ведь такие книги есть в каждой нашей больнице, и всюду люди, как правило, пишут благодарности врачам, сестрам, хозяйкам, нянечкам. В нашей стране уже около двух миллионов больничных коек, и можно себе представить, если все эти книги благодарностей сложить в одну, какое получится сверхмощное гигантское спасибо от миллионов советских людей, спасибо нашему общественному социалистическому строю, спасибо партии, которая впервые в истории человечества начертала в своей Программе формулу: «Все во имя человека, все для блага человека».

☆ ☆ ☆

В следующие вечера мы узнали из новых номеров «Униты», что читатели газеты откликнулись на письмо о Вере Тотси. Тираж «Униты» более миллиона экземпляров, ее читают сотни, тысячи рабочих. В редакцию «Униты» уже на второй день стали поступать пожертвования, чтобы помочь Марио Педротти. И уже через три дня в редакции было собрано 900 тысяч лир. Марио Педротти благодарил товарищей за помощь и сказал, что он воспользуется только самой необходимой частью этих денег, а остальные пусть останутся в фонде редакции, чтобы помочь другим товарищам, у которых может произойти такая же страшная история, как и у него.

С. ШНАПИР.

Не купишь билет—ходи с бородой

ПО ПИСЬМУ В РЕДАКЦИЮ

□ □ □

Недавно в Панфиловском сельпо был настоящий переполох. И все по той причине, что план закупки картофеля трещал по всем швам. Председатель В. М. Севостьянов ходил чернее грозовой тучи. Свой гнев Виктор Матвеевич изливал на подчиненных. Работа правления была организована по принципу французского парламента: шли бесперрывные заседания. В короткие перерывы между ними созывались совещания заготовителей и работников прилавка. Произносились речи, намечались мероприятия, брались обещания.

Но дела с выполнением плана не улучшались от этого. Не на шутку задумался председатель.

И вот однажды Севостьянова осенила идея. В то утро сослуживцы были немало удивлены такой резкой перемене в настроении своего начальника. Виктор Матвеевич был в хорошем, приподнятом настроении духа. Пройдя в свой рабочий кабинет, он пригласил бухгалтера. Разговор длился не более трех минут. И тут же в торговые точки полетела телефонограмма: «Запрещаю продавать водку за деньги. Отпускать только в обмен на картофель».

Мы не знаем, оформил ли руководитель сельпо свое «рационализаторское» предложение в БРИЗе и получил ли за него вознаграждение. Но нововведения продолжались. Случись временные перебои с какими-либо товарами — и он сразу зачислит их в разряд «дефицитных». А раз так, то труженики села могут купить их только с нагрузкой.

Так, в частности, случилось с лезвиями для бритья. По ним Виктор Матвеевич издал особое распоряжение: «Запрещаю продавать лезвия без нагрузки. С каждым лезвием — лотерейный билет».

Словом, хочешь быть бритым — покупай лотерейный билет, не купишь — ходи с бородой.

И кто его знает, что еще Севостьянов придумает, если его не остановить.

М. АЛЕКСАНДРОВ.

РАСХИТИТЕЛЕЙ ХЛЕБА—К ОТВЕТУ

В последнее время в ряде городов и рабочих поселков области силами общественности и работников милиции проведены рейды по проверке соблюдения правил торговли хлебом. Выявлены случаи, когда продавцы отпускают в одни руки по 5—10 булок. Материалы рейда обсуждены на административных комиссиях горрайисполкомов. Виновные в разбазаривании хлеба — как граждане, скармливающие его скоту, так и продавцы, нарушающие правила торговли — строго наказаны.

Гражданка Сухачева Т. И. из Топок нигде не работает, содержит в своем хозяйстве три свиньи, четыре овцы, четыре головы крупного рогатого скота, много домашней птицы. Весь скот она кормит хлебом, купленным в магазине. Местные органы власти привлекают Сухачеву к уголовной ответственности по Указу от 4 мая 1961 г.

ИЗВЕЩЕНИЕ

Кемеровский горком КПСС извещает пропагандистов школ, кружков и семинаров сети политпросвещения, что семинары будут проводиться в помещении клуба ГРЭС с 10 часов утра: **20 ноября** — для пропагандистов истории КПСС, международного положения и внешней политики, политшкол, текущей политики, коммунистического воспитания и эстетики. **21 ноября** — для пропагандистов политэкономии, конкретной экономики промышленности, строительства, торговли, транспорта, руководителей семинаров начальных экономических школ. **22 ноября** — для пропагандистов конкретной экономики промышленности и строительства, руководителей начальных экономических школ.

Горком КПСС.

Редактор Н. Я. ТРОИЦКИЙ.

ГОДЫ И ЛЮДИ

Как помогла пьеса...

...Осень 1921 года.

В Песковскую волость Кременчугского уезда Полтавской губернии прибыли дети из голодающих районов Поволжья. Кожа да кости. Да глазенки блестят глубоко-глубоко. Смотришь на них — сердце кровью обливается. Наша комсомольская ячейка сразу же взяла этих детей под свое покровительство.

Весь состав ячейки, 17 человек, во главе с секретарем отправился «в народ», за продуктами. К кулакам не заходили, только к бедноте и середнякам. Через два—три часа мы принесли несколько мешков печеного хлеба, пшено, муку, сало, яйца, прикатили целую подводу с арбузами, вслед за нами женщины несли кувшины с молоком, сметаной, миски с творогом.

Детей прежде всего осторожно накормили. Затем выкупали, переодели в чистое, принесенное жителями села белье, приготовили первые постели из свежего пахучего сена. Разместились эти 45 девочек и мальчиков в бывших поповских горницах. Так решил ревком.

Более двух недель дети были на полном нашем иждивении. А затем их взяли на государственное обеспечение и стали снабжать всем необходимым из города Кременчуга.

Конечно, со снабжением детдомов было трудно, и поэтому наша комсомольская ячейка попрежнему оказывала детям свою посильную помощь. И вот как однажды помогла нам в этом революционная пьеса.

Помню, в уездном комитете комсомола среди разных брошюр, которыми нас снабжал агитпроп, мне попалась пьеса «Мы и они», автор В. Карпинский. Пьеса была глубоко революционной, боевой, очень понятной и близкой сердцу трудового народа.

Чтобы легче восприняли зрители новую пьесу, я перевел ее с русского на украинский язык, и репетиции начались.

В селе Песках спектакль прошел с небывалым успехом. Тогда мы решили выступить и в соседних селах: Манжелее, Мануйловке, Васильевке и Александровке. Комсомольское собрание также решило, чтобы в этих селах (более зажиточных, чем наше) спектакли сделать платными, а весь сбор — сдать в пользу детей.

И вот в этих селах появились афиши: «Внимание, внимание! Песковские комсомольцы и молодежь ставят спектакль — революционную пьесу «Мы и они» В. Карпинского. Начало в 8 часов вечера. Цена билета — два кармана пшеницы. Весь сбор пойдет в пользу голодающих детей Поволжья».

Собрали мы тогда почти пять мешков пшеницы. Привезли, смололи на мельнице и торжественно вручили заведующей детдомом Елене Михайловне Первак (тогда еще молоденькой учительнице нашего села, ныне — пенсионерке).

Это было солидным подспорьем к государственному снабжению детдомовских ребят села. Мы и дальше помогали своим подшефным. А о пшенице, собранной на спектаклях, никогда не забывали.

И вот я решил найти автора пьесы «Мы и они», того человека, который помог нам в тяжелые годы собрать зерно для голодающих детей.

И нашел! Оказывается, автор пьесы — Вячеслав Алексеевич Карпинский, член КПСС с 1898 года, соратник В. И. Ленина, старейший журналист, бывший редактор газеты «Беднота», Герой Социалистического Труда.

Недавно я получил от Вячеслава Алексеевича ответ на посланное ему письмо. Он пишет: «Вы меня очень обрадовали Вашим письмом. Так приятно было вспомнить те далекие славные годы!

«Мы и они» я, конечно, помню. В связи с моими воспоминаниями, которые, надеюсь, написать, я как-то перелистал эти странички и подумал: «Ну, об этом писать не стоит...»

А после Вашего письма вижу, что стоит! При всей своей художественной слабости это была оригинальная форма сильно действующей агитации.

В связи с этим вспомнил еще одну форму инсценированной агитации, автором которой я был. На сцене происходил спор между представителями тогдашних классов и партий. Победителями в споре всегда оказывались, конечно, коммунисты.

Не помните ли Вы такие инсценировки? Если да, напишите мне о них.

Напишите еще что-нибудь особенно интересное из тех лет, связанное с «Беднотой»

С коммунистическим приветом В. Карпинский 2.IX. 62 г.».

А. ТРОИЦКИЙ,
персональный пенсионер.
г. Кемерово.

Новая электронная

Новую электронную вычислительную машину создали сотрудники Тбилисского научно-исследовательского института приборостроения и средств автоматизации. Она позволит за 1—3 минуты определить вес составных частей металлургической шихты. Этот процесс раньше требовал целого рабочего дня квалифицированного инженера-технолога.

Машина повысит точность расчетов, обеспечит возможность регулирования состава шихты, а также более стабильный режим работы домны. Подсчитано, что с применением этого новшества только одна домна Руставского металлургического завода даст дополнительно тысячи тонн чугуна в год. Сократится расход кокса.

С 20 ноября **ГОСЦИРК** с 20 ноября
ПОЛНАЯ ПЕРЕМЕНА ПРОГРАММЫ
И МАТЧИ КЛАССИЧЕСКОЙ БОРЬБЫ
Участвуют мастера спорта
и сильнейшие борцы-профессионалы СССР

В театрах, кино и цирке

ОБЛДРАМТЕАТР. Сегодня днем и вечером — Клоп.

ТЕАТР МУЗКОМЕДИИ. Днем — Веселая вдова, вечером — Холопка.

ГОСЦИРК. Сегодня два прощальных представления первой программы и гастроли вновь прибывших артистов. Начало в 3 часа дня и в 7 час. 30 минут вечера.

КИНОТЕАТР «МОСКВА». Рекламный ролик. Широкоэкранный цветной фильм Бабетта идет на войну (9, 2-45, 6-35). Гусарская баллада (10-55, 12-50, 4-40, 8-30, 10-20). 2. Необычайный подарок. Тяжелая расплата (9-30, 11-35, 1-40, 4, 6-05, 8-10, 10-15). 3. Наука и техника № 18. Песня о сизом голубе (9, 10-50, 12-40, 2-30 — для детей). Любовь с первого взгляда (4-20, 6-10, 8, 9-50).

КИНОТЕАТР «КОСМОС». 1. Дикая собака Динго (9-30, 11-30, 1-30, 3-30 — для детей). Последний раунд (5-30, 7-20, 9). 2. Последний раунд (9-30, 11-35, 1-40, 3-45 — для детей). Загон (5-50, 7-55, 10).

КИНОТЕАТР «ПИОНЕР». Сашко (9-30, 12, 1-30, 4). Янтарный замок (11, 3, 5-30). Аку-аку (6-30). Весенние грозы (8, 9-40).

КИНОТЕАТР «МЕТАЛЛУРГ». Мой младший брат (10, 12, 2, 4, 6, 8, 10).

КИНОТЕАТР «ОКТЯБРЬ». Волшебный цветок (10, 12, 2-10 — для детей). Мартин в облаках (4, 6, 8, 9-50).

КИНОТЕАТР «КОМСОМОЛЕЦ». Человек-амфибия (3-40, 7-10). Ошибка профессора Хегера (5-20, 9).

КИНОТЕАТР «ПРОГРЕСС». Девочка в джунглях (10, 2 — для детей). Сегодня ночью погибнет город (12, 4, 5-50, 7-40, 9-30).

КИНОТЕАТР «ЛУЧ». Пятый отдел (10, 2). Дикая собака Динго (12, 4, 6, 8, 10).

ДК ШАХТЕРОВ. Медведь-плясун (1). Репортаж с петлей на шее (3, 5-15, 7-15, 9-15).

ДК КИРОВСКОГО РАЙОНА. Гусарская баллада (11-30, 1-30, 3-30, 5-30, 7-30, 9-30).

КЛУБ ГРЭС. Путешествия Гулливера (3). Телефонистка (5, 7, 9).

КЛУБ АВТОМОБИЛИСТОВ. Семь нянек (3 — для детей; 5, 7, 9).

КЛУБ «СТРОИТЕЛЬ». Бей, барабан! (3). Под одним небом (5, 7, 9).

19 ноября

КИНОТЕАТР «МОСКВА». 1. Новости дня № 42. Новый широкоэкранный художественный фильм Ночь без милосердия (9, 2-30 — для детей; 10-50, 12-40, 4-20, 6-10, 8, 9-50). На орбите дружбы (к сеансу в 9-50). 2. Наука и техника № 19. Сказание о любви (9, 10-55, 12-50, 2-45, 4-40, 6-35, 8-30, 10-20). 3. Их оставлять нельзя. Рапсодия (9-30, 11-30, 1-30, 4, 6, 8, 10 — дети до 16 лет не допускаются).

КИНОТЕАТР «КОСМОС». 1. Новый итальянский художественный фильм Бандиты из Оргозоло (9-30, 11-20, 1-10, 2, 3-50, 5-40, 7-30, 9-20). 2. Цветная кинокомедия Гусарская баллада (10, 1-40, 3-30 — для детей; 11-50, 5-20, 7-30, 9-20).

КИНОТЕАТР «ПИОНЕР». Тайна Жоао Корраль (9-30, 1-30, 4, 6, 9). Мальчик-рыболов (11-30, 2-30). Балет на льду (12-30, 8).

КИНОТЕАТР «МЕТАЛЛУРГ». Песня о сизом голубе (10, 2). Загон (12, 4, 6, 8, 10—дети до 16 лет не допускаются).

КИНОТЕАТР «ОКТЯБРЬ». Мой младший брат (10, 12, 2-10 — для детей; 4, 6, 8, 9-50).

КИНОТЕАТР «КОМСОМОЛЕЦ». Репортаж с петлей на шее (3-40, 5-20, 7-10, 9).

КИНОТЕАТР «ПРОГРЕСС». Последний раунд (10, 12, 2, 4, 5-50, 7-40, 9-30).

КИНОТЕАТР «ЛУЧ». Гусарская баллада (10, 12, 2, 4, 6, 8, 10).

ДК КИРОВСКОГО РАЙОНА. Все золото мира (3, 5, 7).

КЛУБ ГРЭС. Новый художественный фильм Ошибка профессора Хегера (4, 6, 8, 10).

КЛУБ КХЗ. Телефонистка (5, 7, 9).

ЗАВТРА НА ЭКРАНАХ ТЕЛЕВИЗОРОВ

Телевизионные новости (19-00). Спортивное обозрение (19-15). Киножурнал (19-25). Великий испанский драматург — Лопе де Вега (19-35). Художественный фильм «История на воде» (19-50). «Ходок из Пахомовки» — телевизионная постановка по рассказу С. Антонова (21-10).

Кемеровский ГОРОДСКОЙ САД
ОТКРЫТА БАЗА
ПРОКАТА ЛЫЖ И КОНЬКОВ
Часы работы с 12 до 19 ежедневно.

АДРЕС РЕДАКЦИИ И ИЗДАТЕЛЬСТВА: г. Кемерово, ул. Трудовая, 64. ТЕЛЕФОНЫ: редактора 6-61-54; заместителей редактора 6-70-82 и 6-65-74, приемная 6-69-74, ответственного секретаря 6-68-81, зам. ответственного секретаря 6-65-63, отделов редакции: партийной жизни 6-66-73, отдела пропаганды 6-65-74, советского строительства 6-64-84, промышленности и транспорта 6-67-46 и 6-60-72, угольного 6-69-44, сельскохозяйственного 6-63-02, отдела культуры 6-62-01, информации 6-62-37, отдела писем 6-61-83 и 6-66-52, отдела об'явлений 6-68-72, фотокорреспондента 6-69-74, ночной прием информаций 6-62-37, бухгалтерии 6-67-82, директора типографии 5-59-46.

ОП01483. Типография «Кузбасс». Облполиграфиздат. Тираж 130.000 экз. Заказ № 5460.