РЕПОЗИТОРИЙ ГГУ

Пролетарии всех стран, соединяйтесь!

КУЗБАСС

ОРГАН КЕМЕРОВСКОГО ОБЛАСТНОГО И ГОРОДСКОГО КОМИТЕТОВ КПСС, ОБЛАСТНОГО И ГОРОДСКОГО СОВЕТОВ ДЕПУТАТОВ ТРУДЯЩИХСЯ

Год издания 41-й
№ 268 (10712).
Среда,
14 ноября
1962 г.
Цена 2 коп.

В Президиум ЦК КПСС

О подведении итогов года и увеличении производства и закупок зерна

Готовясь к докладу на Пленуме ЦК, я интересовался предварительными итогами сельскохозяйственного года. Хочу поделиться некоторыми мыслями. Надо сказать, что в этом году колхозники и колхозницы, рабочие и работницы совхозов, партийные, советские и сельскохозяйственные органы неплохо поработали. Принятые на мартовском Пленуме ЦК решения о перестройке управления сельским хозяйством сыграли важную роль. Производственные управления начали более глубоко вникать в экономику колхозов и совхозов, оперативнее решать назревшие вопросы сельскохозяйственного производства.

Несмотря на то, что в ряде крупнейших сельскохозяйственных районов сложились суровые климатические условия — я имею в виду засуху в Сибири и Казахстане и холодное дождливое лето в центральных областях Российской Федерации, в Белоруссии и прибалтийских республиках, уровень производства и заготовок зерна, мяса, молока, шерсти, яиц в сравнении с прошлым годом увеличился. Видимо, несколько меньше мы будем иметь фабричной сахарной свеклы. Вследствие неблагоприятных условий меньше будет собрано и заготовлено картофеля. Производство, а также заготовки хлопка и подсолнечника будут на уровне прошлого года.

Приведу основные данные о производстве сельскохозяйственных продуктов:

	1953 г.	1961 г.	1962 г. (ожидаемое)
зерно — миллиардов пудов	5,0	8,4	9,0
хлопок — млн. тонн	3,9	4,5	4,5
сахарная свекла (фабричная) — млн. тонн	23,2	50,9	49,0
подсолнечник — млн. тонн	2,6	4,8	4,7
картофель — млн. тонн	72,6	84,3	63
мясо (в убойном весе) — млн. тонн	5,8	8,7	9,2
молоко — млн. тонн	36,5	62,6	64,5
масло животное — тыс. тонн	497	894	950
шерсть — тыс. тонн	235	366	369
яйцо — миллиардов штук	16,1	29,3	30

В связи с ростом производства увеличились заготовки сельскохозяйственных продуктов. Государство получит больше зерна, мяса, молока, яиц, шерсти, фруктов, винограда, чайного листа и некоторых других сельскохозяйственных продуктов.

Заготовки продуктов составили:

	1953 г.	1961 г.	1962 г. (на 10 ноября)
зерно — млн. пудов	1899	3172	3432
в том числе:			
пшеница — млн. пудов	1171	2032	2110
кукуруза — млн. пудов	30	296	327
горох — млн. пудов	12	41	89
хлопок — млн. тонн	3,9	4,1	3,7
сахарная свекла — млн. тонн	22,9	46,7	41,9
подсолнечник — млн. тонн	1,8	2,8	3,0
картофель — млн. тонн	5,4	6,8	5,5
овощи — млн. тонн	2,5	5,2	5,5
фрукты — тыс. тонн	1193	2129	2705
в том числе виноград — тыс. тонн	569	1350	1894
чайный лист — тыс. тонн	110	162	179

	1953 г.	1961 г. (на 1 ноября)	1962 г. (на 1 ноября)
мясо — млн. тонн живой вес	3,6	6,3	7,1
в пересчете на убойный вес	2,1	3,8	4,2
молоко — млн. тонн	10,6	25,0	26,5
шерсть — тыс. тонн	197	361	365
яйцо — миллионов штук	2618	6991	8049

Это, конечно, не окончательный итог, так как заготовки продуктов продолжаются. Хотелось подчеркнуть, что почти вся эта товарная продукция поставлена государству колхозами и совхозами, которые стали решающей силой в обеспечении страны сельскохозяйственными продуктами.

Следует отметить, что с ростом заготовок продуктов животноводства в колхозах и совхозах в сравнении с прошлым годом увеличилось поголовье скота, тем самым создаются лучшие условия для увеличения производства мяса, молока и других животноводческих продуктов в будущем году. Приведу некоторые данные:

	1961 г. (на 1 ноября)	1962 г.
крупный рогатый скот — млн. голов	55,6	60,0
в том числе коровы	19,1	20,9
свиньи	52,2	56,0
овцы	108,9	111,9

Таким образом, за год поголовье коров в колхозах и совхозах увеличилось на 1,8 миллиона голов; крупного рогатого скота на 4,4 миллиона, свиней на 3,8 миллиона и овец на 3 миллиона голов.

Это, конечно, значительный рост, но он еще далеко не отвечает тем возможностям, которыми располагают колхозы и совхозы. Возьмите, например, поголовье коров. Одни колхозы и совхозы в расчете на сто гектаров земли имеют 20—25 коров, а другие — 4—5 коров. То же самое можно сказать об овцах. В Казахстане, в республиках Средней Азии, в районах Сибири, Дона, Ставрополья, Поволжья, юга Украины имеются прекрасные условия для разведения овец, хотя поголовье их растет медленно.

Мы еще не преодолели главного недостатка, когда в одних и тех же условиях колхозы и совхозы имеют разный уровень производства. Есть хозяйства, которые производят 75—100 центнеров мяса на сто гектаров земли, а есть немало и таких хозяйств, где производят 20 центнеров мяса на сто гектаров. Молока одни производят 500—600 центнеров на сто гектаров, а другие 150—200 центнеров. Все это сказывается на общих итогах.

Думаю, что следовало бы сейчас обратиться к колхозникам и колхозницам, рабочим и работницам совхозов, председателям колхозов и директорам совхозов, специалистам, работникам производственных управлений и поставить перед ними конкретные задачи по подведению итогов сельскохозяйственного года, увеличению производства зерна, хлопка, сахарной свеклы, картофеля и других продуктов растениеводства, а также мяса, молока и других продуктов животноводства.

Необходимо, чтобы производственные управления сделали глубокий анализ состояния экономики в каждом колхозе и совхозе, проанализировали урожайность по всем культурам, установили, какие затраты труда по той или иной культуре, какая оплата за вложенный труд, то есть сколько получено продукции на единицу труда как в натуре, так и в денежном выражении.

Подвести итоги надо по каждому хозяйству — и там, где достигнуты хорошие результаты, и там, где год закончен с плохими показателями. Нужно внимательно изучить, за счет чего достигнуты лучшие результаты в одних хозяйствах и почему, по каким причинам неудовлетворительные итоги года в других хозяйствах—низкая урожайность или продуктивность животноводства, высокая себестоимость продукции, большие затраты труда и времени на производство центнера зерна, технических культур, мяса, молока и других продуктов животноводства.

Такая работа нам необходима для того, чтобы можно было отчетливо видеть промахи и ошибки в руководстве хозяйством и предотвратить их на будущий год. Она нужна нам также для того, чтобы лучше знать резервы и возможности колхозов и совхозов, с большей целеустремленностью внедрять в производство достижения науки и передовой практики.

Следует конкретно разобраться, в чем же дело, почему многие колхозы и совхозы серьезно отстают: или в таких хозяйствах слабые неквалифицированные кадры, плохо знающие технику, экономику производства, или руководители недобросовестно относятся к делу. Изучив это, надо сделать вывод, принять неотложные практические меры — либо подучить людей, подготовить кадры, а может быть и заменить некоторых руководителей, не способных организовать производство, выдвинуть на их место молодых, грамотных работников, хороших организаторов.

Возможно, в ряде хозяйств есть и другие причины отставания, например, недостаточно техники, плохо внедряется новое, передовое в механизации, я имею в виду, например, использование широкозахватной уборочной техники, агрегатирование машин и т. д. В этом случае должна быть оказана конкретная помощь колхозу или совхозу в приобретении машин, в организации их эксплуатации.

Одним словом, надо всесторонне подвести итоги с тем, чтобы хорошо подготовиться к будущему году, изучить опыт лучших колхозов, совхозов, отделений, ферм, бригад как по растениеводству, так и по животноводству — методы кормления скота, систему содержания животных, птицы, опыт производства кормов и т. д.

Разумеется, все лучшее прежде всего следует отбирать в своих зонах, чтобы передовой опыт отвечал зональным особенностям, конкретным условиям той или иной области, республики. Это очень важно в нашей работе по руководству сельским хозяйством. Для одной зоны данный образец ведения хозяйства, организации производства может быть хорошим, а для другой зоны, если механически перенести этот опыт, он, возможно, не даст того эффекта, который получен в определенных условиях.

В ходе подведения итогов нам важно обратить особое внимание на те хозяйства, которые ведут производство убыточно. Здесь следует подойти разумно, проанализировать все факторы. Есть совхозы, которые в нынешнем году, видимо, будут с убытком в результате неблагоприятных климатических условий. А есть, как говорится, уже «запланированные» убыточные совхозы, к ним привыкли, многие руководители смирились, что определенные совхозы ведут хозяйство убыточно. Вот в таких хозяйствах надо наиболее ревниво провести анализ состояния экономики и потребовать, чтобы руководители областей доложили о результатах Центральному Комитету партии.

При этом следует поручить производственным управлениям и областным организациям особо тщательно вникнуть в работу совхозов, созданных на базе колхозов. Дело в том, что значительная часть этих хозяйств убыточно ведет производство вот уже сколько лет.

Нам следует разобраться, в чем же дело. Когда секретари обкомов партии и председатели облисполкомов вносили предложения колхозников о преобразовании колхозов в совхозы, то заверяли ЦК, что совхозы будут рентабельными, что будет резко увеличено производство продуктов. Центральный Комитет партии и правительство поддержали эти просьбы, были выделены сотни миллионов рублей на организацию таких совхозов. Времени прошло достаточно, и надо спросить за результаты работы этих совхозов.

Думаю, что если бы обкомы партии подобрали хороших руководителей для совхозов, умелых организаторов, грамотных и добросовестных работников, то, безусловно, все эти хозяйства были бы не только рентабельными, а высокодоходными, чему есть немало примеров. Так что убытки в тех или иных совхозах — результат плохого хозяйствования, плохого подбора людей, неудовлетворительного руководства. За это несут ответственность руководители областей и республик, а в нынешних условиях прежде всего производственные управления.

На мой взгляд, необходимо поручить Центральным Комитетам компартий республик, Советам Министров, всем партийным организациям активно включиться в работу по подведению итогов, сделать глубокий анализ результатов, достигнутых в 1962 году, обстоятельно, с учетом более полных возможностей колхозов и совхозов разработать планы увеличения производства сельскохозяйственных продуктов по каждому производственному управлению, по каждому колхозу и совхозу на 1963 год. В планах должны быть учтены все возможности, даны ответы на вопросы—сколько и какого зерна, технических культур и животноводческих продуктов будет произведено в хозяйстве, сколько из них будет товарного, то есть продано государству, какие накопления будут в колхозе и совхозе для расширения производства.

Хотел бы обратить внимание руководителей республик, краев, областей, производственных управлений, председателей колхозов, директоров совхозов, агрономов на то, чтобы при разработке планов и учете возможностей по производству товарной продукции в колхозах и совхозах они еще раз вернулись к вопросу лучшего использования земли, увеличения производства зерна, технических культур, а также кормов для животноводства.

На мартовском Пленуме ЦК, на зональных совещаниях была показана несостоятельность травопольной системы земледелия. Теперь уже не вызывает сомнения тот факт, что распашка малопродуктивных трав и замена их пшеницей, кукурузой, горохом, сахарной свеклой и другими цен-

(Окончание на 2-й стр.).

Пропагандист Барышников

ТЕПЛО на душе у человека от сознания того, что он принес пользу другим, помог им овладеть новыми знаниями, расширить политический кругозор. Но нелегок путь к этой радости!

Вероятно, надолго запомнит пропагандист, начальник электроцеха Кемеровской ГРЭС Михаил Герасимович Барышников первое занятие в политкружке. Старательно готовился он к нему; в успехе не сомневался. Но все вышло наоборот: слушали его без интереса, а беседы просто не получилось. Увлечь, заинтересовать слушателей не сумел пропагандист.

С тех пор прошло восемь лет. Это были для него годы учебы, время, когда он вместе с углублением теоретических знаний шаг за шагом совершенствовал мастерство пропагандиста. Много пришлось прочитать книг, сделать массу заметок, выписок, конспективных записей. Политические знания, полученные в институте, оказались лишь основой для дальнейшей работы над собой.

Неотступно искал Барышников путь к тому, как лучше построить рассказ, провести собеседование. Он учился собирать, отбирать нужные факты, явления, обобщать их. Пропагандисту все чаще удавалось будить мысль слушателей, вызывать их на самый живой разговор. Он не считается с тем, что подготовка к каждому занятию отнимает многие часы свободного времени. Не одним политкружком руководил за эти годы Михаил Герасимович. Сейчас он возглавляет начальную экономическую школу, учиться в которой из'явили желание 30 человек — четверть коллектива.

Помочь своим товарищам глубже разобраться в теории, решать практические задачи — вот главное, к чему стремится Барышников. В основе всей его пропагандистской работы лежат Программа КПСС и решения XXII с'езда партии. Он заботится о том, чтобы все трудящиеся цеха глубоко осознали свою роль и место в коммунистическом строительстве, чтобы идеи Программы КПСС стали личным убеждением каждого человека.

Он учит людей смотреть на мир, явления действительности глазами хозяина, строителя новой жизни. И в том, что многие из его слушателей стали пытливыми рационализаторами, инициаторами интересных начинаний, нельзя не видеть результата теснейшей связи учебы с жизнью.

Нынче, когда так сильно возросло число потребителей электроэнергии, а мощностей пока недостаточно, перед работниками электроцеха особенно остро встала задача обеспечения бесперебойной работы электрооборудования, проведения ремонта его в сжатые сроки, при высоком качестве. Об этом разговор идет всюду — на собраниях, совещаниях. И на занятиях в экономической школе энергетики обсуждают, как продлить межремонтный период электрооборудования, улучшить качественные показатели.

В числе постоянных забот пропагандиста Барышникова — научить людей работать над книгой самостоятельно. Нередко какой-нибудь вопрос из темы он поручает разработать одному из товарищей, а сам помогает ему в подготовке реферата, выступления. Это приучает слушателей работать над книгой, глубже вникать в события, серьезнее относиться к учебе.

По самому характеру своей деятельности Барышникову постоянно приходится встречаться с людьми. Беседа идет не только о производстве. Он до занятий всегда поговорит с товарищами об учебе, поинтересуется тем, что читают они, какой новый кинофильм видели и т. д. Рабочие обращаются к нему по многим житейским вопросам. Михаил Герасимович умеет расположить к себе человека, подойти к нему. Повседневное общение с людьми помогает пропагандисту — начальнику цеха лучше знать коллектив, успешно решать производственные вопросы.

В повседневном труде, учебе растет политическая зрелость, расширяется кругозор энергетиков. Вместе со слушателями растет и пропагандист — его теоретическая подготовка, методическое мастерство. Огромное удовлетворение находит Михаил Герасимович Барышников в пропагандистской работе, хозяйственное руководство и воспитание коллектива для него неразрывны. И в этом неразрывном единстве — залог успешной работы цеха — коллектива коммунистического труда.

Здесь рассказано об одном партийном пропагандисте. А сколько их еще, этих энтузиастов идеологического фронта! Они и вооружают политическими знаниями коммунистов и беспартийных, несут марксистско-ленинскую теорию в сознание масс. Постоянно заботиться о пропагандистах — об идейных бойцах партии, всесторонне помогать им — долг партийных комитетов, первичных парторганизаций.

Пленуму ЦК КПСС — достойную встречу

Будет 800!

Участок № 6 шахты «Малиновская-1» добыл с начала года 19.768 тонн угля сверх плана. За первую декаду ноября «плюс» составил 600 тонн.

В прошлом месяце добыча угля на каждого рабочего превысила плановую на 33,8 тонны и достигла 201.5 тонны. На вопрос, за счет чего возросла производительность, начальник участка инженер Н. Е. Ерофеев ответил так:

— Прежде всего бригады трудятся слаженно, дружно. Это главное. Кроме того, немаловажную роль играют организаторские способности бригадиров, мастеров.

— Сообщение об очередном Пленуме ЦК КПСС, — сказал т. Ерофеев, — шахтеры встретили с энтузиазмом. Это понятно. Пленум будет решать вопрос улучшения партийного руководства промышленностью, строительством и сельским хозяйством. Принятые им решения помогут нам, всей стране быстрее создать материально-техническую базу коммунизма. Наш горняцкий ответ на сообщение о созыве Пленума — дать к 19 ноября 800 тонн дополнительного топлива.

(Корр. «Кузбасса»).
г. Осинники.

Лучшие на руднике

Весть о созыве Пленума ЦК КПСС вызвала большой трудовой под'ем в коллективе горняков девятого участка шахты № 8. В честь этого события горняки решили удвоить первоначально взятые обязательства и отправить Родине в ноябре две тысячи тонн сверхпланового топлива.

В авангарде соревнования идут забойщики бригады Майнгарда Шульдайса. В прошлом месяце они добыли 16.500 тонн угля и достигли самых высоких результатов на Прокопьевском руднике. В ноябре, несмотря на меньшее количество рабочих дней, забойщики этой бригады решили побить свой рекорд. Каждую смену они перевыполняют план угледобычи. Это дало возможность участку за 10 дней отправить на угольный склад 1.200 тонн топлива дополнительно к заданию. Производительность труда на выход в бригаде составляет свыше 100 тонн.

Д. СИНЮТИН,
г. Прокопьевск.

РАБОТАЕМ РИТМИЧНО

Коллектив десятого участка шахты «Редаково» работает ритмично. С начала года выдано около 3.000 тонн сверхпланового топлива, пройдено 600 метров выработок дополнительно. План производительности труда систематически перевыполняется, от снижения себестоимости сэкономлено свыше 2.000 рублей.

Слаженно трудятся забойщики тт. Дубровин, Бондарь, Лебедев и их напарники. Не отстают и проходчики, которые прекрасно понимают, что от них зависит успешная работа всего участка.

У нас создана комплексная скоростная бригада по проходке конвейерного и спаренного штреков. Возглавляет ее секретарь партийной организации участка, депутат городского Совета И. Г. Кузьменко. Здесь все — мастера-взрывники В. Панов, Н. Грибков, В. Щербаков, проходчики А. Прокопьев, А. Гилев, П. Стариченко — свой опыт и знания отдают коллективу.

К ноябрьскому празднику бригада И. Г. Кузьменко взяла обязательство: пройти сверх плана по 10 метров конвейерного и спаренного штреков. Свое слово горняки сдержали.

Все шахтеры участка правильно понимают задачи, стоящие перед ними. Этому способствует созданная на участке начальная экономическая школа. Слушатели внимательно относятся к занятиям, с интересом изучают экономику своего предприятия.

Участок дружно борется за право называться коллективом коммунистического труда.

П. ПОНОМАРЕВ,
горный мастер.
г. Новокузнецк.

Совет шестнадцати

12—13 ноября в актовом зале «Сибгипрошахта» проходило кустовое совещание, созванное по инициативе Государственного комитета Совета Министров СССР по топливной промышленности. Среди участников совещания — работники шестнадцати институтов и организаций, которые подчинены топливному штабу страны.

На повестке дня — финансовая деятельность коллективов по итогам девяти месяцев. Совещание разработало мероприятия, направленные на улучшение планирования финансовой политики, снабжения капитального строительства институтов и организаций.

Итоги трех кустовых совещаний (Москва, Донецк, Новосибирск) будут обобщены управлением планирования, финансирования и материально-технического обеспечения Государственного комитета.

Б. КУЗНЕЦОВ,
старший инженер «Сибгипрошахта».
г. Новосибирск.

ВЧЕРА В КЕМЕРОВЕ

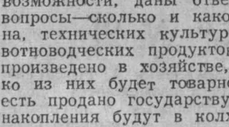

КАДРЫ ДЛЯ СЕЛЬСКОГО ХОЗЯЙСТВА

Учебный комбинат областного автоуправления начинает подготовку кадров для сельского хозяйства. Из совхозов области прибыли первые посланцы. Всего будет подготовлено триста шоферов: двести получат квалификацию шофера-профессионала, остальные — второй класс. Учебные пункты открываются в Кемерове, Прокопьевске и Новокузнецке.

СЛОВО ШАХТЕРОВ «СЕВЕРНОЙ»

Трудящиеся шахты «Северная» с огромным энтузиазмом встретили сообщение о созыве Пленума Центрального Комитета партии. Вчера на шахте состоялось собрание. Коллектив решил встать на недельную вахту в честь Пленума ЦК и к 19 ноября, то есть за время вахты, выдать 2.200 тонн топлива сверх плана.

На собрании выступил начальник второго участка т. Тищенко. От имени своего коллектива он заявил, что в день открытия Пленума участок выполнит два суточных государственных плана, даст тысячу тонн угля. Тов. Тищенко вызвал на соревнование коллектив пятого участка. В ответ начальник этого участка т. Хавов назвал свое обязательство — два с половиной суточных плана в день открытия Пленума ЦК!

Высвобождено 18 тысяч вагонов

Работники грузового хозяйства Тайгинского отделения обещали за счет лучшего использования грузоподъемности вагона и применения метода уплотнительной погрузки в этом году дополнительно погрузить 650 тысяч тонн грузов. Обязательство успешно выполняется. За прошедшие 10 месяцев таким методом погружено свыше 416 тыс. тонн и высвобождено около 18 тысяч вагонов.

Особенно хорошие результаты у коллективов станций Анжерская, Латыши, Яшкино, Кемерово.

В. КАВЕЛИН,
внештатный корреспондент «Кузбасса».

В Совете Министров СССР

12 ноября 1962 г. под председательством тов. Н. С. Хрущева состоялось заседание Совета Министров СССР, на котором были заслушаны доклад заместителя Председателя Совета Министров СССР, председателя Госплана СССР тов. В. Э. Дымшица о проекте плана развития народного хозяйства СССР на 1963 год и доклад министра финансов СССР тов. В. Ф. Гарбузова о проекте Государственного бюджета СССР на 1963 год.

В обсуждении указанных вопросов приняли участие председатели Советов Министров союзных республик, министры и руководители центральных учреждений СССР.

В проектах плана развития народного хозяйства и Государственного бюджета находят свое отражение решения XXII с'езда КПСС о дальнейшем развитии народного хозяйства СССР.

Совет Министров СССР одобрил проекты плана развития народного хозяйства СССР и Государственного бюджета СССР на 1963 год.

Советам Министров союзных республик, совнархозам, министерствам и ведомствам предложено принять необходимые меры к обеспечению безусловного выполнения плановых заданий в IV квартале с тем, чтобы успешно завершить выполнение народнохозяйственного плана на 1962 год.

Одновременно с этим обращено внимание Советов Министров союзных республик, совнархозов, государственных комитетов, министерств и ведомств на необходимость повышения эффективности капитальных вложений, ускорения сроков ввода в действие производственных мощностей, устранения все еще имеющегося распыления материальных и финансовых ресурсов по многочисленным стройкам и об'ектам, снижения себестоимости строительства и повышения его качества, улучшения использования внутрихозяйственных резервов, ускорения роста производительности труда, широкого внедрения новой техники и совершенствования технологии, увеличения производства наиболее экономичных и прогрессивных видов продукции, повышения качества и улучшения ассортимента продукции в соответствии с потребностью народного хозяйства и населения.

Проекты плана развития народного хозяйства СССР и Государственного бюджета СССР на 1963 год будут внесены на рассмотрение Верховного Совета СССР.

О подведении итогов года и увеличении производства и закупок зерна

(Окончание. Начало на 1-й стр.).

ными культурами сыграли положительную роль в увеличении производства зерна и других продуктов.

Хочу сослаться на такой пример. Мы резко критиковали директора совхоза «Кубань» Краснодарского края тов. Максимова за то, что почти треть полей в совхозе занимали травами, а пшеница высевалась только на 20 процентах и кукуруза на 16 процентах пашни, хотя эти культуры являются наиболее урожайными. Коллектив совхоза сделал соответствующие выводы.

Осенью прошлого и весной нынешнего года было распахано 3.212 гектаров многолетних и однолетних трав. Совхоз увеличил посевы: озимой пшеницы — на 600 гектаров, кукурузы на зерно — 946 гектаров, кукурузы на силос — 940 гектаров, гороха — 500 гектаров, сахарной свеклы на корм скоту — на 178 гектаров.

В целом по совхозу посевы кукурузы увеличились с 16 процентов до 34 процентов по отношению к пашне.

С каждого гектара кукурузы получено по 35 центнеров зерна. Это, конечно, для Кубани невысокий урожай, в прошлом году при более благоприятных условиях совхоз получил по 50 центнеров зерна кукурузы с гектара. Но даже при урожае в 35 центнеров зерна с гектара преимущества кукурузы очевидны. Сбор сена люцерны в нынешнем году составил в совхозе 38 центнеров с гектара, а кукуруза на той же земле дала 35 центнеров зерна с гектара. Что это означает? 35 центнеров зерна кукурузы с гектара — это 4.300 кормовых единиц и 70 центнеров стеблей — 2.100 кормовых единиц. Всего гектар кукурузы при указанном урожае дал 6.400 кормовых единиц. А люцерна при урожае сена 38 центнеров — 1.800 кормовых единиц.

Урожай гороха в совхозе на площади 500 гектаров составил по 22,1 центнера, а на участке четвертого отделения собрано по 31 центнеру с гектара на площади 112 гектаров. Конечно, и в нынешнем виде структура посевов в совхозе «Кубань» не является совершенной, и то, что сделано, — это лишь начало борьбы за лучшее использование каждого гектара земли.

Я привожу один пример. Но такие примеры можно найти в каждой области и республике. Надо поручить ЦК компартий, Советам Министров республик подвести итог, определить, что сделано по улучшению структуры посевных площадей, сколько распахано малопродуктивных трав, чем были заняты эти земли и какие получены результаты. При этом мы должны видеть, какая предоставляется возможность распашки трав в 1963 году, чтобы эти земли с большей выгодой использовать весной под зерновые или технические культуры. Нынешней осенью колхозы и совхозы увеличили посевы озимых главным образом за счет распашки трав. Но у нас есть возможность на будущий год за счет распашки трав и сокращения площади под парами значительно увеличить также посевы более ценных яровых зерновых, а также технических культур.

Сейчас, конечно, трудно судить о возможностях каждого колхоза и совхоза, потому что тут дело не только в наличии трав, подлежащих распашке. При введении этих земель в оборот потребуется дополнительная техника: тракторы, уборочные машины, а также семена. Все это надо учесть. Если в хозяйстве не хватает техники, нет людей для того, чтобы освоить земли, высвобождаемые из-под трав, то лучше пусть трава растет, чем распахать поле, посеять, например, сахарную свеклу, но не обработать ее и не получить ни сена, ни сахарной свеклы. Словом, все должно быть взвешено и сделано разумно, с учетом возможностей.

Нам необходимо проявить заботу о том, чтобы в будущем году увеличить производство и заготовки зерна. По примерным подсчетам, в нынешнем году мы заготовим, видимо, 3 миллиарда 450 миллионов пудов зерна, то есть выйдем на уровень самого высокого по урожайности и по заготовкам 1958 года. Это хороший результат. Лет семь—восемь назад, до освоения целины, до внедрения кукурузы, мы даже не мечтали об этом. Если заготовляли два миллиарда пудов зерна, то это уже выдавалось за большую победу. А теперь уже закуплено на 10 ноября три миллиарда 432 миллиона пудов зерна, и мы говорим, что этого мало. Действительно, при нынешних потребностях на зерно даже такой уровень является недостаточным. Поэтому возникает острая необходимость найти резервы для увеличения производства и закупок зерна в 1963 году и в последующие годы.

Думаю, что нам следует поставить как общепартийную и общегосударственную задачу в 1963 году выйти по заготовкам на уровень 4.200—4.500 миллионов пудов зерна с тем, чтобы в последующие два—три года довести производство товарного зерна, то есть продажу хлеба государству до 5 миллиардов пудов. План закупок зерна на 1963 год утвержден в размере 4-х миллиардов пудов. Пусть это плановое задание и остается. Но, учитывая реальные возможности, нам следует бороться за то, чтобы закупить 4.200—4.500 миллионов пудов хлеба.

Возможно ли поставить и решить такую задачу? Да, возможно, хотя это и нелегко сделать. В нынешнем году, как я уже упоминал, заготовки зерна составят, видимо, 3 миллиарда 450 миллионов пудов. И это при условии, что вследствие засухи мы имели большой недобор зерна в Алтайском крае и других районах Сибири, а также в Казахстане. Этот недобор к плану выразился в Сибири и некоторых других районах РСФСР — 400 миллионов и в Казахстане почти в 400 миллионов, а всего 800 миллионов пудов. Если эти 800 миллионов прибавить к тому, что заготовлено в нынешнем году, то это как раз и будет 4 миллиарда 200 миллионов пудов.

Недобор товарного зерна имеет место и на Украине. Там сложились также тяжелые условия для озимых и для кукурузы (в момент налива зерна стояла жаркая погода). Но и в этих трудных условиях украинцы хорошо поработали и внесли значительный вклад в увеличение государственных ресурсов зерна. Колхозы и совхозы республики продадут государству примерно 650 миллионов пудов хлеба (на 10 ноября продано 630 миллионов пудов). При этом надо иметь в виду, что республика расширила посевы сахарной свеклы и других ценных культур.

Хорошо поработали в этом году работники сельского хозяйства и все трудящиеся Российской Федерации. Республика успешно выполнила небывалый для нее план закупок зерна. Колхозы и совхозы Российской Федерации уже продали государству 2 миллиарда 216 миллионов пудов хлеба.

Прекрасных результатов добились колхозы и совхозы Волгоградской, Саратовской, Оренбургской, Ростовской областей, Краснодарского и Ставропольского краев, Центральных районов Российской Федерации. Большинство областей РСФСР выполнило план закупок хлеба за исключением тех, где сложились засушливые условия.

Сейчас надо готовиться к будущему году, сделать все возможное для увеличения производства зерна, технических культур и продуктов животноводства.

Нам нужно иметь дополнительно 800—900 миллионов пудов товарного зерна к тому, что заготовлено в 1962 году. Какая при этом должна быть доля республик в общегосударственных закупках зерна? Я назову примерные цифры. Их, конечно, надо еще уточнить, но, видимо, они правильно отражают реальные возможности республик. Вклад республик в счет 4.200—4.500 миллионов пудов зерна должен составить:

Российская Федерация — 2.500—2.600 миллионов
Казахстан — 950 миллионов—1 миллиард
Украина — 700—800 миллионов
Молдавия— 35—40 миллионов
Белоруссия — 25—30 миллионов

Я не называю других республик, но они, разумеется, обязаны внести определенный вклад, отвечающий их возможностям.

Прежде чем назвать эти цифры, я много думал, рассчитывал и пришел к убеждению, что они посильны. Вернусь еще раз к тем фактам, о которых говорил. В Российской Федерации закуплено в нынешнем году 2 миллиарда 216 миллионов пудов зерна. При этом Сибирь и некоторые другие районы недодали к плану 400 миллионов пудов. Если суммировать эти цифры, то как раз и получается 2 миллиарда 600 миллионов пудов. Некоторые товарищи могут сказать, что в нынешнем году были исключительно хорошие условия на Волге и хлеба там собрано намного больше обычного. Действительно, на Волге год выдался очень хорошим. Но если даже будут колебания в урожае по отдельным районам, то в целом по Российской Федерации с учетом расширения посевных площадей под зерновыми и бобовыми культурами можно рассчитывать на закупку 2.500—2.600 миллионов пудов зерна. Надо иметь в виду, что в Российской Федерации посевы озимых под урожай 1963 года возросли на четыре миллиона гектаров, а также есть возможность значительно увеличить посевы яровых на вновь распаханных землях.

Или возьмем Казахстан. Здесь было засушливое лето. Кроме того, сказалась, видимо, монокультура (совхозы сеют пшеницу по пшенице лет семь). Республика собрала низкий урожай и продала государству всего лишь 500 миллионов пудов зерна. Для Казахстана такая цифра равнозначна провалу в работе и во всяком случае никак не отражает возможности республики. Совхозы и колхозы Казахстана как минимум могут продавать государству 950 миллионов — 1 миллиард пудов зерна.

Только Целинный край, например, при условии если совхозы сдадут по 8 центнеров зерна с гектара, — а это дело реальное, — может довести закупки хлеба до 800 миллионов пудов. А ведь, кроме Целинного края, в Казахстане есть и другие хлебные районы. Когда я делаю прикидки по Казахстану, то исхожу из нынешних посевных площадей. Между тем республика в соответствии с планом ежегодно осваивает какое-то количество целинных земель. Так, под урожай 1963 года поднято более миллиона гектаров целины. Эту землю тоже надо прибавить при учете возможностей. Словом, Казахстан в будущем году вполне может бороться за миллиард пудов, а то и большее количество товарного зерна, если парторганизация республики сделает правильные выводы из решений мартовского Пленума ЦК и зональных совещаний, если совхозы примут меры к уничтожению овсюга на полях, будут настойчиво внедрять горох и другие ценные культуры.

За счет чего можно получить дополнительное количество хлеба? В докладе на мартовском Пленуме ЦК приводились расчеты. Хочу сейчас их напомнить.

В 1961 году в стране под многолетними и однолетними травами было занято 36 миллионов гектаров, под овсом — 11 миллионов и под чистыми парами — 16 миллионов гектаров, а всего таким образом бесхозяйственно, малопродуктивно использовалось 63 миллиона гектаров, или 29 процентов всей пашни. В текущем году часть многолетних трав и паров была занята зерновыми и техническими культурами. Но все же и в 1962 году под травами оставалось 28 миллионов гектаров и под чистыми парами 9 миллионов гектаров, а всего 37 миллионов гектаров. Видимо, часть трав нужно оставить, люцерна и клевер колхозам и совхозам нужны, их следует сохранить до разумного предела и принять меры к повышению урожайности.

Остальную землю, занимавшуюся в нынешнем году травами и парами, надо использовать более разумно. Если примерно 20 миллионов гектаров трав и паров занять зерновыми культурами и получить урожай по 10 центнеров с гектара, то это будет 200 миллионов центнеров, или 1 миллиард 200 миллионов пудов дополнительного хлеба. Это при урожае только в 10 центнеров. Мы же получаем урожай в значительной части районов гораздо больший. Во всяком случае, многие колхозы и совхозы снимают свыше 12 центнеров зерна с гектара. Но даже если взять и 10 центнеров, то получим дополнительно то количество зерна, о котором идет речь. Важно подчеркнуть, что это не новые земли в необжитых местах. Эти земли находятся в тех колхозах и совхозах, которые уже занимаются производством и имеют все необходимое для того, чтобы вести хозяйство.

Но дело не только в наличии земель, высвобождаемых из-под трав и паров. У нас есть и другие возможности. При оценке перспектив надо иметь в виду повышение культуры земледелия — введение севооборотов, внедрение пропашных культур, расширение производства удобрений.

В техническом отношении мы теперь также гораздо сильнее. Со стороны государства принимаются меры к тому, чтобы подкрепить сельское хозяйство техникой. Да и той техникой, которая имеется сейчас, можно сделать гораздо больше. Лучшие механизаторы показали образцы работы на нынешней технике, открыли большие возможности в повышении производительности труда. Если использовать их опыт, то и при нынешней технике можно сделать многое. Это, на мой взгляд, и является одной из главных задач производственных управлений.

В организационном отношении партия также предприняла необходимые меры, призванные улучшить руководство сельским хозяйством. Созданы производственные управления, которые, по общему мнению, лучше стали руководить колхозами и совхозами. На предстоящем Пленуме ЦК будет рассмотрен вопрос об улучшении партийного руководства промышленностью, строительством и сельским хозяйством. Обкомы будут иметь производственную направленность. Но не только обкомы и производственные управления станут ближе к жизни колхозов и совхозов. Все партийные организации в области будут направлены на реализацию решений партии по вопросам сельского хозяйства. Учитывая все эти возможности и накопленный опыт, наличие кадров — агрономов, зоотехников, инженеров, нам под силу решение задачи увеличения производства зерна, технических культур и продуктов животноводства.

Довести закупки зерна до 4.200—4.500 миллионов пудов — это, конечно, трудная задача. Поэтому уже сейчас над ее осуществлением нужно поработать в каждом колхозе и совхозе, предусмотреть все необходимое в производственных планах. Кое-кто может сказать, что озимые уже посеяны. Это верно. Но можно расширить посевы яровых культур, я имею в виду пшеницу, кукурузу, ячмень и особенно такую культуру, как горох. Горох очень ценная, высококалорийная культура, она дает прекрасное зерно и хорошую солому. Поэтому горох как кормовая и продовольственная культура имеет весьма высокие достоинства. Если у нас не хватит семян гороха, то в некоторых районах можно расширить посевы ячменя и других яровых культур.

Что значит хорошо поработать? Это не только с карандашом в руках сделать расчеты. Разумеется, без расчетов не обойтись, но главное — поработать с людьми, с конкретными исполнителями: агрономами, зоотехниками, директорами совхозов, председателями колхозов, подобрать и обучить бригадиров, которые боролись бы за получение нужного количества зерна.

Решая задачи увеличения производства зерна, мы вместе с тем должны держать в центре внимания вопросы животноводства. Надо широко использовать опыт комплексных бригад с тем, чтобы производство кормов и откорм животных были в одних руках, чтобы одни люди отвечали и за корма и за производство тех или иных видов мяса с учетом специализации. Это очень важно. Если мы так организуем производство, тогда у нас действительно земля будет хорошо использоваться, колхозы и совхозы обеспечат более высокий урожай сельскохозяйственных культур, а следовательно, будут дешевые корма. Только при этом условии колхозы и совхозы будут производить больше мяса и молока лучшего качества, а себестоимость этих продуктов станет гораздо ниже. Сейчас колхозам выгодно продавать продукты животноводства государству. Они получат от них высокий доход, обеспечат рост неделимых фондов и хорошую оплату труда колхозников.

Все республики имеют большие возможности за счет внедрения более продуктивных культур увеличить производство зерна и других продуктов, создать хорошие условия для развития животноводства, для достижения того уровня производства мяса и молока, который определен решениями Центрального Комитета партии.

До сих пор я говорил главным образом о зерне. Мы не должны, однако, забывать об увеличении производства картофеля, овощей, хлопка, сахарной свеклы, подсолнечника, льна, конопли, табака и другой продукции, необходимой народному хозяйству.

Республики Средней Азии, помимо зерна и мяса, должны уделить первостепенное внимание хлопководству. Производство хлопка пока еще отстает от плана, что вызывает серьезную тревогу. Хлопководство для большинства республик Средней Азии — главное в сельском хозяйстве. На этот решающий участок должны быть направлены необходимые силы и средства.

Колхозы и совхозы Грузии должны сосредоточить свое внимание на производстве зерна и мяса и особенно на увеличении производства чая и цитрусовых.

Еще раз хочу сказать, что борьбу за увеличение производства зерна и других продуктов надо начинать сейчас. Это большая работа, она потребует много времени. В первую очередь этим должны заняться производственные управления. Тут надо и кадры обучить, и хорошо подготовить технику, широко использовать все лучшее, что сейчас есть в механизации производства. А у нас накоплено много интересного, достойного для применения во всех колхозах и совхозах.

Раньше крестьянин говорил: готовь телегу зимой, а сани летом. Так вот нам и надо сегодня ладить телегу, то есть осенью и зимой закладывать будущий урожай, подсчитать свои возможности, организовать правильную расстановку людей — коммунистов, комсомольцев, беспартийных, поставить перед ними конкретную задачу, мобилизовать всех работников сельского хозяйства на увеличение производства зерна, мяса, молока и других продуктов.

Таковы мысли, которыми мне хотелось с вами поделиться. Нам под силу сейчас поставить и решить задачу — закупить в 1963 году 4.200—4.500 миллионов пудов хлеба, увеличить производство других продуктов сельского хозяйства.

Н. ХРУЩЕВ.

10 ноября 1962 г.

Запсиб. На строительной площадке первой коксовой батареи полным ходом идет монтаж доменного газопровода. Хороших производственных результатов добивается слесарь-монтажник Кузнецкого управления «Коксохиммонтажа» С. А. Мельник.

На снимке: С. А. Мельник. Фото С. Валентинова.

Беспокойная должность

О людях хороших

В первый раз я встретился с агрономом Богданом Богдановичем Гейнце на колхозном поле, когда он вместе с трактористом Иваном Черновым сеял кукурузу. Через две—три загонки «Беларусь» останавливался, и они проворно разгребали рыхлую, комковатую землю как раз напротив узелков мерной проволоки. Там, где обнаруживалось по 2—3 зерна, ставились вешки.

— Вот видишь, какие точные квадраты получаются, — говорил агроном. — Так и продолжай!

Было время, когда кукурузе не доверяли, никто не брался за ее возделывание. Теперь же эта культура получила почетное место в колхозе им. Ленина. Если лет пять назад ее сеяли всего 50 гектаров, то нынче более 600, если тогда получали с каждого гектара по 40 центнеров зеленой массы, то теперь 300—350.

Все мастера зеленых квадратов — воспитанники агронома. По примеру Ивана Чернова взялись выращивать кукурузу Владимир Желнин и Геннадий Сапожников. В нынешнем году они заложили около 10 тысяч тонн силоса.

После короткой встречи на кукурузной плантации я не раз виделся с Богданом Богдановичем, и всегда где-нибудь в поле. Землю он любит самозабвенно, за день успевает побывать у кукурузоводов и комбайнеров, на сушилке, на взмете зяби. Всюду нужен хозяйский глаз. С агрономом советуются механизаторы и животноводы. Они верят ему, поэтому любое замечание воспринимают как закон, от которого нельзя отступать ни на шаг.

Было время, когда тут пахали землю мелко, обрабатывали плохо. Другое дело сейчас. Пахота ведется с осени на глубину 22—25 сантиметров, с предплужниками и боронами. Весной почва подвергается предпосевному боронованию и дискованию поперек пахоты. Сев проводится только перекрестным и узкорядным способами с последующим прикатыванием посевов. Высокоурожайные сорта пшеницы и ячменя введены тоже по настоянию агронома. А раз на земле все делается так, как указывает ее хозяин — агроном, то и результаты в хозяйстве хорошие.

Если пять—шесть лет назад урожай с каждого гектара составлял не больше семи центнеров, то в нынешнем году перевалил уже за одиннадцать. Вырос валовой сбор зерна. Это позволило выполнить государственный план продажи хлеба, засыпать семена, выдать колхозникам по 3 килограмма зерна на трудодень.

Сейчас колхозные поля покрылись снегом. Кажется, что агроному делать нечего. Но это далеко не так. Б. Б. Гейнце можно встретить у зерноскладов, где работают зерноочистительные машины, на полях, куда вывозится перегной. Всюду надо досмотреть, помочь словом и делом.

Беспокойная старость (Богдану Богдановичу уже за 60) Гейнце наполнена большим созидательным трудом. И хотя семья у него большая — четверо детей и четырнадцать внуков, хотя все они предлагают ему уют и покой, не уходит он из колхоза. Много дел есть еще здесь для агронома.

П. МЕДОВ.

Тисульский район.

„Партийная жизнь“ № 21

Вышел из печати и рассылается подписчикам журнал ЦК КПСС «Партийная жизнь» № 21. В нем опубликованы передовая статья «Могучее средство воспитания», статьи В. Бабушкина «Наибольших результатов при наименьших затратах», секретаря Свердловского обкома КПСС В. Довгопола «Общественные формы управления производством», Л. Толкунова «В авангарде борьбы народов за мир, демократию и социализм».

Под рубрикой «Производственные управления в действии» печатаются статьи парторга Курского обкома КПСС в Рыльском производственном колхозно-совхозном управлении А. Гнусарева «Используем возможности под'ема животноводства», инспектора-организатора Алатыского производственного колхозно-совхозного управления Чувашской АССР А. Назарова «Быть настоящим организатором производства» и обзор писем «Партийные организации производственных управлений».

В номере публикуются письма и корреспонденции, переписка с читателями, очерк К. Стразова «Пропагандист Павел Попов», обзор печати и радио Дагестанской АССР, рецензия Л. Якобсона «Жизнь — подвиг», партийная хроника и другие материалы.

По следам неопубликованных писем

В редакцию пришло письмо группы комсомольцев из деревни Под'яково. Они писали, что вот уже долгое время в деревне закрыт клуб. Жалоба комсомольцев была направлена в Кемеровский райком партии.

Секретарь райкома т. Мартынова сообщила, что сейчас клуб отремонтирован, в нем демонстрируются фильмы, начала работать книжная передвижка.

☆ ☆ ☆

В своем письме работница совхоза «Забойщик» т. Лумпова писала, что управляющий фермой № 2 т. Антипенко незаконно выселяет ее из квартиры. Из обкома профсоюза рабочих и служащих сельского хозяйства и заготовок, куда было направлено письмо, сообщают, что решение управляющего отменено, т. Лумпова проживает на прежней квартире.

☆ ☆ ☆

Житель Кемерова т. Тимофеев жаловался на плохую работу автобусов на линии «Ателье—пос. Урицкого». Зам. управляющего автотрестом пассажирских перевозок т. Озолин сообщает, что график движения автобусов на этой линии пересмотрен, увеличено количество машин.

НА ВТОРОМ МЕСТЕ В РЕСПУБЛИКЕ

В Крапивинский районный отдел культуры пришла телеграмма из Москвы. Министр культуры т. Попов и председатель ЦК профсоюза работников культуры т. Калинников поздравили коллектив с успехом. Крапивинский отдел культуры по итогам третьего квартала занял второе место во всероссийском соревновании по кинообслуживанию населения.

Вчера редакция связалась по телефону с заведующим Крапивинским отделом культуры В. И. Кораблевым.

— Расскажите, пожалуйста, как в районе поставлено кинообслуживание?

— У нас действует 17 киноустановок. Киномеханики работают бригадным способом, по единому кольцу. Лучшие наши товарищи — В. Ф. Ненашев (Панфилово), Г. Г. Щеглов (Тараданово), Н. В. Васильев (Ивановская киноустановка). И о других можно сказать много хорошего: последние месяцы мы работаем без брака, не было ни одного случая порчи фильмов.

— У вас зрители — в основном труженики сельского хозяйства. Вы учитываете в работе эту особенность?

— Культурный уровень наших зрителей в последние годы сильно вырос. Фильмы на любую тему смотрятся с интересом. Но, конечно, на специальные фильмы тоже большой спрос. У нас продемонстрировано около ста кинокартин на сельскохозяйственные темы. В районе работает десять кинолекториев. За три месяца прочитано 69 лекций с одновременной демонстрацией фильмов.

Вот еще немаловажный показатель активности зрителей: нам планировали убыток, а мы не только не допустили его, но и дали около трех тысяч рублей прибыли.

Тревожный сигнал

На строительстве Топкинского цементного завода этой зимой предстоит выполнить большие работы с монолитным бетоном. А готовить его пока негде. Существующий бетонный узел на заводе стройматериалов маломощный и не приспособлен к работе в зимних условиях.

Главный инженер стройки т. Погодин отлично знает, что делать раствор и бетон под открытым небом нельзя, но мер не принимает.

А. ДУРНОВЦЕВ,
мастер бетонно-растворного узла.

НАВСТРЕЧУ ПЛЕНУМУ ЦК КПСС

ЗА ЧЕТКУЮ И СЛАЖЕННУЮ РАБОТУ АППАРАТА

Прошло пять с лишним лет с тех пор, как по инициативе Центрального Комитета КПСС была проведена коренная перестройка управления промышленностью и строительством, созданы советы народного хозяйства.

Истекший период показал большие преимущества новой формы управления хозяйством. Она открыла большие возможности для творческой инициативы масс на местах, позволила лучше и плодотворнее использовать внутренние резервы промышленности, значительно улучшить специализацию и кооперирование. И сегодня, в канун очередного Пленума ЦК КПСС, который рассмотрит вопрос о дальнейшем улучшении партийного руководства промышленностью, строительством и сельским хозяйством, есть смысл оглянуться назад, подвести некоторые итоги.

Валовая продукция предприятий, подчиненных Кемеровскому совнархозу, увеличилась за годы работы по-новому на 31,5 процента, а об'ем капиталовложений — на 35 процентов. Особенно быстро развиваются ведущие отрасли нашей промышленности: угольная, металлургическая, химическая, энергетическая.

В решении больших и сложных задач, поставленных перед советами народного хозяйства, важная роль принадлежит его аппарату, партийной организации. Правда, партийная организация совнархоза не пользуется правом контроля деятельности администрации, как это присуще производственным парторганизациям, но это не снимает с нее ответственности за состояние дел в учреждении, тем более, что свыше половины аппарата составляют коммунисты.

Партком постоянно заботится о совершенствовании структуры управления промышленностью и строительством. Этот вопрос был предметом рассмотрения на общем партийном собрании совнархоза, в управленческих парторганизациях, в Совете народного хозяйства. Работники аппарата внесли немало предложений, направленных на улучшение структуры аппарата. Проведена специализация отраслевых управлений, ликвидированы и об'единены мелкие организации и предприятия, некоторые предприятия переведены на бесцеховую структуру управления. В результате только за последние два года административно-управленческий, цеховой и непроизводственный персонал сокращен на 3.300 с лишним единиц. Экономия по заработной плате составила 4.110 тыс. руб. и по другим расходам 1.476 тыс. рублей.

Например, в угольной промышленности об'единено два треста, 12 шахт и 5 разрезов, 7 дирекций строящихся предприятий, 6 стройуправлений; 5 контор гидромеханизации переданы разрезам на правах участков. Значительно упрощено руководство производством также в химической, пищевой, лесной и других отраслях промышленности и строительства.

Одной из важнейших своих задач работники аппарата совнархоза считают наиболее полное и эффективное использование имеющегося оборудования и техники, увеличение выпуска продукции за счет специализации и кооперирования производства. В решении этой задачи приходилось, да и сейчас нередко приходится преодолевать факты узковедомственного подхода к делу. Так, в центральных электромеханических мастерских Осинниковского рудника только благодаря настоятельным требованиям работников совнархоза электропечь стала работать не в одну, а в две—три смены и выплавлять металла в три с лишним раза больше, обеспечивая потребность не только своего рудника, как это было раньше, но и других предприятий экономического района. На Гурьевском металлургическом заводе создано специализированное производство крепежных метизов, что позволило прекратить полукустарное производство их на других предприятиях.

Специализация и централизация заготовительных цехов позволила полностью прекратить нерациональный завоз отливок деталей из серого чугуна и поковок из других экономических районов. Во много раз увеличились внутрирайонные кооперированные поставки.

Аппарат комбината «Кузбассуголь» за последнее время более активно помогает предприятиям внедрять новое, передовое. Недавно, например, на Совете народного хозяйства была рассмотрена работа и принято специальное постановление о распространении опыта скоростной проходки горных выработок по методу комплексной бригады тов. Липлянского (шахта № 3-3-бис), которая за месяц прошла 558 погонных метров штрека. Работники комбината сами внимательно изучали этот опыт и распространяют его на другие рудники.

Благодаря совершенствованию работы аппарата за последнее время число отстающих предприятий, подчиненных совнархозу, значительно уменьшилось. И все же в настоящее время 73 предприятия не справляются с производственной программой, многие плохо выполняют задания по качественным показателям. Дело в том, что работники отделов и управлений совнархоза еще недостаточно проявляют инициативы в выявлении имеющихся резервов на предприятиях, порой неоперативно решают организационно-технические вопросы, не всегда вовремя выдвигают наиболее важные проблемы перед Советом народного хозяйства. Имеют место случаи нарушения сроков исполнения поручений и постановлений совета и вышестоящих органов, факты волокиты и безответственного отношения к делу.

Вопрос о четкости и слаженности в работе аппарата не раз обсуждался на заседаниях партийного комитета и в первичных организациях. Так, в августе и сентябре во всех управлениях и отделах разговор на эту тему состоялся на открытых партийных собраниях. Внимание аппарата направлено на то, чтобы поддерживать обстановку высокой требовательности и организованности, строгой дисциплины, чтобы работники совнархоза чаще бывали на предприятиях и глубже вникали в детали производства, своевременно и по-деловому реагировали на его запросы, помогали устранять помехи в работе. Партийные организации потребовали от коммунистов максимально использовать каждую командировку для оказания помощи предприятиям.

Совет тоже неоднократно рассматривал вопросы, направленные на улучшение работы аппарата. По инициативе парткома руководство совнархоза установило строгий контроль за исполнением партийных и правительственных постановлений, а также своих решений и распоряжений.

Большую помощь в улучшении работы аппарата оказывают созданные при парткоме комиссии, действующие на общественных началах. Больше года работает комиссия по контролю за выполнением постановлений и распоряжений совнархоза и вышестоящих органов. По предложению комиссии на заседании парткома были рассмотрены отчеты руководителей управлений капитального строительства, черной и цветной металлургии и комбината «Кемеровошахтохимстрой».

Большую работу ведет также комиссия по осуществлению контроля за выполнением планов по новой технике и передовой технологии. По ее предложению месяц назад на парткоме был рассмотрен отчет руководителей комбината «Кузбассуголь». Этому предшествовала большая подготовительная работа. Члены комиссии не ограничились проверкой выполнения плана по новой технике в аппарате комбината, а побывали в трестах, на многих шахтах, судили о работе аппарата по состоянию дел на месте, ряд мероприятий по новой технике помогли осуществить в ходе подготовки вопроса.

Партийная организация воспитывает у работников управлений и отделов государственный подход к делу, умение хорошо понимать и проводить в жизнь политику партии. Этому способствует созданная в совнархозе сеть политпросвещения. Большое место в содержании политзанятий занимают вопросы технического прогресса и конкретной экономики. В текущем учебном году в семинарах и кружках по техническому прогрессу и конкретной экономике обучается более 60 процентов общего числа слушателей системы политического просвещения. В качестве пропагандистов партком привлек в основном руководящий состав аппарата совнархоза.

За последний год руководители совнархоза чаще стали выступать перед трудящимися предприятий и строек области. Так, на рабочих собраниях при обсуждении опубликованных в печати писем И. Д. Леонова «Доброе имя советского рабочего» и И. С. Близнюка «Хозяин великой стройки» приняли участие 150 коммунистов нашей организации. Часто выступают с докладами перед трудящимися предприятий В. В. Лобанов, Б. М. Андреев — заместители председателя совнархоза, К. Д. Степаненко — зам. начальника комбината «Кузбассуголь», А. С. Шаповалов — начальник управления рабочего снабжения, Г. Я. Хотетицкий — зам. начальника управления автотранспорта совнархоза, С. Т. Балабанов — зам. начальника отдела кадров и учебных заведений; с лекциями — В. Д. Никитин — первый заместитель председателя совнархоза, А. Е. Зеленов — начальник финансового отдела, Б. С. Найманов — начальник планово-экономического управления, В. В. Богородицкий — главный бухгалтер совнархоза.

По просьбе Киселевского горкома КПСС многие наши специалисты охотно взялись читать лекции в созданном там университете технического прогресса для шахтеров и строителей.

Однако в работе партийной организации совнархоза еще много недостатков. Мы не добились, чтобы все звенья аппарата работали четко, инициативно. Есть еще факты бюрократизма, волокиты, недисциплинированности. Мы понимаем, что только на основе дальнейшего улучшения партийно-организационной, партийно-политической работы, развития критики и самокритики можно устранить эти и другие недостатки. И коммунисты совнархоза сумеют это сделать.

П. НОВОСЕЛОВ,
секретарь парткома Кемеровского совнархоза.

ГОСУДАРСТВЕННЫЙ ПЛАН—ЗАКОН!

Сводка облстатуправления о ходе выполнения годового плана заготовок продуктов животноводства на 10 ноября 1962 г.

Районы и управления	Молоко: Заним. место	Молоко: Проц. выполн. плана	Мясо: Заним. место	Мясо: Проц. выполн. плана
Анжеро-Судженский	16	80,1	7	92,4
Ижморский	1	90,8	13	85,6
Юргинский	8	85,8	4	101,1
Яшкинский	15	80,9	6	95,2
Юргинское	**III**	**84,5**	**II**	**94,6**
Кемеровский	7	86,4	9	90,7
Крапивинский	2	90,1	8	91,8
Топкинский	11	83,7	1	112,3
Кемеровское	**I**	**86,5**	**I**	**98,7**
Гурьевский	4	89,2	17	74,2
Ленинск-Кузнецкий	12	83,0	14	83,6
Промышленновский	13	82,4	5	98,2
Ленинск-Кузнецкое	**IV**	**84,0**	**IV**	**88,9**
Мариинский	14	82,3	15	83,3
Тисульский	3	89,8	12	86,3
Тяжинский	6	87,0	11	88,0
Чебулинский	10	84,3	10	89,3
Мариинское	**II**	**85,6**	**V**	**86,4**
Беловский	18	77,2	16	80,1
Кузнецкий	9	85,8	3	101,5
Осинниковский	5	88,4	18	73,3
Прокопьевский	17	77,8	2	101,9
Прокопьевское	**V**	**81,0**	**III**	**91,6**

★ ★ ★

В целом по области годовой план заготовок молока выполнен на 84,4, мяса — на 91,9 процента.

Ход заготовок молока вызывает серьезную тревогу за судьбу годового плана. В самом деле, чтобы выполнить план, совхозы и колхозы области до конца года должны сдать и продать государству почти 40 тысяч тонн. Стало быть, в каждую из оставшихся пяти декад надо заготавливать молока 8.000 тонн. Между тем в первой декаде ноября его было заготовлено лишь 3.080 тонн.

Даже в районах, занимающих первые пять мест, темпы заготовок не обеспечивают выполнения плана. Взять, к примеру, Ижморский район. Он занимает первое место в области. Для выполнения плана он должен сдать государству еще 835 тонн. Значит, на каждую из оставшихся пяти декад приходится 167 тонн. В минувшую же декаду этот район сдал лишь 120 тонн молока.

Особенно тревожное положение в хозяйствах Прокопьевского территориального управления (тт. Юдин, Чубейко). Здесь для выполнения плана необходимо до конца года заготовить 10.094 тонны молока. Приходится свыше 2.000 тонн на декаду. Сдает же управление пока немногим больше 600 тонн.

Беловский и Прокопьевский районы (тт. Сунгуров и Романов, Бакуменко и Лосев) занимают последние места в области, не выполнили планов и на 80 процентов. С каждым днем долг за ними увеличивается, а темпы заготовок снижаются. И это прямой результат плохой организации зимовки скота, беззаботного отношения к его кормлению и содержанию. Других причин нет.

19 ноября открывается очередной Пленум ЦК КПСС, который обсудит вопрос об улучшении партийного руководства промышленностью, строительством и сельским хозяйством. Вся страна сейчас на трудовой вахте, в борьбе за выполнение планов четвертого года семилетки. Долг и прямая обязанность сельских партийных организаций — взять под неослабный контроль ход зимовки скота, его кормление и содержание и добиться резкого увеличения производства и заготовок молока, безусловного выполнения годовых планов каждым хозяйством.

Уж сколько раз...

Не так уж много техники в колхозе «Заветы Ильича» Промышленновского района. До каждой машины должны бы дойти руки механизаторов. Но этого нет. Технику в колхозе не берегут, хранят ее плохо.

После окончания полевых работ комбайны свезли на усадьбу и оставили в безобразном состоянии. С самоходных комбайнов не сняты подборщики, ремни, цепи, ножи. Резиновые колеса не разгружены. Даже грязь и пожнивные остатки с машин не счищены.

Комбайнеры Гейниц, Шиве, Александров и другие безответственно отнеслись к закрепленным за ними машинам, а механик колхоза Редькин и председатель правления Фрезе не приняли к ним никаких мер.

Не только комбайны, но и другая техника в артели содержится очень плохо. Руководителям хозяйства не раз на это указывали, но они ничего не делают для улучшения хранения техники. Даже после того, как механик и комбайнеры Кохановский, Деменчук и Семанюк были оштрафованы, положение с хранением техники не улучшилось.

До каких же пор это будет продолжаться? Не пора ли тех, кто виновен в порче артельного добра, наказать более сурово?

М. ИВАНЧИКОВ.

Городское собрание рабкоров

Недавно состоялось собрание рабкоров и читателей газеты «Тайгинский рабочий». Участники собрания прослушали доклад «О задачах рабкоров в борьбе за соблюдение морального кодекса строителя коммунизма», с которым выступил прокурор города т. Скубашевский. Заместитель редактора газеты «Тайгинский рабочий» т. Семенов раз'яснил ряд вопросов, возникших у рабкоров и членов редколлегий стенных газет.

На собрании выступили также рабкоры тт. Струев, Шокуров, редактор стенгазеты строительного участка т. Ковалев, народный судья т. Крутиков. Они отмечали, что городская газета недостаточно борется за действенность публикуемых материалов.

К. ВАЛЕНТИНОВ.

В забоях — анкерная крепь

В конце сентября на шахте «Полысаевская-3» стали применять анкерную крепь. В результате этого скорость проходки подготовительных выработок повысилась, составила около 140—150 метров в месяц. Значительно сократился расход лесоматериалов.

В. Меменко.

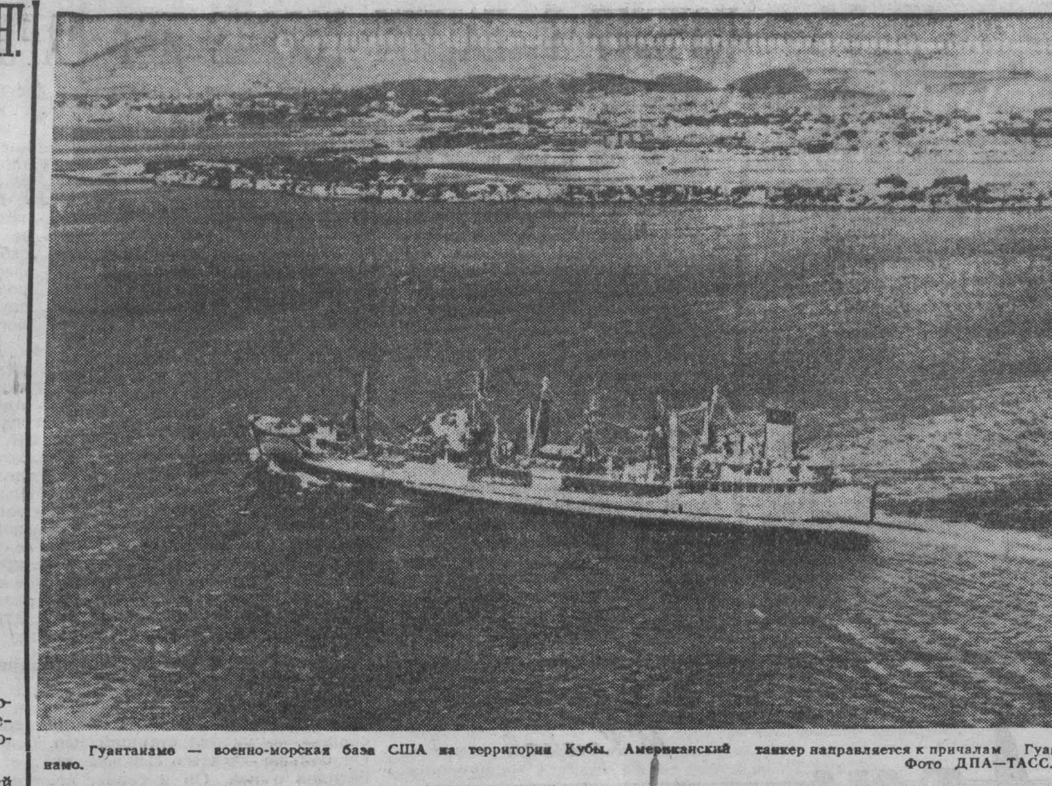

Гуантанамо — военно-морская база США на территории Кубы. Американский танкер направляется к причалам Гуантанамо. Фото ДПА—ТАСС.

Уроки истории не пошли впрок

ВАШИНГТОН, 13 ноября. Корреспондент ТАСС В. Вашедченко передает: Вчера в Соединенных Штатах отмечался День ветеранов войны. Американский народ отдает дань уважения соотечественникам, погибшим в первой и второй мировых войнах. По традиции в Вашингтоне на национальном кладбище в Арлингтоне у могил жертв войны состоялась официальная церемония, на которой выступил министр обороны Роберт Макнамара. Уроки истории и жертвы, понесенные американским народом в предыдущих войнах, видимо, ничему не научили руководителя Пентагона.

Он выступил в качестве адвоката политики агрессии и авантюризма, преступного балансирования на грани термоядерной войны. Вспоминая погибших, он говорил главным образом о новых войнах, о новых жертвах. Макнамара напомнил американцам о заявлении президента Кеннеди о том, что «без жертв, обязательств и риска нельзя сохранить границы свободы».

Уроки прошлого, заявил Макнамара, подчеркивают прежде всего значение силы. «Две мировые войны научили нас, сказал руководитель Пентагона, что слабость, а не сила создает условия для развязывания войны...»

Опыт прошлого, продолжал он, учит нас быть решительными. «Мы знаем, что термоядерная опустошительная война означала бы катастрофу невообразимых размеров, но мы знаем также, что, если мы не будем готовы рискнуть всем, что у нас есть, мы не сможем ничего спасти от катастрофы».

Министр обороны США считает, что Соединенные Штаты должны быть готовы пойти на термоядерный конфликт.

Не менее леденящим холодом милитаризма и агрессии повеяло от выступления заместителя министра обороны США Гилпатрика по телевизионной программе «Вопросы и ответы», передававшейся 11 ноября компанией Эй Би Си. Выступление Гилпатрика было посвящено главным образом так называемой «кубинской проблеме». Он пред'явил Кубе целый ряд требований. До тех пор, пока требования США не будут выполнены, заявил Гилпатрик, мы не намерены выполнять свои обещания о снятии блокады Кубы и дать заверение в том, что США, равно как и другие страны западного полушария, не предпримут вторжения на Кубу.

Гилпатрик пошел еще дальше. Он заявил, что, если даже все американские требования будут выполнены, Соединенные Штаты все равно будут продолжать разведывательные полеты над Кубой. «...Осуществление воздушной разведки, — сказал он, — это составная часть нашей общей системы сбора разведывательных данных, и мы никогда не откажемся от нашего права самообороны, которая включает проведение воздушного наблюдения».

Международная жизнь

Совещание руководителей ОАР и ЙАР

КАИР, 13 ноября. (ТАСС). Вчера состоялось совещание между президентом Йеменской Арабской Республики Абдаллой ас-Салялем и находящимся с визитом в Йемене членом Совета президентства ОАР Анваром Садатом, сообщило агентство МЕН. На совещании присутствовал ряд министров и членов Совета революционного командования Йемена. Обсуждались вопросы, связанные с предоставлением Об'единенной Арабской Республикой всесторонней помощи Йемену, а также положение на северных и восточных границах Йемена.

Агентство МЕН сообщает также о том, что вчера ОАР передала Йемену саудовское оружие, доставленное в Каир летчиками Саудовской Аравии, попросившими в ОАР политического убежища.

Заявление Анвара Садата

КАИР, 12 ноября. (ТАСС). «Цель подписанного между ОАР и Йеменом соглашения о взаимной обороне состоит в том, чтобы укрепить военное сотрудничество двух стран, создать совместное военное командование, которое будет руководить военными операциями», — заявил в интервью корреспонденту радио Саны член Совета президентства ОАР Анвар Садат.

Саудовская агрессия против Йемена, продолжал Садат, совершается под предлогом защиты бывшего имама. Однако хорошо известно, что вся территория Йеменской Арабской Республики находится под контролем нового йеменского правительства. В соответствии с заключенным соглашением о взаимной обороне, любому агрессору, совершившему нападение на одну из сторон, будет дан сокрушительный отпор.

Отвечая на вопрос корреспондента радио Саны о позиции Англии в отношении ЙАР, Садат охарактеризовал ее как «позицию лицемерия и лжи». Но рано или поздно Англия вынуждена будет признать ЙАР, заявил он. Садат указал, что в настоящее время в саудовских районах Джизан, Наджран и на границе эмирата Бейхан продолжается концентрация иностранных войск.

Йемен готов дать отпор

КАИР, 12 ноября. (ТАСС). По сообщению каирских газет, вице-президент Йемена Бейдани вчера заявил, что Йемен примет самые решительные меры в случае появления над его территорией саудовских и иорданских самолетов.

Выступая на митинге в городе Бейда, он резко осудил позицию Англии. Мы долго надеялись на мир и сотрудничество, сказал Бейдани, но Англия ответила на протянутую ей руку дружбы заговорами. Английские власти должны понять, что наш народ преисполнен решимости защитить свою свободу и права.

Дом-„лауреат“

ВАРШАВА, 12 ноября. (ТАСС). В польской столице, там, где сходятся улицы Черняховская и Гагарина, в этом году выстроено семь девятиэтажных красивых жилых домов. Один из них под номером 99/101 признан самым лучшим домом Варшавы 1962 года. «Лауреат» имеет просторные и благоустроенные квартиры.

Строители дома позаботились о том, чтобы его жителям было уютно.

Конкурсы на лучший дом в Варшаве стали уже традиционными. Их проводят газета «Жице Варшавы» с участием общественных и строительных организаций, а также жителей города.

ДЖ. НЕРУ: НАША ПОЛИТИКА — НЕПРИСОЕДИНЕНИЕ К БЛОКАМ

ЛОНДОН, 12 ноября. (ТАСС). Выступая на массовом митинге в Дели, премьер-министр Индии Джавахарлал Неру заявил, как передает агентство Рейтер, что некоторые элементы в стране пользуются создавшейся обстановкой, чтобы нанести удар по индийской политике неприсоединения к блокам.

«Сегодня Индии более, чем когда-либо прежде, необходимо твердо придерживаться этой политики, — сказал он.

Отказаться сейчас от политики неприсоединения к блокам — значит ослабить себя и подорвать свой престиж».

Чомбе наглеет

НЬЮ-ЙОРК, 12 ноября. (ТАСС). Авиация Чомбе подвергла бомбардировке ряд населенных пунктов и дорог, находящихся на севере Катанги. Десять самолетов почти целый день бомбили города Китуле, Мбила, Касея, Кабала и их окрестности, где сейчас дислоцированы подразделения конголезской национальной армии. Авиация стремилась вывести из строя стратегические дороги, а также мосты и средства переправы. В частности, как говорится в телеграмме командования войск ООН, направленной из Леопольдвиля в Организацию Об'единенных Наций, в районе моста на реке Лукуга было сброшено около 50 бомб.

Варварская бомбардировка явилась характерным ответом главаря катангских раскольников Чомбе на так называемый план У Тана, предусматривающий федеральное устройство Конго с весьма широкой автономией провинций, входящих в состав страны. Этот план сам по себе был ударом по единству Конго и большой уступкой катангским сепаратистам.

Однако Чомбе, который вначале заявил о принятии этого плана, стремится теперь заполучить новые уступки и закрепить откол Катанги, при котором все налоговые отчисления компании «Юнион миньер», причитающиеся центральному правительству, поступают в его казну. Всевозможными увертками и тактикой проволочек Чомбе оттягивает решение вопроса о воссоединении Катанги с остальной территорией Конго. Чомбе наращивает армию, привлекая в ее ряды большое число наемников и оснащая бомбардировщиками, реактивными самолетами, бронемашинами и другим вооружением.

Пользуясь бездействием и попустительством войск ООН, Чомбе перешел теперь к прямым военным действиям против армии правительства Сирила Адуллы.

На пороге нового кризиса

БОНН, 12 ноября. (ТАСС). Защитники капитализма еще совсем недавно, захлебываясь от восторга, говорили о процветании и даже об «экономическом чуде» в Федеративной Республике Германии. Сейчас в их речах все чаще и чаще звучат тревожные нотки. Оно и понятно: важнейшая отрасль экономики ФРГ,— металлургическая промышленность — в настоящее время переживает явный спад, являющийся результатом сужения рынков сбыта и все более обостряющейся конкуренции на мировом капиталистическом рынке. По данным, опубликованным в западногерманской газете «Франкфуртер альгемейне», за период с октября 1961 по сентябрь 1962 года в ФРГ было выплавлено 32,5 млн. тонн стали против 34,2 млн. тонн за соответствующий предыдущий период, что составляет уменьшение более чем на 5 процентов.

БОНН, 12 ноября. (ТАСС). В ФРГ прекратили производство и закрыты семь каменноугольных шахт. Председатель западногерманского профсоюза горняков Гутермут сообщил также, что предстоит закрытие еще 15—16 шахт.

По словам одного из руководящих деятелей Эссенского об'единения предпринимателей Гроссе, кризис сбыта каменного угля обостряется и достигнет новой кульминационной точки в ближайшие два года. В результате могут потерять работу более 60 тысяч горняков.

Газета «Нейе Рейн-цейтунг» сообщает, что более 4 тысяч рабочих двух каменноугольных шахт в Реклингхаузене выразили решительный протест против намерения администрации сократить добычу угля на шахтах, что привело бы к увольнению сотен горняков.

Новый спутник — шпион?

НЬЮ-ЙОРК, 12 ноября. (ТАСС). Военно-воздушные силы об'явили, что вчера с мыса Аргуэльо (штат Калифорния) с помощью системы ракет «Атлас-агена» был запущен искусственный спутник Земли. ВВС не сообщили никаких других подробностей о спутнике. Однако корреспондент агентства АП пишет, что система ракет «Атлас-агена» обычно применяется для запуска спутников-шпионов типа «Самос» и «Мидас».

СНОВА ЯДЕРНЫЙ ВЗРЫВ

ЛОНДОН, 12 ноября. (ТАСС). Англия намерена провести новое подземное испытание ядерного устройства. Об этом об'явил сегодня в палате общин министр обороны Торникрофт.

Когда деньги пахнут...

БРЮССЕЛЬ, 12 ноября. (ТАСС). Льежский суд вынес оправдательный приговор по делу Сюзанны Вандепют, молодой женщины из небольшого льежского городка Рекур.

...Это случилось в конце прошлого года. Сюзанна Вандепют, недавно вышедшая замуж за любимого человека, готовилась стать счастливой матерью. Но ее подстерегало страшное горе: ребенок родился уродом, девочка была лишена рук. Потрясенная женщина с согласия мужа и родных решается на страшный шаг: она отравила ребенка.

Следствие установило, что причиной появления на свет ребенка-урода стал талидомид — недавно появившееся в продаже и быстро вошедшее в моду лекарство. Западногерманская фирма «Хеми Грюненталь», производящая талидомид, — это «безвредное успокоительное средство» — рекомендовала принимать его женщинам с трудной беременностью. В погоне за легкой прибылью фирма не удосужилась как следует испытать его влияние на организм. Напав на золотую жилу, фирма усиленно разрабатывала ее, раздувая рекламу и не обращая внимания на голоса предостережения.

И вот наступила катастрофа. Тревожные вести стали поступать из Франции, Англии, Соединенных Штатов... Женщины, употреблявшие талидомид, произвели на свет уродов.

Свыше семи тысяч детей-уродов — вот страшный результат деятельности бизнесменов от медицины.

Возмущение было столь велико, что льежский суд был вынужден вынести оправдательный приговор Сюзанне Вандепют, ее родителям и врачу, выписавшему для новорожденного яд.

Оправдание тех, кто сам по существу стал жертвой обмана, с удовлетворением встречено общественностью. Однако, как пишет сегодня «Юманите», «фармацевтические тресты, которые внедряли в продажу этот чудовищный наркотик, власти, позволившие возникнуть этому скандальному делу, — вот настоящие обвиняемые на процессе». «Подлинным обвиняемым в этом драматическом деле является само общество, — признает французская буржуазная газета «Пари-жур», — общество, которое позволяет ставить медицину на коммерческие рельсы». Однако дельцы-авантюристы отделались легким испугом.

Говорят, деньги не пахнут... Но пахнут деньги бизнесменов от медицины: они пахнут кровью!

Предстоящее совещание у Кеннеди

НЬЮ-ЙОРК, 12 ноября. (ТАСС). Сегодня в 11 часов (в 19 часов по московскому времени) у президента Кеннеди состоится совещание, посвященное кризису в районе Карибского моря. Будут заслушаны доклады представителя США в ООН Стивенсона, председателя комитета координации политики в отношении Кубы Макклоя и члена делегации Соединенных Штатов Чарльза Иотса.

Как сообщает корреспондент агентства Ассошиэйтед Пресс, согласно имеющейся информации, предстоит, в частности, решить следующую проблему: «Поскольку сейчас Советский Союз вывез с Кубы все или почти все ракеты класса «Земля-Земля», должны ли Соединенные Штаты настаивать на проведении инспекции на Кубе, чтобы удостовериться, что ракет больше не осталось?».

Газета «Нью-Йорк таймс» в сообщении из штаб-квартиры ООН указывает, что «многие делегаты полагают, что Соединенные Штаты должны будут отказаться от своего требования, чтобы посторонние наблюдатели осмотрели советские ракетные базы или бывшие площадки для них на Кубе».

Тайфун над островом Гуам

НЬЮ-ЙОРК, 12 ноября. (ТАСС). На остров Гуам, расположенный в западной части Тихого океана, вчера утром обрушился тайфун «Карен» — самый страшный из всех, наблюдавшихся когда-либо на острове.

Согласно первым данным, сообщает корреспондент агентства АП из Гонолулу, ущерб, причиненный тайфуном, превышает 100 миллионов долларов. Имеются сотни раненых; один человек погиб.

КОРОТКО

Самолет Чехословацкой авиакомпании, следовавший из Праги в Гавану, подвергся обыску на аэродроме Шаннон (Ирландская Республика). После обыска экипажу было разрешено продолжать полет. Это уже не первый случай бесцеремонных «проверок» самолетов, направляющихся на Кубу.

Ряд воинских подразделений Кувейта и отряды воинов-бедуинов, приданные английскому комиссару в княжестве Кувейт, отказались выполнить приказ о переброске их в эмират Бейхан, к границам Йемена.

Четырехмоторный самолет английского производства «Де хэвилленд-106», принадлежащий иорданским ВВС, перелетел из Иордании в ОАР.

(ТАСС).

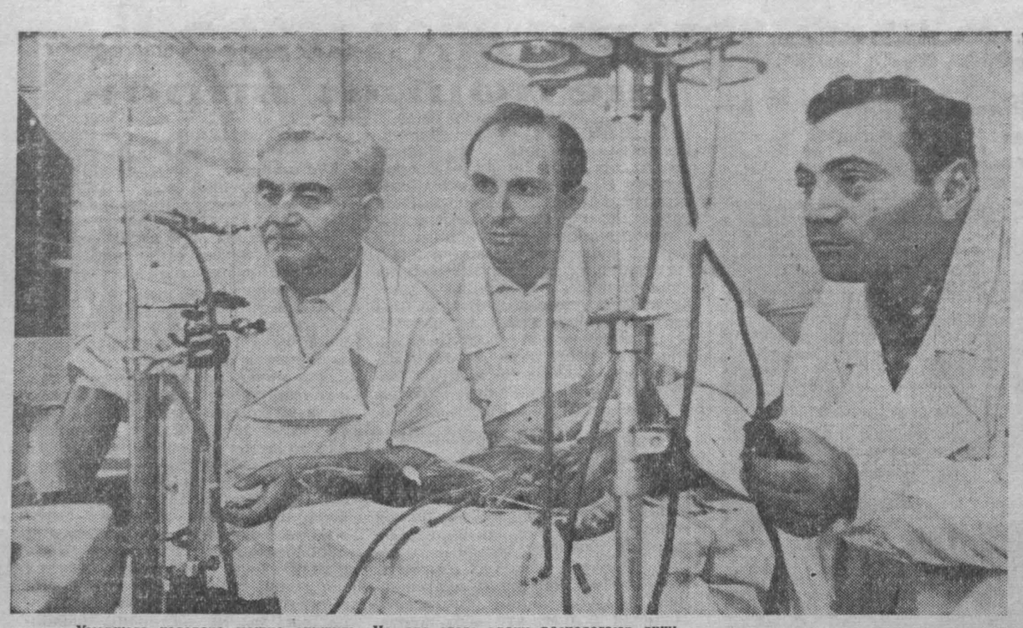

Умершего человека можно оживить. Но для этого врачи располагают лишь 5—6 минутами, в течение которых длится клиническая смерть. Далее в организме наступают необратимые процессы — оживление становится невозможным.

Настойчиво ищут способы продления клинической смерти армянские ученые, возглавляемые профессором Ереванского медицинского института А. Саркисяном. На Арагацкой высокогорной станции, на высоте 3.500 метров над уровнем моря, они провели интересные опыты над собаками, организм которых приспособился к кислородному голоданию. Оказалось, что клиническая смерть у таких животных даже при полной потере крови длится до 12 минут.

Опыты в этом направлении продолжаются. Ученые считают, что 12 минут — не предел продолжительности клинической смерти.

НА СНИМКЕ (слева направо): армянские экспериментаторы доктор медицинских наук профессор А. САРКИСЯН, кандидат медицинских наук С. ХАЧАТРЯН и главный врач высотной станции А. ЗАХАРЯН.

Фотохроника ТАСС.

ПОЧЕМУ В НАШЕМ ГОРОДЕ НЕТ НАРОДНОГО ТЕАТРА

Ленинск-Кузнецкий растет и хорошеет год от года. Растет и количество культучреждений города. Только за последние годы вошли в строй четыре новых кинотеатра, три дворца культуры. Но своего театра в городе нет.

Пробел в культурной жизни города — отсутствие профессионального театра — могло бы восполнить искусство самодеятельное, и высшая его форма — народный театр. Почему в городе почти с двухсоттысячным населением нет своего народного театра, в то время как такие театры уже не первый год существуют во многих других городах области?

Попытаемся разобраться.

Ведущее в городе культпросветучреждение — Дворец культуры угольщиков. В нем работает и старейший в городе драмколлектив. В свое время он славился на всю область. Многие участники его — Шорохов, Гапулина, Баулина, Баулин, Годунов — стали профессиональными актерами. Когда в 1947 году был образован театр имени Ленинского комсомола (нынешний Прокопьевский драмтеатр), ядро его составили самодеятельные артисты из Ленинска-Кузнецкого.

Город гордился тогда своим драматическим коллективом. Десятки раз были показаны спектакли «Разлом», «Побег», «Бесприданница». До последних лет сохранялась при ДК группа из старых участников драмколлектива. В нее входили рабочий стройгруппы Воропаев, заведующая детсадом Турицина, геолог Мухина, инженер Лошагин, шахтер Упеник, техник Лошагина, педагог Упеник. При их участии с успехом шли пьесы: «Когда цветет акация», «Возле старых яселей», «Строгая девушка».

Но на этом и кончаются успехи драмколлектива. Последние три года он мается без знающего, любящего свое дело режиссера-руководителя.

Большие ожидания были связаны с приездом В. Кожевникова — актера, оставившего для работы в самодеятельности профессиональный театр. Однако, подрядившись работать сразу в двух дворцах культуры, он ничего не дал коллективу.

Работой самодеятельных коллективов в городе занимаются такие авторитетные организации, как горком угольщиков, отдел культуры горисполкома. Но руководители их никак не хотят понять, что ответственное дело руководства самодеятельным коллективом, стремящимся завоевать высокое звание народного театра, нельзя поручать случайным людям, которые не привлекают, а отталкивают любящих искусство. Вот почему у нас в городе нет народного театра.

В. СЕРГЕЕВ.

МУЗЫКАЛЬНЫЙ ЛЕКТОРИЙ

Кемеровская областная филармония открыла в Осинниках при Доме культуры «Шахтер» музыкальный лекторий. В программе — музыкальные произведения Чайковского, Римского-Корсакова, Верди и других композиторов. **(Корр. «Кузбасса»).**

Два поражения на своем поле

Снова, уже во второй раз, 12 ноября болельщики ушли со стадиона разочарованными: хоккеисты «Металлурга» проиграли новосибирцам с внушительным счетом — 2:6.

Особенно тяжело переживаются эти поражения потому, что, во-первых, команды были примерно равные по силам и, во-вторых, дебют сезона новокузнецких хоккеистов в Риге был обнадеживающим — они вернулись оттуда с призом катка «Даугавы», заняв первое место. И после этого — три встречи на первенство страны и три поражения. И, естественно, ни одного очка в активе.

Знаток хоккея тренер горьковской команды «Торпедо» Д. Богинов совершенно правильно отметил основной недостаток «Металлурга» — слабую защиту. И действительно, в этой встрече защита делала ошибку за ошибкой, которые, конечно, не проходят даром. Новосибирцы всякий раз пользовались довольно удачно тем, что линия защиты кузнечан уходила, увлекшись, в наступление и оставляла тылы обнаженными. Прорыв. Шайба!

Нечетки, как правило, сумбурны моменты атак, бестолковы передачи. Особенно робок и неуверен в наступлении игрок команды Жеребцов, который ни разу за игру не решился самостоятельно бить по воротам.

Можно еще долго разговаривать о стиле игры «Металлурга», критиковать отдельных игроков, но этим делу не поможешь. Будем надеяться, что тренеры команды Ю. Сааль и А. Ветров поработают с коллективом и срочно поправят дело: ведь кузнечане не раз и не два показывали довольно высокий класс ледяных баталий, побеждали квалифицированные команды. Пожелаем же «Металлургу» не терять боевитость духа, которым он всегда отличался.

Следующая встреча состоится в Новокузнецке 15 ноября. Хозяева поля на этот раз принимают московский «Локомотив».

(Корр. «Кузбасса»).

Неподходящее соседство

Люди, пришедшие в наш клуб, в первую очередь обращают внимание на запахи, несущиеся со всех сторон. Зал утопает в клубах сизого дыма, а все потому, что нашлись в городе руководители, которые решили, что клуб и столовая могут дружно жить под одной крышей. Они распорядились отдать одну клубную комнату под обеденный зал, в другой разместили буфет, в третьей — продуктовый склад, а в четвертой посадили бухгалтера.

По мнению этих руководителей, ничего, что спортсмены лишились раздевалки и душа, а танцевальный коллектив — комнаты для репетиций, что теперь клубный двор захламлен ящиками и бочками, что у посетителей клуба болит голова от кухонного чада.

Было принято решение завкома металлургов, президиума обкома профсоюза работников металлургии, вышел приказ директора КМК о переселении столовой, но все безрезультатно.

Н. ДЬЯКОВ,
директор клуба им. Курако.
г. Новокузнецк.

Случай на дороге

Шофер И. Д. Зубков вез груз в Новокузнецк. Кончалась ночь нелегкого труда.

Впереди Зубков увидел рефрижератор. Машина знакомая: вспомнил, что на ней сегодня Владимир Долгушин повез овощи для строителей Запсиба. Зубков притормозил, подошел к машине.

Странное дело: мотор включен, кабина закрыта, но шофер сидит без движения, запрокинув голову. Зубков встревожился, стал стучать. Безрезультатно. Тогда он вырвал алюминиевый лист из окна и вытащил Долгушина на дорогу. Сделал искусственное дыхание. Только теперь отлегло от сердца: дышит. Оказывается, Долгушин отравился газами.

Зубков на попутной машине отправил шофера в больницу. А как же быть с рефрижератором? Справился и с этой задачей: обе машины с грузом в срок пришли на место назначения.

П. КОРНИЛОВ,
начальник АТХ-4
г. Кемерова.

Из зала суда

ТУНЕЯДЦА ВЗЯЛИ ПОД СТРАЖУ

За небольшой срок А. Н. Саулин успел поработать на шахте «Бутовская», в Кедровском строительном управлении, в совхозе «Забойщик», на лесоперевалочной базе...

Этот здоровенный парень пытается прикинуться обиженным жизнью человеком. Но ему уже никто не верит. Порхает Саулин, разыскивает местечко, где можно прожить, ничего не делая.

Тунеядца однажды уже высылали из города, пробовали приобщить к труду. Но он сбежал.

И вот опять суд. Тому, кто не привык работать, кому труд в тягость, место в тюрьме. Народный суд избрал для тунеядца такую меру наказания — лишение свободы.

П. ПАЮСОВ,
народный судья.

М. Крюков

День рождения

РАССКАЗ

Сын писал редко. Полина Дмитриевна не винила его: Костя очень занят. Он работает в институте, защитил диссертацию и скоро будет самостоятельно вести кафедру. Полина Дмитриевна это понимает и, когда на кухне соседи спрашивают, нет ли вестей от сына, она начинает говорить, как ее Костику некогда.

Возвращаясь в комнату, она вытаскивает из шкатулки последнее письмецо сына, полученное несколько месяцев назад, снова и снова перечитывает его.

Обычно Полина Дмитриевна садится так, чтобы видеть три портрета в коричневых рамках на противоположной стене. На первом — ее муж, военврач. Он снят в белой косоворотке. Чуть заметно улыбаясь, щурит близорукие глаза. Семен Михайлович не вернулся с фронта. Его товарищи писали, что он делал операцию под бомбежкой и погиб со скальпелем в руках.

Рядом с отцом портрет старшего сына Федора. Он ушел на фронт в первый же день войны. Погиб в танковом бою под Курском. Федор очень похож на отца. Только мужественнее и грубее черты его лица.

Еще один портрет. Средний сын Алеша. В сорок третьем ушел на фронт добровольцем — сразу, как пришла весть о гибели отца. Вскоре Алеша прислал письмо и армейскую газету, где была напечатана его фотография и большая заметка о взводе десантников, которым он командовал. А через несколько месяцев мать получила извещение о его гибели.

Все эти горькие вестники лежали в той же шкатулке, где хранились сейчас и письма младшего сына — Кости.

Полина Дмитриевна перечитывала их, смотрела на родные лица мужа и сыновей и забывала о своем одиночестве. Она была в кругу семьи. Они говорили с ней, спрашивали о ее здоровье, и она отвечала им.

«Мама, ты похудела. Наверно, опять много работаешь и плохо спишь», — укорял старший сын. Он больше всех из сыновей заботился о ней. Он и сейчас оставался таким для нее.

«Ты у нас такая тоненькая и маленькая, как девочка», — вступал в разговор средний сын. Он всегда восхищался своей мамой. «Может, сыграть тебе нашу любимую?» — «Сыграй». И мать слышала этюд Скрябина. Алешенька играл на пианино. Только для нее, для матери. И она была счастлива. Она боялась шевельнуться, повернуть голову — там, в углу, стояло черное блестящее пианино. Крышка его была закрыта. Но звуки наполняли комнату. Сын дарил матери самые счастливые минуты.

А муж только тихо улыбался. Он так любил крепкий кофе. Полина Дмитриевна всегда опережала его желания. Она машинально встала и пошла на кухню. Надо заварить кофе.

— Полина Дмитриевна, вредно кофе пить на ночь, — услышала она голос соседа учителя Сергея Ивановича.

— Да, да, пожалуй, не стоит, — встрепенулась Полина Дмитриевна, поставила на место кофейник, беспомощно улыбнулась и ушла в комнату.

Она снова вернулась в свою семью. Посмотрела на портрет мужа. «Вот видишь, как получается, Полечка, — говорили его глаза. — Выходит, незачем варить кофе. А ты не забыла, что завтра твой день рождения? Помнишь, как мы отмечали его?».

Как же не помнить. Он всегда был для Полины Дмитриевны самым счастливым днем в году. Она надевала свое лучшее платье. И всегда были подарки. Дорогие от мужа и трогательные до слез от ее мальчиков.

Завтра день рождения. Годы, годы. Как они бегут, как они нетерпеливы. Будто вчера это было. Когда же успела пройти жизнь?

Глаза мужа спрашивают: «Прислал ли Костя телеграмму?» «Нет, не прислал еще. Но ведь еще завтра день. И потом он так занят, мог просто забыть. Но завтра обязательно будет телеграмма, и подарок будет, вот увидите», — защищает она младшего сына.

Полина Дмитриевна отвернулась от стены, потерла одеколоном виски, чтобы немного успокоиться.

Утром, когда она вышла на кухню, чисто выбритый и необычно торжественный Сергей Иванович преподнес ей большую голубую чашку.

— От нашего семейства в день вашего рождения, дорогая Полина Дмитриевна, — сказал он.

Из-за спины Сергея Ивановича выглядывали милое лицо его жены Катерины Сергеевны и шестнадцатилетней дочери Наташи. Все трое были так искренни, так добры к ней, что Полина Дмитриевна не смогла сдержать слез.

Сергей Иванович растерялся и посмотрел на жену.

— Не обращайте внимания, это так, — Полина Дмитриевна подняла голову.

— Сын, наверное, уже поздравил? — спросил Сергей Иванович.

— Сын? Да... впрочем, еще нет. Вот жду... Обязательно поздравит. Он у меня всегда был внимательным.

— Ну, я — в школу, — сказал Сергей Иванович, — Вечером, как положено, семейный ужин в честь именинницы.

Вечером Полина Дмитриевна зашла к соседям. Лицо ее было озарено каким-то внутренним светом.

— Костик мне прислал подарок, — сказала она. — Отрез на платье.

— Я побегу посмотрю, — не вытерпела Наташа.

— И прошу ко мне, Сергей Иванович, приглашайте супругу, уже пора. — Полина Дмитриевна ушла.

— Вот и хорошо все, — сказала Катерина Сергеевна и посмотрела на мужа. — А ты боялся, что он забудет.

— Да, хорошо, — вздохнул Сергей Иванович, прилаживая запонки к сорочке.

Вошла Наташа. Она была явно смущена.

— Что с тобой? — удивился Сергей Иванович.

— Этот отрез на платье Полина Дмитриевна купила сама, — тихо сказала Наташа.

— Как сама? — не понял отец.

— Я видела, как она покупала его сегодня в магазине. Она меня не заметила.

Некоторое время все трое молчали. Потом Сергей Иванович быстро зашагал по комнате. Он с трудом сдерживал волнение.

В дверь раздался стук. Полина Дмитриевна торопила соседей.

— Идем, идем, — откликнулась Катерина Сергеевна.

Когда они вошли к Полине Дмитриевне, она сразу же подвела их к комоду и показала материал.

— Правда, хороший, вам нравится? У Кости неплохой вкус.

У матери был день рождения.

Мое и твое сердце

Советы врача

Как себя вести, чтобы сердце многие годы работало полноценно, без срывов? Как дольше сохранить молодость, высокую работоспособность, жизнерадостность?

Здоровье надо беречь смолоду. Ошибается тот, кто думает, что болезни — удел лишь старости. Мне часто приходится встречаться с людьми, страдающими заболеваниями сердечно-сосудистой системы. Как горько расканиваются они в том, что своевременно, еще будучи молодыми, не прислушались к добрым советам, легкомысленно отнеслись к своему здоровью.

К сожалению, нет какого-то одного чудодейственного рецепта, помогающего сохранить сердце здоровым, уберечь его от преждевременного переутомления. К этой цели ведет целый комплекс мер.

Важнейшее средство укрепить мышцу сердца, нервную систему, весь организм — физические упражнения. Они тренируют наше тело и нашу волю, конечно, если заниматься регулярно, а не от случая к случаю. Туристские походы, лыжные прогулки, коньки, плавание, гребля — сколько радости и чудесных впечатлений приносят они нам! У каждого вида спорта свои преимущества. Однако, прежде чем начать регулярные занятия, обязательно посоветуйтесь с врачом. Бывает, что из-за чрезмерной нагрузки при неправильной тренировке ухудшается сон, появляются головные боли, человек быстро утомляется, жалуется на одышку и сердцебиение.

Очень большое значение имеет правильное чередование труда и отдыха. Проследите за этим. Вот, например, обеденный перерыв: всегда ли мы его используем по назначению — чтобы поесть и отдохнуть? Полезно после обеда немного погулять, посидеть на воздухе — это хорошее дополнение к физкультурным упражнениям. Кислород питает центральную нервную систему, сердце. И в вашей комнате дома, и на работе всегда должно быть достаточно свежего воздуха. Полезно спать при открытой форточке. Старайтесь ежедневно проводить на улице 1—2 часа — ходите пешком на работу и с работы, вообще побольше бывайте на воздухе.

Когда человек лучше всего отдыхает, восстанавливает свои силы? Ясно, что во время сна. Спать следует не меньше 8 часов в сутки. Систематическое недосыпание нарушает работу нервной системы и сердца. Если ложиться и вставать приблизительно в одни и те же часы, то сон всегда будет крепким и глубоким. Привыкайте спать на правом боку, такое положение тела создает наиболее благоприятные условия для работы сердца.

Таковы простые, хорошо укрепляющие сердце меры. Они должны войти в повседневный быт, стать привычками — прочными, на всю жизнь, такими же неотъемлемыми, как умывание по утрам.

Но привычка привычке рознь. Курение, злоупотребление спиртными напитками — тоже привычки, однако враждебные здоровью, с ними надо вести беспощадную войну. Часто приходится слышать: «Хотел бы бросить курить, да не могу, трудно!» Что тут сказать? Если у человека даже на это нет силы воли, ему не помогут никакие лекарства. Нет, с табаком надо кончать сразу и навсегда. Уверена, это вполне в силах каждого.

Чтобы сердце хорошо работало, надо правильно, или, как говорят врачи, рационально питаться. Рационально — значит полноценно, разнообразно, вкусно. Вовсе не безразлично, сколько раз в день есть — два или четыре. Специальные исследования показали, что двухразовое питание (даже если оно достаточно по калорийности) понижает работоспособность, истощает нервную систему. Лучше есть 3—4 раза в день и без слишком больших интервалов. На завтрак — примерно 30 процентов дневного рациона, на обед — 50—60 процентов, на ужин — 20—25 процентов. Особое внимание уделите завтраку. Ни в коем случае нельзя идти на работу натощак или ограничившись парой бутербродов. Организму необходима утренняя «заправка», как горючее для машины.

Чем больше затрачивает человек энергии, тем более калорийной должна быть пища. Вы заняты умственным трудом—ешьте меньше, при тяжелой физической работе — больше. Витамин С снижает утомление, предупреждает заболевания сердца и сосудов, поэтому старайтесь включать в свой рацион овощи, черную смородину, лимоны, крыжовник, клубнику.

Болезни сердца могут возникнуть после гриппа, ангины, катара верхних дыхательных путей, особенно, если мы, заболев, «геройствуем», стараемся перенести недомогание на ходу. Часто причиной болезней сердца бывает переохлаждение, простуда. Не думайте, что для этого обязательно нужен мороз. Если ходить в промокшей обуви, разговаривать и петь на ветру, пить, вспотев, холодную воду или есть мороженое — долго ли простудиться?

К болезням сердца приводит нередко переутомление, излишнее нервное возбуждение. Только подумайте: скольких ненужных волнений, спешки можно избежать, если воспитать в себе выдержку, самообладание, дисциплину.

Поэты любят сравнивать жизнь с путешествием по бурным морским волнам. Но прежде чем выйти навстречу стихиям, моряк проверяет свое судно! Оглянитесь вокруг — сколько еще далеко не старых людей болеют, жалуются на сердце, то и дело «вычерпывают воду» из своей преждевременно давшей течь лодки. И все потому, что смолоду они не подготовили должным образом свой организм к длительному жизненному пути.

А. АРУСТАМОВА,
кандидат медицинских наук.

Вниманию рабкоров!

Очередное занятие на курсах по журналистике при университете марксизма-ленинизма состоится 16 ноября в 6 часов вечера.

Редактор
Н. Я. ТРОИЦКИЙ.

К сведению трудящихся!

ТИРАЖ ВЫИГРЫШЕЙ
денежно-вещевой лотереи 1962 года
(4-го выпуска)
СОСТОИТСЯ 17 НОЯБРЯ В ГОР. МОСКВЕ

За 30 копеек можно выиграть: автомобиль «Москвич» или «Запорожец», мотоцикл «ИЖ-56», мотовелосипед, пианино, холодильник «Саратов-2» или «Ока», стиральную машину, часы наручные мужские и женские, фотоаппарат, ковер фабричной работы, подушки полупуховые и другие ценные вещи. Разыгрываются также денежные выигрыши в 10, 5 и 1 рубль.

Лотерейные билеты продаются во всех сберегательных кассах, предприятиях связи, магазинах, киосках «Союзпечати».

ПРИОБРЕТАЙТЕ ЛОТЕРЕЙНЫЕ БИЛЕТЫ, УЧАСТВУЙТЕ В ТИРАЖЕ ВЫИГРЫШЕЙ!

Граждане! К вашим услугам

В ателье и мастерских фабрики № 2 индивидуального пошива и ремонта одежды введены дополнительные виды бытового обслуживания.
ЗДЕСЬ ПРИНИМАЮТ ЗАКАЗЫ:

на ремонт, перелицовку поношенной зимней, демисезонной и летней одежды — мужской, детской, женской, на переделку одежды большого размера на меньший.

Принимаются в ремонт пиджаки и брюки одного цвета, из которых можно отремонтировать одну вещь за счет другой. Из вещей, которые нельзя или нет надобности реставрировать, можно сшить головные уборы.

Любая одежда может долго носиться, если ее вовремя отремонтировать.

Ателье и мастерские принимают заказы на утюжку белья и одежды.

От предприятий принимается в ремонт спецодежда для рабочих.

ГРАЖДАНЕ! ЭКОНОМЬТЕ ВРЕМЯ И ДЕНЬГИ, ПОЛЬЗУЙТЕСЬ УСЛУГАМИ АТЕЛЬЕ И МАСТЕРСКИХ КЕМЕРОВСКОЙ ФАБРИКИ № 2.

ОБРАЩАЙТЕСЬ ПО АДРЕСАМ:

ателье № 1—ул. Дзержинского, 23, тел. 6-69-40,
ателье № 2—ул. Сибирская, 35, тел. 6-62-39,
ателье № 3 — ул. Кирова, 18, тел. 5-54-89.
ателье № 4 — пос. шахты «Ягуновская», тел. 96-1-41 (через коммутатор шахты).
ателье № 5 — ул. Угловая, 101, тел. 4-49-24,
ателье № 6 — ул. Кирова, 32, тел. 6-73-33,
ателье № 7 — ул. Н. Островского, 53, тел. 4-45-23.
мастерская № 1 — пос. шахты «Пионер», тел. 4-46-01,
мастерская № 2 — пос. Предзаводской, улица Павленко,
мастерская № 3 — пос. Южный,
мастерская № 4 — ул. Гагарина, 52-а, тел. 5-58-45,

В случае отказа в приеме одежды на ремонт, перелицовку или переделку, обращайтесь в дирекцию фабрики по адресу: ул. Кирова, 32, тел. 6-72-53.

В театрах, кино и цирке

ОБЛДРАМТЕАТР. Безупречная репутация.
15, 16 ноября — **ПРЕМЬЕРА Моя старшая сестра.** Пьеса в трех действиях, 11 картинах. Начало в 7 часов вечера.

ТЕАТР МУЗКОМЕДИИ. В ДК химкомбината — Когда ты со мной.

ГОСЦИРК. Гастроли вновь прибывших артистов — смешанная группа дрессированных животных под руководством ЛЕШКОВА, «ЛЕТАЮЩИЕ АКРОБАТЫ» — Арнаутовы и другие номера. Представление в 2-х отделениях. Начало в 7 час. 30 мин. вечера.

КИНОТЕАТР «МОСКВА». 1. **Рекламный ролик.** Новая цветная кинокомедия **Гусарская баллада** (9, 10-55, 12-50, 2-45, 4-40, 6-35, 8-30, 10-20). 2. **Сибирь на экране № 48. Загон** (10-45, 12-45, 4-30, 6-30, 8-30, 10-25). **Здравствуйте, дети!** (9, 2-45 — для детей). 3. **Новости дня № 41. Под одним небом** (9, 10-40, 12-20, 2, 3-40, 5-20, 7, 8-40, 10-20).

КИНОТЕАТР «КОСМОС». 1. **Новый художественный фильм Дикая собака Динго, производство киностудии «Ленфильм»** (9-30, 3-30 — для детей; 11-30, 1-30, 5-30, 7-40, 9-40). 2. **Мой младший брат** (11-35, 5-50, 10). **Тяжелая расплата** (9-30, 1-40, 3-45, 7-55).

КИНОТЕАТР «ПИОНЕР». Мы вас любим (9-20, 11, 2-30, 4-10). **Аку-аку** (1, 8). **Роман и Франческа** (6, 9-30).

КИНОТЕАТР «МЕТАЛЛУРГ». Ошибка профессора Хегера (10, 12, 2, 4, 5-50, 7-40, 10).

КИНОТЕАТР «ОКТЯБРЬ». Казаки (10, 2-10, 8). **Украинская рапсодия** (12, 4, 6, 9-50).

КИНОТЕАТР «КОМСОМОЛЕЦ» Телефонистка (5-10, 7, 9). **Ищу компаньона** (к 9-часовому сеансу).

КИНОТЕАТР «ПРОГРЕСС». Дым в лесу (10, 2). **Солнце светит всем** (12, 4, 5-50, 7-40, 9-30).

КИНОТЕАТР «ЛУЧ». Полосатый рейс (10, 2, 4). **Сегодня ночью погибнет город** (12, 6, 8, 10).

ДК ШАХТЕРОВ. Гусарская баллада (3, 5-15, 7-15, 9-15).

ДК КИРОВСКОГО РАЙОНА. Последний раунд (11-30, 3-30, 5-30, 7-30, 9-30).

КЛУБ КХЗ. Семь ночек (5, 7, 9).

ЗАВТРА НА ЭКРАНАХ ТЕЛЕВИЗОРОВ

Телевизионные новости (19-00). Киножурнал (19-15). Мастера художественной фотографии (19-25). Документальный фильм «Под сенью креста» (19-40). «В день премьеры» — репортаж из Кемеровского облдрамтеатра (19-55). Художественный фильм «Там, где реки озарены солнцем» (20-40 — детям до 16 лет смотреть не рекомендуется).

Эпицентр—в Карпатах

9 ноября на рассвете кишиневцы проснулись от подземного толчка. Многие слышали гул, звон оконных стекол. Толчки повторялись два—три раза.

Как сообщили корреспонденту ТАСС на сейсмической станции Молдавской академии наук, сейсмографы зарегистрировали землетрясение силой три—четыре балла. Судя по показаниям приборов, эпицентр землетрясения находился в Карпатах, примерно в 200 километрах от Кишинева.

Подобное явление для Молдавии не редкость. После ноября 1940 года, когда город пережил семибалльное землетрясение, принесшее некоторые разрушения, подземные толчки повторяются почти ежегодно. Но они, как правило, слабы, не превышают четырех баллов.

ТРЕБУЮТСЯ:

АНИЛИНО-КРАСОЧНОМУ ЗАВОДУ — электромонтеры-ремонтники и монтажники, слесари, слесари-трубопроводчики, электролаборанты, электрослесари КИП.

ОБЛАСТНОЙ САНЭПИДСТАНЦИИ срочно — **химики-аналитики** с высшим и средним образованием.
Обращаться: г. Кемерово, ул. Дарвина, 15.

В ПРОЕКТНЫЙ ОТДЕЛ управления пищевой промышленности — **инженер-строитель.**
Обращаться: г. Кемерово, Советский проспект, 35, в отдел кадров.

КЕМЕРОВСКОМУ КИРЗАВОДУ № 5 срочно — **заместитель главного бухгалтера, зав. складом.**
Обращаться: в отдел кадров завода (за Искитимкой).

ОБЛАСТНОЙ БИБЛИОТЕКЕ — библиотечные техники, гардеробщицы, уборщицы.
Адрес: ул. Весенняя, 6, областная библиотека.

ГОРПЛОДООВОЩТОРГУ — временные рабочие на переборку картофеля. Оплата сдельная. Лицам, принимавшим участие в переборке картофеля, на заработанную сумму по желанию будут отпускаться картофель и другие овощи.
Обращаться: г. Кемерово, улица Красноармейская, 28.

ОРСУ КЕМЕРОВСКОГО ХИМКОМБИНАТА — бухгалтеры, знакомые с работой в торговле и общепите, буфетчицы, грузчики, продавцы продтоваров, кассиры.
Обращаться: г. Кемерово, ул. Новгородская, 2, в отдел кадров. Тел. 3-83 через коммутатор АТЗ.

ЗАВОДУ СТРОЙМАТЕРИАЛОВ — дипломированные кочегары.
Обращаться в отдел кадров завода. Остановка автобуса «6-й Южный».

СРОЧНО — грузчики (оклад 75 рублей), **слесари-сантехники, кочегары отопления.**
Обращаться: г. Кемерово, ул. Радищева, 33 (за Искитимкой).

АДРЕС РЕДАКЦИИ И ИЗДАТЕЛЬСТВА: г. Кемерово, ул. Трудовая, 64. ТЕЛЕФОНЫ: редактора 6-61-54; заместителей редактора 6-70-82 и 6-65-74, приемная 6-69-74, ответственного секретаря 6-68-81, зам. ответственного секретаря 6-65-63, отделов редакции: партийной жизни 6-66-73, отдела пропаганды 6-65-74, советского строительства 6-64-84, промышленности и транспорта 6-67-46 и 6-60-72, угольного 6-69-44, сельскохозяйственного 6-63-02, отдела культуры 6-62-01, информации 6-62-37, отдела писем 6-61-83 и 6-66-52, отдела об'явлений 6-68-72, фотокорреспондента 6-69-74, ночной прием информаций 6-62-37, бухгалтерии 6-67-82, директора типография 5-59-46.

ОП03709. Типография «Кузбасс», Облполиграфиздат. Тираж 130.000 экз. Заказ № 5460.