ГАЗЕТНО-ЖУРНАЛЬНЫЙ ФОНД

Пролетарии всех стран, соединяйтесь!

КУЗБАСС

ОРГАН КЕМЕРОВСКОГО ОБЛАСТНОГО И ГОРОДСКОГО КОМИТЕТОВ КПСС, ОБЛАСТНОГО И ГОРОДСКОГО СОВЕТОВ ДЕПУТАТОВ ТРУДЯЩИХСЯ

Год издания 41-й № 235 (10679). | Четверг, 4 октября 1962 г. | Цена 2 коп.

ПРЕБЫВАНИЕ Н. С. ХРУЩЕВА В ТАДЖИКИСТАНЕ

ДУШАНБЕ, 2 октября. (ТАСС). Первый секретарь ЦК КПСС, Председатель Совета Министров СССР товарищ Н. С. Хрущев, прибывший вчера в Таджикистан, сегодня утром в сопровождении руководителей республики посетил центральную экспериментальную базу таджикского научно-исследовательского института сельского хозяйства, где знакомился с опытом круглогодичного использования поливных земель.

Исключительно сердечно встретили главу Советского правительства хлопкоробы и механизаторы колхозов «Коммунизм» и имени XXII партсъезда Ленинского района. Н. С. Хрущев интересовался системой комплексной организации машинной уборки хлопка нового урожая, развитием животноводства, в частности, овцеводства, перспективами увеличения производства различных видов шерсти. Товарищ Н. С. Хрущев в сопровождении руководителей Таджикской республики посетил душанбинский завод «Таджиктекстильмаш» — первенец таджикского машиностроения.

В середине дня в Душанбе состоялось собрание республиканского партийного актива с участием начальников и парторгов ЦК КП Таджикистана территориальных производственных колхозно-совхозных управлений, секретарей горкомов и райкомов партии, председателей исполкомов городских и районных Советов депутатов трудящихся, министров.

На собрании актива тепло встреченный присутствующими с речью выступил Первый секретарь ЦК КПСС, Председатель Совета Министров СССР товарищ Н. С. Хрущев.

ВЧЕРА В КЕМЕРОВЕ

С маркой „Кузбасс“

Из сборочного цеха Кемеровской фабрики выпущено 5.281-е пианино «Кузбасс». За девять месяцев прошлого года фабрика изготовила 863 пианино. Нынче за этот же срок — 1.106.

На предоктябрьской вахте лучшие показатели достигнуты в смене, которой руководит А. Марченко. Не задерживаются подолгу заготовки у станочника А. Чербинского, столяра Г. Туманова.

Перевыполнил план сентября и участок цеха сборки.

□ □ □

Три факультета

В обществе «Знание» собрались представители творческих союзов, театров, кафедры литературы пединститута, лекторы. Обсуждалась тематика работ университетов культуры.

Решено в ближайшие дни открыть Кемеровский городской университет культуры с тремя факультетами: музыкальным, изобразительного искусства, театральным. Первый будет работать в музыкальной школе, второй — во вновь открытом Доме художников, третий — в драмтеатре.

Утверждена тематика для сельских университетов культуры и школ, которая рассылается на места. В ноябре состоится семинар с лекторами, выступающими в сельских школах.

□ □ □

Будут шуметь тополя

Долгое время считали, что около коксохимзавода не могут расти деревья, кустарники. Все попытки разбить скверы или клумбы кончались неудачами. И не без причины: завод стоит на производственном мусоре, почва, точно бронею, укрыта толстым слоем коксовой пыли.

Но выход все-таки нашли: надо вынуть 4—5 кубометров грунта и привезти свежую почву. Весной коллектив завода посадил таким образом 600 деревьев, главным образом тополя в возрасте восьми—десяти лет.

Осенью будет посажено еще пятьсот деревьев.

□ □ □

Пленум работников культуры

Вчера в Кемерове проходил второй пленум профсоюза работников культуры. В его работе приняли участие заведующие отделами культуры, библиотекари, киномеханики сельских районов. С докладом на тему «Работа учреждений культуры по пропаганде сельскохозяйственных знаний и передового опыта в сельском хозяйстве» выступил заместитель начальника областного управления культуры С. Е. Вагин.

Инженер — значит творец

И. КРАХМАЛЕЦ, главный инженер кемеровского завода «Карболит»

Разговор, который начала Н. Г. Заглада о чести хлеборобской, нашел живой отклик у советских людей. Это не удивительно. Ведь вопрос, поднятый знатной звеньевой, касается каждого из нас — строителя, металлурга, химика, шахтера.

Меня иногда спрашивают: а какой вывод из этой статьи должен сделать для себя инженер, наш специалист, человек с высшим образованием?

Я сам часто задаю себе этот вопрос.

Пожалуй, не стоит затрагивать все стороны многогранной деятельности специалиста-производственника. Но об одном нужно всегда помнить: инженер — это прежде всего новатор, творец, организатор технического прогресса.

Огромных и бесспорных успехов во всех областях науки и техники достигла наша страна. И в этих плодах коллективного труда большую долю занимает творчество (да, именно творчество!) инженера.

В кабинете ученого родилась блестящая идея. Ученый развил, доказал ее право на жизнь. Но это пока только начало процесса творчества. Идея ученого должна быть опробована трудом инженеров-конструкторов, когда теоретическая мысль воплощается в проект с разработкой технологической схемы, аппаратуры.

А потом проект должен выдержать серьезный экзамен — производственную проверку, где определится его жизненность. При этом успех полностью зависит от грамотного инженерного решения конструкции аппаратуры, технологической схемы, подобранных условий режима. И нередко бывает так: то, что раньше теоретически казалось неоспоримым, в процессе освоения технологии, оказывается, нуждается в коренной переработке.

В связи с этим мне хочется привести пример из жизни нашего завода.

Страна очень нуждается в ионитах, которые необходимы для развития мощных тепловых электростанций. По проекту Гипропласта на заводе сравнительно быстро был построен цех. Однако в процессе освоения производства мы обнаружили крупные дефекты проекта. В частности, предложенная схема получения катионита марки КУ-2 не позволяла выйти на проектную мощность. Непригодным оказался узел регенерации дихлорэтана. И что особенно болезненно, не был решен вопрос использования отходов производства.

Формально завод имел право требовать от проектных организаций и научно-исследовательского института пластмасс доработки этих вопросов. Кстати, сами институты не отказывались, но... не ручались за положительные результаты. Дело откладывалось на неопределенный срок. И все это время завод вынужден был выбрасывать или, в лучшем случае, сжигать сотни тонн ценных химических продуктов. Могли ли пойти на это инженеры завода? Конечно, нет. Против этого восставали честь, долг советского специалиста.

Группа наших специалистов — Меломед, Криворучко, Шлыгина, Вибке, Бодюх, Вставский — самостоятельно разработала новый оригинальный метод возврата и использования отходов. Применение его позволит сэкономить для государства 400 тыс. рублей в год. Вместе с тем решена проблема ликвидации загазованности. Ради этого стоило потрудиться, не поспать ночей.

Здесь приведен частный случай, когда речь идет об освоении новой технологии. Но известно, что почти на каждом заводе есть старые производства. Они требуют коренного усовершенствования с учетом достигнутого уровня техники и передового опыта. И вот здесь особенно широкое поле для творческой деятельности. Не может быть равнодушным инженер, если он видит, что в цехе много ручного труда. Надо найти и использовать машину, чтобы этот труд механизировать. Нет такой машины — садись за стол сам, конструируй. Для этого народ дал тебе высшее образование. Для этого на твоем заводе созданы лаборатории, экспериментальные участки.

Святая обязанность инженера — знать все новое, передовое в своей отрасли в отечественной и зарубежной науке и технике, умело использовать новинки в производстве.

Разумеется, не сразу все быстро и легко удается, тем более, когда цех «на ходу», действующий. Первые неудачи, к сожалению, иногда сбивают специалиста. А ведь здесь-то по-настоящему и проверяется характер, творческий дух инженера. Спасовал — загубил хорошее дело; выдюжил, добился своего — считай, что ты выдержал трудный экзамен на право владеть дипломом инженера.

Рациональное разделение труда останется всегда. А сейчас сплошь и рядом получается так, что одни инженеры лучше знают теорию, другие — производство. Вот почему очень важно крепить содружество специалистов промышленных предприятий и исследовательских институтов.

В нелегких поисках приходится не считаться с личным временем, перевернуть не одну подшивку технических бюллетеней и журналов. В конце концов этот труд не пропадет даром. Он окупится сторицей. А что может быть выше счастья и радости первооткрывателя!

Громадное удовлетворение получили работники цеха фенопластов и Кемеровского филиала института пластмасс, когда они впервые ощутили результаты своего кропотливого и долгого труда. Речь идет вот о чем.

Наш завод ежесуточно выбрасывал около 40 кубометров промышленных вод, загрязненных фенолами. Отравлялись водоемы, безвозвратно пропадали ценные химические вещества. При этом формально виновных не было. И воду отравляли, и сырье губили, как говорится, в строгом соответствии с технологией. Можно было спокойно спать и не бояться вычетов из заработной платы. А можно ли? Может ли быть спокойной твоя инженерная совесть, если ты видишь, что гибнет народное добро?

За решение наболевшей проблемы взялась группа исследователей и производственников — Ротенберг, Юферов, Краснов, Сотников и другие. И успех пришел к ним. Они разработали, потом внедрили в производство принципиально новую схему обезфеноливания вод непрерывным способом. Сейчас потери фенола сведены практически на нет. Завод только в этом году получит дополнительно 1.300 тонн товарной смолы.

Говоря о творчестве инженера, особо хочется подчеркнуть масштабность этого понятия. Инженер должен быть специалистом широкого профиля. Он не имеет права замыкаться в узком кругу своего производственного мирка.

Могут спросить тогда: чем же он должен руководствоваться в своей постоянной практической деятельности? У него есть ГОСТ, регламент. Некоторые и считают, что этого вполне достаточно. «Соблюдай режим, стандарт — и все будет в порядке». Нет, далеко не так. Инженер должен знать, а иногда и предвидеть, в каком направлении происходят качественные изменения его продукции, какие требования пред'явят завтра растущие отрасли промышленности.

Что, например, заставило наших исследователей Зайончковскую, Карпенко и Егорову заняться разработкой нового пресс-материала? Они могли и не разрабатывать эту тему, адресовав ее специальному исследовательскому институту. Но долг инженера диктовал другое: нужно увеличить долговечность деталей. Это нужно стране. Значит, засучивай рукава, инженер. Наш завод в два раза увеличил долговечность автотракторных деталей и сэкономил государству около 700 тысяч рублей в год.

Достойна подражания сама жизнь руководителя этой работы Александры Модестовны Зайончковской. 30 лет безупречного труда и постоянных творческих поисков сделали ее крупнейшим специалистом в области пластических масс. Конечно, у такого инженера всегда будет совесть чиста.

Но, что греха таить, много еще у нас и таких «специалистов», которые весьма своеобразно понимают инженерный долг. Окончили институт, получили соответствующий документ. Зачем? Только затем, чтобы «суждение иметь», чтобы за «чистую» работу получать приличную зарплату? Как это мелко, эгоистично.

Если у молодого специалиста нет времени сходить в библиотеку, если он не выработал в себе привычку задумываться над техническими трудностями производства, если он не участвует в творческих группах коллектива — такой «специалист» лишен возможностей роста и быстро дисквалифицируется. И не стоит удивляться, что он постоянно закрепляется на низовой работе. А некоторые не только удивляются, но и возмущаться пробуют. Может, они горят желанием взять на себя повышенную нагрузку, чтобы, так сказать, увеличить собственную отдачу? Повидимому, нет. Скорее всего их интересует только материальная сторона.

Несколько лет проработала на нашем заводе инженер т. Марченко. Была цеховым мастером, инженером техотдела... Мы не знали, куда можно ее еще поставить. Совершенно безынициативный человек. За пять лет ни одной деловой мысли.

Много обязанностей у инженера. Он должен быть хорошим и организатором, и хозяйственником, и общественником, воспитателем. Но самое главное (о чем, к сожалению, часто забывают на производстве), **инженер должен быть носителем технического прогресса, творцом.**

Возвращение Л. И. Брежнева в Белград

БЕЛГРАД, 2 октября. (ТАСС). Сегодня утром из поездки по стране в Белград возвратился Председатель Президиума Верховного Совета СССР Л. И. Брежнев. Вместе с Л. И. Брежневым в Белград прибыл президент Югославии И. Броз Тито.

На железнодорожном вокзале в Топчидере Л. И. Брежнева и И. Броз Тито встречали председатель Союзной народной скупщины П. Стамболич, заместители председателя Союзного исполнительного веча Э. Кардель, М. Тодорович и Р. Чолакович и другие югославские руководители.

ЗЯБЬ — ЗАДАЧА № 1

По оперативным данным, на 2 октября в области вспахано зяби 972.895 гектаров — 75 проц. к плану. За отчетные сутки из 44.000 га по заданию зяби поднято 16.489 гектаров — 36 проц. к заданию.

По управлениям ход взмета зяби характеризуется следующими данными (в первой колонке показано суточное задание в гектарах, во второй — суточная выработка в гектарах, в третьей — процент выполнения годового плана):

Юргинское	8000	4269	83,5
Кемеровское	8000	3037	73,0
Ленинск-Кузнецкое	10400	3178	75,4
Мариинское	9400	4027	77,3
Прокопьевское	8600	1955	62,4

УЖЕ ПЕРВОГО ОКТЯБРЯ, как только немного испортилась погода, темпы вспашки зяби резко снизились. Все управления не выполнили суточного задания и наполовину. Главная причина — массовый простой техники. Из 6.529 тракторов по области в пахоте участвовало только 1.976.

В Осинниковском районе, например, не был в работе ни один трактор. В Прокопьевском районе из 311 только гусеничных тракторов на вспашке было занято 87. Еще того меньше работало тракторов в Яшкинском, Кузнецком, Ленинск-Кузнецком районах. Кемеровское управление из 1.355 тракторов на зябь направило 551 машину. И так почти по всем районам и управлениям — простои и простои.

Публикуемая сегодня корреспонденция из Зарубинского совхоза достаточно ясно показывает, в чем причины серьезного отставания, например, Кемеровского управления. Они — в общей демобилизации, в расчетах на весновспашку.

Сейчас настало такое время, когда все должно быть подчинено решению задачи № 1 в земледелии — взмету зяби под весь яровой клин будущего года.

Сегодня — 5 лет со дня запуска первого в мире искусственного спутника Земли.

СОЦИАЛИЗМ — космодром во Вселенную

Академик К. И. СКРЯБИН, Герой Социалистического Труда, лауреат Ленинской премии

Пройдут века, тысячелетия, но никогда не изгладится из памяти человечества день 4 октября 1957 года, когда Страна Советов впервые в мире послала в неизведанные космические дали искусственный спутник Земли. К мириадам небесных тел прибавилось еще одно, созданное трудом и гением советских людей — строителей коммунизма. Это знаменательное событие открыло новую эру в истории мировой науки, культуры и техники. Цепи тяготения, извечно приковывавшие людей к Земле, были разорваны, человек вышел на порог беспредельной Вселенной.

Вслед за первым искусственным спутником в космос была запущена целая серия искусственных спутников и космических ракет. Первый четвероногий астронавт — Лайка. Летающая космическая лаборатория весом в полторы тонны. Первая искусственная планета — младшая сестра Земли и дочь Солнца. Советский вымпел на Луне; фотографирование ее невидимой стороны. Полет межпланетной станции к Венере. Первые живые обитатели, побывавшие на небе и благополучно вернувшиеся на Землю. И все эти замечательные победы принадлежат нашей стране! Советская наука смело поднимает космическую «целину», прокладывая человечеству пути в неизведанное.

Самой яркой, захватывающей дух страницей, пока еще короткой, но уже обильной событиями истории проникновения человека в космос явился полет вокруг Земли Юрия Гагарина. Человек шагнул в космос! Уже не образно, а по-настоящему.

Этого ждали. Многие крупнейшие специалисты предсказывали, что первыми космонавтами станут граждане СССР. И все же, когда вековая мечта человека стала явью, мир был потрясен.

Не прошло и четырех месяцев, как в суточную заземную командировку отправился Герман Титов. И вот совсем недавно — групповая длительная экспедиция в безбрежный океан Вселенной Андрияна Николаева и Павла Поповича!

Люди на замечательных кораблях в космосе! Какой могучей и экономически развитой надо быть стране, свершившей это чудо из чудес! Какой большой и трудный путь предстояло пройти ей, прежде чем достичь такого расцвета науки и техники! Это особенно ощутимо людям моего возраста. Примерно половину своих лет мне пришлось прожить в дореволюционное время. Я еще помню и лучины, которые еле освещали темные избы, и деревянную соху с косой — орудие старой деревни, конку — городской транспорт многих городов России. А сейчас ракетные двигатели одного только космического корабля «Восток» по мощности равны двадцати миллионам л. с. Эти силы уносят сказочные корабли в небеса. Советский народ творит дела, которые библия относила к безраздельной компетенции бога.

Возникает вопрос: почему именно нашей стране удалось совершить такие великие дела в освоении космоса? Ведь наука развивается во всех странах, везде есть талантливые люди.

Достижения советских ученых вполне закономерны. Они подготовлены всем предшествующим развитием социалистического общества, его экономики и культуры, науки и техники. Они — результат могучего роста нашей тяжелой индустрии, точного машиностроения и приборостроения, радиоэлектроники, электротехники, химии, качественной металлургии и других отраслей промышленности.

Только социалистическая система создает поистине безграничные возможности для развития науки. Только в условиях социалистического общества открывается широкий простор для всестороннего расцвета творческих сил народа. Всеобщее образование в нашей стране поднимает до вершин науки огромные массы талантливых людей. Наука страны социализма черпает свои силы из глубин народа и служит интересам трудящихся.

Семена сегодняшних достижений в нашей науке и технике были посеяны еще на заре Советской власти, когда Ленин наметил план электрификации страны. Осуществляя предначертания великого вождя, комсомольцы в лютые морозы сооружали Волховстрой и тракторный гигант на Волге, Магнитогорский комбинат и первые предприятия на Амуре. Огромным напряжением воли и сил советские люди, отказывая себе во многом, создавали индустриальную базу страны. В суровых сражениях первых пятилеток закладывались основы достижений нашего сегодня.

Наряду со строительством новых промышленных предприятий партия и правительство всегда уделяли и уделяют огромное внимание развитию науки. Например, исследования в области реактивного движения у нас еще в годы первых пятилеток были включены в разряд особых исследований государственного значения. Это позволило в начале 30-х годов, задолго до соответствующих работ за рубежом, провести стендовые испытания ракетных двигателей.

Для сопоставления состояния науки в нашей стране до революции и в настоящее время небезынтересно привести два свидетельства. Их отделяет немногим более сорока лет. Первый документ обнаружен в архиве И. П. Павлова. Ученый сделал такую запись: «От одного американского астронома я получил статейку, в которой он, обратившись от небесных явлений к земным, занялся вопросом: в каком отношении ко всему народонаселению стоит научная производительность (специально в области положительного знания) каждого из современных культурных государств?».

(Окончание на 3-й стр.).

ЛЕТОПИСЬ ОСВОЕНИЯ ВСЕЛЕННОЙ

4 октября 1957 года началась космическая эра. Первый искусственный спутник Земли запущен на орбиту. Его вес 83,6 килограмма. Максимальная высота эллиптической орбиты — около 900 км.

☆ ☆ ☆

Через месяц, 3 ноября 1957 года на Землю переданы первые сведения о поведении живого организма в космическом полете. На борту второго спутника была собака Лайка. Вес этого спутника больше чем в шесть раз превышал вес первенца. Максимальная высота орбиты — до 1.700 километров.

☆ ☆ ☆

15 мая 1958 года в космос отправился третий искусственный спутник Земли. Вес его значительно вырос (1.327 килограммов) за счет разнообразной аппаратуры, которая передала на Землю множество ценных сведений.

☆ ☆ ☆

Полгода готовились ученые и инженеры к новому этапу освоения космоса. 2 января 1959 года в сторону Луны отправилась космическая ракета, последняя ступень которой весила 1.472 кг. Первый штурм Луны увенчался успехом. Через 34 часа после старта ракета прошла вблизи Луны, вышла на орбиту вокруг Солнца и стала его постоянным спутником.

☆ ☆ ☆

12 сентября 1959 года — первый прицел на Луну. Вторая космическая ракета на третьи сутки после запуска в 0 часов 2 минуты 24 секунды 14 сентября достигла поверхности Луны и доставила туда вымпелы с изображением герба СССР.

☆ ☆ ☆

4 октября 1959 года — новый штурм Луны. Третья космическая ракета отправилась в ее сторону, неся на борту автоматическую межпланетную станцию. 7 октября станция, огибая Луну, по команде с Земли сфотографировала невидимую нам сторону Луны и передала ее изображение на Землю.

☆ ☆ ☆

Год 1960-й открыл новую страницу в летописи космоса — начался этап полетов тяжелых кораблей-спутников. 15 мая 1960 года на орбиту выведен первый такой корабль весом 4.540 килограммов. На его борту находилась герметическая кабина с грузом, имитирующим вес человека, со всем оборудованием, необходимым для полета человека.

☆ ☆ ☆

19 августа 1960 года второй тяжелый корабль выведен на орбиту спутника Земли. В космос отправились подопытные животные — собаки Стрелка и Белка. Проделав путешествие в 700 тысяч километров, впервые космонавты-животные благополучно вернулись на Землю.

☆ ☆ ☆

1 декабря 1960 года третий тяжелый корабль-спутник (4.563 килограмма) штурмовал космос. В кабине находились собаки Пчелка и Мушка. Однако они не вернулись на Землю — корабль снизился по нерасчетной траектории и при входе в плотные слои атмосферы прекратил свое существование.

☆ ☆ ☆

1961 год — самый насыщенный космическими событиями. 4 февраля спутник весом уже в 6.483 килограмма был выведен на орбиту. А через неделю с такого тяжелого спутника была послана автоматическая станция к планете Венера.

☆ ☆ ☆

9 марта 1961 года четвертый космический корабль вышел на орбиту. И снова на борту его животное — на этот раз собака Чернушка. А через две недели пятый корабль вышел на такую же орбиту. В его кабине находилась собака Звездочка. Животные благополучно вернулись на Землю.

☆ ☆ ☆

«Человек — в космосе»! Эти слова облетели нашу планету 12 апреля 1961 года. В 9 часов 07 минут по московскому времени на орбиту вокруг Земли был запущен космический корабль «Восток». В этот день мир узнал о первом человеке, проникшем в космос. Юрий Гагарин находился в полете 108 минут и в 10 часов 55 минут приземлился в заданном районе.

☆ ☆ ☆

Целые сутки провел в космосе второй советский космонавт Герман Титов, о котором мир узнал 6 августа 1961 года. Пилотируя корабль «Восток-2», он 17 раз облетел вокруг Земли.

☆ ☆ ☆

16 марта 1962 года ученые приступили к целой серии новых экспериментов — к запускам искусственных спутников «Космос». Это было продолжением программы исследований верхних слоев атмосферы и космического пространства.

☆ ☆ ☆

11 августа 1962 года — день рождения нового подвига советской науки. В космос взлетел корабль «Восток-3», пилотируемый летчиком-космонавтом Андрияном Николаевым. А через сутки на эту же орбиту вылетел его небесный брат Павел Попович на корабле «Восток-4». Так открылась еще одна блестящая страница летописи освоения космоса. Космонавты пролетели путь в общей сложности 4 миллиона 600 тысяч километров.

☆ ☆ ☆

27 сентября спутник «Космос-9» отправился на разведку. Штурм Вселенной продолжается.

(ТАСС).

ИЗ АЛЬБОМА ХУДОЖНИКА

г. Белово. Хлебоприемный пункт.

Строительство дороги

Рис. художника Н. Пивоварова.

Флагман на мели

Таштагольский железный рудник — один из крупнейших в системе горного управления Кузнецкого металлургического комбината. Доля участия его продукции в сырьевом балансе доменного цеха составляет сейчас примерно 35 процентов.

За последние годы на руднике проведена большая работа по улучшению технологии производства. Добыча руды осуществляется высокопроизводительными системами. Многие процессы механизированы и автоматизированы. Таштагольские горняки добились довольно высокого, в сравнении с другими рудниками страны, коэффициента эксплуатации — более 94 тонн с одного квадратного метра. За три года семилетия на 11 процентов снижена себестоимость тонны добытой руды.

Горняцкий коллектив дал слово в четвертом году семилетки отгрузить дополнительно 40 тысяч тонн товарной руды, пройти сверх плана 500 метров горных выработок и сэкономить за счет удешевления продукции тысячи рублей. Обязательства эти были вполне реальны, хорошо продуманы, обоснованы. Но они не выполняются. Флагман большой руды вдруг оказался на мели.

Возмущаются старейшие рабочие:

— В долгу, как в шелку. Не помним, когда было такое...

В августе кузнецкие доменщики недополучили от таштагольцев 20 тыс. тонн первичного концентрата. Руда осталась в забоях, 20 тысяч тонн! И в сентябре план треснул по всем швам.

По-разному об'ясняют в Таштаголе столь позорный срыв плана и обязательств. Рабочие ругают начальников участков, шахтное начальство. А те в свою очередь прикрываются об'ективными причинами. Люди рангом повыше не прочь свалить вину на горное управление: «не дает то, не посылает другое»... Руководители управления тоже за словом в карман не лезут: «сели на мель — сами и всплывайте»...

В чем же все-таки дело? На шахтах участились аварии. Так, «Западная» за месяц простояла из-за аварий 45 часов, клетевая «Капитальной» — 470 часов: оборвался противовес. Новые камеры вводятся несвоевременно. На некоторых участках медленно оборудуются люки, опаздывают настилать грохота, по принципу «тяп-ляп» устанавливают крепь. На обе ноги хромает организация труда горняков. Целые часы тратятся на бесполезные хождения. А главная причина в том, что никто по-настоящему не борется за укрепление трудовой дисциплины. Таштагольский рудник по количеству прогулов перещеголял все промышленные предприятия в районе. Редко пустует местный вытрезвитель.

В такой обстановке особенно важно усилить массово-политическую работу. Но партком (секретарь т. Ефимков) за последнее время ослабил требовательность к кадрам, даже не пытается серьезно разобраться в причинах отставания. Ни одна комиссия партконтроля не работает.

Вот и сидит на мели флагман большой руды.

В. ЖУТЯЙКИН.

пос. Таштагол.

ПАРТИЙНАЯ ЖИЗНЬ

Крепкий сплав

Около быткомбината шахты «Северный Маганак», как обычно, на скамейках сидят свободные от работы горняки. Я тоже присел. Закурили. Мои соседи вели разговор о своих шахтерских делах.

— Да разве можем мы равняться с вами! — произнес плечистый, крепко сложенный парень. — У вас и план выполняется, и заработки поэтому выше.

— Что же вам мешает выполнять план? — спрашивает его собеседник.

— Ты не забывай: у вас, на восьмом, партийная группа сильная. Нам бы такую...

«Горняк соседнего участка хвалит партгруппу восьмого. Примечательный факт», — невольно подумал я. Тем более, что об этой партийной группе приходилось слышать и раньше.

Через несколько дней после этого разговора я встретился с партгрупоргом Ф. М. Яковлевым. Федор Михайлович — человек особого, шахтерского склада: с широкой натурой, вдумчивым спокойным характером. Его виски припорошила седина, вокруг глаз разбегаются мелкие морщинки. В его взгляде, как в зеркале, отражается вся простота и чистота его души. Не занимать Яковлеву и жизненного опыта: много лет он трудится в шахте, освоил несколько горняцких профессий.

— С чего мы начали? — переспрашивает Яковлев и отвечает: — С работы с людьми. А иначе как? Если будет спаянный, здоровый коллектив, то и любую задачу можно решить.

Голос Яковлева рокочет, как полноводный ручей. И передо мной все полнее вырисовываются будни партийной группы.

...Да, группа с приходом нового вожака начала вести кропотливую индивидуальную работу с каждым шахтером. Коммунисты поставили перед собой цель: увеличить численный состав группы с тем, чтобы активнее влиять на весь коллектив участка. На свои собрания они обязательно стали приглашать профсоюзных активистов, передовиков производства — людей, пользующихся авторитетом у горняков. Они были в курсе всех дел коммунистов, им давались поручения. Одним словом, беспартийные приобщались к общественной работе. Сам партгрупорг часто вел задушевные беседы с теми, кого можно было принять в ряды КПСС.

Шли дни и месяцы. Надо сказать, что люди постепенно потянулись к партгруппе. К ее членам обращались за советом, у них учились жить, на них равнялись в труде. Вскоре к Яковлеву стали обращаться с просьбой: помочь написать заявление для вступления в ряды КПСС. Кандидатами в члены партии были приняты забойщики В. К. Левочко и Н. Е. Ефимов, мастер-взрывник М. И. Мельников и другие.

Теперь на участке 12 коммунистов. Это уже большая сила, если умело ее расставить, правильно использовать.

Вскоре выяснилось, что очистники, хорошо освоив гибкое перекрытие, взяли такой разбег, что появилась опасность отставания от них проходческих бригад, которые готовили новые очистные забои. Коммунисты обратились к начальнику участка:

— Нужно ускорить подвигание подготовительных забоев. Иначе допустим разрыв...

— Я и сам это вижу, — признался начальник участка. — Помогите найти выход.

Разговор этот решили вынести на обсуждение партийного собрания с приглашением на него широкого актива горняков. Разговор состоялся горячий, но и деловой. Да и обстановка требовала этого. Выработки приходилось вести по обводненным пластам, имеющим к тому же геологические нарушения. Постановление было коротким: в проходческую бригаду Н. Т. Логутенка направить подкрепление из лучших проходчиков и перевести ее на работу по скоростному графику. Бригаду пополнили тремя коммунистами. Кроме того, бригаде постоянно оказывают помощь члены КПСС — механик участка В. А. Габинет, помощник начальника участка Н. С. Самсонов, горный мастер И. Е. Бережной.

И вот бригада вместо предусмотренных графиком 150 м за месяц стала проходить до 180 метров выработок. Подготовка очистного фронта вошла в нормальную колею. Забойщикам стало где развернуться. Участок теперь систематически перевыполняет план добычи.

На участке стало правилом направлять коммунистов туда, где всего труднее, где решается судьба плана и принятых обязательств.

Партгруппа, однако, никогда не рассчитывает только на энтузиазм рабочих. Она постоянно принимает меры к тому, чтобы облегчить труд горняков, сделать его более производительным. Когда на шахте зашла речь о внедрении гибкого перекрытия, коммунисты восьмого предложили применить его именно у них. После кропотливой работы всего коллектива новшество было освоено в совершенстве.

Немало провели индивидуальных и коллективных бесед коммунисты восьмого. Не одно здесь состоялось собрание. Но не этим только создавался авторитет партийной группы. Этот авторитет — результат и личного примера каждого члена партии, чуткого, товарищеского отношения друг к другу.

Решится ли кто работать кое-как, с ленцой, если рядом изо всех сил трудится его старший товарищ — коммунист? Никто по небрежности не сломает инструмент, не станет работать по принципу «тяп-ляп», если знает, что на него смотрит строгий, внимательный и справедливый человек — коммунист.

Есть у членов партгруппы свой неписаный девиз: «Не оставляй товарища в беде, не будь к нему черствым!» Он, этот девиз, пожалуй, одно из самых сильных средств воспитания коллектива. Коммунисты хорошо понимают, что черствость и невнимание к людям — большое зло. Оно рождает недоверие, замкнутость, отчужденность отдельных членов коллектива...

Молодой забойщик Алексей Агеенко однажды пришел на работу какой-то хмурый. Все у него валилось из рук. На другой день это повторилось снова. Партгрупорг побеседовал с Агеенко, но тот, было видно, пытался скрыть причину своего горя. Яковлев обратился к тем, кто близко знает Алексея, с просьбой: выяснить, что случилось у Агеенко.

Коммунисты побывали у него дома и все уладили. Алексея словно подменили. Ему хотелось отблагодарить товарищей за помощь. Но кого? Все коммунисты, весь коллектив участвовал в восстановлении нормальной семейной жизни Агеенко. В канун минувшего Дня шахтера Алексей был награжден Почетной грамотой, удостоен звания ударника коммунистического труда как один из лучших рабочих.

Не было случая, когда кто-либо из коммунистов не навестил члена своего коллектива, попавшего в больницу. Вот и сейчас покупаются варенье, печенье, пирожное. Собирается делегация пойти в больницу, где лежит слесарь С. З. Юсупов. Дело, конечно, не в подарке, а в сознании того, что тебя не забывают, думают о тебе — словом, теплым участием стараются облегчить твой недуг.

Вот другой пример. Как-то один из горняков высказал мысль: провести выходной день коллективно, за городом. Предложение понравилось многим. Партгрупорг Яковлев сделал все, чтобы достать транспорт. Люди интересно провели выходной. Были организованы соревнования шахматистов и пловцов, игра в волейбол, литературная викторина.

Вот так — не сразу, а постепенно завоевывала авторитет партгруппа участка. И теперь этот авторитет заметен во многом. Хотя бы в желании передовых рабочих самим быть коммунистами. Сейчас готовятся к вступлению в ряды КПСС мотористка Е. С. Костомарова, забойщик Г. М. Шуверов, горный мастер Н. В. Ионов.

— Партгруппа с каждым днем набирает силы, — говорит Ф. М. Яковлев. — А это верный залог будущих наших успехов по выполнению производственных планов, по воспитанию нового человека.

Правильный вывод!

И. ПЕРФИЛОВ.

г. Прокопьевск.

ПРИСВОЕНИЕ МНОГОДЕТНЫМ МАТЕРЯМ ПОЧЕТНОГО ЗВАНИЯ «МАТЬ-ГЕРОИНЯ»

Указом Президиума Верховного Совета СССР от 28 сентября 1962 г. по Кемеровской области присвоено почетное звание «Мать-героиня» с вручением ордена «Мать-героиня» и грамоты Президиума Верховного Совета СССР матерям, родившим и воспитавшим десять и более детей:

1. **Алфимовой** Аксинье Герасимовне — работнице совхоза «Авангард», Мариинский район.

2. **Егоровой** Марии Дмитриевне — домашней хозяйке, рабочий поселок Мундыбаш Таштагольского района.

3. **Закусиловой** Анастасии Григорьевне — домашней хозяйке, деревня Козлово Топкинского района.

4. **Заржицкой** Нине Людвиговне — домашней хозяйке, деревня Старый Шалай Юргинского района.

5. **Ивановой** Лейде Петровне — домашней хозяйке, рабочий поселок Новый Кемеровского района.

6. **Легченко** Ульяне Кирилловне — домашней хозяйке, город Анжеро-Судженск.

7. **Медведевой** Марии Петровне — домашней хозяйке, село Ломачевка Ижморского района.

8. **Романовой** Марии Еремеевне — домашней хозяйке, поселок Малые Колпаки Ижморского района.

9. **Фомченко** Аполлинарии Николаевне — домашней хозяйке, Куйбышевский район города Новокузнецка.

...И ВНОВЬ ГРУЗЯТ ПОРОДУ

Хорошие мероприятия в свое время были разработаны в тресте «Киселевскуголь» по снижению зольности добываемого топлива. Прошло три года. Улучшилось ли качество угля? Обратимся к фактам. За восемь месяцев текущего года из шести шахт, отгружающих топливо для энергетических целей, пять не выполнили средних норм ГОСТа по зольности и понесли 466.599 рублей убытков. Шахты Киселевска отгрузили потребителям 46.753 тонны забракованного по зольности угля.

Основными причинами низкого качества угля являются частая аварийность щитов, нарушение паспортов крепления, невыполнение запланированного соотношения участия пластов в добыче и совершенно неудовлетворительная работа отделов технического контроля. Например, участок № 7 шахты «Дальние горы» постоянно выдает из-под щита уголь с повышенной зольностью. Часты аварии щитов на шахтах № 4-6, им. Вахрушева и других.

Руководители угольных предприятий в погоне за добычей «валом» нередко подготавливают и отрабатывают в первую очередь наиболее мощные пласты. Выемка, как правило, ведется без учета качества углей. На шахте им. Вахрушева в начале работ на втором горизонте в основном были отработаны самые мощные и малозольные пласты IV Внутренний и Горелый. Сейчас на шахте остались пласты I и III Внутренние и Характерный с повышенной золой и труднообогатимыми углями. Такое же положение на шахтах №№ 12, 4-6 и «Тайбинская» (начальники тт. Калашников, Тихонов, Сергиенко). Из-за несвоевременной доставки леса на участки шахт № 13, им. Вахрушева нарушаются паспорта крепления, а это приводит к большому засорению угля породой.

На шахтах и разрезах в борьбе за качество продукции должны играть немалую роль отделы технического контроля. Однако в настоящее время на большинстве предприятий они заняты в основном сбытом продукции и учетом добычи. На шахтах №№ 4-6, 5, «Сургаиха» и «Дальние горы» мастера ОТК заняты только отгрузкой углей.

Начальник ОТК шахты № 4-6 т. Слесарев в июле не побывал ни на одном очистном участке. Штаты браковщиков здесь не укомплектованы. В июне и августе горняки шахты № 4-6 выдали уголь с высокой зольностью, а т. Слесарев не мог даже об'яснить, отчего это происходит. А причины были простыми: участок № 16 (начальник т. Карловецкий), отрабатывая пласт Прокопьевский, вынимал вместе с углем породный прослоек мощностью 0,5 м. Из-под первой секции щита на участке № 15 (начальник т. Бутурин) шла порода с подушки. Вмешайся вовремя работники ОТК, шахта смогла бы сберечь большие суммы государственных средств и выдавать уголь высокого качества.

На шахте «Тайбинская», где качество угля особенно плохое, начальник шахты т. Сергиенко по сути дела ликвидировал ОТК. Тут сейчас нет ни одного браковщика вместо положенных 20 человек, а мастера ОТК ведут учет добычи. Таким образом, качеством угля никто здесь не занимается, хотя шахта систематически выдает брак.

Отдел обогащения угля треста (начальник т. Голубев) плохо руководит работой отделов технического контроля шахт, не предупреждает выпуска бракованного топлива. Сейчас отдел обогащения всецело занят сбытом уже накопленных бракованных углей.

В этом году шахты № 4-6, «Дальние горы», Киселевский угольный разрез из-за нарушения правил ведения горных работ выдавали уголь с высокой зольностью и прекратили отгрузку. На складах было накоплено по 15—20 тыс. тонн высокозольного угля. Тов. Голубев пошел по легкому пути: при малейшем увеличении зольности углей он рьяно добивается увеличения норм. Плохо обстоят дела с обогащением угля путем ручной выборки породы на шахтах №№ 5, 4-6, 13. Здесь немало породовыборщиков, но на склад поступает топливо с породой крупностью более 150 мм, часты случаи брака угля по видимой породе. На шахте № 4-6 только «Росугольинспекцией» при приемке забраковано по видимой кусковой породе 1.904 тонны угля. Однако руководители этих шахт не используют грохота для разделывания угля на классы и не оборудуют породовыборные столы, хотя им хорошо известно, что выбрать породу, даже крупную, на быстроходных лентах из рядового угля слоем в 150—500 мм невозможно. А это приводит к излишнему контрольному опробованию углей, простоям вагонов, следовательно, дает колоссальные убытки.

Сравнительно неплохое качество угля по зольности на разрезе им. Вахрушева. Но беда в другом. Уголь здесь добывают мощным экскаватором с предварительным разрыхлением его с помощью взрывчатых веществ. На склад, а затем в вагоны грузятся куски угля крупностью в 1,5—2 кубометра. Потребители — Иртышское речное пароходство, Карасукский молочно-консервный комбинат, Богословский алюминиевый завод и другие систематически шлют разрезу рекламации. Западно-Сибирская дорога уже отказалась от углей разреза имени Вахрушева по этой же причине.

Обилие рекламаций не смущает главного инженера разреза т. Аксиньина. Он до сих пор не принял мер к предотвращению погрузки в вагоны крупных кусков угля, хотя разрезу запрещена ГОСТом отгрузка углей крупностью более 300 мм.

Все еще плохо работают наши обогатительные фабрики. Тайбинская фабрика, например, отгружает концентрат с содержанием породы до двух и более процентов. Это допустимо на пневматических фабриках, но не на фабриках с мокрым процессом обогащения. Главный инженер фабрики т. Просвирнин даже не пытается отрегулировать машины и установить за ними постоянный контроль.

Есть полная возможность производить шихтовку рядовых углей перед обогащением, однако этого не делается на фабриках шахт им. Вахрушева и «Тайбинская».

Хуже того, на ОФ шахты им. Вахрушева из-за отсутствия контроля со стороны ОТК и главного инженера т. Жигулиной за работой машин забраковано по видимой кусковой породе 900 тонн концентрата. На обогатительных фабриках с мокрым процессом обогащения летом производится последовательный ремонт сушильных устройств. Это не должно сказываться на отгрузке концентрата углей с нормальной влажностью. Но эта последовательность ежегодно нарушается из-за выхода из строя одних трубосушилок до окончания ремонта других. Влажность углей повышается, пересматриваются нормы, и потребителю возят воду.

Служба ОТК на фабриках поставлена плохо. Мастера выполняют любую работу, только не связанную с качеством. Все еще нередки случаи недобросовестного отношения к работе. Так, мастер шахты «Дальние горы» т. Борисенко опробовал уголь, погруженный в 8 вагонов. Зольность у него получилась 9 проц. Этот же уголь был переопробован инспектором «Росугольинспекции», и зольность оказалась 9,9 проц.

К. БЕЛЫЙ,
начальник Киселевской инспекции по качеству угля «Росугольинспекции».
П. ПРЯЖЕННИКОВ,
технический руководитель.

Маша Смирнова — одна из лучших электросварщиц Западно-Сибирского монтажного управления треста «Сибметаллургмонтаж». Она трудится на строительстве нового металлургического завода. Приехала Маша на новостройку после окончания средней школы. Здесь и приобрела эту полюбившуюся ей специальность.

Снимок **В. Ларина.**

МЕРЫ ПРИНЯТЫ

В номере за 12 сентября был опубликован материал «Волы и... телеграф».

Зам. начальника областного управления связи тов. Юферов сообщил редакции, что факты подтвердились. За несвоевременную доставку телеграфного перевода работники Осинниковской конторы связи, виновные в этом, наказаны. Для доставки телеграфных переводов выделен дополнительно почтальон.

БЫТУ — ВНИМАНИЕ

За последние годы Рудничный район областного центра значительно вырос. Многое сделано по благоустройству и улучшению бытовых условий трудящихся. Только за полтора последних года сдано в эксплуатацию около 2 тыс. благоустроенных квартир. В поселках Кедровском, Пионер, Октябрьском, Березовском, Кургановском и в центре Рудника появились новые школы. Значительно расширена сеть медицинских учреждений. Открыты пункты скорой помощи в поселках Березовском и Промышленовском. За это же время торговая сеть увеличилась на 15 магазинов и 4 столовые. Построены хлебозавод, хранилища под овощи и картофель.

Силами предприятий и общественности за прошлый год и 8 месяцев нынешнего года построено 42 км асфальтовых и 30 км гравийных дорог, заасфальтировано 32 км тротуаров. Проведены работы по строительству об'ектов коммунально-бытового назначения. Сданы в эксплуатацию бани в поселках Кедровском и Октябрьском, расширилась сеть парикмахерских, фотографий, швейных, сапожных мастерских, мастерских по ремонту бытовой техники, радио и телевизоров.

Все это хорошо. Но мы еще далеки от тех требований, которые пред'являются местным Советам по удовлетворению культурных и бытовых нужд трудящихся. Возьмем работу школ. В районе появляются новые шахты и угольные разрезы. Растет население. Требуются новые школы. Но строят их медленно. Несколько лет ведет пристройку 6 классных комнат к школе № 34 Кемеровское шахтостроительное управление (нач. т. Семенов). В поселке Кургановском шахта «Южная» (т. Ткаченко) три года строит мастерские для школы № 70.

Очень много жалоб поступает в райсовет на недостаток больниц, поликлиник и детских учреждений. И справедливо. По установленным нормам на одну тысячу жителей положено иметь 12 больничных коек. Если в целом по Кемерову приходится 8—9 коек, то в Рудничном районе — 5—4. Причем в ближайший год—два не планируется строительство больничных городков. Значит, вся надежда на расширение сети медицинских учреждений — строительство хозяйственным способом. Но руководители некоторых предприятий неохотно идут на это. Например, начальник шахты «Северная» два года решает вопрос о перемещении инфекционного отделения в больничный городок и об открытии в поселке детской консультации.

Для улучшения медицинского обслуживания населения у нас не хватает врачей. Больницы и поликлиники укомплектованы врачами только на 60 процентов. Нам непонятно, почему горздравотдел не направляет в район и особенно в шахтерские поселки медицинских работников?

Бюро райкома партии и исполком районного Совета в апреле приняли решение, которым обязали руководителей шахт, строек и учреждений начать закладку новых детских учреждений и переоборудование под них ряд административных зданий. Кое-что делается сейчас. Но не все руководители осознали важность этой задачи. Не начали строительство детских учреждений, например, в Бирюлинском стройуправлении, на шахте «Ягуновская», в квартале № 4-15.

Анализируя жалобы, поступающие к нам, нельзя не заметить справедливых нареканий трудящихся на неудовлетворительное снабжение их водой. Водопроводные устройства в центре и во всех поселках выполнены по примитивным, временным схемам. Питьевой режим не выдерживает никакой критики. Правда, в настоящее время заканчиваются работы по пуску водопровода с левобережного водопод'ема. Но проблема с водой решится только для жителей центра. А ведь у нас около десяти поселков.

Заказчик, трест «Кемеровоуголь», долгое время не решает вопрос строительства капитального водопровода в поселках Ягуновском и Пионерском. Три последних года тресту «Кемеровотрансдорстрой» (т. Инберг) отпускаются средства для строительства нижней разводящей зоны в районе. Но за это время не проложено и одного метра.

С большим трудом руководители шахт и треста идут на увеличение водопроводных сетей и ремонт их на улицах индивидуального сектора, хотя там живут в основном шахтеры. Комбинатам «Кузбассуголь» и «Кемеровошахтохимстрой» (тт. Романов и Рубин) без промедления следует заняться водоснабжением шахт Березово-Бирюлинского месторождения. Промышленные предприятия здесь возводятся, но строительство водопровода откладывается. А ведь в Березовском и Кургановском поселках уже сейчас проживает свыше 35 тыс. жителей.

Не менее важное значение для улучшения быта трудящихся имеет электроснабжение. За полтора года у нас построено около 30 трансформаторных киосков. Это позволило ликвидировать нехватку напряжения. Сданы в эксплуатацию районная распределительная электроподстанция, более 11 км высоковольтных линий, почти полностью заменена 33-километровая низковольтная линия. Но сделано далеко не все.

Поселки шахт нашего района расположены от города на расстоянии от 20 до 50 км. Вполне понятно, что для связи их с центром необходимо четкое движение пассажирского железнодорожного и автомобильного транспорта. Если железнодорожное сообщение между городом и северными поселками удалось в какой-то мере отрегулировать, то с автобусным движением дела обстоят далеко не благополучно. Долгое время руководители пассажирской автобазы ссылались на плохие дороги в Рудничном районе. Теперь этот недостаток устранен. Чем же об'яснить тогда, что автобусы нерегулярно ходят по маршрутам нашего района?

Слов нет, некоторое улучшение бытового обслуживания населения достигнуто. Появились новые виды услуг: ремонт бытовой техники, граверные работы, ремонт фотоаппаратов, телевизоров, настройка пианино, пошив головных уборов и др. Шахтеры все чаще и чаще обращаются за различными услугами на предприятия районного комбината. Это хорошо. Однако они не всегда удовлетворены их работой. Одной из причин плохой работы бытовых предприятий является малопригодность помещений, в которых расположены мастерские и ателье. Помещение швейной мастерской, например, в Кургановском поселке давно нужно ремонтировать. Но начальники комбината т. Балтонов и шахты «Южная» т. Ткаченко никак не найдут общего языка. Здесь нет фотографии, мастерских по ремонту радио, телевизоров, сложной бытовой техники.

Или еще. Вся бытовая служба Октябрьского поселка представлена маленькой швейной мастерской, одним часовым мастером и мастером-обувщиком.

В сентябре прошли сессии поселковых и районного Советов с участием общественных организаций и актива. На них были обсуждены и намечены меры улучшения бытового обслуживания населения. Но претворить в жизнь намеченные мероприятия одним местным Советам будет не под силу. Организацией и устройством быта людей должны больше заниматься все хозяйственные руководители.

Н. НИКИФОРОВ,
председатель Рудничного райисполкома.

г. Кемерово.

В Зарубине демобилизовались

РУКОВОДИТЕЛИ Зарубинского совхоза не питают иллюзий относительно места, которое занимает их хозяйство в областной и районной сводках по взмету зяби. Двух мнений тут нет. Место, разумеется, самое последнее. На первое октября совхоз отстал от среднеобластного показателя почти на 20 процентов. Из 12.100 га по плану зяби на эту дату было поднято 6.772 гектара.

Да, иллюзий нет. Но вместе с тем нет и настоящей тревоги за судьбу будущего урожая. Кроме секретаря парткома т. Черникова, из совхозных руководителей никто особенно и не волнуется по поводу позорного провала со взметом зяби.

По пути в Зарубино мы заехали в первую бригаду второго отделения (управляющий т. Морозов, агроном т. Черепанов). Времени первый час дня. Два трактора только что взяли направление с полевого стана на полосу. Один трактор еще стоит у заправочного пункта. В беседе с помощником бригадира т. Барченко выясняем: так и в это время начинается дневная смена.

— А что же делали до сих пор?

— Да так, кое-что — будку перетаскивали, — отвечает тот.

На вопрос о темпах пахоты он сокрушенно разводит руками.

— Плохо пашем. Из 1.300 вспахали только 550 га. Гусеничных тракторов у нас четыре. Колесных два. Все их можно бы пустить на пахоту. Но плугов-то только три. К тракторам «Беларусь» нет ни одного.

С одной стороны, половина тракторов простаивает из-за того, что нет для них плугов, а с другой — половину рабочего времени простаивают и те тракторы, для которых есть плуги. Простаивают потому, что делают «кое-что», но не главное. Управляющий отделением, агроном, бригадир комплексной бригады т. Карманов махнули рукой на зябь, предоставили работу самотеку: будь что будет, остальное вспашем весной.

Секретарь парткома т. Черников встревожен и возмущен:

— Просто не знаю, что делать дальше. Беседовали с командирами производства много, кое-кого и наказывали. Но организованности в работе так и не можем добиться. Приняли решение о ночном дежурстве руководителей. Не помогает. Выехал прошлой ночью в первую бригаду первого отделения посмотреть, как идет пахота. И что же? Все тракторы на приколе. Поднял с постели начальство, разбудили трактористов, постыдили кое-кого. К утру 15 гектаров в бригаде вспахали. Ну, как вы думаете, неужели каждую ночь так вот надо будить, стыдить, организовывать?

Что тут можно сказать? Если по-иному организовать пахоту в совхозе не могут, придется, видимо, будить каждую ночь и стыдить. Только ни к чему это секретарю парткома. Надо заставить руководителей отделений, бригадиров, агрономов добросовестно выполнять свои обязанности. Надо не наскоками, а постоянной живой работой с механизаторами, насаждением духа боевого соревнования пробудить у них стремление к честному труду. Этого в совхозе как раз и нет. От этого — все беды.

Вот та же первая бригада первого отделения. В работе сейчас 4 гусеничных трактора. Но что это за работа? Механизаторы то и дело останавливают машины и убирают с их пути пласты соломы. Лемеха, особенно у предплужников, настолько затупились, что плуги то и дело выскакивают на поверхность. Пахота получается мелкая, с огрехами. Словом, царит возмутительное бракодельство. Трактористы жалуются:

— Не можем добиться, чтобы приехали сюда бригадир Зернин или агроном Грубенко. Хоть бы посмотрели, можно ли в таких условиях работать?

А агроном Грубенко отсиживается с учетчиком в будке. Ему и дела нет до того, что творится на полях. Рассказываем ему о своих наблюдениях, говорим, между прочим, о том, что трактористы работают по нарядам, выписанным еще в сентябре неизвестно какого числа. Грубенко выслушал и лениво:

— Да, надо будет с'ездить, посмотреть...

На четвертом отделении из четырех тракторов два крутятся на пятачке. Они пашут участочек глинистый, на который надо бы прежде всего вывезти перегноя тонн по 40 на гектар, а уж потом пахать. Кругом же массивы просторные. Но солома с них не убрана. Один трактор стоит потому, что тракторист увольняется. Спрашиваем управляющего т. Кабанкова:

— Разве других механизаторов нет?

— Есть, конечно. Но ведь все равно пахать негде. Солома на полях...

Кабанков твердо не знает, когда он даст простор технике. И снова (в который раз!) мы находим подтверждение тому, что в совхозе воцарилось вопиющее равнодушие к вспашке зяби.

Тов. Черников сетует, что Кемеровское территориальное управление не видит всех бед совхоза, не оказывает ему экстренной помощи плугами и запасными частями к тракторам. Он хотел бы, чтобы из других хозяйств прислали зарубинцам пахотные агрегаты на помощь.

Что касается плугов и запасных частей — верно. Помощь совхозу нужна и притом самая срочная. Непонятно, почему в управлении этого не понимают. Но насчет пахотных агрегатов из других хозяйств есть возражения. По существу **Зарубинский совхоз и наполовину не использует свои возможности.** Не использует отчасти потому, что его руководители рассчитывают на помощь со стороны и тем самым демобилизуют свои кадры. Иждивенческие настроения к иному и не приводят.

В Зарубинском совхозе создалась очень тревожная обстановка. Под удар поставлен урожай будущего года.

П. АНОСОВ.

ПОБЕДЫ в КОСМОСЕ КУЮТСЯ на ЗЕМЛЕ

СОЦИАЛИЗМ— космодром во Вселенную

(Окончание. Начало на 1-й стр.).

Американец, оказывается, нашел, что Россия занимает одно из последних мест. Приведя эти высказывания кичливого американца, Иван Петрович продолжал: «Россия переживает сейчас трепетный период освобождения... Широкой волной вольется просвещение в безбрежную русскую и родную массу. Русская наука получит новый источник сил — и только тогда можно будет точно подсчитать: какова производительность русского народа в области науки».

Предвидение великого ученого сбылось. Наши достижения не в силах замолчать даже враги. Вот как, например, оценивает их американский журнал «Популяр сайенс мэгазин»:

«35 лет назад со сборочных линий в Дейтройте сошел десятимиллионный автомобиль. Но большинство русских все еще тащилось за телегами, запряженными волами, по глубоким колеям проселочных дорог. Коммунистическая мечта догнать и перегнать главные капиталистические страны экономически казалась далекой. Теперь, однако, СССР предстал перед миром с реактивными самолетами, широкой автоматизацией заводского производства... и реальными планами межпланетных экспедиций».

Феноменальные победы советского народа в космосе позволили человечеству не только начать непосредственное знакомство с неизведанным, но и заглянуть в свое будущее. Миллионы людей вынуждены были вновь и вновь задуматься над ролью коммунизма в грядущем человечества. И даже скептики не могут не прийти к выводу, что будущее всех жителей нашей планеты — коммунизм.

Но именно этого-то вывода, как черт ладана, боится одряхлевший капитализм. Его слуги всеми силами стараются отворять замечательные достижения нашего народа от главного источника этих побед — от социализма и коммунизма. Мне довелось участвовать в пресс-конференции, посвященной полету Андрияна Николаева и Павла Поповича, и быть свидетелем наглого вопроса, скорее даже не вопроса, а вылазки американского корреспондента. Его вопрос свидетельствовал о том, что многие органы американской печати начисто отрицают связь между полетами наших космонавтов и тем, что эти полеты были осуществлены социалистическим государством, а пилотами были коммунисты. Утверждают, что социалистическая система тут ни при чем.

Под бурные, продолжительные аплодисменты огромного зала этому распоясавшемуся защитнику капитализма метко ответил Павел Попович. Именно социалистическая система как раз и является, сказал он, той стартовой площадкой, откуда мы запускаем свои чудесные космические корабли.

Успехи советского народа в освоении космоса — закономерный результат претворения в жизнь грандиозной программы развернутого коммунистического строительства, неустанной заботы Коммунистической партии, ее ленинского Центрального Комитета и Советского правительства о непрерывном развитии науки, техники, культуры, о благе советского народа.

«Завоевание нами космоса, — говорит Н. С. Хрущев, — это замечательная веха в развитии человечества. В этой победе — новое торжество ленинских идей, подтверждение правильности марксистско-ленинского учения. В этой победе человеческого гения воплотились и нашли свое наглядное выражение славные результаты всего того, чего достигли народы Советского Союза в условиях, которые создала Октябрьская социалистическая революция. Этот подвиг знаменует новый взлет нашей страны в ее поступательном движении вперед, к коммунизму».

Советский народ считает победы в освоении космоса не только достижением нашей страны, но и всего человечества. Он с радостью ставит их на службу миру, научному прогрессу, на благо всех людей планеты. Выдвигая новые грандиозные задачи перед советской наукой, партия обращает особое внимание на развитие отечественной космонавтики. «Большие возможности в открытии новых явлений и законов природы, в исследовании планет и Солнца, — указывается в Программе КПСС, — создали искусственные спутники Земли и космические ракеты, позволившие человеку проникнуть в космос».

Однако за рубежом ставят совсем другие задачи в области освоения космоса. Воинственные круги США и других западных держав всячески стремятся перенести гонку вооружений и в космос. В Соединенных Штатах ведется усиленная работа по созданию космических средств шпионажа, диверсий и агрессии. Так, по американским планам спутник-шпион «Самос» должен фотографировать территорию СССР с целью разведки, спутник-налетчик «Сейнт» («Святой») создается для перехвата мирных спутников, а спутник-диверсант «Телестар» предназначен передавать антисоветские измышления.

Французский экономический еженедельник «Ви франсэз» пошел еще дальше: «Колонизация, о которой говорят, что она отжила свой век, возрождается. Страны или блоки стран будут оспаривать друг у друга солнечную систему точно так же, как в прошлом оспаривали Новый свет; в наилучшем случае какой-нибудь светский папа проведет в космосе идеальную линию раздела, подобную той, какую предложил испанцам и португальцам папа Александр VI в своей булле». Совершенно понятно, куда гнет этот буржуазный рупор. Перед нами концепция «космического колониализма». Но авторы этих планов забывают, что народы мира, отвергающие колониализм на Земле, не допустят его и в космосе.

Уже сейчас американцы пытаются вести себя в космосе, как колонизаторы. Даже американский ученый Ван Аллен вынужден был признать, что новый радиационный пояс вокруг Земли, возникший в результате последних ядерных испытаний США на большой высоте, «увеличил потенциальную опасность для полета человека в космос».

Но мы, советские ученые, как и весь наш народ, верим, что силы мира и прогресса победят. Порукой этому — огромные возможности нашей могучей Родины. Пусть расцветают науки и усиливается власть человека над природой. Пусть людям вечно светит солнце счастья — коммунизм!

От ракет к межпланетным кораблям

В ПАВИЛЬОНЕ «КОСМОС»

4 октября исполняется пятилетие со дня успешного запуска первого в мире искусственного спутника Земли. Это был подлинный триумф науки.

Об истории штурма Вселенной человеком рассказывает экспозиция павильона «Космос» Академии наук СССР на Выставке достижений народного хозяйства СССР в Москве. Давайте и мы с вами совершим путешествие по «Космосу», пройдем по залам этого белокаменного здания, у входа в которое по бокам стоят две ракеты.

На заре ракетоплавания

С большого портрета на вас задумчиво смотрит бородатый человек в очках — это калужский учитель Константин Эдуардович Циолковский, основоположник науки о полетах в космос, автор теории реактивного движения, изобретатель управляемых ракет. Если бы сейчас ученый был жив, как бы он порадовался торжеству своих идей, успехам своей Родины. В этом же павильоне можно видеть макеты советских космических ракет и кораблей, продемонстрировавших всему миру превосходство нашей социалистической Родины в изучении космоса.

О полетах в космос ученый мечтал еще в годы своей юности. Он и тогда был уверен, что человек пошлет корабли вокруг Земли, к Луне и другим планетам. На стенде мы видим макет управляемой космической ракеты, конструкцию которой К. Э. Циолковский разработал еще в 1903 году. Революционный дух его идей настолько опережал технические возможности их осуществления, что они воспринимались многими современниками Циолковского как утопия «калужского мечтателя».

В апреле 1932 года в Москве и Ленинграде были созданы «группы изучения реактивного движения» (ГИРД), сыгравшие большую роль в развитии космонавтики в СССР. В этих группах, а также в организованном на их базе Реактивном научно-исследовательском институте были заложены основы советского ракетостроения.

Специальный стенд повествует о первой советской ракете на жидком топливе, побывавшей в полете еще в 1933 году. С этого времени в Советском Союзе начались систематические опытные и теоретические работы по ракетной технике. Первым советским ракетчикам пришлось преодолеть огромные трудности при решении многочисленных научно-технических проблем и многих производственных вопросов.

Мы видим портрет Ф. А. Цандера, построившего один из первых советских ракетных двигателей на жидком топливе. В 1933 году в СССР была спроектирована и изготовлена первая такая ракета. 17 августа того же года она удачно завершила свой путь. Это положило начало полетам ракет на жидком топливе в нашей стране.

После Великой Отечественной войны в Советском Союзе с новой силой развернулись работы по созданию мощной ракетной промышленности. Их результат — успешное испытание в августе 1957 года межконтинентальной баллистической ракеты. Создание в СССР этой ракеты сделало реальными первые космические полеты.

Ракета из космоса

В центре зала, на постаменте, лежит приборный контейнер — головная часть геофизической ракеты-автомата. Это только лишь четверть ракеты, но какая она огромная! Весь контейнер весит свыше полутора тонн!

Он побывал там, в космосе, о чем говорят оплавившиеся и частично сгоревшие при полете тормозные щитки. В 1957 году с высоты 452 километра этот контейнер опустился на огромном парашюте, площадь которого составляет 770 квадратных метров. Снижать скорость при спуске помогали тормозные щитки.

При помощи геофизических ракет наши ученые проводили исследования ряда свойств верхних слоев атмосферы.

Летим на «Востоке»

Историческим подвигам советских космонавтов посвящены специальные залы павильона. О знаменательном полете первого в мире космонавта Ю. А. Гагарина посетителям подробно рассказывает специальный цветной кинофильм. Кинокадры комментирует сам летчик-космонавт, лицо которого мы видим и слышим его голос, записанный на пленку.

Экспозиция этого зала дает наглядное представление об устройстве космического корабля «Восток». Нет нужды говорить, как сложно его устройство. Об этом можно судить хотя бы по виду пульта пилота и приборной доске. Пульт управления космического корабля — черный щит с белыми надписями, с многочисленными кнопками и ручками. Читаем надписи: «Двигатель», «Вращение влево», «Шторка иллюминатора». Приборы показывают давление воздуха в кабине, влажность, температуру. На счетчике — число витков вокруг Земли. Рядом с пультом — маленький цветной глобус. Черная крестовина автоматически показывает на нем ту точку на Земле, где опустился «Восток». Тут же находится очень удобная ручка управления ориентацией космического корабля. Все это — подлинные приборы, которые были на космическом корабле «Восток».

Привлекает внимание сиденье, на котором в специальном многослойном костюме сидел Ю. А. Гагарин на космическом корабле во время полета 12 апреля. Это сиденье «по совместительству» было походным складом НЗ — здесь хранился аварийный запас космонавта: парашют, рация со штырьевой, самовыбрасывающейся антенной, резиновая надувная лодка на случай посадки на воду, аптечка, «космическая» пища. В стеклянном шкафу мы видим эту пищу — тубы с кофе и фруктовыми соусами, с овощным и печеночным пюре, витаминизированный хлеб в крошечных дозах, консервированное мясо, сыр, галеты, сахар, соль, чай, несколько фляг с водой, яблочный, виноградный, черносмородиновый соки.

Во время своего полета на корабле «Восток-2» Г. С. Титов сделал редчайшие фотографии звездного космического неба. В павильоне есть не только они, но и киноаппарат «Конвас», ставший теперь историческим.

К звездам!

В этом павильоне пока нет стендов, рассказывающих о полете человека на Луну, Марс, Венеру и другие планеты. Но такие стенды обязательно будут. В этом уверены советские люди. Об этом красноречиво говорят многие записи в книге отзывов павильона. Посетители выражают в них законную гордость своей великой Советской Родиной, добившейся огромных успехов в штурме Вселенной. Советские люди высказывают твердую уверенность в том, что наши космонавты побывают на других планетах. Вот одна из таких записей: «Я твердо верю, что наш советский человек в скором времени полетит на ближние и дальние планеты. Очень хочется, чтобы скорее настал этот счастливый час!»

А. РОЖНОВ.

г. Москва.

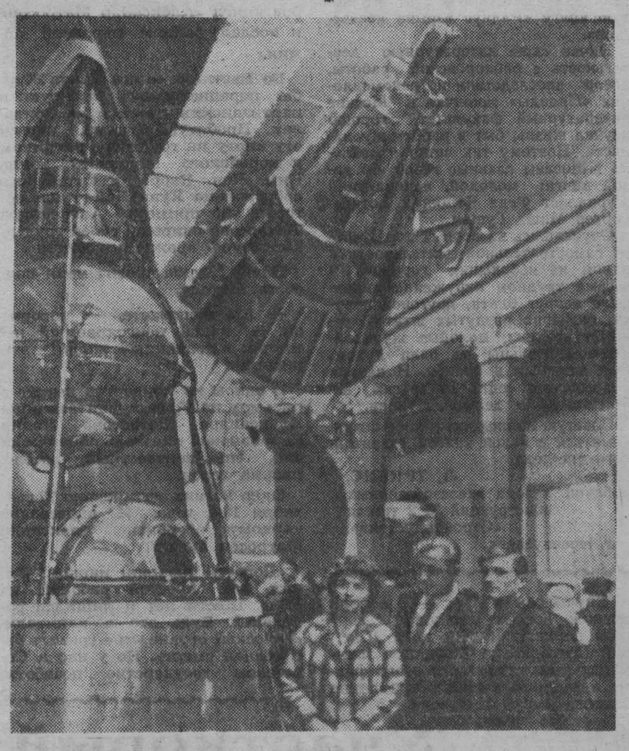

На снимке: в павильоне «Космос» Академии наук СССР на Выставке достижений народного хозяйства СССР в Москве.

Фото **Н. Машкиной.**

Пиратские действия против Кубы

ГАВАНА, 3 октября. (ТАСС). Американские империалисты продолжают провокационные действия против Кубы. Как сообщает министерство революционных вооруженных сил, за последние дни четыре американских военных самолета и три военных корабля нарушали воздушные пространство и территориальные воды республики. В сообщении указывается, что 28 сентября американский самолет вторгся в воздушное пространство Кубы над островом Пинос. Другой американский самолет летал над южным побережьем провинции Лас-Вильяс. В тот же день вечером еще один пират, нарушив воздушные границы Кубы, летал над группой прибрежных северных островов и заливом Санта-Клара в провинции Матинас. Провокации со стороны воздушного пирата подверглось также кубинское судно «Плайя-Хирон».

Разгром контрреволюционной банды

ГАВАНА, 3 октября. В местечке Ла Пера (провинция Лас-Вильяс) разгромлена контрреволюционная банда, занимавшаяся убийством кубинских рабочих и крестьян. При разгроме банды было убито три контрреволюционера и четверо ранено. Семь бандитов арестованы.

(ТАСС).

Предстоящий референдум во Франции

ПАРИЖ, 2 октября. (ТАСС). 28 октября во Франции будет проведен референдум по проекту реформы конституции — такое решение принял совет министров Франции, заседавший сегодня под председательством де Голля. Совет министров одобрил проект закона об избрании президента республики путем всеобщего голосования. Именно по этому законопроекту, выносимому на референдум, предстоит высказаться 28 октября французским избирателям: одобрить его или отвергнуть.

Международная жизнь

Свободу немецким патриотам

БЕРЛИН, 2 октября. (ТАСС). Трудящиеся ГДР требуют немедленного освобождения немецких патриотов Людвига Ландвера и Карла Шаброда, томящихся в западногерманских тюрьмах. Более 9 тысяч граждан, посетивших памятник жертвам бывшего нацистского концлагеря в Равенсбрюке, поставили свои подписи под письмом в адрес западногерманской прокуратуры, в котором выражается протест против готовящегося запрещения в ФРГ об'единения лиц, преследовавшихся при нацизме, содержится требование об освобождении председателя нижнесаксонской организации этого об'единения Людвига Ландвера. Как подчеркивается в письме, в боннском государстве ныне вновь преследуются антифашисты. Подписавшие письмо требуют предоставить свободу Людвигу Ландверу и наказать убийц Тельмана, все еще разгуливающих на свободе в Западной Германии.

С аналогичным требованием в адрес западногерманской прокуратуры обратились также свыше 7 тысяч бывших участников антифашистского движения сопротивления, проживающих в округе Росток. Более 200 резолюций протеста направили боннскому министру юстиции жители городов Эрфурт и Эйзенах.

Трагедия американской матери

НЬЮ-ИОРК, 3 октября. (ТАСС). 2 октября в нью-йоркском порту доведенная до отчаяния мать восьмерых детей пыталась утопиться вместе с тремя младшими детьми. Бросив одного ребенка в воду через перила парома, на котором она ехала, она последовала за ним сама с двумя другими детьми на руках.

Как сообщает агентство Ассошиэйтед Пресс, четверо ехавших на работу пожарников и один матрос спрыгнули с парома, находившегося неподалеку от острова Стейтен-Айленд, и спасли мать и двух малышей. Один из детей, трехлетний мальчик, до сих пор не найден. Предполагают, что он утонул.

Мать — Рут Кунен 41 года, проживающая в Фармингдейле (Нью-Йорк), была направлена в госпиталь «Бельвю».

Пропал ее сынишка Аллен. Спасены дочь Хэлен, 6 лет, и младший сын Роберт, 2 лет.

Своего четвертого ребенка Джозефа, 10 лет, Рут Кунен послала в дальнюю часть парома после того, как он не послушался ее приказа «прыгать в воду».

Кунен сказала полиции, что она давно уже подумывала о самоубийстве, потому что ей не на что было содержать своих детей.

ДЕЙСТВИЯ ПАРТИЗАН ВЕНЕСУЭЛЫ

КАРАКАС, 2 октября. (ТАСС). Группа партизан заняла поселок Атильо в 10 километрах от Каракаса. Как сообщает газета «Кларин», партизаны захватили здания префектуры и телеграфа, а также оружие различных видов и взяли в плен полицейских.

Воздушные пираты над Кубой

Слово— за французскими избирателями

Резолюции протеста в адрес боннского министра

Чрезвычайное положение в Южном Касаи

ПАРИЖ, 2 октября. (ТАСС). Центральное правительство Конго опубликовало декрет о введении чрезвычайного положения в провинции Южное Касаи и передало чрезвычайному комиссару всю гражданскую власть в провинции. Это решение, как сообщает агентство Франс Пресс, было принято в связи с новым мятежом сторонников самозванного «короля» Альбера Калонжи, направленного против центрального правительства. В декрете указывается, что отныне жандармерия провинции Южное Касаи должна подчиняться чрезвычайному комиссару Альберту Канголого, а не властям административного центра провинции Южное Касаи Бакванги.

Еще в августе 1960 года Калонжи, возглавлявший в то время провинциальное правительство, об'явил об отделении провинции Южное Касаи от Конго и образовании «автономного государства Южное Касаи». Затем жестоко расправившись со своими политическими противниками, Калонжи провозгласил себя «королем» Южного Касаи. Весной 1962 года он был арестован центральным правительством по обвинению в «произвольных арестах и физическом насилии над политическими противниками» и приговорен к 5 годам тюремного заключения. Недавно самозванный «король» бежал из тюрьмы в Лузуму (близ Леопольдвиля) в свою прежнюю резиденцию в г. Бакванга. Лицемерно заявляя о «поддержке» центрального правительства, Калонжи вновь развернул кампанию за отделение Южного Касаи от Конго.

Республика Сомали. Сомалийские школьники во время парада в столице страны городе Могадишо. В руках у них традиционные деревянные книги, на которые текст наносится особыми чернилами. После того, как учащиеся усвоят его, он смывается водой и на его место наносится другой текст. Такие книги употребляются в начальных школах некоторых районов страны.

Фото Синьхуа—ТАСС.

ПРОЧТИТЕ ЭТУ КНИГУ

«Радиус взрыва неизвестен»

Николай Александрович Асанов, поэт, романист, автор многих повестей и рассказов, хорошо известен нашим читателям. Многие из нас читали его романы «Ветер с моря», «Электрический остров», «Волшебный камень». В этом году издательство ЦК ВЛКСМ «Молодая гвардия» выпустило в свет его новую книгу «Радиус взрыва неизвестен».

Начав свою литературную деятельность с рабкоровской работы, автор впоследствии по рекомендации «Правды» закончил в Москве литературный факультет, хорошо изучил жизнь, быт и работу журналиста. Поэтому так четко и реально выписаны главные герои его новой книги: молодой, начинающий журналист Федя Чащин и фоторепортер Миша Гущин.

Очутившись на первых порах своей самостоятельной деятельности в одном из небольших городов, в весьма трудном окружении царившего вокруг блата, круговой поруки, безмерно раздутых штатов, зажима критики, молодые журналисты-комсомольцы не пали духом. Они вступили в борьбу. И начали подрываться один за другим нечестные люди, дельцы, жулики.

Советую нашим читателям познакомиться с новой книгой талантливого писателя.

Л. ТРИБИС,
рабочий завода железобетонных конструкций № 2 треста «Стройиндустрия».
г. Новокузнецк.

ПОЧТА ПИСАТЕЛЯ

Книга «Александр Матросов» полюбилась читателям не только в Советском Союзе, но и во многих других странах. Автор книги о Матросове — ленинградский писатель Павел Журба. Я побывал у него в гостях. Было утро. Позвонил почтальон. И на письменный стол легла пачка конвертов. Журба начал аккуратно разрезать их длинными ножницами.

Я подошел к большому шкафу. Сквозь стекла его были видны разноцветные корешки книг.

Есть у писателей заветные полки. У Павла Журбы такая полка заставлена до отказа. Красные, зеленые, синие, голубые, оранжевые, серебряные, золотые корешки, на которых надпись — «Александр Матросов» на русском, украинском, грузинском, армянском, эстонском, латышском, китайском, корейском, албанском, венгерском, чешском и многих других языках...

Замечательная судьба у этой книги! Впервые опубликованная двенадцать лет назад, она уже выдержала более ста двадцати изданий. Книга переведена на тридцать шесть языков.

В народном Китае книгу издавали более тридцати раз.

Писатель Чжоу Ли-бо, получив премию за свой литературный труд, на всю сумму купил более четырнадцати тысяч экземпляров книги «Александр Матросов» и послал бойцам народной армии.

Во Вьетнаме книга Павла Журбы переписывалась от руки в партизанских лесах и на привалах. Пробитую пулями, нашли эту книгу на груди под ватником у корейского народного воина Ким Чон Квора и китайского добровольца Хуан Цай-гуана, которые по примеру Александра Матросова закрыли своей грудью амбразуры вражеских дотов.

Павел Журба просит меня подсесть к столу.

— Вы понимаете, — говорит он, — какой неиссякаемый источник познания жизни эти письма!..

В одном из конвертов вместе с письмом из Уфы от учительницы Александра Матросова Лидии Коропановой писатель обнаружил два, еще неизвестных доселе, письма героя.

Одно из них датировано 27 сентября 1941 года. И адресовано наркому обороны. Александр Матросов писал:

«Дорогой товарищ нарком! Пишет вам простой рабочий из Уфы. Шести лет я лишился родителей. Будь это в капиталистической стране, мне грозила бы голодная смерть. Но у нас в Советском государстве позаботились обо мне, обеспечили мне среднее образование и специальность слесаря в детской трудовой колонии.

За все это я очень благодарен Коммунистической партии и Советской власти, и сейчас, когда наша Родина в опасности, я хочу защищать ее с оружием в руках. В Уфе я трижды просился на фронт и трижды мне было отказано в этом. А мне семнадцать лет, я уже взрослый. Я больше принесу пользы на фронте, чем здесь. Убедительно прошу вас поддержать мою просьбу — направить на фронт добровольцем, и желательно на Западный фронт, чтобы принять участие в обороне Москвы».

Второе письмо Александр Матросов написал в ночь перед последним боем, принесшим ему смерть и бессмертие. Оно адресовано другу:

«Дорогая Лида! Только что кончилось комсомольское собрание. Почистил автомат, покушал. Комбат говорит: отдыхайте лучше — завтра бой. Я не могу уснуть. В окопном блиндаже нас шесть человек. Седьмой на посту. Пятеро уже спят, а я сижу возле печурки, при свете гасилки и пишу это письмо. Завтра, как встанем, передам его связному.

Интересно знать, что ты поделываешь сейчас?

У нас на фронте, как стемнеет немного, так и ночь. А у вас в тылу — электрический свет! Поди спать ложитесь часов в 12. Я часто вспоминаю тебя, Лида. Много думаю о тебе. Вот и сейчас хочется поговорить с тобой обо всем, что чувствую, что переживаю... Лида, и я видел, как умирали мои товарищи, а сегодня комбат рассказал случай, как погиб наш генерал — погиб, стоя лицом на запад. Я люблю жизнь, хочу жить, но фронт такая штука, что вот живешь-живешь и вдруг пуля или осколок ставит точку в конце твоей жизни. Но если мне суждено погибнуть, хотел бы умереть так, как наш генерал: в бою и лицом на запад».

Писатель вскрывает конверт за конвертом и раскладывает на столе письма. Это странички из школьных тетрадей, листки из студенческих блокнотов и тонкие полоски рисовой бумаги с китайскими иероглифами. Он протягивает мне письмо из ГДР. Пишет школьница:

«Уважаемый писатель Журба! Я учусь в школе повышенного типа. Мне шестнадцать лет. Я очень люблю читать. Наряду со многими другими советскими книгами я также прочла книгу «Александр Матросов». Я была так восхищена этой книгой, что написала о ней сочинение на уроке немецкого языка.

Хотя я и девочка, я с захватывающим интересом прочитала эту книгу с первой до последней страницы...

Я была бы очень рада, если бы вы сообщили мне о таких же других ваших книгах, которые я могла бы прочесть.

Ваша маленькая читательница, ученица Рейна Вебер».

Павел Журба сказал, что обязательно ответит немецкой девочке, пришлет ей новую книгу, которая будет называться «Внуки кобзаря».

Писатель последние годы работает над большим романом.

— Это в некоторой мере продолжение книги «Александр Матросов», — говорит он, — в которой фигурирует замечательный советский патриот дед Макар (кобзарь). В новом романе, принятом к печати, я рассказываю о судьбе внуков кобзаря.

Игорь МАКАРОВ,
корреспондент АПН.

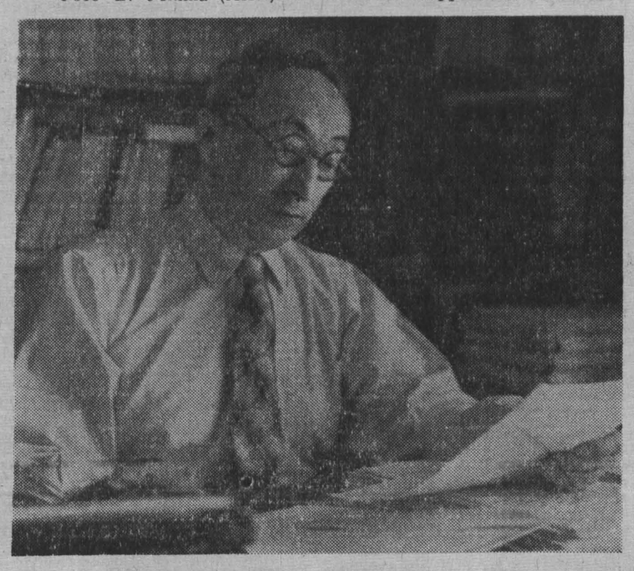

На снимке: писатель **Павел Журба.**

Фото Б. Уткина (АПН).

Побеждает Т. Сорокина

15 дней продолжался чемпионат области по шахматам среди женщин. Он собрал в Новокузнецке созвездие чемпионок области и спортивных обществ.

После трех туров определились лидеры. Это молодые перворазрядницы Т. Сорокина и Л. Аникаева (Новокузнецк). Вначале их разделяли 0,5 очка, затем стало поровну, потом на очко вперед вышла Аникаева.

Однако больше опыта было у Сорокиной. Это помогло ей в последних шести турах потерять всего 0,5 очка. Набрав 9 очков из 11 возможных, Тамара Сорокина завоевала звание чемпионки. Всего на пол-очка отстала от нее Аникаева. Обе спортсменки получили право участия в полуфинале первенства РСФСР.

Трудные задачи ставили опытным соперникам впервые участвовавшие в таких соревнованиях 13-летние второразрядницы: две Любы — Цифанская и Лычкова. Первая вышла на третье, а вторая — на пятое место.

Не смогли противостоять молодости и задору неоднократные чемпионы и призеры прошлых турниров Г. Дрик и М. Кожокару (Кемерово), занявшие соответственно восьмое и последнее места.

Следует отметить заметный рост шахматисток Новокузнецка, Прокопьевска. Здесь регулярно проводятся турниры, занятия по теории. Жаль, что в других городах (не исключая Кемерова) с шахматистками такая подготовка не проводится. Областная секция должна обратить внимание на этот недостаток.

В. ЗАЙЦЕВ.

На приз „Золотой осени“

Молодым строителям Запсиба полюбилась игра в ручной мяч. На небольшом пустыре, между жилыми домами, они построили игровую площадку, поставили ворота и начали тренировки. Нашелся среди гандболистов-строителей и свой тренер-общественник. Слесарь треста «Востокгидроспецстроя» Юрий Береснев еще в армии играл в ручной мяч и баскетбол. Приехав на ударную комсомольскую стройку, он охотно взялся вести секцию.

Сейчас на стройке много команд, участвующих в первенстве завода, общежитий. На летних соревнованиях областного совета ДСО «Труд» сборная команда запсибовцев выполнила норматив первого спортивного разряда.

Закрытие летнего спортивного сезона заводской совет решил провести соревнованиями на приз «Золотой осени». Они проводились по системе с выбыванием. Участвовали семь мужских команд.

Спортсмены теплоэлектроцентрали, победив гандболистов заводоуправления (16:7) и юношескую команду школы № 81, вышли в финал. Вторым финалистом оказалась команда треста «Востокгидроспецстрой», выигравшая у ремонтно-механического завода (8:4).

Интересно проходившая встреча финалистов закончилась победой команды треста «Востокгидроспецстрой» — 10:7. Им вручен приз «Золотой осени».

И. КЛЕБАНОВ,
судья республиканской категории.

Финал кросса

На тропах соснового бора областного центра проведены финальные соревнования по легкоатлетическому кроссу среди учащихся учебных заведений профтехобразования. Командный приз оспаривали 20 коллективов, личное первенство — 125 участников.

Дистанцию в 500 метров быстрее всех преодолела Люба Упатова из девятого технического училища Прокопьевска. Кемеровчанин Виктор Стариков был лучшим в забеге на 1000 метров.

Переходящий приз общества «Трудовые резервы» вручен команде шестого строительного училища Анжеро-Судженска.

А. Г. РЕМНЕВ

Умер после тяжелой болезни Александр Георгиевич Ремнев. Ушел из жизни человек, полный энергии и творческих замыслов, коммунист с пламенным сердцем борца, чуткий и заботливый товарищ.

А. Г. Ремнев родился 20 ноября 1917 г. в Куйбышеве в семье рабочего. Свой трудовой путь он начал 16-летним юношей на заводе учеником токаря. Позднее был секретарем комитета комсомола Куйбышевского центрального телеграфа, зав. отделом пропаганды Фрунзенского райкома ВЛКСМ г. Куйбышева, инструктором обкома комсомола.

С первых дней Великой Отечественной войны Александр Георгиевич уходит на фронт, где принимает активное участие в боях в составе военно-воздушных десантных частей. Боевой путь Александра Георгиевича отмечен орденами Красной Звезды и Отечественной войны.

Окончив в 1950 г. областную партийную школу при Кемеровском обкоме КПСС, А. Г. Ремнев работает лектором Кемеровского обкома партии, а затем заведующим отделом партийной жизни и заместителем редактора областной газеты «Кузбасс».

С октября 1960 года А. Г. Ремнев являлся старшим преподавателем кафедры политэкономии Кемеровского горного института.

Все, кому пришлось жить и трудиться вместе с Александром Георгиевичем, знали его как исключительно честного и добросовестного работника, замечательного организатора, принципиального и целеустремленного коммуниста. А. Г. Ремнев был требователен к себе, внимателен и отзывчив к людям. Таким он и сохранится в наших сердцах.

Группа товарищей.

А. ПЛИТЧЕНКО.

ГОЛУБИ

Я — Пикассо районного масштаба,
Черчу как можно проще и грубей
В теплушке по заданию прораба
Для стройки острокрылых голубей.
Мой холст — обои, старые портреты,
Мольберт — большой израненный верстак.
И мне, как гонорар, на сигареты
В порядке шутки выделен пятак.
И я черчу, над верстаком склоняясь,
Карандаши дешевые кляня,
А голуби, заворковать стесняясь,
С обоев косо смотрят на меня.
Ну вот и все.
Продукция сверх плана —
Пять синих птиц
И лозунг небольшой.
Пришел прораб,
Неторопливо глянул
И улыбнулся:
— В общем — хорошо!

Антоновская площадка.

Быкова — Гаприндашвили

МОСКВА, 2 октября. (ТАСС). Эффектная шестиходовая комбинация с жертвой фигуры была проведена Ноной Гаприндашвили в сегодняшней седьмой партии шахматного матча на первенство мира с Елизаветой Быковой.

Уже в начальной стадии партии Гаприндашвили, игравшая черными, пожертвовала пешку, чтобы организовать атаку на позицию своей соперницы. В дальнейшем Быкова не нашла сильнейшего ответа — в свою очередь пожертвовать качество, чтобы получить перспективную позицию в эндшпиле.

На 41-м ходу партия была отложена. Гаприндашвили записала очередной ход. Доигрывание состоится сегодня.

Пока счет матча 5:1 в пользу Гаприндашвили при одной отложенной партии. Для завоевания шахматной короны грузинской шахматистке необходимо набрать 8,5 очка, то есть еще 3,5 очка.

НОВЫЙ МАГАЗИН СПОРТТОВАРОВ

До сих пор тайгинские спортсмены, любители-охотники и рыболовы вынуждены были за необходимыми им товарами обращаться в спортивные магазины других городов: своего не было.

На днях орс Тайгинского отделения дороги открыл в городе магазин спорттоваров. Покупатели найдут здесь спортивные костюмы, лыжи, коньки и т. д. Есть в магазине и товары для спортсменов — охотников и рыболовов.

В. Кавелин,
внештатный корр. «Кузбасса».
г. Тайга.

Зам. редактора
П. Л. ГУЛЫИ.

Случилось «ЧП» — с поля исчезло восемь мешков с семенным зерном. Целый день Дмитрий Григорьевич Маспанов занимался расследованием этого факта, а вечером зашел в правление колхоза имени Кутузова.

— Что выяснилось? — встретил участкового уполномоченного председатель артели т. Воронцов.

Маспанов устало опустился на стул, разложил на столе планшет. Сразу за Марьевкой — поля. Как на ладони все у жителей села. Поэтому-то Мария Федоровна Андреева и приметила подозрительную возню колхозника Александра Фролова у дома Марии Бобровской. Он бойко рядился с ней, а затем быстро направился в поле. Вскоре на опушке березовой рощицы появилась женщина и начала спешно рубить хворост. Им и были прикрыты мешки с похищенным зерном.

Показания колхозницы М. Ф. Андреевой и других обличали воров общественного добра. Оба преступника с санкции прокурора тут же были взяты под стражу, а несколько дней спустя народный суд осудил их на разные сроки тюремного заключения.

В тесной связи с народом — сила нашей милиции. Эта связь помогает в работе и старшему лейтенанту Д. Г. Маспанову. Нет дня, чтобы он не проводил бесед с людьми. Темы разнообразные: охрана социалистической собственности и общественного порядка, соблюдение советских законов, роль в этом деле каждого гражданина.

Умеет участковый вызвать людей на откровенный разговор, пробудить интерес к беседам. И люди оказывают ему помощь в раскрытии преступлений, задержании опасных нарушителей порядка.

Участковый Дмитрий Маспанов

В каждом из 15 населенных пунктов, обслуживаемых Д. Г. Маспановым, есть у него надежные помощники — народные дружинники. Сейчас их насчитывается уже около ста. Сила немалая, ее умело использует в своей работе участковый. А в крупных населенных пунктах, кроме дружин, действуют внештатные участковые уполномоченные милиции — шофер Прокопий Музулев, директор школы А. Е. Басов, кассир сельсовета Ф. Х. Юрченко. Зорко следят они за порядком в деревне, берегут социалистическую собственность от хапуг и расхитителей.

Легче стало работать участковому уполномоченному, когда на помощь ему пришел народ. Это результат его большой повседневной организаторской работы с людьми. Число нарушений сокращается, а те, что случаются, легче раскрывать. На территории, обслуживаемой Д. Г. Маспановым, выражаясь языком милиции, «100-процентная раскрываемость преступлений».

...Тут, в Тяжинском районе, в селе Почаевка родился и вырос Д. Г. Маспанов, здесь он вступил на самостоятельный жизненный путь. 22 года трудится Маспанов в милиции, а последние 10 лет — в своем родном районе. Всяк знает его как честного труженика, коммуниста.

П. МЕДОВ.
Тяжинский район.

ПОГОДА НАШЕЙ ПЛАНЕТЫ

ТЕПЛЫЕ солнечные дни «бабьего лета» промелькнули в центральных районах, словно в сказке. Температура перевалила за 20 градусов. А в Прибалтике небо хмурилось, лил дождь. Отсюда влага подкралась к Московской области и прошумела холодными дождями. Теперь ненастье приближается с юга: в Молдавии и на Украине прошли дожди. Теплая, сухая погода господствовала на Кавказе и в Крыму.

Холодный воздух достиг Средней Азии, где вызвал пыльные бури и скромные дожди. Температура резко понизилась, однако ненадолго: воздух уже прогревается. Арктический холод вторгся в Целинный край. Ночью отмечены слабые заморозки.

Дыхание зимы почувствовали сибиряки: с просторов Севера на Красноярский край опустился мощный антициклон, он принес мороз в бассейн Енисея и Лены. В Иркутске ночью — 5 градусов мороза. Хлопья снега падали в Братске, таяли в бурных водах Байкала. Искрится на солнце снег в горах Хамар-Дабана. В Читинской области появился белый покров. Обильные дожди отмечены на Сахалине и Камчатке.

В Китае стало меньше дождей. Установилась теплая, солнечная погода. Лишь на юге гремят грозы. Почти без перерыва льет с неба в Индии, Бирме, на Малакке и Филиппинах, в Новой Гвинее. Ливни в Иране превратились в стихийное бедствие. Реки выступили из берегов, затопили посевы.

Зато истомились без влаги земли Италии, Югославии, где долгое время не видели ни облачка. И вот небо заволокло тучами, хлынул дождь, засверкали молнии. Почти одновременно в районе Флоренции (Италия) отмечены подземные толчки. Дожди прошумели на островах Корсика, Сардиния. Над Британскими островами возник мощный антициклон, он несет Западной Европе сухую, солнечную погоду.

Над равнинами США также появился антициклон, установилась сухая прохладная погода. На юге — выше 25 градусов. Еще теплее в Мексике. В Калифорнии небо покрыто облаками, моросит дождь, шторминт океан, гуляет сильный ветер.

Грозы и ливни зарегистрированы на островах Карибского моря. Жарко в Бразилии, в Боливии. В Уругвае льют ливни, реки покинули берега. Под водой оказались дороги, посевы, населенные пункты.

Сильные морозы на земном шаре, конечно, в Антарктиде. На Южном полюсе — 49 градусов, чуть меньше на станции Мэри-Берт. В прибрежных районах мороз слабее, около 20 градусов.

Г. МИХАЙЛОВА,
научный сотрудник Института прогнозов.

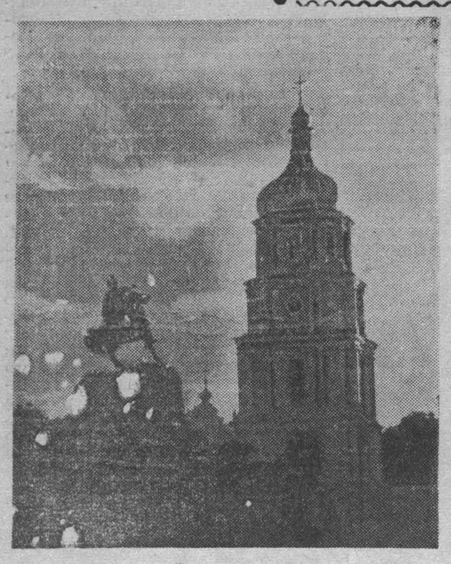

ДРУЖБА ФОТО-ЛЮБИТЕЛЕЙ

В адрес кемеровских фотолюбителей получена посылка с фотографиями. В ней оказались снимки киевских фотолюбителей. Сейчас эти снимки выставлены в витринах краеведческого музея Кемерова. Здесь постоянно толпятся зрители.

Этюды Киева, пейзажи, жанровые сценки наши украинские друзья снимают как днем, так и ночью. Знакомство с работами украинских фотолюбителей поучительно и для нас. Интересны фотоснимки А. Константиновского. О. Погоя, Г. Пухова, В. Рудакова. Кемеровские фотолюбители готовят ответную фотовыставку для киевлян.

П. МЕЛЬНИКОВ.
Б. ЧЕРНОГУБ — члены Кемеровского фотоклуба.

На снимке: памятник Богдану Хмельницкому.

Фото **А. Героева.**

ВНИМАНИЮ ПОДПИСЧИКОВ!

С 1 октября 1962 года

ОТКРЫТ ПРИЕМ ПОДПИСКИ

на газеты и журналы на 1963 год

Подписка принимается во всех конторах и отделениях связи, в отделах «Союзпечати», а также общественными распространителями на предприятиях, в учреждениях, учебных заведениях, на стройках, в колхозах и совхозах.

ПОДПИСКА ПРОДЛИТСЯ:
на центральные журналы — до 25 ноября 1962 года;
на центральные газеты — до 10 декабря 1962 года;
на газеты и журналы, издающиеся в других союзных республиках, — до 1 декабря 1962 года.

Облсоюзпечать.

В кино и клубах

КИНОТЕАТР «МОСКВА». 1. **Новости дня № 37.** Новый кинороман **Люди и звери** 1-я серия (9-30, 11-35, 1-40, 4, 6-05, 8-10, 10-15). 2. **Сибирь на экране № 41. Кутузов** (9-30, 1-50 — для детей; 11-40, 4, 6-10, 8-20, 10-25). 3. **Советская Украина № 39. День, когда исполняется 30 лет** (9, 10-50, 12-40, 2-30, 4-20, 8, 9-50). **Золотые медали пятиборцев** (6-10).

КИНОТЕАТР «КОСМОС». 1. Новый художественный фильм **Будапештские крыши**, производство киностудии «Гуния», Венгрия (10, 12, 2, 4, 6, 8, 10— дети до 16 лет не допускаются). 2. **Странствие Одиссея** (9-30, 11-30, 1-30, 3-30 — для детей; 5-30). Широкоэкранный фильм **Великолепная семерка** (1-я серия — 7-40; 2-я серия — 9-20).

КИНОТЕАТР «ПИОНЕР». Иваново детство (9-20, 11, 2, 4, 6). **1905 год** (1, 8). **Серенада Солнечной долины** (9).

КИНОТЕАТР «МЕТАЛЛУРГ». Мальчик-рыболов (10, 11-30, 2-50 — для детей). **Мартин в облаках** (1, 4-20, 6-10, 8, 10).

КИНОТЕАТР «ОКТЯБРЬ». Повсюду весна (10, 12, 2, 4, 6, 8, 9-40).

КИНОТЕАТР «КОМСОМОЛЕЦ». Ключ к тайне (3-40, 5-20, 7-10, 9).

КИНОТЕАТР «ПРОГРЕСС». Как молоды мы были (10, 12, 2, 4, 5-50, 7-40, 9-30).

КИНОТЕАТР «ЛУЧ». У крутого яра (10, 12, 2, 4, 6, 8, 10).

ДК ШАХТЕРОВ. В мире танца (1). **Долгая ночь 1943 года** (5, 7, 9).

ДК ХИМКОМБИНАТА. Человек-амфибия (3, 7). **Чужие** (5, 9).

КЛУБ КХЗ. Обыкновенная история (5, 7, 9).

ЗАВТРА НА ЭКРАНАХ ТЕЛЕВИЗОРОВ

Югославский художественный фильм «Это было не напрасно» (12-00, 20-05). Телевизионные новости (19-00). Документальный фильм «Знакомьтесь, Семенов» (19-15). Школа молодых кукурузоводов и свекловодов (19-25). Из рассказов о героях (19-45).

ИНСТИТУТ КАТАЛИЗА СИБИРСКОГО ОТДЕЛЕНИЯ АКАДЕМИИ НАУК СССР ОБ'ЯВЛЯЕТ

ПРИЕМ В АСПИРАНТУРУ

института на 1962—63 г. по специальностям:

Катализ на металлах.
Катализ на полупроводниках.
Каталитическое превращение органических соединений.
Кинетика и моделирование контактных процессов.

Все поступающие в аспирантуру подвергаются приемным испытаниям: по истории КПСС, физической химии, одному из иностранных языков (немецкому или английскому).

Экзамены будут проводиться в ноябре—декабре 1962 года и в марте — апреле 1963 года. Необходимо представление письменного реферата по избранной специальности. Зачисленные в аспирантуру обеспечиваются стипендией и общежитием.

Заявления принимаются по адресу: г. Новосибирск, 72, Академгородок, институт катализа.

ТРЕБУЮТСЯ:

КЕМЕРОВСКОМУ ХИМКОМБИНАТУ — **токари, машинисты тепловоза, сцепщики и составители вагонов, грузчики, электрослесари КИП, штукатуры, маляры, каменщики, разнорабочие на строительство пионерлагеря, охранники, механики по ремонту счетно-пишущих и клавишных машин.**

ОБЛТОРГБАЗЕ РОСОБУВЬТОРГА — **грузчики.** Оплата труда сдельная.

Адрес: г. Кемерово. 2-й участок АТЗ.

Зайцева Светлана Игнатьевна, прож. по ул. Новгородской, 8, кв. 26, возбуждает дело о расторжении брака с Зайцевым Виктором Николаевичем, прож. по ул. Новгородской, 7, кв. 15.

Дело будет слушаться в нарсуде Заводского района г. Кемерова.

К сведению вкладчиков, хранящих свои сбережения на выигрышных вкладах

7 октября 1962 года в городе Ленинске-Кузнецком для вкладчиков сберегательных касс Кемеровской области, сбережения которых хранятся на выигрышных вкладах,

СОСТОИТСЯ ОЧЕРЕДНОЙ, 40-й

ТИРАЖ ВЫИГРЫШЕЙ ПО ВЫИГРЫШНЫМ ВКЛАДАМ.

В тираже примут участие все вкладчики, имеющие к 1 октября текущего года счета по выигрышным вкладам и не закрывшие их до дня проведения тиража.

В тираже на каждые 1.000 сберегательных книжек разыгрывается 25 выигрышей:

один выигрыш — 200 проц., два выигрыша — по 100 проц., два выигрыша — по 50 проц., двадцать выигрышей — по 25 проц. средней суммы остатка вклада, хранившегося за полугодие на выигрышной сберегательной книжке.

Внести выигрышный вклад можно в любую сберегательную кассу.

ВНОСИТЕ ВКЛАДЫ В СБЕРЕГАТЕЛЬНЫЕ КАССЫ!

Ректорат, партком и профком Кемеровского горного института с прискорбием извещают о смерти старшего преподавателя кафедры политэкономии

РЕМНЕВА
Александра Георгиевича,

последовавшей после тяжелой болезни, и выражают свое соболезнование семье покойного.

Гражданская панихида состоится 5 октября в 14 часов 30 минут в здании горного института.

Коллектив редакции газеты «Кузбасс» скорбит по поводу кончины бывшего заместителя редактора газеты «Кузбасс», старшего преподавателя Кемеровского горного института

Александра Георгиевича
РЕМНЕВА,

последовавшей 2 октября после тяжелой болезни, и выражает глубокое соболезнование семье покойного.

АДРЕС РЕДАКЦИИ И ИЗДАТЕЛЬСТВА: г. Кемерово, ул. Трудовая, 64. **ТЕЛЕФОНЫ:** редактора 6-61-54; заместителей редактора 6-70-82 и 6-65-74, приемная 6-69-74, ответственного секретаря 6-68-81, зам. ответственного секретаря 6-65-63, отделов редакции: партийной жизни 6-66-73, отдела пропаганды 6-65-74, советского строительства 6-64-84, промышленности и транспорта 6-67-46 и 6-60-72, угольного 6-69-44, сельскохозяйственного 6-63-02, отдела культуры 6-62-01, информации 6-62-37, отдела писем 6-61-83 и 6-66-52, отдела об'явлений 6-68-72, фотокорреспондента 6-69-74, ночной прием информаций 6-62-37, бухгалтерии 6-67-82, директора типографии 5-59-46.

ОП03600. Типография «Кузбасс», Облполиграфиздат. Тираж 130.000 экз. Заказ № 5460.